



Diário Oficial do **Município**

Prefeitura Municipal de Jequié

segunda-feira, 4 de dezembro de 2023

Ano IX - Edição nº 01884 | Caderno 1

Prefeitura Municipal de Jequié publica



Av. Otávio Mangabeira | S/N | Km 3 | Jequié-Ba

pmjequie.ba.ipmbrasil.org.br

Este documento foi assinado digitalmente por SERASA Experian
FB03A0F9D3B3A04039CF0404F6AAEB72

Prefeitura Municipal de Jequié

SUMÁRIO

- AVISO DE LICITAÇÃO P.E 005/2023 - IPREJ.
- EDITAL P.E 005/2023 - IPREJ
- 1º APOSTILAMENTO AO CONTRATO Nº 487/2022
- HOMOLOGAÇÃO PREGÃO ELETRÔNICO SRP Nº 032/2023.
- NOTIFICAÇÃO - FRANCISCO XAVIER JUNIOR.
- AVISO DE LICITAÇÃO P.E 005/2023 - IPREJ
- ATA RP 273- PRIMUS MEDICAL.
ATA RP 275- MEDISIL.
- NOTIFICAÇÃO - TRINCA ESPORTES LTDA
- NOTIFICAÇÃO - TERRA PRODUÇÕES E SERVIÇOS LTDA
- EXTRATO DO SEGUNDO TERMO ADITIVO AO CONTRATO Nº 406.2022
- EDITAL E AVISO DE LICITAÇÃO – CONCORRÊNCIA Nº 013/2023 DA PREFEITURA MUNICIPAL DE JEQUIÉ/BA – Objeto: CONTRATAÇÃO DE EMPRESA PARA REQUALIFICAÇÃO DE PRAÇA LOCALIZADA NO CENTRO (PRAÇA DA BANDEIRA), MUNICÍPIO DE JEQUIÉ-BA
- EXTRATO DO CONTRATO 640.2023
- DECRETO Nº 24836/2023 – EXONERAÇÃO CARGOS DA SECRETARIA DE EDUCAÇÃO – ESTEPHANE BRITO E OUTROS
- DECRETO Nº 24838/2023 – EXONERAÇÃO DE CARGOS DA SECRETARIA MUNICIPAL DE DESENVOLVIMENTO SOCIAL – AMANDA MELO SANTOS E OUTROS
- DECRETO Nº 24839/2023 – EXONERAÇÃO DE CARGOS DA SECRETARIA MUNICIPAL DE SAÚDE – GEORGE WASHINGTON NASCIMENT SOUZA E RUBENIA GONÇALVES SILVA
- DECRETO Nº 24840/2023 – EXONERAÇÃO – GILSON GABRIEL MOTA DOS SANTOS
- DECRETO Nº 24841/2023 – EXONERAÇÃO - LARESSA DOS SANTOS LOMANTO SILVA
- DECRETO Nº 24842/2023 – NOMEAÇÃO – EMANUEL ARAÚJO SILVA
- DECRETO Nº 24843/2023 – NOMEAÇÃO – ANA PAULA ALMEIDA SOUZA
- DECRETO Nº 24844/2023 – NOMEAÇÃO - VALDICEIA FREIRE SILVA NOVAES
- DECRETO Nº 24845/2023 – NOMEAÇÃO - LUCIMAR COSTA ASSUNÇÃO
- DECRETO Nº 24846/2023 – NOMEAÇÃO - JULIA PORTO FREIRE
- DECRETO Nº 24847/2023 – EXONERAÇÃO – THICIANA BIONDI ARAÚJO
- DECRETO Nº 24848/2023 – EXONERAÇÃO – JULIANA MARQUES ZANRAND ANJOS
- DECRETO Nº 24849/2023 – NOMEAÇÃO – JULIANA MARQUES ZANGRAND ANJOS
- DECRETO Nº 24850/2023 – EXONERAÇÃO –EDSON DE ALMEIDA CERQUEIRA
- DECRETO Nº 24851/2023 – NOMEAÇÃO – MAURI RIBEIRO CORREA

Prefeitura Municipal de Jequié

Pregão Eletrônico



ESTADO DA BAHIA
PREFEITURA MUNICIPAL DE JEQUIÉ
IPREJ - INSTITUTO DE PREVIDÊNCIA DOS
SERVIDORES MUNICIPAIS DE JEQUIÉ



AVISO DE LICITAÇÃO - PREGÃO ELETRÔNICO Nº 002/2023
ID: 1030385

Objeto: AQUISIÇÃO DE MATERIAIS DE INFORMÁTICA, COMPUTADOR, IMPRESSORA, MONITOR, SCANNER E ESTABILIZADOR, PARA ATENDER AS NECESSIDADES DO INSTITUTO DE PREVIDÊNCIA DOS SERVIDORES MUNICIPAIS DE JEQUIÉ – IPREJ.

Abertura de propostas: às 08:00 horas do dia 14/12/2023

Início da sessão pública: às 09:00 horas do dia 14/12/2023 (Horário de Brasília) - MENOR PREÇO POR ITEM

O Edital e anexos estão disponíveis aos interessados gratuitamente no Diário Oficial do Município [htm://pmjequie.ba.ipmbrasil.org.br/diario](http://pmjequie.ba.ipmbrasil.org.br/diario) e www.licitacoes-e.com.br. Informações: Departamento de Compras e Licitações da Prefeitura Municipal de Jequié, situado à Rua Ulisses coelho, S/N – Bairro Km 3 - Jequié/BA, das 08:00hs às 12h:00 Tel. 08008080118 Ramal 8040

Jequié/BA, 04 de dezembro de 2023.

Juliana Bispo
Pregoeira

Rua da Itália, nº 33 – Centro – Jequié-Ba – Tel. 3526-0676.

Av. Otávio Mangabeira | S/N | Km 3 | Jequié-Ba

pmjequie.ba.ipmbrasil.org.br

Prefeitura Municipal de Jequié

Pregão Eletrônico



ESTADO DA BAHIA
PREFEITURA MUNICIPAL DE JEQUIÉ
INSTITUTO DE PREVIDÊNCIA DOS SERVIDORES MUNICIPAIS DE JEQUIÉ-IPREJ



EDITAL DE LICITAÇÃO
MODALIDADE: PREGÃO ELETRÔNICO SRP Nº 005/2023
PROCESSO ADMINISTRATIVO LICITATÓRIO Nº 031/2023

ID: 1030385

PREÂMBULO

I. Regência legal:	
Lei Federal nº 10.520, de 17 de julho de 2002, Lei Complementar nº 123/06, com as alterações promovidas pela Lei Complementar 147/2014 e subsidiariamente as normas contidas na Lei Federal nº 8.666/93, Lei Federal nº 13.726/2018, Decreto Federal nº 7.892/2013, Decreto Federal nº 10.024/2019 e Decreto Municipal nº 18.629/2017 e nas condições estabelecidas neste Edital e seus anexos.	
II. Repartição interessada e setor:	
INSTITUTO DE PREVIDÊNCIA DOS SERVIDORES MUNICIPAIS DE JEQUIÉ – BA – IPREJ	
III. Número de ordem:	IV. Processo administrativo nº:
PREGÃO ELETRÔNICO SRP Nº 005/2023	031/2023
V. Finalidade da licitação/objeto:	
AQUISIÇÃO DE MATERIAIS DE INFORMÁTICA, COMPUTADOR, IMPRESSORA, MONITOR, SCANNER E ESTABILIZADO ATENDER AS NECESSIDADES DO INSTITUTO DE PREVIDÊNCIA DOS SERVIDORES MUNICIPAIS DE JEQUIÉ – IPREJ.	
VI. Tipo de licitação:	VII. UNIDADE SOLICITANTE:
(x) Por item Menor Preço: () Por lote () Global	INSTITUTO DE PREVIDÊNCIA DOS SERVIDORES MUNICIPAIS DE JEQUIÉ – IPREJ
VIII. Regime de execução:	IX. Prazo de vigência da Ata de Registro de Preço
Por Preço Global	12 (doze) meses a partir da assinatura do contrato
X. Sites de acesso ao Edital, data e horário para recebimento das propostas e início da sessão pública da licitação:	
Editais disponíveis nos sites: www.licitacoes-e.com.br http://pmjequie.ba.ipmbrasil.org.br/diario	
Início do recebimento das propostas: às 8:00 horas do dia 12/12/2023. Abertura de propostas: às 08:00 horas do dia 14/12/2023. Início da sessão pública: às 09:00 horas do dia 14/12/2023 (Horário do Estado da Bahia) ID: 1030385 Modalidade por disputa: Aberto Orçamento: Sigiloso	
XI. DOTAÇÕES ORÇAMENTÁRIAS	
Unidade: 6001 – Gabinete do Presidente – IPREJ Projeto/Atividade: 09.271.061-2.033 -Serviços Técnicos e Administrativos do IPREJ Elemento: 33.90.39.00 – Outros Serviços de Terceiros – Pessoa Jurídica. Fonte: 03 – Contribuição para o RPPS	
XII. Da referência de Tempo:	
Todas as referências de tempo no Edital, no Aviso e durante a Sessão Pública observarão, obrigatoriamente, o horário do Estado da Bahia e, dessa forma, serão registradas nos documentos pertinentes.	
PREGÃO ELETRÔNICO Nº 005/2023	

Rua da Itália, nº 33 – Centro – Jequié-Ba – Tel. 3526-0676.

1

Av. Otávio Mangabeira | S/N | Km 3 | Jequié-Ba

pmjequie.ba.ipmbrasil.org.br

Prefeitura Municipal de Jequié



ESTADO DA BAHIA
PREFEITURA MUNICIPAL DE JEQUIÉ
INSTITUTO DE PREVIDÊNCIA DOS SERVIDORES MUNICIPAIS DE JEQUIÉ-IPREJ



1. OBJETO

- 1.1. AQUISIÇÃO DE MATERIAIS DE INFORMÁTICA, COMPUTADOR, IMPRESSORA, MONITOR, SCANNER E ESTABILIZADOR, PARA ATENDER AS NECESSIDADES DO INSTITUTO DE PREVIDÊNCIA DOS SERVIDORES MUNICIPAIS DE JEQUIÉ - IPREJ.
- 1.2. O objeto propriamente dito deverá obedecer às condições, requisitos e características previstas no Termo de Referência (Anexo I) que também integram o expediente, assim como as demais normas que regem a matéria.
- 1.3. Os materiais serão contratados mediante registro de preços em sua totalidade e sua entrega será realizada sob demanda de acordo com a necessidade do órgão solicitante.
- 1.4. O tipo da licitação é o MENOR PREÇO POR ITEM.

1. CONDIÇÕES GERAIS DE PARTICIPAÇÃO NA LICITAÇÃO

- 1.1. Serão admitidos a participar desta licitação as empresas interessadas que atenderem a todas as exigências contidas neste instrumento e nos seus anexos, que pertençam ao ramo de atividade pertinente ao objeto licitado, e que tenham realizado seu credenciamento como usuário junto ao Banco do Brasil, para a obtenção de chave de identificação ou senha individual.
- 1.2. Poderão participar deste Pregão, os interessados que tenham ramo de atividade compatível com o objeto licitado e que atenderem a todas as exigências, inclusive quanto à documentação e requisitos mínimos de classificação das propostas, constante deste Edital e seus Anexos.
- 1.3. Não poderão participar da licitação empresas que tenham sido declaradas inidôneas para contratar com a Administração Pública, direta ou indireta, Federal, Estadual ou Municipal, desde que o ato tenha sido publicado no Diário Oficial da União, do Estado ou do Município, pelo Órgão que o praticou.
- 1.4. Será concedido tratamento diferenciado para as microempresas e empresas de pequeno porte, nos limites previstos da Lei Complementar nº 123, de 2006 com as alterações promovidas pela Lei Complementar 147/2014 e subsidiariamente as normas contidas na Lei Federal nº 8.666/93.
- 1.5. Regras acerca da participação de matriz e filial:
 - a) Se a licitante for a matriz, todos os documentos devem estar em nome da matriz;
 - b) Se a licitante for filial, todos os documentos devem estar em nome da filial, exceto aqueles que a legislação permita ou exija a emissão apenas em nome da matriz;
 - c) A comprovação de aptidão para o desempenho de atividade pertinente e compatível em características, quantidades e prazos com o objeto da licitação, poderá ser feita em nome da matriz ou da filial;
- 1.6. Se a licitante participar do certame apresentando os documentos de habilitação da matriz e desejar executar o contrato pela filial, ou vice-versa, deverá fazer prova, por ocasião da assinatura do contrato, da regularidade do estabelecimento que executará o objeto licitado, a qual deverá ser mantida durante todo o curso da avença;

2. DA PARTICIPAÇÃO NO PREGÃO ELETRÔNICO

- 2.1. Para participar da licitação, a Empresa deve efetuar seu **CRENCIAMENTO** junto ao provedor do sistema que implica a responsabilidade do licitante ou de seu representante legal e a presunção de sua capacidade técnica para realização das transações inerentes a este Pregão.
- 2.2. O uso da senha de acesso pelo licitante é de sua responsabilidade exclusiva, incluindo qualquer transação efetuada diretamente ou por seu representante, não cabendo ao provedor do sistema, ou ao órgão ou entidade responsável por esta licitação, responsabilidade por eventuais danos decorrentes de uso indevido da senha, ainda que por terceiros.
- 2.3. A perda da senha ou a quebra de sigilo deverão ser comunicadas imediatamente ao provedor do sistema para imediato bloqueio de acesso.
- 2.4. O licitante é responsável pelo ônus decorrentes da perda de negócio, resultante da inobservância de quaisquer mensagens emitidas pelo Pregoeiro ou pelo sistema, ainda que ocorra sua desconexão.

Rua da Itália, nº 33 – Centro – Jequié-Ba – Tel. 3526-0676.

2

Prefeitura Municipal de Jequié



ESTADO DA BAHIA
PREFEITURA MUNICIPAL DE JEQUIÉ
INSTITUTO DE PREVIDÊNCIA DOS SERVIDORES MUNICIPAIS DE JEQUIÉ-IPREJ



- 2.5. Como condição para participação no Pregão, a licitante assinalará “sim” ou “não” em campo próprio do sistema eletrônico, relativo às seguintes declarações.
- 3.6. Que cumpre os requisitos estabelecidos no artigo 3º da Lei Complementar nº 123, de 2006, estando apta a usufruir do tratamento favorecido estabelecido em seus arts. 42 a 49.
- 3.7. Assinalação do campo “não” apenas produzirá o efeito da licitante não ter direito ao tratamento favorecido previsto na Lei Complementar nº 123/2006, mesmo que seja qualificada como microempresa ou empresa de pequeno porte.
- 3.8. Independente dos termos firmados no sistema eletrônico do pregão, é imprescindível que o licitante arrematante apresente todas as declarações exigidas no edital, sob pena de desclassificação/inabilitação.

4. PROPOSTA DE PREÇOS

- 4.1. A proposta de preço deverá ser enviada até a data e horário previstos no preâmbulo deste Edital, exclusivamente por meio do sistema eletrônico, mediante a opção “acesso identificado”, através da digitação da senha de identificação do licitante.
- 4.2. Todas as referências de tempo no Edital, no aviso e durante a sessão pública observarão o Horário de Brasília.
- 4.3. O licitante será responsável por todas as transações que forem efetuadas em seu nome no sistema eletrônico, assumindo como firmes e verdadeiras suas propostas e lances.
- 4.4. A apresentação de proposta pressupõe o pleno conhecimento, atendimento e aceitação, por parte do licitante, das exigências e condições estabelecidas neste Edital e seus Anexos.
- 4.5. Incumbirá ao licitante acompanhar as operações no sistema eletrônico durante a sessão pública do Pregão, ficando responsável pelo ônus decorrente da perda de negócios, diante da inobservância de quaisquer mensagens emitidas pelo sistema ou de sua desconexão.
- 4.6. Até a abertura da proposta de preços, os licitantes poderão retirar ou substituir as propostas apresentadas até o horário limite para recebimento.
- 4.7. O licitante deverá clicar na opção “oferecer proposta” e preencher o formulário eletrônico apresentado na tela com os dados pertinentes à sua proposta de preços **incluindo**.
- 4.8. O não preenchimento do campo referido no item anterior, implicará na desclassificação da licitante, face a ausência de informação suficiente para classificação da proposta. **A proposta deverá ser encaminhada atendendo o modelo do Anexo II deste edital** identificando cada item dos referidos lotes.
- 4.9. Todas as especificações do objeto contidas na proposta vinculam o fornecedor.
- 4.10. Nos valores propostos estarão inclusos todos os custos operacionais, encargos previdenciários, trabalhistas, tributários, comerciais e quaisquer outros que incidam direta ou indiretamente.
- 4.11. A partir do horário previsto no PREÂMBULO para início da sessão pública do pregão eletrônico, terá lugar a divulgação das propostas de preços recebidas e em perfeita consonância com as especificações e condições estabelecidas no edital, as quais serão classificadas para a etapa de lances.
- 4.12. Serão **consideradas irregulares e desclassificadas** as propostas que não contiverem informação que permita a perfeita identificação e/ou qualificação do objeto proposto; contiverem erros, de forma a não permitir a sua compreensão; apresentarem o prazo de validade da proposta inferior ao estabelecido; apresentarem prazo de entrega ou de execução superior ao estabelecido.
- 4.13. Iniciada a sessão pública do pregão eletrônico, não cabe desistência da proposta.
- 4.14. Sempre que houver interrupção da sessão do pregão, os licitantes deverão ser notificados do dia e hora em que a sessão terá continuidade.
- 4.15. O Pregoeiro verificará as propostas apresentadas, desclassificando aquelas que não estejam em conformidade com os requisitos estabelecidos no Edital.
- 4.16. A desclassificação de proposta será sempre fundamentada e registrada no sistema do E-licitações, com acompanhamento em tempo real por todos os licitantes.
- 4.17. O Pregoeiro poderá, a seu exclusivo critério, solicitar das Licitantes que prestem esclarecimentos quanto aos documentos referentes à Proposta de Preços, desde que as informações não alterem os preços apresentados e não correspondam a documentos que, originariamente, deveriam constar da proposta. O não atendimento ao estabelecido, implicará na desclassificação da LICITANTE.
- 4.18. A proposta de preços deverá ser apresentada contendo valores em moeda corrente e constará as seguintes informações, obrigatoriamente:

Rua da Itália, nº 33 – Centro – Jequié-Ba – Tel. 3526-0676.

3

Prefeitura Municipal de Jequié



ESTADO DA BAHIA
PREFEITURA MUNICIPAL DE JEQUIÉ
INSTITUTO DE PREVIDÊNCIA DOS SERVIDORES MUNICIPAIS DE JEQUIÉ-IPREJ



4.18.1. Razão social da licitante, CNPJ, endereço completo, telefone de contato, endereço eletrônico, banco, agência, número da conta corrente e praça pagamento;

4.18.2. Especificação clara e detalhada do objeto ofertado e o número do Pregão, nos termos deste Edital;

4.18.3. Preços unitários, devidamente assinada, em todas as vias, pelo responsável ou representante legal;

4.18.4. No desconto ofertado e aplicado na proposta deverá estar incluso, além do lucro, todas e quaisquer despesas de custos, tais como: transportes, cargas, seguro, encargos sociais e trabalhistas, , taxas, licenças e impostos, e quaisquer outras que ocorram, direta ou indiretamente, relacionadas com o fornecimento do objeto desta licitação.

4.18.5. Indicação do prazo de validade da proposta, que deverá ser de, no mínimo, 60 (sessenta) dias, a contar da data de sua apresentação;

4.18.6. Declaração expressa de que nos preços estão incluídos todos os impostos, além do lucro, todas e quaisquer despesas de custos, direta ou indiretamente, relacionadas com a consecução do objeto da licitação;

4.18.6.1. A omissão de qualquer despesa necessária à perfeita realização do objeto deste Edital, será interpretada como não existente ou já incluída no desconto, não podendo a licitante pleitear acréscimo após a abertura das propostas.

5. DA ACEITABILIDADE DAS PROPOSTAS

- 5.1.** Os licitantes que apresentarem preços dentro do valor estimado deverão comprovar a situação de regularidade, mediante a remessa da documentação de habilitação exigida no edital, exclusivamente por meio do sistema eletrônico, até a data e o horário estabelecidos para abertura da sessão pública.
- 5.2.** A proposta realinhada ao lance final do licitante vencedor será remetida para o sistema eletrônico em campo próprio no prazo máximo de 03 (três) horas, por convocação do Pregoeiro pelo Sistema Eletrônico.
- 5.3.** A documentação a que se refere este item compreende os documentos de habilitação, a proposta escrita de preços, a Declaração de Enquadramento (Lei nº. 123/2006) conforme o modelo constante do **ANEXO IX** e a Declaração de Habilitação - Pleno Conhecimento conforme o modelo constante do **ANEXO V**.
- 5.4.** O prazo estabelecido pelo Pregoeiro **poderá** ser prorrogado por solicitação escrita e justificada do licitante, formulada antes de findo o prazo estabelecido e formalmente aceita pelo Pregoeiro.
- 5.5.** A existência de restrição na comprovação da regularidade fiscal das microempresas e empresas de pequeno porte beneficiárias do regime diferenciado e favorecido da Lei Complementar nº 123/06 não implica a inabilitação automática da licitante, em face do disposto no art. 42 deste diploma, devendo ser realizada a habilitação com ressalva de existência de restrição fiscal e diferindo-se a comprovação da regularidade na forma deste edital.
- 5.6.** Quando todas as propostas forem desclassificadas, o Pregoeiro poderá suspender o pregão e estabelecer, imediatamente, um novo prazo de até 24 (vinte e quatro) horas para o recebimento de novas propostas.
- 5.7.** Se houver indícios de inexecuibilidade da proposta de preço, ou em caso da necessidade de esclarecimentos complementares, poderão ser efetuadas diligências, na forma do § 3º do artigo 43 da Lei nº 8.666, de 1993 e a exemplo das enumeradas no item 9.4 do Anexo VII-A da IN SEGES/MP N. 5, de 2017, para que a empresa comprove a exequibilidade da proposta.
- 5.8.** A indicação do lance vencedor, a classificação dos lances apresentados e das informações relativas à sessão pública do pregão deverão constar da ata divulgada no sistema, sem prejuízo das demais formas de publicidade previstas na lei.

6. DO RECEBIMENTO DE PROPOSTAS E FORMULAÇÃO DE LANCES

- 6.1.** Aberta a etapa competitiva, os licitantes poderão encaminhar lances exclusivamente por meio do sistema eletrônico, sendo imediatamente informado do seu recebimento e respectivo horário de registro e valor.

Rua da Itália, nº 33 – Centro – Jequié-Ba – Tel. 3526-0676.

4

Prefeitura Municipal de Jequié



ESTADO DA BAHIA
PREFEITURA MUNICIPAL DE JEQUIÉ
INSTITUTO DE PREVIDÊNCIA DOS SERVIDORES MUNICIPAIS DE JEQUIÉ-IPREJ



- 6.2.** A Pregoeira verificará as propostas apresentadas, desclassificando desde logo aquelas que não estejam em conformidade com os requisitos estabelecidos neste Edital, contenham vícios insanáveis ou não apresentem as especificações técnicas exigidas no Termo de Referência.
- 6.2.1.** Também será desclassificada a proposta que identifique o licitante.
- 6.2.2.** A desclassificação será sempre fundamentada e registrada no sistema, com acompanhamento em tempo real por todos os participantes.
- 6.2.3.** A não desclassificação da proposta não impede o seu julgamento definitivo em sentido contrário, levado a efeito na fase de aceitação.
- 6.3.** O sistema ordenará automaticamente as propostas classificadas, sendo que somente estas participarão da fase de lances.
- 6.4.** O sistema disponibilizará campo próprio para troca de mensagem entre o Pregoeiro e os licitantes.
- 6.5.** Os licitantes poderão oferecer lances sucessivos, observando o horário fixado para abertura da sessão e as regras estabelecidas no Edital.
- 6.6.** O licitante somente poderá oferecer lance de valor inferior ao último por ele ofertado e registrado pelo sistema.
- 6.7.** Neste pregão eletrônico o modo de disputa adotado para o envio de lances é o "aberto", assim definido **no inciso art. 31 do Decreto Federal nº 10.024/2019**.
- 6.8. Os documentos que compõem a proposta e a habilitação do licitante melhor classificado somente serão disponibilizados para avaliação do pregoeiro e para acesso público após o encerramento do envio de lances.**
- 6.9.** Após a finalização da licitação, os licitantes poderão registrar seus questionamentos para o pregoeiro via Sistema, acessando a sequência: "Consultar Lotes", acessar o lote desejado, e "Incluir Mensagem".
- 6.9.1** Estes questionamentos serão respondidos pelo(a) Pregoeiro(a), acessando a mesma sequência.
- 6.10.** Em caso de falha no sistema, os lances em desacordo com os subitens anteriores deverão ser desconsiderados pelo pregoeiro, devendo a ocorrência ser comunicada imediatamente ao responsável pelo sistema;
- 6.10.1.** Na hipótese do subitem anterior, a ocorrência será registrada em campo próprio do sistema.
- 6.11.** Não serão aceitos dois ou mais lances de mesmo valor, prevalecendo aquele que for recebido e registrado em primeiro lugar.
- 6.12.** Durante o transcurso da sessão pública, os licitantes serão informados, em tempo real, do valor do menor lance registrado, vedada a identificação do licitante.
- 6.13.** No caso de desconexão com o Pregoeiro, no decorrer da etapa competitiva do Pregão, o sistema eletrônico poderá permanecer acessível aos licitantes para a recepção dos lances.
- 6.14.** Quando a desconexão do sistema eletrônico para o pregoeiro persistir por tempo superior a dez minutos, a sessão pública será suspensa e reiniciada somente após decorridas vinte e quatro horas da comunicação do fato pelo Pregoeiro aos participantes, no sítio eletrônico utilizado para divulgação.
- 6.15.** O Critério de julgamento adotado será o menor preço, conforme definido neste Edital e seus anexos.
- 6.16.** Caso o licitante não apresente lances, concorrerá com o valor de sua proposta.
- 6.17.** A melhor classificada nos termos do item anterior terá o direito de encaminhar uma última oferta para desempate, obrigatoriamente em valor inferior ao da primeira colocada, no prazo de 5 (cinco) minutos controlados pelo sistema, contados após a comunicação automática para tanto.
- 6.18.** No caso de equivalência dos valores apresentados pelas microempresas e empresas de pequeno porte que se encontrem nos intervalos estabelecidos nos subitens anteriores, será realizado sorteio entre elas para que se identifique aquela que primeiro poderá apresentar melhor oferta.
- 6.19.** Quando houver propostas beneficiadas com as margens de preferência em relação ao produto estrangeiro, o critério de desempate será aplicado exclusivamente entre as propostas que fizerem jus às margens de preferência, conforme regulamento.

Prefeitura Municipal de Jequié



ESTADO DA BAHIA
PREFEITURA MUNICIPAL DE JEQUIÉ
INSTITUTO DE PREVIDÊNCIA DOS SERVIDORES MUNICIPAIS DE JEQUIÉ-IPREJ



6.20. A ordem de apresentação pelos licitantes é utilizada como um dos critérios de classificação, de maneira que só poderá haver empate entre propostas iguais (não seguidas de lances)

6.21. Havendo eventual empate entre propostas ou lances, o critério de desempate será aquele previsto no art. 3º, § 2º, da Lei nº 8.666, de 1993, assegurando-se a preferência, sucessivamente, aos bens produzidos:

6.21.1. no país;

6.21.2. por empresas brasileiras;

6.21.3. por empresas que invistam em pesquisa e no desenvolvimento de tecnologia no País;

6.21.4. por empresas que comprovem cumprimento de reserva de cargos prevista em lei para pessoa com deficiência ou para reabilitado da Previdência Social e que atendam às regras de acessibilidade previstas na legislação.

6.22. Persistindo o empate, a proposta vencedora será sorteada pelo sistema eletrônico dentre as propostas empatadas.

6.23. Encerrada a etapa de envio de lances da sessão pública, o pregoeiro deverá encaminhar, pelo sistema eletrônico, contraproposta ao licitante que tenha apresentado o melhor preço, para que seja obtida melhor proposta, vedada a negociação em condições diferentes das previstas neste Edital.

6.23.1. A negociação será realizada por meio do sistema, podendo ser acompanhada pelos demais licitantes.

6.23.2. O pregoeiro solicitará ao licitante melhor classificado que, no prazo de 3 (três) horas, envie a proposta adequada ao último lance ofertado após a negociação realizada, acompanhada, se for o caso, dos documentos complementares, quando necessários à confirmação daqueles exigidos neste Edital e já apresentados.

6.24. Após a negociação do preço, o Pregoeiro iniciará a fase de aceitação e julgamento da proposta.

6.25. Para produtos abrangidos por margem de preferência, caso a proposta de menor preço não tenha por objeto produto manufaturado nacional, o sistema automaticamente indicará as propostas de produtos manufaturados nacionais que estão enquadradas dentro da referida margem, para fins de aceitação pelo Pregoeiro.

6.25.1. Nesta situação, a proposta beneficiada pela aplicação da margem de preferência tornar-se-á a proposta classificada em primeiro lugar.

7. DA HABILITAÇÃO

7.1. Os licitantes deverão encaminhar, exclusivamente pelo sistema eletrônico, toda a documentação relativa a sua habilitação exigidos no Edital, concomitantemente com a descrição do objeto ofertado e o preço, até a data e o horário estabelecidos para abertura da sessão pública.

7.1.1. HABILITAÇÃO JURÍDICA:

- a) Registro público, no caso de empresário individual;
- b) Em se tratando de sociedades empresárias, do ato constitutivo, estatuto ou contrato social, com suas eventuais alterações superveniente em vigor, devidamente registrados, acompanhado, quando for o caso, dos documentos societários comprobatórios de eleição ou designação e investidura dos atuais administradores;
- c) No caso de sociedades simples, do ato constitutivo, estatuto ou contrato social, com suas eventuais alterações superveniente em vigor, devidamente registrados, acompanhados dos atos comprobatórios de eleição e investidura dos atuais administradores;
- d) Decreto de autorização, no caso de empresa ou sociedade estrangeira em funcionamento no País, e ato de registro ou autorização para funcionamento expedido pelo órgão competente, quando a atividade assim o exigir;
- e) Cópia autenticada da cédula de identidade do administrador da Empresa.

7.1.2. REGULARIDADE FISCAL E TRABALHISTA:

- a) Prova de inscrição no Cadastro Nacional de Pessoa Jurídica - CNPJ;

Rua da Itália, nº 33 – Centro – Jequié-Ba – Tel. 3526-0676.

6

Prefeitura Municipal de Jequié



ESTADO DA BAHIA
PREFEITURA MUNICIPAL DE JEQUIÉ
TERMO DE PREVIDÊNCIA DOS SERVIDORES MUNICIPAIS DE JEQUIÉ-IPREJ



- b) Prova de inscrição no cadastro de contribuintes estadual ou municipal, relativo ao domicílio ou sede do licitante, pertinente ao ramo de atividade compatível com o objeto contratual;
- c) Prova de regularidade para com a Fazenda Estadual e Municipal do domicílio ou sede do licitante.
- d) Prova de regularidade junto à Fazenda Federal, do domicílio ou sede do licitante, ou outra equivalente na forma da lei e com a procuradoria da fazenda nacional, através da certidão negativa da dívida ativa da união, sendo este último datado dos últimos 180 (cento e oitenta) dias, desde que outro prazo não esteja estipulado neste documento;
- e) Prova de regularidade ao Fundo de Garantia por Tempo de Serviço (FGTS), mediante a apresentação do Certificado de Regularidade do FGTS – CRF;
- f) Prova de regularidade para com a Justiça do Trabalho através da Certidão Negativa de Débitos Trabalhistas – CNDT;

Havendo alguma restrição na comprovação da regularidade fiscal será assegurado à microempresa e empresa de pequeno porte que comprovar a sua condição para o caso, na fase de credenciamento, e, que for declarado o vencedor do certame, o prazo de 05 (cinco) dias úteis, prorrogáveis por igual período, a critério da Administração Pública, para a regularização da documentação, pagamento ou parcelamento do débito, e emissão de eventuais certidões negativas ou positivas com efeito de certidão negativa, visando a sua habilitação no certame.

A não-regularização da documentação, no prazo previsto no subitem anterior, implicará decadência do direito à contratação, sem prejuízo das sanções previstas no art. 81 da Lei nº8.666, de 21 de junho de 1993, e suas alterações posteriores, sendo facultado à Administração convocar os licitantes remanescentes, na ordem de classificação, para a assinatura do contrato, ou revogar a licitação.

7.1.2.1. Para efeito da validade das certidões de regularidade fiscal, se outro prazo não constar da lei ou do próprio documento, será considerado o lapso de 30 (trinta) dias entre a data de sua expedição e a data para entrega dos envelopes.

7.1.3. QUALIFICAÇÃO TÉCNICA:

7.1.3.1. Para fins de comprovação da capacidade técnica, a licitante deverá comprovar aptidão para o desempenho de atividades pertinentes e compatíveis com o objeto deste Termo de Referência, por meio da apresentação de Atestado(s) de Capacidade Técnica, fornecido por pessoa jurídica de direito público ou privado, comprovando que a empresa licitante desempenhou ou desempenha fornecimento de materiais compatíveis com o objeto desta contratação.

7.1.3.2. Para a comprovação de tempo de experiência, poderão ser aceitos cópias de contratos, registros em órgãos oficiais ou outros documentos idôneos, mediante diligência do Pregoeiro.

Os atestados de capacidade técnica/responsabilidade técnica podem ser apresentados em nome e com CNPJ da matriz e/ou da filial da empresa licitante.

7.1.4. QUALIFICAÇÃO ECONÔMICO-FINANCEIRA:

7.1.4.1. Certidão negativa de falência, concordata ou recuperação judicial expedida pelo Distribuidor da sede da pessoa jurídica, com data não superior a 60 (sessenta) dias da data limite para recebimento das propostas, se outro prazo não constar no documento.

7.1.4.1.1. No caso de certidão positiva de recuperação judicial ou extrajudicial, o licitante deverá apresentar a comprovação de que o respectivo plano de recuperação foi acolhido judicialmente, na forma do art. 58, da Lei n.º 11.101, de 09 de fevereiro de 2005, sob pena de inabilitação, devendo, ainda, comprovar todos os demais requisitos de habilitação.

7.2. A apresentação de declaração falsa pelo licitante acarretará a aplicação das penalidades previstas deste edital.

7.3. Se a matriz participar da licitação, todos os documentos devem ser apresentados em seu nome e de acordo com o seu CNPJ. Se a filial participar da licitação, todos os documentos devem ser apresentados em seu nome e de acordo com o seu CNPJ (exceto aquelas certidões expedidas em nome da matriz que são válidas para as filiais).

Rua da Itália, nº 33 – Centro – Jequié-Ba – Tel. 3526-0676.

7

Prefeitura Municipal de Jequié



ESTADO DA BAHIA
PREFEITURA MUNICIPAL DE JEQUIÉ
INSTITUTO DE PREVIDÊNCIA DOS SERVIDORES MUNICIPAIS DE JEQUIÉ-IPREJ



- 7.4 Os documentos solicitados a título de habilitação deverão ser apresentados em original ou cópias autenticadas por tabelião.
- 7.5 Os documentos poderão ser apresentados em original, em cópia autenticada por cartório competente ou por servidor da Administração Municipal, ou por meio de publicação em órgão da imprensa oficial.
- 7.6. A documentação deverá estar válida na data de abertura do certame.
- 7.7. A documentação exigida para atender à habilitação jurídica, qualificação econômico-financeira e regularidade fiscal e trabalhista poderá ser substituída pelo registro cadastral no SICAF.

8. DOS RECURSOS, ADJUDICAÇÃO E HOMOLOGAÇÃO

- 8.1. Declarado o vencedor, o pregoeiro abrirá prazo, durante o qual qualquer licitante poderá, de forma imediata e motivada, em campo próprio do sistema eletrônico, manifestar sua intenção de recorrer.
- 8.2. Durante o prazo para manifestação da intenção de recorrer, os licitantes interessados poderão solicitar à Pregoeiro o envio por meio eletrônico, preferencialmente, ou outro meio hábil, de acordo com os recursos disponíveis no órgão, os documentos de habilitação apresentados pelo licitante declarado vencedor do certame ou de qualquer outro documento dos autos.
- 8.2.1 As razões do recurso deverão ser registradas em campo próprio do sistema, dentro do prazo de 02 (dois) dias, ficando os demais licitantes, desde logo, intimados a apresentar contrarrazões também via sistema, que começará a correr do término do prazo do recorrente, sendo-lhes assegurado vista imediata dos elementos indispensáveis à defesa dos seus interesses.
- 8.3 A falta de manifestação imediata e motivada da intenção de interpor recurso, no momento da sessão pública deste Pregão, implica decadência desse direito, ficando o pregoeiro autorizado a adjudicar o objeto ao licitante vencedor.
- 8.4 Durante o prazo de apresentação do recurso, será garantido o acesso do licitante aos autos do processo licitatório ou a qualquer outra informação necessária à instrução do recurso.
- 8.5 Manifestado o interesse de recorrer, o pregoeiro poderá:
- 8.5.1 Negar admissibilidade ao recurso, quando interposto sem motivação ou fora do prazo estabelecido;
- 8.5.2 Motivadamente, reconsiderar a decisão;
- 8.5.3 Manter a decisão, encaminhando o recurso para autoridade julgadora.
- 8.6 O acolhimento do recurso importará na invalidação apenas dos atos insuscetíveis de aproveitamento
- 8.7. O Pregoeiro adjudicará o objeto da licitação, para posterior homologação do resultado pela autoridade superior.
- 8.8. Caso tenha havido recursos, após decididos estes e constatada a regularidade dos atos procedimentais, a autoridade superior adjudicará o objeto licitado, homologando, em seguida, o procedimento licitatório.
- 8.9. A homologação e a adjudicação do objeto desta licitação não implicará direito à contratação.

9. DAS PENALIDADES / SANSÕES ADMINISTRATIVAS:

9.1. O descumprimento pela Contratada de qualquer das Obrigações previstas no Contrato e no presente Edital, sem justificativa expressamente aceita pela Contratante, sujeitará a CONTRATADA a todas as sanções previstas na Lei Federal nº 8.666/93, sem prejuízo da Responsabilidade Civil e Criminal, tais como:

I - Advertência;

II – Multa;

III - Suspensão da Participação em Licitações da Contratante pelo período de até 05 (cinco) anos;

IV - Declaração de Inidoneidade para Licitar ou Contratar com a Administração Municipal, enquanto perdurarem os motivos determinantes da Punição ou até que seja promovida a Reabilitação.

9.2. As Multas eventualmente incidentes serão aplicadas à CONTRATADA nos seguintes Percentuais:

Rua da Itália, nº 33 – Centro – Jequié-Ba – Tel. 3526-0676.

8

Prefeitura Municipal de Jequié



ESTADO DA BAHIA
PREFEITURA MUNICIPAL DE JEQUIÉ
INSTITUTO DE PREVIDÊNCIA DOS SERVIDORES MUNICIPAIS DE JEQUIÉ-IPREJ



I - Multa de 10% (dez por cento) sobre o valor mensal do Contrato, por ocorrência, nos casos de:

- Execução de fornecimento e entrega em desacordo com as condições e especificações constantes na Proposta;
- Recusa em corrigir ou substituir qualquer serviço rejeitado, caracterizando-se a recusa, caso a correção ou substituição não se efetivar nos 02 (dois) dias que se seguirem à data da comunicação formal da rejeição, independentemente das demais sanções cabíveis;
- Deixar de acatar orientações e procedimento previamente estabelecidos;
- Retardar o atendimento de pedido de esclarecimentos ou reclamações;
- Deixar de manter durante toda a execução do Contrato, em compatibilidade com as obrigações assumidas, todas as condições de Habilitação e Qualificação exigidas no Processo Administrativo;
- Descumprimento das obrigações e encargos sociais e trabalhistas, no caso de não regularização no prazo de até 05 (cinco) dias úteis após notificação do MUNICÍPIO, e que não culmine em Rescisão Contratual, sem prejuízo da aplicação de outras Sanções.

II - Multa de 10% (dez por cento) sobre o Valor Total do Contrato no caso de:

- Inexecução parcial do ajuste;
- Ocorrência de dano ao patrimônio público, causado por ação ou omissão da CONTRATADA, sem prejuízo do dever de reparar os danos causados;
- Apresentação de declaração ou documentação falsa, comportamento inidôneo ou realização de fraude fiscal;
- Infração a qualquer cláusula ou condição do Contrato, não especificada nas outras alíneas desta cláusula, e aplicada em dobro na sua Reincidência, independentemente das demais Sanções cabíveis.

III - Multa de 20% (vinte por cento) sobre o Valor Total do Contrato na hipótese de Inexecução Total do Ajuste ou Infração(ões) que resultar(em) na Rescisão do Contrato.

9.3. As Penalidades são independentes e a aplicação de uma Multa não exclui a possibilidade de aplicação de outra Penalidade, podendo ser aplicadas à Contratada juntamente com a de Advertência, Suspensão Temporária do Direito de Participar de Licitação com a Administração e/ou Impedimento de Licitar e Contratar com o Poder Público e **poderão ser descontadas do Pagamento a ser efetuado.**

9.4. As Multas previstas nesta Cláusula não têm caráter compensatório e o seu pagamento não eximirá a CONTRATADA da Responsabilidade de Perdas e Danos decorrentes das Infrações cometidas.

9.5. Da aplicação das Multas previstas nesta Cláusula DAS PENALIDADES, caberá Recurso no prazo de 05 (cinco) dias úteis, conforme o disposto no artigo 109, letra "f" da Lei Federal nº 8.666 de 21/06/93.

9.6. Sendo necessário recorrer aos meios Judiciais ou Administrativos, responderá a CONTRATADA pelo ressarcimento integral das Despesas, inclusive Honorários Advocatícios.

9.7. A suspensão temporária do fornecedor cujo contrato com a Administração Pública Municipal esteja em vigor, impedirá o mesmo de participar de outras licitações e contratações no âmbito do Município até o cumprimento da penalidade que lhe foi imposta.

9.8. Declaração de inidoneidade para licitar ou contratar com a Administração Pública Municipal, enquanto perdurarem os motivos determinantes da punição ou até que seja promovida a reabilitação perante a própria autoridade que aplicou a penalidade, que será concedida sempre que a CONTRATADA ressarcir a Administração pelos prejuízos resultantes e após decorrido o prazo da penalidade aplicada.

9.9. As multas aplicadas deverão ser pagas espontaneamente no prazo máximo de 05 (cinco) dias ou serão deduzidas do valor correspondente ao valor do fornecimento, após prévio processo administrativo, garantida a ampla defesa e o contraditório ou, ainda, cobradas judicialmente, a critério do CONTRATANTE.

9.10. Caso o valor da multa seja superior ao valor da garantia prestada, quando exigida, a CONTRATADA responderá pela sua diferença, a qual será descontada dos pagamentos eventualmente devidos pela Administração, ou, ainda, cobrada judicialmente.

9.11. A multa poderá ser aplicada cumulativamente com as demais penalidades, a depender do grau da infração cometida pela CONTRATADA e dos prejuízos causados à Administração Pública Municipal, não

Rua da Itália, nº 33 – Centro – Jequié-Ba – Tel. 3526-0676.

9

Prefeitura Municipal de Jequié



ESTADO DA BAHIA
PREFEITURA MUNICIPAL DE JEQUIÉ
INSTITUTO DE PREVIDÊNCIA DOS SERVIDORES MUNICIPAIS DE JEQUIÉ-IPREJ



impedindo que a Administração rescinda unilateralmente o contrato.

10. CONDIÇÕES E FORMA DE PAGAMENTO

10.1. Os pagamentos serão realizados no prazo legal, após a apresentação da(s) nota(s) fiscal(is)/fatura(s) e, mediante a comprovação do cumprimento das obrigações trabalhistas e previdenciárias, por meio de depósito na conta corrente bancária em nome da Contratada, indicada pelo mesmo na sua proposta, condicionada à liquidação de cada despesa pela unidade gestora da Administração Municipal, atestando o fiel cumprimento do fornecimento dos materiais correspondentes e observadas as demais exigências a seguir indicadas:

10.1.1. Em caso de irregularidade(s) na(s) nota(s) fiscal(is)/fatura(s), o prazo de pagamento será contado a partir da(s) correspondente(s) regularizaç(ões);

10.1.2. Se o término do prazo para pagamento ocorrer em dia sem expediente no órgão licitante, o pagamento deverá ser efetuado no primeiro dia útil subsequente;

10.1.3. Para receber seus créditos o Contratado deverá comprovar a regularidade fiscal e tributária que lhe foram exigidas quando da habilitação.

10.2. A emissão da Nota Fiscal/Fatura será precedida do atesto de recebimento dos materiais realizado por servidor legalmente designado para tal.

10.3. Nenhum pagamento será efetuado ao Contratado caso os documentos necessários estejam com prazo de validade vencido, bem como se houver pendência de liquidação de qualquer obrigação que lhe foi imposta, em virtude de penalidade ou inadimplência, sem que isso gere direito ao pleito de reajustamento de preços ou de correção monetária.

10.4. A ausência da documentação exigida implicará no não pagamento do materiais entregues, ficando a Administração Municipal isenta de qualquer ônus adicional por tal medida.

10.5. Nenhum outro pagamento será devido pelo pela Administração ao Contratado, seja a que título for, nem direta, nem indiretamente, sendo certo que o Contratado é o único responsável pelo cumprimento de todas as obrigações legais e regulamentares que se produzirem na execução do Contrato.

10.6. Caso haja aplicação de multa, o valor será descontado de qualquer fatura ou crédito existente no IPREJ em favor da Contratada. Caso o mesmo seja superior ao crédito eventualmente existente, a diferença será cobrada administrativamente ou judicialmente, se necessário.

10.7. É vedada a antecipação de pagamentos sem o fornecimento dos equipamentos.

11. ATA DE REGISTRO DE PREÇOS

11.1. Após a homologação da licitação e adjudicação do objeto, será efetuado o registro dos preços mediante Ata de Registro de Preços a ser firmada entre o licitante vencedor e a Administração Municipal.

11.2. A Ata de Registro de Preços destina-se a subsidiar o acompanhamento dos preços.

11.3. O licitante vencedor será convocado para, no prazo de 05 (cinco) dias úteis, contados da data de recebimento da convocação, assinar a Ata de Registro de Preços.

11.4. É facultado à Administração, havendo recusa do licitante vencedor em atender a convocação no prazo mencionado no item anterior ou estando em situação irregular, na forma do art. 4º, XVI, da Lei nº 10.520/02 e do art. 27, § 3º do Decreto nº 5.450/05, convocar os licitantes remanescentes, na ordem de classificação no certame, para, após feita a negociação e examinados os seus documentos habilitatórios, serão convocados para assinar a Ata de Registro de Preços ou revogar a licitação.

11.5. São de responsabilidade exclusiva do promitente fornecedor as informações relativas a endereço, telefone, bem como a modificação dos mesmos no período de vigência da Ata de Registro de Preços, dando-se por intimado em caso de eventual tentativa frustrada de comunicação.

11.6. Caso o licitante vencedor seja microempresa ou empresa de pequeno porte, constituída na forma da Lei Complementar nº 123/2006, a regularidade fiscal será condição indispensável para a assinatura do contrato.

Rua da Itália, nº 33 – Centro – Jequié-Ba – Tel. 3526-0676.

10

Prefeitura Municipal de Jequié



ESTADO DA BAHIA
PREFEITURA MUNICIPAL DE JEQUIÉ
INSTITUTO DE PREVIDÊNCIA DOS SERVIDORES MUNICIPAIS DE JEQUIÉ-IPREJ



11.7. Havendo alguma restrição na regularidade fiscal, será assegurado prazo de 5(cinco) dias úteis, cujo termo inicial corresponderá ao momento em que a empresa de pequeno porte for declarada a vencedora do certame, prorrogáveis por igual período, a critério da Administração Municipal, para a regularização da documentação, pagamento ou parcelamento do débito e emissão de certidão negativa ou positiva com efeito de negativa.

11.8. A não regularização da documentação no prazo acima estipulado implicará na decadência do direito à contratação pela microempresa ou empresa de pequeno porte, sem prejuízo das sanções previstas neste Edital, sendo facultado à Administração Municipal convocar os licitantes remanescentes, na ordem de classificação, para a assinatura da Ata de Registro de Preços ou revogar a licitação.

11.9. O Termo de Compromisso não poderá ser objeto de cessão, transferência ou subcontratação, bem como pretendido por outro Ente Público para a realização do instituto da carona, no todo ou em parte, sem a prévia e expressa anuência da Administração Municipal.

11.10. Toda vez que for constatado, através de pesquisa de preços realizada pela Administração Municipal, que os valores registrados na Ata de Registro de Preços encontram-se divergentes dos praticados no mercado, a Administração Municipal poderá:

11.10.1. Cancelar os itens com preços registrados cujos valores estejam acima dos preços praticados, inclusive quando o fornecedor não aceite adequá-los ao mercado.

11.10.2. Promover ajustes dos preços registrados na hipótese de restabelecimento do equilíbrio econômico-financeiro do contrato, nos casos previstos no art. 65, inciso II, alínea "d" da Lei nº 8.666/93, mediante comprovação oficial, fundamentada e aceita pela Administração Municipal.

12. REAJUSTAMENTO DE PREÇOS

12.1. Os preços registrados pelo presente certame, a princípio, são fixos e só reajustáveis na forma da lei.

12.2. Caso a execução do objeto contratual se estenda por mais de doze meses, contados da data da apresentação da proposta, sem que o contratado tenha dado causa a dilação, será deferido o reajustamento dos preços contratuais pela variação do ÍNDICE NACIONAL DE PREÇOS AO CONSUMIDOR AMPLO ESPECIAL - IPCA-E.

12.3. Em caso de novo reajustamento, a periodicidade será contada a partir da data do último reajustamento concedido.

12.4. No caso de prorrogação do contrato, e se couber reajuste, este observará o índice oficial previsto no Município de Jequié e só incidirá sobre os itens que não tenham sofrido revisão ou repactuação.

12.5. São nulos de pleno direito quaisquer expedientes que, na apuração de índice de reajuste, produza efeitos financeiros equivalentes aos de reajuste com periodicidade inferior a anual.

12.6. A solicitação de reajuste para majoração dos preços deve ser, obrigatoriamente, de iniciativa da CONTRATADA.

12.7. Os reajustes de preços a que a CONTRATADA fizer jus e não forem solicitados durante a vigência do Contrato, serão objeto de preclusão lógica, exceto quando constar ressalva de previsão de reajuste de preço em Termo Aditivo

12.8. A empresa eventualmente contratada para a fornecimento dos materiais remanescente dos itens tem direito ao ajuste dos valores, devendo os seus preços serem corrigidos, quando for o caso, no ato da contratação.

12.9. Na hipótese de sobrevirem fatos imprevisíveis ou previsíveis, porém de consequências incalculáveis, retardadores ou impeditivos da execução do ajustado, ou, ainda, em caso de força maior, caso fortuito ou fato do príncipe, configurando álea econômica extraordinária e extracontratual, o contrato poderá sofrer revisão de preço.

12.10. As alterações dos valores, para efeito de repactuação ou revisão, com vista ao equilíbrio econômico do contrato só poderão ocorrer através de processo fundamentado e que comprove alteração nos custos de maneira a justificar o pleito, por meio de documentação a ser analisada obrigatoriamente pela Assessoria Jurídica do CONTRATANTE e deverão ter por base os preços das propostas apresentadas;

12.11. Na análise do pedido de revisão, dentre outros critérios, a Administração Municipal adotará, para verificação dos preços constantes dos demonstrativos que acompanham o pedido, pesquisa de mercado a ser realizada pela própria unidade ou por instituto de pesquisa, devendo a deliberação, deferimento ou indeferimento, acerca da alteração solicitada ser instruída com justificativa da escolha do critério e memória dos respectivos cálculos.

12.12. A revisão do preço, caso deferido, somente terá validade a partir da data da publicação da deliberação no Diário Oficial do Município (DOM).

12.13. É vedado à CONTRATADA interromper os serviços enquanto aguarda o trâmite do processo de revisão de preços, estando, neste caso, sujeita às sanções previstas neste Edital.

Rua da Itália, nº 33 – Centro – Jequié-Ba – Tel. 3526-0676.

11

Prefeitura Municipal de Jequié



ESTADO DA BAHIA
PREFEITURA MUNICIPAL DE JEQUIÉ
INSTITUTO DE PREVIDÊNCIA DOS SERVIDORES MUNICIPAIS DE JEQUIÉ-IPREJ



12.14. A revisão levará em consideração preponderantemente as normas legais federais, estaduais e municipais, que são soberanas à previsão desta cláusula.

13. CONDIÇÕES E LOCAL DE EXECUÇÃO

13.1. As condições e local de execução do objeto desta licitação estão definidos no Termo de Referência, parte integrante e inseparável do presente edital.

14. SUBCONTRATAÇÃO

14.1. O Contratado não poderá ceder ou subcontratar as obras e os serviços objeto deste Edital, sem prévia autorização da Administração Municipal, por escrito, sendo vedada a efetivação com empresa que tenha participado de qualquer etapa da licitação.

14.2. A autorização de subcontratação concedida pela Administração não eximirá o Contratado da responsabilidade total pelo cumprimento de todos os termos e condições deste Edital.

15. DA CONTRATAÇÃO

15.1 Homologada a licitação pela autoridade superior, a Administração Municipal firmará Ata de Registro de Preços com o licitante vencedor, visando a fornecimento dos materiais objeto desta licitação nos termos do Termo de Referência que integra este edital.

15.2. O adjudicatário será convocado a assinar o termo de contrato e/ou termo de compromisso, no prazo de até 05 (cinco) dias úteis, contados da data da convocação pelo setor técnico competente, devendo comparecer à Administração Municipal para assinatura sob pena de decair do direito à contratação, nas previstas neste edital.

15.3. Se o licitante vencedor, convocado dentro do prazo de validade de sua proposta, não celebrar o contrato e/ou termo de compromisso, é facultado à Administração, sem prejuízo da aplicação das sanções previstas na legislação pertinente, examinar e verificar a aceitabilidade das propostas subsequentes, na ordem de classificação, bem como o atendimento, pelo licitante, das condições de habilitação, procedendo à contratação.

15.4. Como condição para celebração do contrato, o licitante vencedor deverá manter todas as condições de habilitação exigidas na licitação, inclusive no que concerne ao cumprimento dos deveres trabalhistas que possuir.

15.5. A assinatura da Ata de Registro de Preços e/ou do contrato deverá ser realizada pelo representante legal da empresa ou mandatário com poderes expressos para tal.

15.6. A variação do valor contratual para fazer face ao reajuste de preços previsto no próprio contrato, quando for o caso, compensações ou apenações financeiras decorrentes das condições de pagamento nele previstas, bem como o empenho de dotações orçamentárias suplementares até o limite do seu valor corrigido, não caracterizam alteração do mesmo, podendo ser registrados por simples apostilamento, dispensando a celebração de aditamento

16. FISCALIZAÇÃO DO FORNECIMENTO

16.1. O setor competente para autorizar e fiscalizar o cumprimento do objeto desta licitação será designado na forma legal, observados os artigos 73 a 76 da Lei Federal n.8.666/93, e será realizada pela Administração no local, através de seus representantes, de forma a fazer cumprir, rigorosamente, o fornecimento, os prazos e condições do presente Edital, a proposta e as disposições do termo de compromisso.

16.2. Sem prejuízo da plena responsabilidade do Contratado perante a Administração ou a terceiros, todos os trabalhos contratados estarão sujeitos a mais ampla e irrestrita fiscalização da Administração, a qualquer hora, por seus representantes devidamente credenciados.

16.3. À Fiscalização compete: o acompanhamento e controle do fornecimento dos materiais, observadas todas as condições expressas nos documentos que compõem o Contrato ou instrumento equivalente.

16.4. A Fiscalização lançará no Livro de Ocorrência todas as observações dignas de registro para controle dos materiais recebidos, devidamente assinadas pelo preposto do Contratado.

16.5. Toda troca de informações e correspondências entre o Contratado e a Administração, bem como todas

Rua da Itália, nº 33 – Centro – Jequié-Ba – Tel. 3526-0676.

12

Prefeitura Municipal de Jequié



ESTADO DA BAHIA
PREFEITURA MUNICIPAL DE JEQUIÉ
INSTITUTO DE PREVIDÊNCIA DOS SERVIDORES MUNICIPAIS DE JEQUIÉ-IPREJTO



as instruções da Fiscalização ao Contratado, devem ser por escrito, cabendo o seu registro no Livro de Ocorrências de fornecimento de materiais. Todos os expedientes escritos do Contratado, após seu registro, serão encaminhados ao Administração, para decisão, acompanhados de parecer da Fiscalização.

16.6. A Fiscalização, constatando inoperância, desleixo, incapacidade, falta de exaço ou ato desabonador, poderá determinar o afastamento do preposto ou de qualquer empregado do Contratado.

16.7. Compete à Fiscalização, em conjunto com as demais áreas da Administração, resolver as dúvidas e as questões expostas pelo Contratado, dando-lhes soluções rápidas e adequadas.

16.8. A inobservância ou desobediência às instruções e ordens da Fiscalização importará na aplicação das multas contratuais, relacionadas com a fornecimento dos materiais, e no desconto das faturas das despesas a que o Contratado tenha dado causa, por ação ou omissão.

17. RECEBIMENTO DOS MATERIAIS

17.1. Os recebimentos serão realizados na forma do artigo 73, inciso II, da Lei nº 8.666/93 e respectivas alterações, observadas as demais condições previstas em procedimento interno para o recebimento dos materiais, podendo ser provisoriamente ou definitivamente, conforme descrição abaixo:

17.1.1 provisoriamente, para efeito de posterior verificação da conformidade do material com a especificação;

17.1.2 definitivamente, após a verificação da qualidade e quantidade do material e conseqüente aceitação.

17.2. A Administração reserva-se no direito de não aceitar os materiais em desacordo com o previsto neste instrumento convocatório, podendo rescindir o termo de compromisso ou contratonos termos do artigo 78, inciso II, da Lei nº 8.666/93

17.3. A eventual aceitação dos materiais por parte da Administração não eximirá o Contratado da responsabilidade de quaisquer erros, imperfeições ou vícios que eventualmente venham a ser detectados posteriormente, ficando as despesas decorrentes da reparação por conta exclusiva do Contratado.

18. DO CANCELAMENTO DO REGISTRO DE PREÇOS

18.1. O Registro de Preços poderá ser cancelado pela Administração Municipal quando:

- o fornecedor descumprir as exigências do edital que deu origem ao Registro de Preços;
- o fornecedor se recusar a assinar o contrato decorrente do Registro de Preços ou não retirar o instrumento equivalente no prazo estabelecido, sem justificativa aceita pela Administração Municipal;
- em qualquer das hipóteses de inexecução total ou parcial do contrato, decorrente do Termo de Compromisso de fornecimento firmado;
- os preços registrados apresentarem variações superiores aos praticados no mercado e o fornecedor se recusar a adequá-los na forma prevista neste edital;
- em razões de interesse público, devidamente justificado.

18.2 A comunicação do cancelamento do preço registrado será feita por correspondência, com aviso de recebimento e publicação em diário oficial, juntando-se o comprovante aos autos que deram origem ao Registro de Preços.

19. REVOGAÇÃO – ANULAÇÃO

19.1. A licitação poderá ser revogada ou anulada nos termos do art. 49 da lei 8.666/93.

20. IMPUGNAÇÕES

20.1. Até 02 (dois) dias úteis antes da data fixada para a realização da sessão pública do pregão, qualquer pessoa poderá solicitar esclarecimentos, providências ou impugnar o ato convocatório do Pregão, deverão ser enviados a Pregoeiro, através do e-mail: comprasadmjequie@gmail.com, cabendo ao Pregoeiro decidir

Rua da Itália, nº 33 – Centro – Jequié-Ba – Tel. 3526-0676.

13

Prefeitura Municipal de Jequié



ESTADO DA BAHIA
PREFEITURA MUNICIPAL DE JEQUIÉ
INSTITUTO DE PREVIDÊNCIA DOS SERVIDORES MUNICIPAIS DE JEQUIÉ-IPREJ



sobre a petição no prazo de um (1) dia útil a contar da data de recebimento. As impugnações e pedidos de esclarecimentos não suspendem os prazos previstos no certame

20.2. Acolhida à petição contra o ato convocatório, será designada nova data para realização do certame.

21. DISPOSIÇÕES GERAIS

21.1. A qualquer tempo, antes da data fixada para apresentação das propostas, poderá o Pregoeiro, se necessário, modificar este Edital, hipótese em que deverá proceder à divulgação, reabrindo-se o prazo inicialmente estabelecido, exceto quando, inquestionavelmente, a alteração não afetar a formulação das propostas.

21.2. O Pregoeiro poderá em qualquer fase da licitação, suspender os trabalhos, procedendo o registro da suspensão e a convocação para a continuidade dos mesmos, bem como promover diligências destinadas a esclarecer ou a complementar a instrução do processo licitatório, desde que não implique em inclusão de documento ou informação que deveria constar originariamente da proposta.

21.3. O Pregoeiro, no interesse da Administração, poderá relevar falhas meramente formais constantes da documentação e proposta, desde que não comprometam a lisura do procedimento ou contrariem a legislação pertinente.

21.4. As informações e esclarecimentos necessários ao perfeito conhecimento do objeto desta licitação poderão ser prestados pelo Pregoeiro, no local e horário indicados no **item X do preâmbulo**.

21.5. Os casos omissos serão dirimidos pelo Pregoeiro, com observância da legislação em vigor.

21.6. Para quaisquer questões judiciais oriundas do presente Edital, prevalecerá o Foro da Comarca de JEQUIÉ, Estado da Bahia, com exclusão de qualquer outro, por mais privilegiado que seja.

22. DOS ANEXOS

22.1. – Fazem parte deste Edital, como Anexos:

- a) Termo de Referência - **(ANEXO I)**;
- b) Modelo de proposta de preços - **(ANEXO II)**;
- c) Modelo de declaração de elaboração independente da proposta - **(ANEXO III)**;
- d) Declaração de que tem conhecimento dos requisitos e cumpriu as exigências de habilitação **(ANEXO IV)**;
- e) Declaração de Atendimento ao inciso XXXIII, do art. 7º da CF **(ANEXO V)**;
- f) Declaração de que não se encontra suspensa de licitar ou impedida de contratar com qualquer entidade integrante da Administração Pública Municipal, Estadual ou Federal, direta ou indireta - **(ANEXO VI)**;
- g) Modelo de declaração para microempresas e empresas de pequeno porte - **(ANEXO VII)**;
- h) Modelo de Declaração única - **(ANEXO VIII)**;
- i) Minuta de Contrato - **(ANEXO IX)**;
- j) Minuta da Ata de Registro de Preços - **(ANEXO X)**

Jequié/BA, 23 de novembro de 2023.

Juliana Bispo dos Santos
Pregoeira

Rua da Itália, nº 33 – Centro – Jequié-Ba – Tel. 3526-0676.

14

Prefeitura Municipal de Jequié



ESTADO DA BAHIA
PREFEITURA MUNICIPAL DE JEQUIÉ
INSTITUTO DE PREVIDÊNCIA DOS SERVIDORES MUNICIPAIS DE JEQUIÉ-IPREJ



ANEXO I ESPECIFICAÇÃO DO OBJETO TERMO DE REFERÊNCIA

Modalidade de Licitação PREGÃO ELETRÔNICO SRP	Número 005/2023
---	--------------------

1. OBJETO

Aquisição de materiais de informática, computador, impressora, monitor, scanner e estabilizador, para atender as necessidades do Instituto de Previdência dos Servidores Municipais de Jequié – IPREJ.

2. JUSTIFICATIVA

O Instituto de Previdência dos Servidores Municipais de Jequié - IPREJ, com intuito de atender aos seus Departamentos e considerando que a Autarquia Municipal não possui contrato para o fornecimento do objeto acima citado. Considerando, ainda, a garantia do atendimento aos programas e ações diversos na área de setores a ela ligados, sendo, que para o desenvolvimento de tal trabalho, é imprescindível a aquisição de Suprimentos e Equipamentos de Informática para o regular funcionamento e modernização das máquinas, mantendo, assim, o pleno funcionamento das atividades administrativas do IPREJ.

3. ESPECIFICAÇÃO

ITEM	QUANT.	ESPECIFICAÇÃO DO PRODUTO	VALOR UNITÁRIO R\$	VALOR TOTAL R\$
01	08	Computador i5 - Processador core i5, 1050 LGA 1200 - Placa mãe H510, LGA 1200 - SSD 240GB –Memória DDR4 8GB - Fonte 500whts - Gabinete 2 BAIAS NEW DRIVE		
02	35	Monitor - Monitor 19.5 Laed HD Widescreen HDMI 19.5 LED 100V/240V Resolução 1440x900 60Hz Tela IPS		
03	01	Impressora Multifuncional Laser - Multifuncional Impressora monocromática Laser, imprime, copia, digitaliza e é fax, possui velocidade de impressão A4 55 ppm, ciclo mensal de até 250.000 páginas, bandeja com capacidade para 500 páginas.		
04	01	Impressora Jato de Tinta - Impressora Multifuncional Ecotank, é uma multifuncional tanque de tinta imprime cópia e digitaliza. Com sistema 100% sem cartuchos, imprime até 4.500 páginas em preto ou 7.500 páginas coloridas.		
05	06	Impressora Laser - Impressora Laser monocromática Impressora laser ajuda a aumentar sua produtividade com Wireless e velocidade de impressão de até 21 ppm		
		Auto Transformador		

Rua da Itália, nº 33 – Centro – Jequié-Ba – Tel. 3526-0676.

15

Av. Otávio Mangabeira | S/N | Km 3 | Jequié-Ba

pmjequie.ba.ipmbrasil.org.br

Prefeitura Municipal de Jequié



ESTADO DA BAHIA
PREFEITURA MUNICIPAL DE JEQUIÉ
 INSTITUTO DE PREVIDÊNCIA DOS SERVIDORES MUNICIPAIS DE JEQUIÉ-IPREJ



06	07	- Auto Transformador 2000va Bivolt		
07	07	Scanner Scanner de Mesa – digitalização rápida frente e verso de passagem única até 90 IPM Resolução 600 dpi, 30 ppm colorida 45 ppm mono BIVOLT conectividade USB 2.0 capacidade de 60 folhas no alimentador uso profissional		
08	08	Estabilizador Estabilizador 1000 VA Bivolt PRT		

4 - LOCAL DE ENTREGA

4.1. Os bens serão, obrigatoriamente, entregues no local mencionado no item 4.2, em dias úteis e no horário de 8h às 14h, e deverão ser o frete, carga e descarga de responsabilidade da contratada até o local indicado.

4.2. Os produtos deverão ser entregues na sede do Instituto de Previdência dos Servidores Municipais de Jequié - IPREJ, localizado na Rua da Itália, nº 33, Centro, Jequié/BA, CEP: 45.200-190.

5 - PRAZO DE ENTREGA

O prazo para entrega dos produtos será de 20 (vinte) dias, a contar da data de recebimento da Autorização de Fornecimento emitida pelo Instituto de Previdência dos Servidores Municipais de Jequié - IPREJ, após, serão feitas entregas em remessas parceladas, conforme necessidade.

6 - PRAZO DE VIGÊNCIA

Pelo período de 12 (doze) meses, contados da data da sua assinatura, com eficácia após a publicação do seu extrato no Diário Oficial do Município, tendo início e vencimento em dia de expediente, devendo-se excluir o primeiro e incluir o último.

7 - ESTIMATIVA DE VALOR

O valor global estimado da presente licitação é de R\$ 94.046,33 (noventa e quatro mil e quarenta e seis reais e trinta e três centavos).

8 - FISCAL DO CONTRATO

Nos termos do art. 67 da Lei nº 8.666/93, a execução do contrato será acompanhada e fiscalizada pela servidora da CONTRATANTE, qual seja, SONILDA NUNES DA SILVA.

Prefeitura Municipal de Jequié



ESTADO DA BAHIA
PREFEITURA MUNICIPAL DE JEQUIÉ
INSTITUTO DE PREVIDÊNCIA DOS SERVIDORES MUNICIPAIS DE JEQUIÉ-IPREJ



ANEXO II
MODELO DE PROPOSTA DE PREÇOS
(PAPEL TIMBRADO DA EMPRESA)

Modalidade de Licitação PREGÃO ELETRÔNICO SRP	Número 005/2023
---	--------------------

Ao

INSTITUTO DE PREVIDÊNCIA DOS SERVIDORES MUNICIPAIS DE JEQUIÉ - IPREJ

At.: Diretora Administrativa

Sra. Diretora,

Pela presente, submetemos à apreciação de V.Sa., a nossa cotação de preços, referente ao fornecimento de Equipamentos e Materiais de Informática.

1 - PROPONENTE:

Nome da Proponente:

Nº do CNPJ:

Endereço:

Telefone:

E-mail:

OBJETO: Aquisição de materiais de informática, computador, impressora, monitor, scanner e estabilizador, para atender as necessidades do Instituto de Previdência dos Servidores Municipais de Jequié – IPREJ.

2 - COTAÇÃO DE PREÇOS:

ITEM	QUANT.	ESPECIFICAÇÃO DO PRODUTO	VALOR UNITÁRIO R\$	VALOR TOTAL R\$
01	08	Computador i5 - Processador core i5, 1050 LGA 1200 - Placa mãe H510, LGA 1200 - SSD 240GB –Memória DDR4 8GB - Fonte 500whts - Gabinete 2 BAIAS NEW DRIVE		
02	35	Monitor - Monitor 19.5 Laed HD Widescreen HDMI 19.5 LED 100V/240V Resolução 1440x900 60Hz Tela IPS		
03	01	Impressora Multifuncional Laser - Multifuncional Impressora monocromática Laser, imprime, copia, digitaliza e é fax, possui velocidade de impressão A4 55 ppm, ciclo mensal de até 250.000 páginas, bandeja com capacidade para 500 páginas.		
04	01	Impressora Jato de Tinta - Impressora Multifuncional Ecotank, é uma multifuncional tanque de tinta imprime cópia e digitaliza. Com sistema 100% sem cartuchos, imprime até 4.500 páginas em preto ou 7.500 páginas coloridas.		

Rua da Itália, nº 33 – Centro – Jequié-Ba – Tel. 3526-0676.

17

Av. Otávio Mangabeira | S/N | Km 3 | Jequié-Ba

pmjequie.ba.ipmbrasil.org.br

Prefeitura Municipal de Jequié



ESTADO DA BAHIA
PREFEITURA MUNICIPAL DE JEQUIÉ
INSTITUTO DE PREVIDÊNCIA DOS SERVIDORES MUNICIPAIS DE JEQUIÉ-IPREJ



05	06	Impressora Laser - Impressora Laser monocromática Impressora laser ajuda a aumentar sua produtividade com Wireless e velocidade de impressão de até 21 ppm		
06	07	Auto Transformador - Auto Transformador 2000va Bivolt		
07	07	Scanner Scanner de Mesa – digitalização rápida frente e verso de passagem única até 90 IPM Resolução 600 dpi, 30 ppm colorida 45 ppm mono BIVOLT conectividade USB 2.0 capacidade de 60 folhas no alimentador uso profissional		
08	08	Estabilizador Estabilizador 1000 VA Bivolt PRT		
VALOR TOTAL			R\$	

3 - PRAZO DE VALIDADE DA PROPOSTA

Declaramos que manteremos válida a nossa cotação por () dias contados da data de apresentação da mesma.

4 - DECLARAÇÃO

Declaramos que:

- Nos preços propostos estão inclusos e diluídos os custos que envolvem a perfeita execução do contrato, bem como todos os custos relativos a mão de obra, encargos sociais e trabalhistas, as contribuições fiscais, transporte e seguro, bem como as despesas diretas e indiretas e quaisquer outras necessárias a total execução do serviço.
- Cumpriremos rigorosamente as especificações e as recomendações da fiscalização da Prefeitura e desta Autarquia.
- Que temos pleno conhecimento do local e das condições do serviço, comprometendo-nos desde já a executar o serviço na forma exigida por esta prefeitura.

_____, ____ de _____ de 2023.

NOME DO REPRESENTANTE LEGAL E ASSINATURA
RAZÃO SOCIAL
CNPJ

Rua da Itália, nº 33 – Centro – Jequié-Ba – Tel. 3526-0676.

18

Prefeitura Municipal de Jequié



ESTADO DA BAHIA
PREFEITURA MUNICIPAL DE JEQUIÉ
INSTITUTO DE PREVIDÊNCIA DOS SERVIDORES MUNICIPAIS DE JEQUIÉ-IPREJ



ANEXO III MODELO DE DECLARAÇÃO DE ELABORAÇÃO INDEPENDENTE DA PROPOSTA (PAPEL TIMBRADO DA EMPRESA)

Modalidade de Licitação PREGÃO ELETRÔNICO SRP	Número 005/2023
---	--------------------

_____, (representante do licitante), portador da Cédula de Identidade RG nº _____ e do CPF nº _____, como representante devidamente constituído de _____ (identificação do licitante ou do Consórcio), inscrita no CNPJ nº _____, doravante denominado (Licitante), para fins do disposto no Edital da presente Licitação, declara, sob as penas da lei, em especial o art. 299 do Código Penal Brasileiro, que:

- (a) a proposta apresentada para participar da presente Licitação foi elaborada de maneira independente (pelo Licitante), e o conteúdo da proposta não foi, no todo ou em parte, direta ou indiretamente, informado, discutido ou recebido de qualquer outro participante potencial ou de fato da presente Licitação, por qualquer meio ou por qualquer pessoa;
- (b) a intenção de apresentar a proposta elaborada para participar da presente Licitação não foi informada, discutida ou recebida de qualquer outro participante potencial ou de fato da presente Licitação, por qualquer meio ou por qualquer pessoa;
- (c) que não tentou, por qualquer meio ou por qualquer pessoa, influir na decisão de qualquer outro participante potencial ou de fato da presente Licitação quanto a participar ou não da referida licitação;
- (d) que o conteúdo da proposta apresentada para participar da presente Licitação não será, no todo ou em parte, direta ou indiretamente, comunicado ou discutido com qualquer outro participante potencial ou de fato da presente Licitação antes da adjudicação do objeto da referida licitação;
- (e) que o conteúdo da proposta apresentada para participar da presente Licitação não foi, no todo ou em parte, direta ou indiretamente, informado, discutido ou recebido de qualquer integrante do órgão licitante antes da abertura oficial das propostas; e
- (f) que está plenamente ciente do teor e da extensão desta declaração e que detém plenos poderes e informações para firmá-la.

_____, ____ de _____ de 2023.

RAZÃO SOCIAL
CNPJ
NOME DO REPRESENTANTE LEGAL
E ASSINATURA

Rua da Itália, nº 33 – Centro – Jequié-Ba – Tel. 3526-0676.

19

Prefeitura Municipal de Jequié



ESTADO DA BAHIA
PREFEITURA MUNICIPAL DE JEQUIÉ
INSTITUTO DE PREVIDÊNCIA DOS SERVIDORES MUNICIPAIS DE JEQUIÉ-IPREJ



ANEXO IV
MODELO DE DECLARAÇÃO DE PLENO CONHECIMENTO E
ATENDIMENTO ÀS EXIGÊNCIAS DE HABILITAÇÃO
(PAPEL TIMBRADO DA EMPRESA)

Modalidade de Licitação PREGÃO ELETRÔNICO SRP	Número 005/2023
---	--------------------

A empresa _____, CNPJ _____, **declara** ao Instituto de Previdência dos Servidores Municipais de Jequié - IPREJ, para fins de participação no procedimento licitatório sob a modalidade do **Pregão Eletrônico SRP Nº 005/2023**, cumprir plenamente todos os requisitos de habilitação, nos termos do artigo 4º, inciso VII, da Lei nº 10.520/2002, e do subitem 4 "d" do Edital, estando **ciente da responsabilidade administrativa, civil e penal.**

_____, ____ de _____ de 2023.

RAZÃO SOCIAL
CNPJ
NOME DO REPRESENTANTE LEGAL
E ASSINATURA

Prefeitura Municipal de Jequié



ESTADO DA BAHIA
PREFEITURA MUNICIPAL DE JEQUIÉ
INSTITUTO DE PREVIDÊNCIA DOS SERVIDORES MUNICIPAIS DE JEQUIÉ-IPREJ



ANEXO V
MODELO DE DECLARAÇÃO DE PROTEÇÃO AO TRABALHO DO MENOR
(PAPEL TIMBRADO DA EMPRESA)

Modalidade de Licitação PREGÃO ELETRÔNICO SRP	Número 005/2023
---	--------------------

Declaramos, sob as penas da lei, em atendimento ao quanto previsto no inciso XXXIII do art. 7º da Constituição Federal, que não empregamos menor de 18 anos em trabalho noturno, perigoso ou insalubre,

(X) nem menor de 16 anos.

(X) nem menor de 16 anos, salvo na condição de aprendiz, a partir de 14 anos.

_____, ____ de _____ de 2023.

RAZÃO SOCIAL
CNPJ
NOME DO REPRESENTANTE LEGAL
E ASSINATURA

Prefeitura Municipal de Jequié



ESTADO DA BAHIA
PREFEITURA MUNICIPAL DE JEQUIÉ
INSTITUTO DE PREVIDÊNCIA DOS SERVIDORES MUNICIPAIS DE JEQUIÉ-IPREJ



ANEXO VI
MODELO DE DECLARAÇÃO DE IMPEDIMENTO DE FATO IMPEDITIVO
(PAPEL TIMBRADO DA EMPRESA)

Modalidade de Licitação PREGÃO ELETRÔNICO SRP	Número 005/2023
---	--------------------

_____, na qualidade de representante legal da empresa _____, declara sob as penas da Lei, nos termos do parágrafo 2º, art. 32 da lei nº 8666/93, que até a presente data de entrega dos envelopes, nenhum fato ocorreu que inabilite a empresa à participar da presente licitação.

_____, ____ de _____ de 2023.

RAZÃO SOCIAL
CNPJ
NOME DO REPRESENTANTE LEGAL
E ASSINATURA

Rua da Itália, nº 33 – Centro – Jequié-Ba – Tel. 3526-0676.

22

Prefeitura Municipal de Jequié



ESTADO DA BAHIA
PREFEITURA MUNICIPAL DE JEQUIÉ
INSTITUTO DE PREVIDÊNCIA DOS SERVIDORES MUNICIPAIS DE JEQUIÉ-IPREJ



ANEXO VII
MODELO DE DECLARAÇÃO DE ENQUADRAMENTO
COMO MICROEMPRESA OU EMPRESA DE PEQUENO PORTE
(PAPEL TIMBRADO DA EMPRESA)

Modalidade de Licitação PREGÃO ELETRÔNICO SRP	Número 005/2023
---	--------------------

_____(Razão Social da empresa), inscrita no CNPJ nº _____, por intermédio de seu representante legal, o(a) Sr.(a) _____, portador(a) da Carteira de Identidade nº _____ e do CPF nº _____, DECLARA, para fins do disposto na letra "h" do subitem 4, do Edital, do **Pregão Eletrônico SRP Nº 005/2023**, sob as sanções administrativas cabíveis e sob as penas da lei, que esta empresa, na presente data, é considerada:

() **MICROEMPRESA**, conforme Inciso I do artigo 3º da Lei Complementar nº 123, de 04/12/2006;
(...) **EMPRESA DE PEQUENO PORTE**, conforme Inciso II do artigo 3º da Lei Complementar nº 123, de 14/12/2006.

Declara ainda que a empresa está excluída das vedações constantes do parágrafo 4º do artigo 3º da Lei Complementar nº 123, de 14 de dezembro de 2006.

_____, _____ de _____ de 2023.

(representante legal)

Observações:

- 1) Assinalar com um "X" a condição da empresa;
- 2) A Declaração deverá ser apresentada em papel timbrado da licitante e estar assinada pelo representante legal da empresa;
- 3) Esta declaração deverá ser entregue no ato do credenciamento.

Rua da Itália, nº 33 – Centro – Jequié-Ba – Tel. 3526-0676.

23

Prefeitura Municipal de Jequié



ESTADO DA BAHIA
PREFEITURA MUNICIPAL DE JEQUIÉ
INSTITUTO DE PREVIDÊNCIA DOS SERVIDORES MUNICIPAIS DE JEQUIÉ-IPREJ



ANEXO VIII
MODELO DE DECLARAÇÃO ÚNICA
(PAPEL TIMBRADO DA EMPRESA)

Modalidade de Licitação PREGÃO ELETRÔNICO SRP	Número 005/2023
---	--------------------

A empresa _____, inscrita no CNPJ sob o nº _____, declara que:

- Aceitamos as condições estipuladas neste Edital, ressalvada a hipótese de impugnação;
- Executaremos o contrato de acordo com as diretrizes e normas técnicas adotadas pelo Instituto de Previdência dos Servidores Municipais de Jequié - IPREJ;
- Obedeceremos às ordens expedidas pelo Instituto de Previdência dos Servidores Municipais de Jequié - IPREJ, durante a execução do contrato;
- Entre nossos dirigentes, gerentes, sócios, responsáveis técnicos, e demais profissionais não figuram empregados do Instituto de Previdência dos Servidores Municipais de Jequié - IPREJ;
- O endereço para correspondência, é _____, o telefone para contato é _____, e nosso representante legal para assinatura de eventual contrato é o Sr (a) _____, brasileiro, _____, residente e domiciliado a _____, inscrito (a) no CPF sob o nº _____.

_____, _____ de _____ de 2023.

RAZÃO SOCIAL
CNPJ
NOME DO SÓCIO RESPONSÁVEL
OU PELO REPRESENTANTE LEGAL
E ASSINATURA

Rua da Itália, nº 33 – Centro – Jequié-Ba – Tel. 3526-0676.

24

Prefeitura Municipal de Jequié



ESTADO DA BAHIA
PREFEITURA MUNICIPAL DE JEQUIÉ
INSTITUTO DE PREVIDÊNCIA DOS SERVIDORES MUNICIPAIS DE JEQUIÉ-IPREJ



ANEXO IX
MINUTA DE CONTRATO N.º
_____/2023

Modalidade de Licitação PREGÃO ELETRÔNICO SRP	Número 005/2023
---	--------------------

CONTRATO DE FORNECIMENTO DE MATERIAIS DE INFORMÁTICA QUE ENTRE SI CELEBRAM O INSTITUTO DE PREVIDÊNCIA DOS SERVIDORES MUNICIPAIS DE JEQUIÉ - IPREJ E A EMPRESA _____, NA FORMA ABAIXO:

Pelo presente instrumento particular, o **INSTITUTO DE PREVIDÊNCIA DOS SERVIDORES MUNICIPAIS DE JEQUIÉ - IPREJ**, pessoa jurídica de direito público interno, inscrito no CNPJ sob o nº 09.353.852/0001-37, cuja sede localiza-se na Rua da Itália, nº 33, Centro, Jequié-BA, CEP: 45.200-190, neste ato representado por seu Diretor Presidente o Sr. **EMANOEL SILVA ALMEIDA**, doravante denominado **CONTRATANTE**, e do outro lado a empresa _____, CNPJ Nº _____, com sede em _____ Neste ato representado por _____, doravante simplesmente denominada **CONTRATADA**, tendo em vista a homologação do **Pregão Eletrônico SRP Nº 005/2023, constante do Processo Administrativo nº 031/2023**, resolvem celebrar o presente **CONTRATO DE FORNECIMENTO DE MATERIAIS DE INFORMÁTICA** que será regido pelas disposições da Lei nº 10.520/2002, do Decreto nº 7.892/2013, de 23 de Janeiro de 2013, Lei Municipal 1.664 de 31/10/2005 e Decreto Municipal 13.118, de 04 de fevereiro de 2013 e aplicando-se, ainda, a Lei 8.666/93, pelas cláusulas e condições seguintes e demais normas pertinentes, mediante as seguintes cláusulas e condições, as quais aceitam, ratificam e outorgam:

CLÁUSULA PRIMEIRA – DO OBJETO

1.1. Constitui objeto do presente instrumento a aquisição de materiais de informática, computador, impressora, monitor, scanner e estabilizador, para atender as necessidades do Instituto de Previdência dos Servidores Municipais de Jequié - IPREJ.

1.2. Os materiais deverão ser fornecidos de acordo com as solicitações feitas pelo Diretor Presidente do IPREJ, respeitando as especificações, condições de execução e atendimento previstos neste contrato, no Termo de Referência, proposta da CONTRATADA e demais documentos integrantes do Processo Administrativo nº 031/2023 que fazem parte integrante deste Contrato, como se estivessem integral e expressamente reproduzidos.

CLÁUSULA SEGUNDA – DA DOTAÇÃO ORÇAMENTÁRIA

2.1. As despesas com o objeto deste Contrato correrão à conta da Dotação Orçamentária a seguir especificada:

Órgão:

Atividade:

Elemento de despesa:

Fonte:

CLÁUSULA TERCEIRA – DO FUNDAMENTO LEGAL

3.1. Este Contrato encontra-se subordinado à Lei nº 8.666, de 21 de junho de 1993 e suas alterações, e, em casos omissos, aos preceitos de direito público, teoria geral de contratos e disposições de direito privado.

3.2. Fazem parte integrante deste instrumento, para todos os efeitos legais, o instrumento convocatório que o precedeu, seus anexos, e a proposta da contratada, constantes do processo

Rua da Itália, nº 33 – Centro – Jequié-Ba – Tel. 3526-0676.

25

Prefeitura Municipal de Jequié



ESTADO DA BAHIA
PREFEITURA MUNICIPAL DE JEQUIÉ
INSTITUTO DE PREVIDÊNCIA DOS SERVIDORES MUNICIPAIS DE JEQUIÉ-IPREJ



licitatório, na modalidade Pregão Eletrônico para Registro de Preços **SRP Nº 005/2023**.

CLÁUSULA QUARTA – DO PREÇO E CONDIÇÕES DE PAGAMENTO

4.1. Pelo fornecimento dos produtos abaixo especificados, o **CONTRATANTE** pagará a **CONTRATADA**, conforme os seguintes dados:

ITEM	QUANT.	ESPECIFICAÇÃO DO PRODUTO	VALOR UNITÁRIO R\$	VALOR TOTAL R\$
01	08	Computador i5 - Processador core i5, 1050 LGA 1200 - Placa mãe H510, LGA 1200 - SSD 240GB –Memória DDR4 8GB - Fonte 500whts - Gabinete 2 BAIAS NEW DRIVE		
02	35	Monitor - Monitor 19.5 Laed HD Widescreen HDMI 19.5 LED 100V/240V Resolução 1440x900 60Hz Tela IPS		
03	01	Impressora Multifuncional Laser - Multifuncional Impressora monocromática Laser, imprime, copia, digitaliza e é fax, possui velocidade de impressão A4 55 ppm, ciclo mensal de até 250.000 páginas, bandeja com capacidade para 500 páginas.		
04	01	Impressora Jato de Tinta - Impressora Multifuncional Ecotank, é uma multifuncional tanque de tinta imprime cópia e digitaliza. Com sistema 100% sem cartuchos, imprime até 4.500 páginas em preto ou 7.500 páginas coloridas.		
05	06	Impressora Laser - Impressora Laser monocromática Impressora laser ajuda a aumentar sua produtividade com Wireless e velocidade de impressão de até 21 ppm		
06	07	Auto Transformador - Auto Transformador 2000va Bivolt		
07	07	Scanner Scanner de Mesa – digitalização rápida frente e verso de passagem única até 90 IPM Resolução 600 dpi, 30 ppm colorida 45 ppm mono BIVOLT conectividade USB 2.0 capacidade de 60 folhas no alimentador uso profissional		
08	08	Estabilizador Estabilizador 1000 VA Bivolt PRT		
VALOR TOTAL			R\$	

4.2. O valor global deste Contrato é de R\$(.....).

Rua da Itália, nº 33 – Centro – Jequié-Ba – Tel. 3526-0676.

26

Av. Otávio Mangabeira | S/N | Km 3 | Jequié-Ba

pmjequie.ba.ipmbrasil.org.br

Prefeitura Municipal de Jequié



ESTADO DA BAHIA
PREFEITURA MUNICIPAL DE JEQUIÉ
INSTITUTO DE PREVIDÊNCIA DOS SERVIDORES MUNICIPAIS DE JEQUIÉ-IPREJ



4.3. Não haverá reajuste de preços, porém ocorrendo alteração das condições econômicas fundamentais preexistentes na assinatura do contrato, será assegurada a recuperação dos valores ora contratados, objetivando a manutenção do equilíbrio econômico-financeiro, na conformidade do disposto no Art. 65, II, "d", da Lei nº 8.666/93 e alterações.

4.4. Nos preços ofertados na proposta do Contratado já estão inclusos todos os custos e despesas de qualquer natureza, notadamente os relativos aos tributos e as taxas, e outros quaisquer que, direta ou indiretamente, impliquem ou venham a implicar no fiel cumprimento deste Contrato.

4.5. O faturamento deverá ser apresentado pelo Contratado através de Nota Fiscal/Fatura, em duas vias, com os requisitos de lei, no local de fornecimento dos produtos, no prazo estabelecido no **Pregão Eletrônico SRP Nº 005/2023**.

4.6. O pagamento será realizado através de crédito em conta corrente, no prazo de até 30 (trinta) dias úteis, contados da apresentação da Nota Fiscal/Fatura, em conformidade com a legislação vigente, correspondentes aos produtos efetivamente fornecidos, devidamente atestados pelo Servidor/Comissão de Recebimento e mediante a apresentação dos documentos fiscais exigíveis e declaração de não existência de débitos.

4.7. Havendo erro na fatura ou recusa pelo IPREJ na aceitação dos bens objeto do contrato, no todo ou em parte, a tramitação da fatura será suspensa até que a Contratada tome as providências necessárias à sua correção, passando a ser considerada, para fins de pagamento a data da reapresentação, devidamente regularizada.

4.8. Nenhum pagamento isentará a Contratada das responsabilidades contratuais, nem implicará em aprovação definitiva do fornecimento de produtos total ou parcial.

4.9. As faturas deverão ser obrigatoriamente acompanhadas das guias de recolhimento dos impostos e encargos devidos, em relação ao mês anterior ao da emissão da fatura que deverão estar dentro da validade.

4.10. O pagamento estará condicionado ao cumprimento do estabelecido neste Contrato.

CLÁUSULA QUINTA – DO PRAZO DE VIGÊNCIA

5.1. Este contrato tem prazo de vigência de 12 (doze) meses contados da data de sua assinatura, podendo ser prorrogado nos termos da lei.

CLÁUSULA SEXTA – DAS CONDIÇÕES DE RECEBIMENTO DO OBJETO

6.1. Os bens serão, obrigatoriamente, entregues no local mencionado no item 6.2, em dias úteis e no horário de 8h às 14h, e deverão ser o frete, carga e descarga de responsabilidade da contratada até o local indicado.

6.2. Os produtos deverão ser entregues no Instituto de Previdência dos Servidores Municipais de Jequié - IPREJ, localizado na Rua da Itália, nº 33, Centro, Jequié/BA, CEP: 45.200-190, consoante indicação estabelecida na ordem de fornecimento.

6.3. Em hipótese alguma serão aceitos itens em desacordo com o exigido nas normas legais pertinente à matéria, bem como às condições aqui pactuadas, ficando a cargo do fiscal do contrato o controle de qualidade do objeto fornecido.

6.4. Qualquer eventualidade que prejudique o fornecimento, deverá ser devidamente justificada em documento oficial, enviado com antecedência mínima de 24 (vinte e quatro) horas, após a Ordem de Fornecimento, e aceito pelo Contratante.

CLÁUSULA SÉTIMA – DO REGIME DE EXECUÇÃO DO OBJETO

7.1 O regime de execução do objeto contratado será o do regime de execução indireta, nos termos do artigo 6º, inc. VIII, da Lei nº 8666/93, não sendo permitida a transferência e responsabilização de terceiros estranhos a este Termo de contrato.

7.2 A CONTRATADA responsabiliza-se pela completa execução do objeto deste Termo de contrato, o qual se vincula à proposta da empresa e ao procedimento administrativo que o deu origem, independentemente de transcrição

CLÁUSULA OITAVA – DA FISCALIZAÇÃO

8.1. O fornecimento dos produtos será fiscalizado por Comissão ou servidor especialmente designada pela CONTRATANTE, conforme o art. 67 da Lei 8.666/93.

Rua da Itália, nº 33 – Centro – Jequié-Ba – Tel. 3526-0676.

27

Prefeitura Municipal de Jequié



ESTADO DA BAHIA
PREFEITURA MUNICIPAL DE JEQUIÉ
INSTITUTO DE PREVIDÊNCIA DOS SERVIDORES MUNICIPAIS DE JEQUIÉ-IPREJ



Art. 67. A execução do contrato deverá ser acompanhada e fiscalizada por um representante da Administração especialmente designado, permitida a contratação de terceiros para assisti-lo e subsidiá-lo de informações pertinentes a essa atribuição.

§ 1º O representante da Administração anotará em registro próprio todas as ocorrências relacionadas com a execução do contrato, determinando o que for necessário à regularização das faltas ou defeitos observados.

§ 2º As decisões e providências que ultrapassarem a competência do representante deverão ser solicitadas a seus superiores em tempo hábil para a adoção das medidas convenientes.

8.2. Fica designado para fiscalização do presente contrato o(a) Sr.(a) xxxxxxxxxxxxxxxxxxxxxx, Matrícula nº. xxxxxxxx, lotado(a) na Secretaria de xxxxxxxx.

CLÁUSULA NOVA – DAS OBRIGAÇÕES DA CONTRATADA

Caberá à CONTRATADA:

9.1. Efetuar o fornecimento do objeto em perfeitas condições de uso, nos termos das especificações detalhadas no ANEXO I do Edital de Pregão Eletrônico SRP nº 005/2023 e de sua proposta, acompanhado da respectiva nota fiscal;

9.2. Executar diretamente o fornecimento, sem transferência de responsabilidade ou subcontratação; 9.3. Cumprir o fornecimento e responsabilizar-se pelos vícios e danos decorrentes dos produtos de acordo com os arts. 12, 13, 17 e 27 o Código de Defesa do Consumidor (Lei nº 8.078, de 1990);

9.4. Manter preposto, em caráter permanente e ininterrupto, atendimento com acionamento por meio de mensagens eletrônicas (e-mail e aplicativos de mensagens instantâneas), durante o período de vigência do contrato, para representá-la administrativamente, sempre que for necessário, o qual deverá ser indicado mediante declaração de que deverá constar o nº do celular, o nome completo, nº do CPF e do documento de identidade, além de outros dados relacionados à sua qualificação.

9.5. Arcar com todos os encargos decorrentes da presente contratação, especialmente os referentes a tributos, taxas, seguros, encargos sociais e trabalhistas;

9.6. Prestar todos os esclarecimentos que forem solicitados pelo Contratante, durante a execução do contrato.

9.7. Aceitar nas mesmas condições contratuais, os acréscimos ou supressões que se fizerem necessários, até 25% (vinte e cinco por cento) das quantidades atualizadas no contrato, na forma do art. 65, parágrafos 1º e 2º da Lei nº 8.666/93 e suas alterações posteriores.

9.8. Comprovar a capacidade de exequibilidade da proposta quando assim solicitado pelo Contratante, no tocante ao preço ofertado e as marcas descritas na proposta.

9.9. Relatar à Fiscalização do Contrato toda e qualquer irregularidade observada no fornecimentos dos produtos/materiais.

9.10. Comunicar formal e imediatamente ao gestor do contrato, toda e qualquer irregularidade ou dificuldade que impossibilite o fornecimento dos produtos de que trata o Termo de Referência.

9.11. Arcar com o ônus decorrente de eventual equívoco, no dimensionamento dos quantitativos de sua proposta, devendo complementá-los, caso o previsto inicialmente em sua proposta, não seja satisfatório para o atendimento ao objeto da contratação.

CLÁUSULA DÉCIMA – DAS OBRIGAÇÕES DO CONTRATANTE

Além das obrigações previstas em contrato e de outras decorrentes da natureza do ajuste, caberá ao CONTRATANTE:

10.1. Efetuar o empenho das despesas, garantindo o pagamento das obrigações assumidas.

10.2. Receber o objeto no prazo e condições estabelecidas neste contrato:

Rua da Itália, nº 33 – Centro – Jequié-Ba – Tel. 3526-0676.

28

Prefeitura Municipal de Jequié



ESTADO DA BAHIA
PREFEITURA MUNICIPAL DE JEQUIÉ
INSTITUTO DE PREVIDÊNCIA DOS SERVIDORES MUNICIPAIS DE JEQUIÉ-IPREJ



- 10.3. Exigir o cumprimento de todas as obrigações assumidas pela CONTRATADA.
- 10.4. Designar gestor e fiscal para acompanhamento e fiscalização do Contrato.
- 10.5. Promover o acompanhamento e a fiscalização desta contratação, sob os aspectos quantitativo e qualitativo, anotando em registro próprio as falhas detectadas, comunicando as ocorrências de quaisquer fatos que exijam medidas corretivas por parte da CONTRATADA.
- 10.6. Rejeitar os produtos fornecidos em desacordo com as obrigações assumidas pela empresa CONTRATADA, exigindo sua correção, no prazo máximo de 24 (vinte e quatro) horas, sob pena de suspensão do contrato, ressalvados os casos fortuitos ou de força maior desde que devidamente justificados e aceitos pela CONTRATANTE.
- 10.7. Prestar as informações e esclarecimentos que venham a ser solicitados pela CONTRATADA.

- 10.8. Garantir o fiel cumprimento do Contrato, obrigando-se a proporcionar todas as facilidades para que a CONTRATADA possa cumprir suas obrigações dentro das normas e condições do contrato.
- 10.9. Notificar a CONTRATADA, por escrito, sobre toda e qualquer irregularidade constatada no fornecimentos dos produtos objeto do contrato.

CLÁUSULA DÉCIMA PRIMEIRA – DA SUBCONTRATAÇÃO

- 11.1 Não será admitida a subcontratação do objeto da contratação.

CLÁUSULA DÉCIMA SEGUNDA – DAS PENALIDADES

12.1. O descumprimento pela Contratada de qualquer das Obrigações previstas neste Contrato, sem justificativa expressamente aceita pela Contratante, sujeitará a CONTRATADA a todas as sanções previstas na Lei Federal nº 8.666/93, sem prejuízo da Responsabilidade Civil e Criminal, tais como:

- I - Advertência;
- II – Multa;
- III - Suspensão da Participação em Licitações da Contratante pelo período de até 05 (cinco) anos;
- IV - Declaração de Inidoneidade para Licitar ou Contratar com a Administração Municipal, enquanto perdurarem os motivos determinantes da Punição ou até que seja promovida a Reabilitação.

12.2. As Multas eventualmente incidentes serão aplicadas à CONTRATADA nos seguintes Percentuais:

I - Multa de 10% (dez por cento) sobre o valor mensal do Contrato, por ocorrência, nos casos de:

- a) Execução em desacordo com as condições e especificações constantes na Proposta;
- b) Recusa em corrigir ou substituir qualquer material rejeitado, caracterizando-se a recusa, caso a correção ou substituição não se efetivar nos 02 (dois) dias que se seguirem à data da comunicação formal da rejeição, independentemente das demais sanções cabíveis;
- c) Deixar de acatar orientações e procedimento previamente estabelecidos;
- d) Retardar o atendimento de pedido de esclarecimentos ou reclamações;
- e) Deixar de manter durante toda a execução do Contrato, em compatibilidade com as obrigações assumidas, todas as condições de Habilitação e Qualificação exigidas no Processo Administrativo;
- f) Descumprimento das obrigações e encargos sociais e trabalhistas, no caso de não regularização no prazo de até 05 (cinco) dias úteis após notificação do Instituto de Previdência dos Servidores Municipais de Jequié - IPREJ, e que não culmine em Rescisão Contratual, sem prejuízo da aplicação de outras Sanções.

II - Multa de 10% (dez por cento) sobre o Valor Total do Contrato no caso de:

- a) Inexecução parcial do ajuste;
- b) Ocorrência de dano ao patrimônio público, causado por ação ou omissão da CONTRATADA, sem prejuízo do dever de reparar os danos causados;
- c) Apresentação de declaração ou documentação falsa, comportamento inidôneo ou realização de fraude fiscal;

Rua da Itália, nº 33 – Centro – Jequié-Ba – Tel. 3526-0676.

29

Prefeitura Municipal de Jequié



ESTADO DA BAHIA
PREFEITURA MUNICIPAL DE JEQUIÉ
INSTITUTO DE PREVIDÊNCIA DOS SERVIDORES MUNICIPAIS DE JEQUIÉ-IPREJ



d) Infração a qualquer cláusula ou condição do Contrato, não especificada nas outras alíneas desta cláusula, e aplicada em dobro na sua Reincidência, independentemente das demais Sanções cabíveis.

III - Multa de 20% (vinte por cento) sobre o Valor Total do Contrato na hipótese de Inexecução Total do Ajuste ou Infração(ões) que resultar(em) na Rescisão do Contrato.

12.3. As Penalidades são independentes e a aplicação de uma Multa não exclui a possibilidade de aplicação de outra Penalidade, podendo ser aplicadas à Contratada juntamente com a de Advertência, Suspensão Temporária do Direito de Participar de Licitação com a Administração e/ou Impedimento de Licitar e Contratar com o Poder Público e **poderão ser descontadas do Pagamento a ser efetuado.**

12.4. As Multas previstas nesta Cláusula não têm caráter compensatório e o seu pagamento não eximirá a CONTRATADA da Responsabilidade de Perdas e Danos decorrentes das Infrações cometidas.

12.5. Da aplicação das Multas previstas nesta Cláusula DAS PENALIDADES, caberá Recurso no prazo de 05 (cinco) dias úteis, conforme o disposto no artigo 109, letra "f" da Lei Federal nº 8.666 de 21/06/93.

12.6. Sendo necessário recorrer aos meios Judiciais ou Administrativos, responderá a CONTRATADA pelo ressarcimento integral das Despesas, inclusive, Honorários Advocáticos.

12.7. A suspensão temporária do fornecedor cujo contrato com a Administração Pública Municipal esteja em vigor, impedirá o mesmo de participar de outras licitações e contratações no âmbito do Município até o cumprimento da penalidade que lhe foi imposta.

12.8. Declaração de inidoneidade para licitar ou contratar com a Administração Pública Municipal, enquanto perdurarem os motivos determinantes da punição ou até que seja promovida a reabilitação perante a própria autoridade que aplicou a penalidade, que será concedida sempre que a CONTRATADA ressarcir a Administração pelos prejuízos resultantes e após decorrido o prazo da penalidade aplicada.

12.9. As multas aplicadas deverão ser pagas espontaneamente no prazo máximo de 05 (cinco) dias ou serão deduzidas do valor correspondente ao valor do fornecimento, após prévio processo administrativo, garantida a ampla defesa e o contraditório ou, ainda, cobradas judicialmente, a critério do CONTRATANTE.

12.10. Caso o valor da multa seja superior ao valor da garantia prestada, quando exigida, a CONTRATADA responderá pela sua diferença, a qual será descontada dos pagamentos eventualmente devidos pela Administração, ou, ainda, cobrada judicialmente.

12.11. A multa poderá ser aplicada cumulativamente com as demais penalidades, a depender do grau da infração cometida pela CONTRATADA e dos prejuízos causados à Administração Pública Municipal, não impedindo que a Administração rescinda unilateralmente o contrato.

CLÁUSULA DÉCIMA TERCEIRA – DA RESCISÃO DO CONTRATO

13.1. O presente Termo de Contrato poderá ser rescindido nas hipóteses previstas no art. 78 da Lei nº 8666, de 1993, com as consequências indicadas no art. 80 da mesma Lei, sem prejuízo da aplicação das sanções previstas neste Termo de contrato.

13.2. Os casos de rescisão contratual serão formalmente motivados, assegurando-se à CONTRATADA o direito à prévia e ampla defesa.

13.3. A CONTRATADA reconhece os direitos da CONTRATANTE em caso de rescisão administrativa prevista no art. 77 da Lei nº 8.666, de 1993.

CLÁUSULA DÉCIMA QUARTA – DAS DISPOSIÇÕES GERAIS

Este Contrato reger-se-á, ainda, pelas seguintes disposições gerais:

b) A CONTRATADA responderá por todos os danos que causar ao CONTRATANTE ou a terceiros, por si, seus empregados ou prepostos, quando da execução deste Contrato.

c) O CONTRATANTE não responderá por quaisquer compromissos assumidos pelo Contratado com

Rua da Itália, nº 33 – Centro – Jequié-Ba – Tel. 3526-0676.

30

Prefeitura Municipal de Jequié



ESTADO DA BAHIA
PREFEITURA MUNICIPAL DE JEQUIÉ
INSTITUTO DE PREVIDÊNCIA DOS SERVIDORES MUNICIPAIS DE JEQUIÉ-IPREJ



terceiros, ainda que vinculados à execução do presente Contrato.

d) O Contratado obriga-se a manter, durante toda a execução do Contrato, em compatibilidade com as obrigações ora assumidas, todas as condições de habilitação e qualificação exigidas no Edital.

e) O presente Contrato não poderá ser objeto de subcontratação, cessão ou transferência, no todo ou em parte, salvo expressa autorização da Contratante.

f) Na interpretação das disposições deste Contrato e integração das omissões, desde que compatíveis com os preceitos de direito público, aplicar-se-á, supletivamente, os princípios da teoria geral dos contratos e as disposições de direito privado.

g) O Contratado responderá por todos os danos decorrentes de paralisações na execução do serviço, salvo na ocorrência de caso fortuito ou força maior, sem que haja culpa do Contratado, apurado na forma da legislação vigente, quando comunicados à CONTRATANTE, no prazo de 48 horas da ocorrência, ou ordem expressa e escrita da CONTRATANTE.

h) Após o trigésimo dia de paralisação do serviço, a CONTRATANTE poderá optar por uma das seguintes alternativas:

- Promover a rescisão contratual, com as consequências previstas no art. 80, da lei nº 8666/93, respondendo o Contratado com as perdas e danos decorrentes da rescisão;
- Exigir a execução do Contrato, sem prejuízo da cobrança de multa correspondente ao período total do atraso, respeitado o disposto na legislação em vigor.

i) A CONTRATANTE providenciará a publicação resumida deste Contrato e seus aditamentos, no Diário Oficial do Estado, no prazo de lei.

CLÁUSULA DÉCIMA QUINTA – DO FORO

Os Contratantes elegem o foro da Cidade do Jequié, Estado da Bahia, que prevalecerá sobre qualquer outro, por mais privilegiado que seja, para dirimir quaisquer dúvidas ou questões oriundas do presente Contrato.

E por assim estarem justos e contratados, firmam o presente instrumento em 02 (duas) vias de igual teor e forma, na presença das testemunhas, que subscrevem depois de lido e achadas conforme.

Jequié,de..... de 2023.

INSTITUTO DE PREVIDÊNCIA DOS SERVIDORES MUNICIPAIS DE JEQUIÉ
EMANOEL SILVA ALMEIDA
(CONTRATANTE)

RAZÃO SOCIAL
CNPJ
NOME E ASSINATURA DO REPRESENTANTE LEGAL
(CONTRATADA)

TESTEMUNHAS:

CPF:

CPF:

Rua da Itália, nº 33 – Centro – Jequié-Ba – Tel. 3526-0676.

31

Prefeitura Municipal de Jequié



ESTADO DA BAHIA
PREFEITURA MUNICIPAL DE JEQUIÉ
INSTITUTO DE PREVIDÊNCIA DOS SERVIDORES MUNICIPAIS DE JEQUIÉ-IPREJ



ANEXO X MINUTA DE ATA DE REGISTRO DE PREÇOS Nº ____/2023

Modalidade de Licitação PREGÃO ELETRÔNICO SRP	Número 005/2023
---	--------------------

....., com endereço à,
CNPJ/MF Sob o através do seu representante legal,
....., R.G. nº. CPF nº.
....., conforme instrumento em anexo, vem pela presente ATA DE
REGISTRO DE PREÇOS, firmada com o Instituto de Previdência dos Servidores Municipais de
Jequié - IPREJ, neste ato representado pelo Diretor Presidente, obrigar-se ao quanto segue:

CLÁUSULA PRIMEIRA – DO OBJETO

- 1.1. Registro de preços para aquisição de materiais de informática, computador, impressora, monitor, scanner e estabilizador, para atender as necessidades do Instituto de Previdência dos Servidores Municipais de Jequié - IPREJ.
- 1.2. Os preços da PROPONENTE constante desta Ata de registro de preços ficam declarados registrados para fins de cumprimento deste instrumento e do Contrato que venha a ser firmado entre a PROPONENTE e a Administração.
- 1.3. A existência de preços registrados não obriga a Administração a firmar as contratações que deles poderão advir, ficando-lhe facultado a utilização de outras licitações, sendo assegurado ao beneficiário do registro preferência em igualdade de condições.

CLÁUSULA SEGUNDA – PREÇO E CONDIÇÕES DE PAGAMENTO

- 2.1 O valor da presente Ata de registro de preços é R\$ (.....), constantes da proposta de preços apresentada no **Pregão Eletrônico SRP Nº 005/2023**, que é parte integrante deste instrumento, independente de transcrição, fixo e irrevogável, incluso toda espécie de tributos, diretos e indiretos, encargos sociais, seguros, fretes, material, mão-de-obra e quaisquer despesas inerentes ao fornecimento.
- 2.2 Nas hipóteses previstas no art. 65, inciso II, alínea “d” da Lei 8.666/93, o órgão gerenciador poderá promover o equilíbrio econômico – financeiro do contrato, mediante processo fundamentado e aceito pela Administração. O pagamento será efetuado mensalmente após o 10º dia do mês subsequente à prestação, no valor correspondente ao quantitativo comprovadamente entregue. A licitante vencedora apresentará nota fiscal referente à prestação realizado a CONTRATANTE, que encaminhará ao Setor de pagamento, toda a documentação necessária ao seu pagamento.
- 2.3 Na ocorrência de necessidade de providências complementares por parte da contratada o decurso do prazo de pagamento será interrompido, reiniciando-se sua contagem a partir da data em que estas foram cumpridas.
- 2.4 O faturamento correspondente ao objeto contratado deverá ser apresentado pelo prestador, através de Nota Fiscal, em duas vias, após assinatura do Contrato e recebimento da Nota de Empenho.
- 2.5. A entrega do objeto, deverá ser feito em 20 (vinte) dias após recebimento da Nota de Empenho pela empresa.

CLÁUSULA TERCEIRA – DA PRESTAÇÃO DOS SERVIÇOS

- 3.1. A empresa vencedora prestará os serviços licitados ao CONTRATANTE, livre de quaisquer ônus ou encargos, no prazo máximo determinado pelo edital, contados a partir da emissão da ordem de serviços.

Rua da Itália, nº 33 – Centro – Jequié-Ba – Tel. 3526-0676.

32

Prefeitura Municipal de Jequié



ESTADO DA BAHIA
PREFEITURA MUNICIPAL DE JEQUIÉ
INSTITUTO DE PREVIDÊNCIA DOS SERVIDORES MUNICIPAIS DE JEQUIÉ-IPREJ



CLÁUSULA QUARTA – VALIDADE

4.1. Esta Ata de Registro de preços tem validade de 12 meses, a contar da data de sua assinatura, conforme art. 15 da Lei nº. 8.666/93, e Decreto nº. 7.892/2013.

CLÁUSULA QUINTA – OBRIGAÇÕES DA PROPONENTE

5.1 Cumprir, integralmente, sob pena de cancelamento da presente Ata de registro de preços todas as cláusulas constantes dos contratos por ventura firmados.

5.2 Cumprir a presente Ata de Registro de Preços, nos termos aqui dispostos, sem prejuízo da cobrança da multa correspondente ao período total do atraso.

CLÁUSULA SEXTA – INCIDÊNCIAS FISCAIS

6.1 Os tributos (impostos, taxas, emolumentos, contribuições fiscais e para fiscais) que sejam devidos em decorrência direta ou indireta da presente Ata, serão de exclusiva responsabilidade do contribuinte, assim definido nas Normas tributárias.

6.2 A PROPONENTE declara haver levado em conta, na apresentação de sua proposta os tributos, emolumentos, contribuições fiscais e parafiscais, encargos trabalhistas e todas as despesas incidentes sobre a compra de matéria, não cabendo quaisquer reivindicações devidas a erros nesta avaliação, para efeito de solicitar revisão de preços por recolhimentos determinados pela autoridade competente.

CLÁUSULA SÉTIMA – DO CONTRATO

7.1 Para cada prestação de serviços será assinado um contrato ou documento equivalente entre a licitante que tenha firmado a Ata de Registro de Preços e o titular do órgão ou entidade compradora, com a emissão da respectiva Nota de Empenho.

7.2 A adjudicatária será convocada para assinatura do contrato no prazo de 03 (três) dias úteis a contar do envio da convocação.

7.3 O não atendimento no prazo previsto no subitem 7.2 ou a recusa em assinar o contrato pela Adjudicatária implicará das sanções previstas nesta Ata e no Edital.

CLÁUSULA OITAVA – REVISÃO DE PREÇOS

8.1 Os preços deverão ser revistos por solicitação expressa da CONTRATADA/Detentora do Registro de Preços, somente para que seja mantido o equilíbrio econômico – financeiro do contrato.

8.2 A cada pedido de revisão de preço deverá a contratada comprovar e justificar as alterações havidas na planilha apresentada à época da elaboração da proposta, demonstrando analiticamente a variação dos componentes dos custos devidamente justificada.

8.3 O critério da Administração poderá ser exigido da Contratada lista de preços de mercado que conterão, obrigatoriamente, a data de início da sua vigência e numeração sequencial para instrução de pedidos de revisão de preços.

8.4 Na análise do pedido de revisão, entre outros critérios, o órgão gerenciador adotará para verificação dos preços constantes dos demonstrativos que acompanhem o pedido, pesquisa de mercado dentre empresas do reconhecido porte mercantil, produtoras e/ou comercializadoras, a ser realizada pela própria ou por instituto de pesquisa, utilizando-se, também, de índices setoriais e outros adotados pelo Governo Federal, devendo a deliberação, o deferimento ou indeferimento da alteração solicitada ser instruída com justificativa da escolha do critério e memória dos respectivos cálculos, para decisão da Administração no prazo de 15 (quinze) dias.

8.5 É vedado à Contratada interromper os serviços enquanto aguarda o tramite do processo de revisão de preços, estando neste caso, sujeita às sanções legais.

8.6 Quando, através de pesquisa ou impugnação de terceiros, a Administração verificar que o valor registrado está acima dos preços praticados no mercado, convocará a PROPONENTE, através de correspondência oficial, para adequar os preços registrados aqueles oficialmente, reconhecido pelo órgão gerenciador, no prazo máximo de 05 (cinco) dias úteis, a partir da notificação.

8.7 Na hipótese da PROPONENTE não efetuar a adequação dos preços de mercado, o órgão gerenciador, a seu critério poderá cancelar parcial ou totalmente a Ata de Registro de Preços.

Prefeitura Municipal de Jequié



ESTADO DA BAHIA
PREFEITURA MUNICIPAL DE JEQUIÉ
INSTITUTO DE PREVIDÊNCIA DOS SERVIDORES MUNICIPAIS DE JEQUIÉ-IPREJ



CLÁUSULA NONA – SANÇÕES

9.1 Poderão ser aplicadas pela Administração à adjudicatária, as sanções previstas no art. 7º da Lei 10.520/02, art. 87 da Lei nº. 8666/93 e na legislação aplicável à espécie.

CLÁUSULA DÉCIMA – CANCELAMENTO E ALTERAÇÃO DA ATA

10.1 O órgão gerenciador poderá, desde que conveniente aos interesses administrativos, cancelar esta ATA, sem que com isso, o Prestador tenha direito a interpor recursos ou a indenizações.

10.2 O cancelamento parcial ou total de itens registrados far-se-á sempre a critério do órgão gerenciador.

CLÁUSULA DÉCIMA PRIMEIRA – DO FORO

11.1 Fica eleito o foro da Cidade de Jequié/BA, como o competente para dirimir questões decorrentes do cumprimento desta Ata de Registro de Preços, renunciando as partes a qualquer outro, por mais privilegiado que seja.

Jequié, _____ de _____ de 2023.

CONTRATANTE

XXXXXXXXXXXXXXXXXXXXXXXXXXXX
CNPJ.:XXXXXXXXXXXXXXXXXX
PRESTADOR/PROPONENTE

_____ Rua da Itália, nº 33 – Centro – Jequié-Ba – Tel. 3526-0676. 34

Prefeitura Municipal de Jequié

Contrato



GOVERNO DO ESTADO DA BAHIA
PREFEITURA MUNICIPAL DE JEQUIÉ
SECRETARIA MUNICIPAL DE EDUCAÇÃO

1º APOSTILAMENTO AO CONTRATO Nº 487/2022

SERVIÇO NACIONAL DE APRENDIZAGEM INDUSTRIAL, DEPARTAMENTO REGIONAL DA BAHIA-SENAI/DR/BA, com endereço à Avenida Olívia Flores, nº 3.900, Universidade, CEP 45.031 -000, Vitória da Conquista-BA, CNPJ/MF Sob o 03.795.071/0010-07, denominado **CONTRATADO**, observado a Licitação modalidade dispensa nº 194/2022, Contrato nº 487/2022, mediante as cláusulas e condições seguintes:

OBJETO DO PRESENTE INSTRUMENTO: Apostilar o contrato nº 487/2022, firmado em 27 de setembro de 2022, objetivando a contratação de prestação de serviço na área educacional para gerenciamento e realização de cursos de ensino profissionalizante aos estudantes da educação de pessoas jovens, adultas e idosas - EPJAI, matriculadas no Sistema Municipal De Ensino de Jequié-BA.

DOTAÇÕES PARA INCLUIR:

Unidade: 11 - SECRETARIA MUNICIPAL DA EDUCAÇÃO
Proj./Afv.: 2041 - MANUTENÇÃO E DESENVOLVIMENTO DA EDUCAÇÃO DE JOVENS E ADULTOS
Elemento: 33.90.39.00 - Outros serviços de terceiros - pessoa jurídica
Fonte de Recurso: 15001001 – Recursos Não Vinculados De Impostos Destinados A Despesa Com Manutenção E Desenv Do Ensino

LEI N º8.666/93

Art. 65. Os contratos regidos por esta Lei poderão ser alterados, com as devidas justificativas, nos seguintes casos:

§ 8º A variação do valor contratual para fazer face ao reajuste de preços previsto no próprio contrato, as atualizações, compensações ou penalizações financeiras decorrentes das condições de pagamento nele previstas, bem como o empenho de dotações orçamentárias suplementares até o limite do seu valor corrigido, não caracterizam alteração do mesmo, podendo ser registrados por simples apostila, dispensando a celebração de aditamento.

Jequié - BA, 04 de dezembro de 2023.

Zenildo Brandão Santana
Prefeito

Pça Duque de Caxias, s/n – Fone 73-3526-8020 - Fax 73-3526-8030 – CEP 45.208-903 - Jequié - Bahia

Av. Otávio Mangabeira | S/N | Km 3 | Jequié-Ba

pmjequie.ba.ipmbrasil.org.br

Este documento foi assinado digitalmente por SERASA Experian
C19343DCB9300E8E4F4CB1D194AED544

Prefeitura Municipal de Jequié

Pregão Eletrônico



ESTADO DA BAHIA
PREFEITURA MUNICIPAL DE JEQUIÉ
SECRETARIA MUNICIPAL DE SAÚDE

HOMOLOGAÇÃO DE LICITAÇÃO PREGÃO ELETRONICO SRP Nº 032/2023

Processo Administrativo: 391/2023

Pregão Eletrônico: 032/2023

Modalidade Pregão Eletrônico

Publicação: Quadro de aviso da Prefeitura – Diário Oficial do Município, edição de nº 01856/2023.

Jornal Correio da Bahia, edição de 19/10/2023 Diário Oficial da União, edição de 19/10/2023.

Data abertura: 06 de novembro de 2023- 08h

Local: WWW.LICITACOES-E.COM.BR

Objeto: Aquisição de medicamentos, recentemente inseridos no REMUME (Relação Municipal de Medicamentos Essenciais) e de lotes fracassados no Pregão Eletrônico 013/2023, por registro de preço, para atender as necessidades e demandas da atenção básica. (Unidades De Saúde Da Família), Da farmácia básica e de medicamentos sujeito a controle especial (Unidades Básicas de Saúde), da saúde mental(Centro de Atenção Psicossocial CAPS II E CAPS AD), DO SERVIÇO DE ATENDIMENTO Móvel de Urgência (SAMU) do centro de Assistência e Tratamento Especializado (CATE), dos pacientes Crônicos cadastrados na coordenação de Assistência Farmacêuticas e para realização de Tomografia e Ressonância Magnética do Município de Jequié-BA, através da secretaria Municipal de Saúde, por um período de 12 meses.

Contratada:

PRIMUS MEDICAL DISTRIBUIDORA LTDA, pessoa jurídica de direito privado, inscrita no CNPJ nº 32.170.135/0001-91 Foram negociados para os **ITENS 2, 3, 4, 5, 6, 7, 9, 10, 11, 12, 13, 15, 16, 18, 19, 21, 23, 26, 27, 28, 29, 30, 31** o menor valor global de **R\$ 1.062.076,60 (Um milhão, sessenta e dois mil, setenta e seis reais e sessenta centavos)**.

MCW PRODUTOS MÉDICOS E HOSPITALARES LTDA, pessoa jurídica de direito privado, inscrita no CNPJ nº 94.389.400/0001-84 Foi negociado para o **Item 24** o menor valor global de **R\$ 20.580,00 (Vinte mil e quinhentos e oitenta reais)**.

MEDISIL MEDICAMENTOS LTDA, pessoa jurídica de direito privado, inscrita no CNPJ nº 96.827.563/0001-27 Foi negociado para o **Item 25** o menor valor global de **R\$ 42.000 (Quarenta e dois mil)**.

Itens: 1,8,14,17,20,22, não cotados.

O SECRETARIO MUNICIPAL DE SAÚDE DA CIDADE DE JEQUIÉ- ESTADO DA BAHIA, no uso de suas atribuições legais e de acordo com as Leis nº 8.666/93, 10.520/02, e suas alterações, resolve HOMOLOGAR o resultado dos trabalhos apresentados pela Comissão no atendimento ao objeto do processo licitatório acima especificado.

Jequié-BA, 28 de NOVEMBRO de 2023.

Marlon Pereira dos Santos
Secretário Municipal de Saúde
Decreto nº 29.842/2022

Marlon Pereira dos Santos
Secretário Municipal de Saúde

Prefeitura Municipal de Jequié

Outros



ESTADO DA BAHIA
PREFEITURA MUNICIPAL DE JEQUIÉ
SECRETARIA MUNICIPAL DE EDUCAÇÃO

NOTIFICAÇÃO

NOTIFICANTE: Prefeitura Municipal de Jequié - BA – Secretaria Municipal de Educação.

NOTIFICADO: FRANCISCO XAVIER JUNIOR. CNPJ Nº 32.419.490/0001-51

ENDEREÇO: Travessa Joaquim Lobo N 2 161 D, Centro, Jequié – BA, Cep. 45.200-390

ATA DE REGISTRO DE PREÇO: 142/2023

PREGÃO ELETRÔNICO: 49/2023

PROCESSO LICITATÓRIO: 145/2023

OBJETO: Contratação de empresa por sistema de registro de preços para possível e eventual aquisição de gêneros alimentícios para atender ao Programa Nacional de Alimentação Escolar-PNAE, do Sistema Municipal de Ensino de Jequié-BA.

A Prefeitura Municipal de Jequié - Bahia, na pessoa da Secretária Municipal de Educação, vem através dessa, notifica-lo para o cumprimento de entrega dos gêneros alimentícios referente à Autorização de Fornecimento de Materiais de nº 10719749/2023 do dia 24/10/2023, com fulcro na, Clausula Segunda, da referida Ata de Registro de Preço:

“A entrega do objeto, ocorrerão de acordo com o cronograma mensal estabelecido pelo setor de Divisão de Alimentação Escolar. (grifos)”.

Dessa forma, tem o prazo de **24h**, para cumprimento contratual, a contar da publicação dessas, no caso de não cumprimento, estará sujeito as penalidades previstas em lei.

Jequié – Bahia, 01 de dezembro de 2023.

ELVIA SAMPAIO E SAMPAIO
Secretária Municipal de Educação

Secretaria Municipal de Educação de Jequié – SME, Av. Rio Branco, 1550B – Joaquim Romão, Jequié/BA
CEP: 45.200-011 – Fone: 0800 808 0115 E-MAIL: secjequie@gmail.com

Av. Otávio Mangabeira | S/N | Km 3 | Jequié-Ba

pmjequie.ba.ipmbrasil.org.br

Prefeitura Municipal de Jequié

Pregão Eletrônico



ESTADO DA BAHIA
PREFEITURA MUNICIPAL DE JEQUIÉ
IPREJ - INSTITUTO DE PREVIDÊNCIA DOS
SERVIDORES MUNICIPAIS DE JEQUIÉ



AVISO DE LICITAÇÃO - PREGÃO ELETRÔNICO Nº 005/2023
ID: 1030385

Objeto: AQUISIÇÃO DE MATERIAIS DE INFORMÁTICA, COMPUTADOR, IMPRESSORA, MONITOR, SCANNER E ESTABILIZADOR, PARA ATENDER AS NECESSIDADES DO INSTITUTO DE PREVIDÊNCIA DOS SERVIDORES MUNICIPAIS DE JEQUIÉ – IPREJ.

Abertura de propostas: às 08:00 horas do dia 14/12/2023

Início da sessão pública: às 09:00 horas do dia 14/12/2023 (Horário de Brasília) - MENOR PREÇO POR ITEM

O Edital e anexos estão disponíveis aos interessados gratuitamente no Diário Oficial do Município [htm://pmjequie.ba.ipmbrasil.org.br/diario](http://pmjequie.ba.ipmbrasil.org.br/diario) e www.licitacoes-e.com.br. Informações: Departamento de Compras e Licitações da Prefeitura Municipal de Jequié, situado à Rua Ulisses Coelho, S/N – Bairro Km 3 - Jequié/BA, das 08:00hs às 12h:00 Tel. 08008080118 Ramal 8040

Jequié/BA, 04 de dezembro de 2023.

Juliana Bispo
Pregoeira

Rua da Itália, nº 33 – Centro – Jequié-Ba – Tel. 3526-0676.

Av. Otávio Mangabeira | S/N | Km 3 | Jequié-Ba

pmjequie.ba.ipmbrasil.org.br

Prefeitura Municipal de Jequié

Pregão Eletrônico



ESTADO DA BAHIA
PREFEITURA MUNICIPAL DE JEQUIÉ
SECRETARIA MUNICIPAL DE SAÚDE

PREGÃO ELETRÔNICO – SISTEMA DE REGISTRO DE PREÇOS Nº 032/2023
PROCESSO LICITATORIO ADMINISTRATIVO Nº 391/2023
ATA DE REGISTRO DE PREÇOS Nº 273/2023

PRIMUS MEDICAL DISTRIBUIDORA LTDA, CNPJ Nº 32.170.135/0001-91, com sede na Avenida Governador Lomanto Junior, nº 84, Centro, Jequié- BA, neste ato representada pela Sra. Gilmar Cabral Fernandes, portadora do CPF nº 933.649.705-72, vem pela presente ATA DE REGISTRO DE PREÇOS, firmada com a PREFEITURA MUNICIPAL DE JEQUIÉ e a Secretaria MUNICIPAL DE SAÚDE, neste ato representado pelo Prefeito Municipal Zenildo Brandão Santana e pelo Secretário Municipal de Saúde Marlon Pereira dos Santos, obrigar-se ao quanto segue:

CLÁUSULA PRIMEIRA – DO OBJETO

1.1 Aquisição de Medicamentos, recentemente inseridos no REMUME (Relação Municipal de Medicamentos Essenciais) e de lotes fracassados no Pregão Eletrônico 013/2023, por Registro de Preços, para atender as necessidades e demandas da Atenção Básica (Unidades de Saúde da Família), da Farmácia Básica e de medicamentos sujeito a controle especial (Unidades Básicas de Saúde), da Saúde Mental (Centros de Atenção Psicossocial CAPS II e CAPS-AD), do Serviço de Atendimento Móvel de Urgência (SAMU), do Centro de Assistência e Tratamento Especializado (CATE), dos Pacientes Crônicos cadastrados na Coordenação de Assistência Farmacêutica e para realização de Tomografia e Ressonância Magnética do Município de Jequié/BA, através da Secretaria Municipal de Saúde, por um período de 12 (doze) meses.

1.2 Os preços da PROPONENTE constante desta Ata de registro de preços ficam declarados registrados para fins de cumprimento deste instrumento e do Contrato que venha a ser firmado entre a PROPONENTE e a Administração.

1.3 A existência de preços registrados não obriga a Administração a firmar as contratações que deles poderão advir, ficando-lhe facultado a utilização de outras licitações, sendo assegurado ao beneficiário do registro preferência em igualdade de condições.

CLÁUSULA SEGUNDA – PREÇO E CONDIÇÕES DE PAGAMENTO

2.1 O valor da presente Ata de registro de preços é **R\$ 1.062.076,60 (Um milhão, sessenta e dois mil, setenta e seis reais e sessenta centavos)**, constantes da proposta de preços apresentada no Pregão Eletrônico SRP nº 032/2023, que é parte integrante deste instrumento, independente de transcrição, fixo e irrevogável, incluso todos os custos e despesas decorrentes de transporte, seguros, impostos e taxas de qualquer natureza. Valor dos itens:

Item	Código	Especificação	Marca	Und	Qtd	Valor unit	Valor total
02	83858	AMOXICILINA + CLAVULANATO DE POTÁSSIO 50 MG/ML + 12,5 MG/ML PÓ P/ SUSP ORAL 75 ML + COL DOSAD	SANDOZ	FR	12.000	41,54	498.480,00
03	95603	AMOXICILINA + CLA DE POTÁSSIO 500 MG/ 125 MG COMP	SANDOZ	UN	84.000	2,97	249.480,00
04	60862	BROMIDRATO DE FENOTEROL 0,2MG/ML SOL. P/ INALAÇÃO.	BOEHRINGER	FR	2.400	15,94	38.256,00
05	69443	CLORANFENICOL, SOLUÇÃO OFTALMOLÓGICA 4MG/ML COM 10ML.	ALLERGAN	FR	240	10,45	2.508,00
06	91339	SULFATO DE GENTAMICINA 5MG/ML. SOLUÇÃO OFTÁLMICA ESTÉRIL. FRASCO PLÁSTICO CONTAGOTAS CONTENDO 5ML. VIA DE ADMINISTRAÇÃO TÓPICA OCULAR.	ALLERGAN	FR	120	9,06	1.087,20
07	64915	PERMANGANATO DE POTÁSSIO 100 MG.	RIOQUIMICA	CMP	1.200	0,35	420,00
09	92481	SULFATO DE SALBUTAMOL 100MCG/DOSE, AEROSOL, INALANTE ORAL, SPRAY, FRASCO 200 DOSES.	TEUTO	FR	3.500	14,23	49.805,00

1

Av. Otávio Mangabeira | S/N | Km 3 | Jequié-Ba

pmjeque.ba.ipmbrasil.org.br

Este documento foi assinado digitalmente por SERASA Experian
E8CEBBCD60AC454F90C87AF96EBD9A7C

Prefeitura Municipal de Jequié



ESTADO DA BAHIA
PREFEITURA MUNICIPAL DE JEQUIÉ
 SECRETARIA MUNICIPAL DE SAÚDE

10	92479	SULFATO DE SALBUTAMOL 2MG, COMPRIMIDO.	GLAXOS	CMP	6.000	0,26	1.560,00
11	92455	MESILATO DE DOXAZOSINA + FINASTERIDA 2MG + 5MG, COMPRIMIDO.	EUROFARMA	CMP	960	1,69	1.622,40
12	62234	CLORIDRATO DE DILTIAZEM 90 MG.	BOEHRINGER	CMP	1.080	1,83	1.976,40
13	82414	DUTASTERIDA + CLORIDRATO DE TANSULOSINA 0,5 + 0,4 MG, COMPRIMIDO.	GLAXOS	CMP	1.440	2,90	4.176,00
15	92353	CLORIDRATO DE METILFENIDATO 18MG, COMPRIMIDO.	JANSSEN	CMP	1.440	3,89	5.601,60
16	65133	SULFATO DE MORFINA 10 MG.	CRISTÁLIA	CMP	1.200	0,94	1.128,00
18	67748	OXCARBAZEPINA SUSPENSÃO ORAL 6%, FRASCO DE 100ML.	NOVARTIS	UN	600	35,44	21.264,00
19	90312	OLMESARTANA MEDOXOMILA + HIDROCLOROTIAZIDA 40 MG + 12,5 MG, COMPRIMIDO REVESTIDO.	EUROFARMA	CMP	1.080	0,60	648,00
21	92295	ÁCIDO VALPROICO + VALPROATO DE SÓDIO 300MG.	ABBOTT	CMP	360	1,18	424,80
23	82399	NITROFURANTOÍNA 100MG COMPRIMIDO.	TEUTO	CMP	100.000	0,33	33.000,00
26	59976	MALEATO DE ENALAPRIL, 5 MG, COMPRIMIDO.	CIMED	CMP	480.000	0,04	19.200,00
27	98159	BECLOMETASONA 250 MCG - SPRAY INALATÓRIO USO ORAL - 200 DOSES.	CHIESI	FR	180	35,84	6.451,20
28	98160	LEVOTIROXINA DE SÓDIO 37,5 MCG.	SANOFI MEDLEY	CMP	90.000	0,24	21.600,00
29	83846	BRINZOLAMIDA 10 MG/ML COLÍRIO, FRASCO COM 5 ML.	NOVARTIS	FR	300	62,20	18.660,00
30	98161	BENZOILMETRONIDAZOL 40MG/ML (FRASCO COM 100ML).	BELFAR	FR	15.000	5,12	76.800,00
31	90552	FRALDA DESCARTÁVEL, TAMANHO P ADULTO, FITA ABRE E FECHA, TIRAS ELÁSTICAS NAS LATERAIS, PACOTE C/ 09 UNIDADES.	PLENA INDUSTRIA	PC	400	19,82	7.928,00
					VALOR TOTAL: R\$ 1.062.076,60 (Um milhão, sessenta e dois mil, setenta e seis reais e sessenta centavos)		

2.2 Nas hipóteses previstas no art. 65, inciso II, alínea "d" da Lei 8.666/93, o órgão gerenciador poderá promover o equilíbrio econômico – financeiro do contrato, mediante processo fundamentado e aceito pela Administração. O pagamento será efetuado mensalmente após o 30º dia do mês subsequente ao fornecimento, no valor correspondente ao quantitativo comprovadamente entregue. A licitante vencedora apresentará nota fiscal referente ao fornecimento realizado a CONTRATANTE, que encaminhará ao Setor de pagamento, toda a documentação necessária ao seu pagamento.

2.3 Na ocorrência de necessidade de providências complementares por parte da contratada o decurso do prazo de pagamento será interrompido, reiniciando-se sua contagem a partir da data em que estas foram cumpridas.

2.4 O faturamento correspondente ao objeto contratado deverá ser apresentado pelo fornecedor, através de Nota Fiscal, em duas vias, após assinatura do Contrato e recebimento da Nota de Empenho.

2.5 A entrega do objeto, deverá ser feita em até 20 (vinte) dias após recebimento da ordem de fornecimento pela empresa.

2.6 Local de entrega: Almoxarifado da Secretaria Municipal de Saúde, situado à Rua Corredor Costa Brito, s/n, Centro, Jequié – BA.

CLÁUSULA TERCEIRA – DO FORNECIMENTO DOS MATERIAIS

3.1 A empresa vencedora fornecerá os materiais licitados ao CONTRATANTE, livre de quaisquer ônus ou encargo, no prazo máximo determinado pelo edital, contados a partir da emissão da ordem de serviços.

Prefeitura Municipal de Jequié



ESTADO DA BAHIA
PREFEITURA MUNICIPAL DE JEQUIÉ
SECRETARIA MUNICIPAL DE SAÚDE

CLÁUSULA QUARTA – VALIDADE

4.1 Esta Ata de Registro de preços tem validade de 12 meses, a contar da data de sua assinatura, conforme art. 15 da lei nº. 8.666/93, e decreto nº. 7892/2013.

CLÁUSULA QUINTA – OBRIGAÇÕES DA PROPONENTE

5.1 Cumprir, integralmente, sob pena de cancelamento da presente Ata de registro de preços todas as cláusulas constantes dos contratos por ventura firmados.

5.2 Cumprir a presente Ata de Registro de Preços, nos termos aqui dispostos, sem prejuízo da cobrança da multa correspondente ao período total do atraso.

CLÁUSULA SEXTA – INCIDÊNCIAS FISCAIS

6.1 Os tributos (impostos, taxas, emolumentos, contribuições fiscais e para fiscais) que sejam devidos em decorrência direta ou indireta da presente Ata, serão de exclusiva responsabilidade do contribuinte, assim definido nas Normas tributárias.

6.2 A PROPONENTE declara haver levado em conta, na apresentação de sua proposta os tributos, emolumentos, contribuições fiscais e parafiscais, encargos trabalhistas e todas as despesas incidentes sobre a compra de matéria, não cabendo quaisquer reivindicações devidas a erros nesta avaliação, para efeito de solicitar revisão de preços por recolhimentos determinados pela autoridade competente.

CLÁUSULA SÉTIMA – REVISÃO DE PREÇOS

7.1. Fica vedada a revisão dos preços estabelecidos na ata, observando-se as disposições legais acerca da matéria.

CLÁUSULA OITAVA – SANÇÕES

8.1 Poderão ser aplicadas pela Administração à adjudicatária, as sanções previstas no art. 7º da lei 10.520/02, art. 87 da Lei nº. 8666/93 e na legislação aplicável à espécie.

CLÁUSULA NONA – CANCELAMENTO E ALTERAÇÃO DA ATA

9.1 O órgão gerenciador poderá, desde que conveniente aos interesses administrativos, cancelar esta ATA, sem que com isso, o fornecedor tenha direito a interpor recursos ou a indenizações.

9.2 O cancelamento parcial ou total de itens registrados far-se-á sempre a critério do órgão gerenciador.

CLÁUSULA DÉCIMA – DO FORO

10.1 Fica eleito o foro da Cidade de Jequié/BA, como o competente para dirimir questões decorrentes do cumprimento desta Ata de Registro de Preços, renunciando as partes a qualquer outro, por mais privilegiado que seja.

Jequié-Ba, 29 de novembro de 2023.

ZENILDO BRANDÃO SANTANA
CONTRATANTE

MARLON PEREIRA DOS SANTOS
CONTRATANTE

PRIMUS MEDICAL DISTRIBUIDORA LTDA
CNPJ Nº 32.170.135/0001-91

Prefeitura Municipal de Jequié



ESTADO DA BAHIA
PREFEITURA MUNICIPAL DE JEQUIÉ
SECRETARIA MUNICIPAL DE SAÚDE

PREGÃO ELETRÔNICO – SISTEMA DE REGISTRO DE PREÇOS Nº 032/2023
PROCESSO LICITATORIO ADMINISTRATIVO Nº 391/2023
ATA DE REGISTRO DE PREÇOS Nº 275/2023

MEDISIL MEDICAMENTOS LTDA, CNPJ Nº 96.827.563/0001-27, com sede na Rua da Bolívia, 223 – Quadra P Galpão 2 – Granjas Rurais Presidente Vargas, CEP 41.230-195, Salvador/Bahia, neste ato representada pelo Sr. Ivan Correia da Silva, portador do CPF 232.180.105-00, vem pela presente ATA DE REGISTRO DE PREÇOS, firmada com a PREFEITURA MUNICIPAL DE JEQUIÉ e a Secretaria MUNICIPAL DE SAÚDE, neste ato representado pelo Prefeito Municipal Zenildo Brandão Santana e pelo Secretário Municipal de Saúde Marlon Pereira dos Santos, obrigar-se ao quanto segue:

CLÁUSULA PRIMEIRA – DO OBJETO

1.1 Aquisição de Medicamentos, recentemente inseridos no REMUME (Relação Municipal de Medicamentos Essenciais) e de lotes fracassados no Pregão Eletrônico 013/2023, por Registro de Preços, para atender as necessidades e demandas da Atenção Básica (Unidades de Saúde da Família), da Farmácia Básica e de medicamentos sujeito a controle especial (Unidades Básicas de Saúde), da Saúde Mental (Centros de Atenção Psicossocial CAPS II e CAPS-AD), do Serviço de Atendimento Móvel de Urgência (SAMU), do Centro de Assistência e Tratamento Especializado (CATE), dos Pacientes Crônicos cadastrados na Coordenação de Assistência Farmacêutica e para realização de Tomografia e Ressonância Magnética do Município de Jequié/BA, através da Secretaria Municipal de Saúde, por um período de 12 (doze) meses.

1.2 Os preços da PROPONENTE constante desta Ata de registro de preços ficam declarados registrados para fins de cumprimento deste instrumento e do Contrato que venha a ser firmado entre a PROPONENTE e a Administração.

1.3 A existência de preços registrados não obriga a Administração a firmar as contratações que deles poderão advir, ficando-lhe facultado a utilização de outras licitações, sendo assegurado ao beneficiário do registro preferência em igualdade de condições.

CLÁUSULA SEGUNDA – PREÇO E CONDIÇÕES DE PAGAMENTO

2.1 O valor da presente Ata de registro de preços é **R\$ 42.000,00 (Quarenta e dois mil reais)**, constantes da proposta de preços apresentada no Pregão Eletrônico SRP nº 032/2023, que é parte integrante deste instrumento, independente de transcrição, fixo e irrevogável, incluso todos os custos e despesas decorrentes de transporte, seguros, impostos e taxas de qualquer natureza. Valor dos itens:

Item	Código	Especificação	Marca	Und	Qtd	Valor unit	Valor total
25	92450	MALEATO DE LEVOMEPRIMAZINA 100 MG COMPRIMIDO.	HIPOLABOR	CMP	60.000	0,70	42.000,00
VALOR TOTAL: R\$ 42.000,00							
(Quarenta e dois mil reais)							

Prefeitura Municipal de Jequié



ESTADO DA BAHIA
PREFEITURA MUNICIPAL DE JEQUIÉ
SECRETARIA MUNICIPAL DE SAÚDE

2.2 Nas hipóteses previstas no art. 65, inciso II, alínea “d” da Lei 8.666/93, o órgão gerenciador poderá promover o equilíbrio econômico – financeiro do contrato, mediante processo fundamentado e aceito pela Administração. O pagamento será efetuado mensalmente após o 30º dia do mês subsequente ao fornecimento, no valor correspondente ao quantitativo comprovadamente entregue. A licitante vencedora apresentará nota fiscal referente ao fornecimento realizado a CONTRATANTE, que encaminhará ao Setor de pagamento, toda a documentação necessária ao seu pagamento.

2.3 Na ocorrência de necessidade de providências complementares por parte da contratada o decurso do prazo de pagamento será interrompido, reiniciando-se sua contagem a partir da data em que estas foram cumpridas.

2.4 O faturamento correspondente ao objeto contratado deverá ser apresentado pelo fornecedor, através de Nota Fiscal, em duas vias, após assinatura do Contrato e recebimento da Nota de Empenho.

2.5 A entrega do objeto, deverá ser feita em até 20 (vinte) dias após recebimento da ordem de fornecimento pela empresa.

2.6 Local de entrega: Almoxarifado da Secretaria Municipal de Saúde, situado à Rua Corredor Costa Brito, s/n, Centro, Jequié – BA.

CLÁUSULA TERCEIRA – DO FORNECIMENTO DOS MATERIAIS

3.1 A empresa vencedora fornecerá os materiais licitados ao CONTRATANTE, livre de quaisquer ônus ou encargo, no prazo máximo determinado pelo edital, contados a partir da emissão da ordem de serviços.

CLÁUSULA QUARTA – VALIDADE

4.1 Esta Ata de Registro de preços tem validade de 12 meses, a contar da data de sua assinatura, conforme art. 15 da lei nº. 8.666/93, e decreto nº. 7892/2013.

CLÁUSULA QUINTA – OBRIGAÇÕES DA PROPONENTE

5.1 Cumprir, integralmente, sob pena de cancelamento da presente Ata de registro de preços todas as cláusulas constantes dos contratos por ventura firmados.

5.2 Cumprir a presente Ata de Registro de Preços, nos termos aqui dispostos, sem prejuízo da cobrança da multa correspondente ao período total do atraso.

CLÁUSULA SEXTA – INCIDÊNCIAS FISCAIS

6.1 Os tributos (impostos, taxas, emolumentos, contribuições fiscais e para fiscais) que sejam devidos em decorrência direta ou indireta da presente Ata, serão de exclusiva responsabilidade do contribuinte, assim definido nas Normas tributárias.

6.2 A PROPONENTE declara haver levado em conta, na apresentação de sua proposta os tributos, emolumentos, contribuições fiscais e parafiscais, encargos trabalhistas e todas as despesas incidentes sobre a compra de matéria, não cabendo quaisquer reivindicações devidas a erros nesta avaliação, para efeito de solicitar revisão de preços por recolhimentos determinados pela autoridade competente.

CLÁUSULA SÉTIMA – REVISÃO DE PREÇOS

7.1 Fica vedada a revisão dos preços estabelecidos na ata, observando-se as disposições legais acerca da matéria.

CLÁUSULA OITAVA – SANÇÕES

8.1 Poderão ser aplicadas pela Administração à adjudicatária, as sanções previstas no art. 7º da lei 10.520/02, art. 87 da Lei nº. 8666/93 e na legislação aplicável à espécie.

Prefeitura Municipal de Jequié



ESTADO DA BAHIA
PREFEITURA MUNICIPAL DE JEQUIÉ
SECRETARIA MUNICIPAL DE SAÚDE

CLÁUSULA NONA – CANCELAMENTO E ALTERAÇÃO DA ATA

9.1 O órgão gerenciador poderá, desde que conveniente aos interesses administrativos, cancelar esta ATA, sem que com isso, o fornecedor tenha direito a interpor recursos ou a indenizações.

9.2 O cancelamento parcial ou total de itens registrados far-se-á sempre a critério do órgão gerenciador.

CLÁUSULA DÉCIMA – DO FORO

10.1 Fica eleito o foro da Cidade de Jequié/BA, como o competente para dirimir questões decorrentes do cumprimento desta Ata de Registro de Preços, renunciando as partes a qualquer outro, por mais privilegiado que seja.

Jequié-Ba, 29 de novembro de 2023.

ZENILDO BRANDÃO SANTANA
CONTRATANTE

MARLON PEREIRA DOS SANTOS
CONTRATANTE

MEDISIL MEDICAMENTOS LTDA
CNPJ: 96.827.563/0001-27

Prefeitura Municipal de Jequié

Outros



ESTADO DA BAHIA
PREFEITURA MUNICIPAL DE JEQUIÉ
SECRETARIA MUNICIPAL DE EDUCAÇÃO

NOTIFICAÇÃO

NOTIFICANTE: Prefeitura Municipal de Jequié - BA – Secretaria Municipal de Educação.

NOTIFICADO: TRINCA ESPORTES LTDA - CNPJ Nº 029.029.690/0001-83

ENDEREÇO: RUA VEREADOR DEMOCRITO DE LIMA SOARES, SN – CENTRO – FEIRA DE SANTANA - BAHIA

ATA DE REGISTRO DE PREÇO: 84/2023

PREGÃO ELETRÔNICO: 16/2023

PROCESSO LICITATÓRIO: 47/2023

OBJETO: AQUISIÇÃO DE UNIFORMES ESPORTIVOS DE JUDÔ E CAPOEIRA PARA SEREM UTILIZADOS PELOS ALUNOS DO SISTEMA MUNICIPAL DE ENSINO.

A Prefeitura Municipal de Jequié - Bahia, na pessoa da Secretária Municipal de Educação, vem através dessa, notifica-lo para o cumprimento de entrega dos uniformes esportivos de judô referente à Autorização de Fornecimento de Materiais de nº 1071594/2023 e 1071593/2023 do dia 11/08/2023, com fulcro na, Clausula Segunda, da referida Ata de Registro de Preço:

“A entrega do objeto, deverá ser feita após recebimento da ordem de fornecimento pela empresa. (grifos)”.

Dessa forma, tem o **prazo de 03 dias úteis**, para cumprimento contratual, a contar da publicação dessas, no caso de não cumprimento, estará sujeito as penalidades previstas em lei.

Jequié – Bahia, 04 de dezembro de 2023.

ELVIA SAMPAIO E SAMPAIO
Secretária Municipal de Educação

Secretaria Municipal de Educação de Jequié – SME, Av. Rio Branco, 1550 - B – Joaquim Romão, Jequié/BA
CEP: 45.200-011 – Fone: 0800 808 0115 E-MAIL: secjequie@gmail.com

Av. Otávio Mangabeira | S/N | Km 3 | Jequié-Ba

pmjequie.ba.ipmbrasil.org.br

Este documento foi assinado digitalmente por SERASA Experian
B2ECF684E52413A54FCE5B93663E1273

Prefeitura Municipal de Jequié

Outros



ESTADO DA BAHIA
PREFEITURA MUNICIPAL DE JEQUIÉ
SECRETARIA MUNICIPAL DE EDUCAÇÃO

NOTIFICAÇÃO

NOTIFICANTE: Prefeitura Municipal de Jequié - BA – Secretaria Municipal de Educação.

NOTIFICADO: TERRA PRODUÇÕES E SERVIÇOS LTDA - CNPJ Nº 12.228.899/0001-83

ENDEREÇO: AVENIDA JOSÉ JOAQUIM DE SANTANA, S/N – SALA 04 – CENTRO – ADUSTINA - BA

ATA DE REGISTRO DE PREÇO: 241/2023

PREGÃO ELETRÔNICO: 62/2023

PROCESSO LICITATÓRIO: 200/2023

OBJETO: AQUISIÇÃO DE DUAS MOTOCICLETAS E CAPACETES PARA A SECRETARIA MUNICIPAL DE EDUCAÇÃO.

A Prefeitura Municipal de Jequié - Bahia, na pessoa da Secretária Municipal de Educação, vem através dessa, notifica-lo para o cumprimento de entrega aquisição de duas motocicletas e capacetes para a secretaria municipal de educação referente à Autorização de Fornecimento de Materiais de nº 10718704/2023 do dia 19/09/2023, com fulcro na, Clausula Segunda, da referida Ata de Registro de Preço:

“A entrega do objeto, deverá ser feita após recebimento da ordem de fornecimento pela empresa. (grifos)”.

Dessa forma, tem o **prazo de 03 dias úteis**, para cumprimento contratual, a contar da publicação dessas, no caso de não cumprimento, estará sujeito as penalidades previstas em lei.

Jequié – Bahia, 04 de dezembro de 2023.

ELVIA SAMPAIO E SAMPAIO
Secretária Municipal de Educação

Secretaria Municipal de Educação de Jequié – SME, Av. Rio Branco, 1550 - B – Joaquim Romão, Jequié/BA
CEP: 45.200-011 – Fone: 0800 808 0115 E-MAIL: secjequie@gmail.com

Av. Otávio Mangabeira | S/N | Km 3 | Jequié-Ba

pmjequie.ba.ipmbrasil.org.br

Prefeitura Municipal de Jequié

Termo Aditivo



ESTADO DA BAHIA
PREFEITURA MUNICIPAL DE JEQUIÉ
SECRETARIA MUNICIPAL DE ADMINISTRAÇÃO
DEPARTAMENTO DE COMPRAS E LICITAÇÕES

EXTRATO DO SEGUNDO TERMO ADITIVO AO CONTRATO Nº 406/2022

Processo: 135 /2022

Contratante: PREFEITURA MUNICIPAL DE JEQUIÉ, com sede na Praça Duque de Caxias, S/N, Jequiezinho, Jequié, Bahia, CEP: 45.208-903, inscrita no CNPJ sob nº 13.894.878/0001-60.

Contratada: I.S BRASIL INSTALAÇÕES SUSTENTÁVEIS EIRELI com endereço na Rua Campo Belo, nº 172, Furnas, São José Da Barra-MG, CEP 37.945-000, inscrita no CNPJ sob nº. 26.123.437/0001-06.

Objeto: O presente Termo Aditivo tem como objeto a prorrogação do prazo do contrato celebrado em 08 de agosto de 2022, entre o Município de Jequié e a empresa I.S BRASIL INSTALAÇÕES SUSTENTÁVEIS EIRELI, para CONTRATAÇÃO DE EMPRESA PARA A PRESTAÇÃO DE SERVIÇOS DE PROJETO, ASSESSORIA TÉCNICA E COMPLETA EXECUÇÃO DE USINA DE MICROGERAÇÃO DE ENERGIA FOTOVOLTAICA A SER CONECTADA NA REDE ELÉTRICA CONCESSIONÁRIA DE ENERGIA DA BAHIA (ON-GRID) NOS PRÉDIOS PÚBLICOS DO MUNICÍPIO DE JEQUIÉ.

Fundamento Legal: Art.57, II, § 2 da Lei 8.666/93.

Prazo de Vigência: 180 (cento e oitenta) dias, 06.12.2023 a 02.06.2024.

Prefeitura Municipal de Jequié

Credenciamento



ESTADO DA BAHIA
PREFEITURA MUNICIPAL DE JEQUIÉ
SECRETARIA MUNICIPAL DE ADMINISTRAÇÃO

MODALIDADE: CONCORRÊNCIA Nº 013/2023**PROCESSO ADMINISTRATIVO Nº 444/2023**

OBJETO: CONTRATAÇÃO DE EMPRESA PARA REQUALIFICAÇÃO DE PRAÇA LOCALIZADA NO CENTRO (PRAÇA DA BANDEIRA), MUNICÍPIO DE JEQUIÉ-BA.

EDITAL DE LICITAÇÃO - PREÂMBULO

I. Regência legal: Lei Federal nº 8.666/93 na sua atual redação e Lei Federal Complementar nº 123/06 (alterada pela Lei Complementar nº 147/2014), nas condições estabelecidas neste Edital e seus anexos.										
II. Repartição interessada e setor: PREFEITURA DE JEQUIÉ - BA										
III. Número de ordem: CONCORRÊNCIA	IV. Processo administrativo nº: Nº 013/2023 444/2023									
V. Finalidade da licitação/objeto: CONTRATAÇÃO DE EMPRESA PARA REQUALIFICAÇÃO DE PRAÇA LOCALIZADA NO CENTRO (PRAÇA DA BANDEIRA), MUNICÍPIO DE JEQUIÉ-BA.										
VI. Tipo de licitação: <table border="1"><tr><td>Menor Preço</td><td>()</td><td>Por item</td></tr><tr><td></td><td>()</td><td>Por lote</td></tr><tr><td></td><td>(x)</td><td>Global</td></tr></table>	Menor Preço	()	Por item		()	Por lote		(x)	Global	VII. UNIDADES SOLICITANTES: Secretaria Municipal de Infraestrutura.
Menor Preço	()	Por item								
	()	Por lote								
	(x)	Global								
VIII. Regime de execução: Empreitada por preço global.	IX. Prazo de vigência do contrato: 12 (doze) meses a partir da assinatura do contrato.									
X. Local, data e horário para início da sessão pública da licitação e entrega dos envelopes: Departamento de Compras e Licitações, na sede provisória da Prefeitura Municipal de Jequié/BA, em 08 DE JANEIRO DE 2024, ÀS 09H30MIN.										
ATENÇÃO AO NOVO ENDEREÇO DA PREFEITURA.: Sede provisória da prefeitura, na Av. Ulisses Coelho Lima, KM 3, Jequié/BA. A licitação ocorrerá no auditório da sede provisória da prefeitura.										
Data e horário da entrega dos envelopes: 08 DE JANEIRO DE 2024, ÀS 09H30MIN.										
XI. Dotação orçamentária:										

Av. Otávio Mangabeira | S/N | Km 3 | Jequié-Ba

pmjequie.ba.ipmbrasil.org.br

Prefeitura Municipal de Jequié



ESTADO DA BAHIA
PREFEITURA MUNICIPAL DE JEQUIÉ
 SECRETARIA MUNICIPAL DE ADMINISTRAÇÃO

SECRETARIA	ELEMENTO DE DESPESA	PROJETO ATIVIDADE	FONTE DE RECURSO
SECRETARIA MUNICIPAL DE INFRAESTRUTURA	44905100 - OBRAS E INSTALAÇÕES	3002 - CONSTR. / REQUALIF. DE PRAÇAS, PARQUES E ÁREAS DE LAZER	15000000 - RECURSOS NÃO VINCULADOS DE IMPOSTOS

XII. Da referência de Tempo:

Todas as referências de tempo no Edital, no Aviso e durante a Sessão Pública observarão, obrigatoriamente, o horário do Estado da Bahia e, dessa forma, serão registradas nos documentos pertinentes.

Local, horário e responsável pelos esclarecimentos sobre este edital:

Presidente da Comissão de Licitação.

ATENÇÃO AO NOVO ENDEREÇO DA PREFEITURA.: Sede provisória da prefeitura, na Av. Ulisses Coelho Lima, KM 3, Jequié/BA. A licitação ocorrerá no auditório da sede provisória da prefeitura.

Horário: 8:00 às 12:00 horas (Bahia) Fone/fax: (73) 3526-8042

CONCORRÊNCIA Nº 013/2023**1. OBJETO**

1.1.A presente licitação tem por escopo o objeto descrito no item V do preâmbulo e deverá ser procedido em total obediência ao disposto no Anexo I (Projeto Básico), que faz parte integrante deste Edital, como se transcrito fosse.

1.2.O prazo de vigência do contrato, a contar da data da sua assinatura, está indicado no item IX do preâmbulo, admitindo-se a sua prorrogação nos termos da lei 8.666/93.

1.3.O tipo da licitação está indicado no item VI do preâmbulo.

1.4.A contratação com a empresa vencedora obedecerá às condições da minuta de contrato constante do Anexo II deste Edital.

1.5.É permitida a subcontratação parcial do objeto, desde que previamente aprovada pela Secretaria de Infraestrutura, não se responsabilizando o contratante por nenhum compromisso assumido por aquela com terceiros.

1.6.As despesas decorrentes da execução do contrato correrão à conta da dotação orçamentária especificada no item XI do preâmbulo.

Prefeitura Municipal de Jequié



ESTADO DA BAHIA
PREFEITURA MUNICIPAL DE JEQUIÉ
SECRETARIA MUNICIPAL DE ADMINISTRAÇÃO

1.7.O serviço objeto desta licitação não poder sofrer solução de continuidade durante todo o prazo da sua vigência, devendo ser executados por empregados da contratada, sob a inteira responsabilidade funcional e operacional desta, mediante vínculo de subordinação dos trabalhadores para com a empresa contratada, sobre os quais manterá estrita e exclusiva fiscalização.

1.8.O Edital está disponibilizado gratuitamente no Departamento de Compras desta Prefeitura, cujo endereço encontra-se no rodapé, bem como à disposição dos interessados no Diário Oficial do Município no link <https://www.ipmbrasil.org.br/portalmunicipio/ba/pmjequie/diario>.

1.9. A Secretaria de Infraestrutura é a única e exclusiva responsável pela elaboração, integridade e precisão de todas as planilhas, projetos, especificações de engenharia e demais exigências relativas à qualificação técnica, incluindo os serviços e quantitativos especificados. Qualquer questionamento, dúvida ou disputa relacionada ao conteúdo desses documentos será de responsabilidade única e exclusiva da Secretaria de Infraestrutura, que se compromete a fornecer os esclarecimentos necessários e responder integralmente por tais itens. As questões referentes ao serviço de engenharia devem ser sanadas junto à Secretaria de Infraestrutura; as demais questões, devem ser sanadas junto à Comissão Permanente de Licitação.

1.8. O valor global máximo estimado é de R\$ 2.601.385,20 (dois milhões, seiscentos e um mil, trezentos e oitenta e cinco reais e vinte centavos).

1.12. O prazo do contrato é de 12 (doze meses).

1.13. O prazo para a execução da obra deverá ser analisado no cronograma físico-financeiro constante no anexo deste edital.

1.14. **ATENÇÃO AO NOVO ENDEREÇO DA PREFEITURA.:** Sede provisória da prefeitura, na Av. Ulisses Coelho Lima, KM 3, Jequié/BA. A licitação ocorrerá no auditório da nova sede da prefeitura.

2. CONDIÇÕES GERAIS DE PARTICIPAÇÃO NA LICITAÇÃO

2.1.Poderão participar desta licitação, licitantes do ramo pertinente ao objeto da licitação e que atendam a todas as exigências contidas neste edital, isoladamente, sendo permitida a forma de consórcio, constituído nas formas da lei.

Prefeitura Municipal de Jequié



ESTADO DA BAHIA
PREFEITURA MUNICIPAL DE JEQUIÉ
SECRETARIA MUNICIPAL DE ADMINISTRAÇÃO

2.2. A verificação da compatibilidade do objeto da contratação com a atividade do licitante dar-se-á na fase de habilitação.

2.3. Não poderão participar da licitação empresas que tenham sido declaradas inidôneas para contratar com a Administração Pública, direta ou indireta, Federal, estadual ou Municipal, desde que o ato tenha sido publicado no Diário Oficial da União, do Estado ou do Município, pelo Órgão que o praticou.

2.4. A participação na presente licitação implica aceitação integral e irrevogável dos termos e condições deste Edital, dos seus Anexos e das normas técnicas gerais ou especiais pertinentes.

2.5. Poderão participar do certame todos os interessados estabelecidos no País, que atendam a todas as exigências contidas neste Edital e seus anexos, que pertençam ao ramo de atividade pertinente ao objeto licitado, e que preencham as condições de credenciamento constantes deste Edital.

2.6. Será concedido tratamento diferenciado para as microempresas e empresas de pequeno porte, nos limites previstos da Lei Complementar nº 123, de 2006 com as alterações promovidas pela Lei Complementar 147/2014 e subsidiariamente as normas contidas na Lei Federal nº 8.666/93.

2.7. Regras acerca da participação de matriz e filial:

- a)** Se a licitante for a matriz, todos os documentos devem estar em nome da matriz;
- b)** Se a licitante for filial, todos os documentos devem estar em nome da filial, exceto aqueles que a legislação permita ou exija a emissão apenas em nome da matriz;
- c)** A comprovação de aptidão para o desempenho de atividade pertinente e compatível em características, quantidades e prazos com o objeto da licitação, poderá ser feita em nome da matriz ou da filial, conjunta ou isoladamente;

2.8. Se a licitante participar do certame apresentando os documentos de habilitação da matriz e desejar executar o contrato pela filial, ou vice-versa, deverá fazer prova, por ocasião da assinatura do contrato, da regularidade do estabelecimento que executará o objeto licitado, a qual deverá ser mantida durante todo o curso da avença.

Prefeitura Municipal de Jequié



ESTADO DA BAHIA
PREFEITURA MUNICIPAL DE JEQUIÉ
SECRETARIA MUNICIPAL DE ADMINISTRAÇÃO

3. DOS CONSÓRCIOS

3.1. A participação em consórcio é permitida nos termos e nas condições definidas em lei e desde que esteja devidamente regularizada.

4. DO CREDENCIAMENTO

4.1. Considera-se representante legal qualquer pessoa habilitada pela licitante, mediante documento credencial, acompanhado de cópias do RG e CPF dos sócios e do representante legal.

4.2. Entende-se por documento de credenciamento:

a) Registro Comercial/Contrato Social/Estatuto: quando a pessoa credenciada for proprietária, sócia, dirigente ou assemelhada da empresa licitante, no qual estejam expressos seus poderes para exercer direitos e assumir obrigações em decorrência de tal investidura;

b) Procuração ou documento equivalente: aquele em que se concede poderes para que a pessoa credenciada possa manifestar-se em qualquer fase deste certame em nome da licitante.

4.3. O documento mencionado no item acima deverá dar plenos poderes ao credenciado para declarar a intenção de interpor recurso, renunciar ao direito de interposição de recursos, enfim, para praticar em nome da licitante todos os atos pertinentes ao procedimento, e **deverá estar com a firma reconhecida.**

4.4. Todos os documentos apresentados para efeito de credenciamento serão os originais ou por qualquer processo de cópia autenticada, ou pelos membros da comissão, mediante apresentação dos originais, preferencialmente no prazo de até 24 (vinte e quatro) horas antes da data de abertura do certame.

4.5. Cada credenciado poderá representar apenas uma empresa licitante.

4.6. O representante legal que não se credenciar perante a presidente da Comissão ficará impedido de representar a empresa licitante durante a reunião de abertura dos envelopes **“PROPOSTA”** e **“DOCUMENTAÇÃO”**, não prejudicando a participação regular da empresa.

Prefeitura Municipal de Jequié



ESTADO DA BAHIA
PREFEITURA MUNICIPAL DE JEQUIÉ
SECRETARIA MUNICIPAL DE ADMINISTRAÇÃO

4.7. Os licitantes deverão apresentar, se for o caso, **Declaração de Enquadramento como Microempresa – ME ou Empresa de Pequeno Porte – EPP**, conforme modelo do Anexo 04, acompanhado do comprovante de opção pelo Simples, através do site da Receita Federal ou Certidão simplificada da Junta Comercial expedida em no máximo 30 (trinta) dias da data da abertura da licitação.

4.8. Uma vez entregue todas as credenciais, com a declaração do credenciamento/descredenciamento pelo Presidente da CPL, não será permitida a participação dos licitantes retardatários, salvo se com isso, os presentes concordarem, expressamente e em unanimidade, devendo essa circunstância ficar consignada na Ata da Sessão.

5. APRESENTAÇÃO DOS ENVELOPES

5.1. Os documentos de Habilitação e Proposta de Preços, depois de ordenados na sequência estabelecida neste edital, serão apresentados em 02 (dois) envelopes lacrados, os quais deverão conter no anverso:

ENVELOPE “A” – HABILITAÇÃO.	ENVELOPE “B” – PROPOSTA DE PREÇO.
Razão Social da empresa com CNPJ	Razão Social da empresa com CNPJ
Número da licitação	Número da licitação
Objeto	Objeto

5.2. A inversão do conteúdo dos envelopes acarretará a desclassificação do licitante.

6. ENVELOPE A - DA HABILITAÇÃO

6.1. Os elementos do “envelope A” deverão, preferencialmente, apresentar índice relacionando todos os documentos e as folhas em que se encontram, conforme relação a seguir.

6.1.1. HABILITAÇÃO JURÍDICA:

- a) De registro público, no caso de empresário individual;
- b) Em se tratando de sociedades empresárias, do ato constitutivo, estatuto ou contrato social, com suas eventuais alterações supervenientes em vigor ou a última consolidada,

Prefeitura Municipal de Jequié



ESTADO DA BAHIA
PREFEITURA MUNICIPAL DE JEQUIÉ
SECRETARIA MUNICIPAL DE ADMINISTRAÇÃO

devidamente registrados, acompanhado, quando for o caso, dos documentos societários comprobatórios de eleição ou designação e investidura dos atuais administradores;

c) No caso de sociedades simples, do ato constitutivo, estatuto ou contrato social, com suas eventuais alterações supervenientes em vigor ou a última consolidada, devidamente registrados, acompanhados dos atos comprobatórios de eleição e investidura dos atuais administradores;

d) Decreto de autorização, no caso de empresa ou sociedade estrangeira em funcionamento no País, e ato de registro ou autorização para funcionamento expedido pelo órgão competente, quando a atividade assim o exigir;

e) Cópia da cédula de identidade do administrador da Empresa;

6.1.2. REGULARIDADE FISCAL E TRABALHISTA:

a) Prova de inscrição no Cadastro Nacional de Pessoa Jurídica – CNPJ;

b) Prova de regularidade para com a Fazenda Estadual e Municipal do domicílio ou sede do licitante.

c) Prova de regularidade junto à Fazenda Federal, do domicílio ou sede do licitante, ou outra equivalente na forma da lei e com a procuradoria da fazenda nacional, através da certidão negativa da dívida ativa da união, sendo este último datado dos últimos 180 (cento e oitenta) dias, desde que outro prazo não esteja estipulado neste documento;

d) Prova de regularidade ao Fundo de Garantia por Tempo de Serviço (FGTS), mediante a apresentação do Certificado de Regularidade do FGTS – CRF;

e) Prova de regularidade para com a Justiça do Trabalho através da Certidão Negativa de Débitos Trabalhistas – CNDT;

6.1.2.1. Para efeito da validade das certidões de regularidade fiscal, se outro prazo não constar da lei ou do próprio documento, será considerado o lapso de 30 (trinta) dias entre a data de sua expedição e a data para entrega dos envelopes.

6.1.3. QUALIFICAÇÃO TÉCNICA:

Prefeitura Municipal de Jequié



ESTADO DA BAHIA
PREFEITURA MUNICIPAL DE JEQUIÉ
SECRETARIA MUNICIPAL DE ADMINISTRAÇÃO

- a) Prova de registro do licitante no CREA, CAU ou CRT (Conselho Regional de Técnico Industrial – Lei 13.639 de 2018);
- b) **CAPACIDADE TÉCNICO-PROFISSIONAL:** Comprovação de que possui em seus quadros profissional com aptidão para desempenho de atividade pertinente e compatível em características com o objeto da licitação, mediante apresentação de atestado(s) em nome de profissional(is) de nível superior ou outro devidamente reconhecido pela entidade competente, devidamente comprovado por documentação pertinente.
- c) A apresentação de “*declaração de contratação futura*” é documento hábil a comprovar a qualificação técnico-profissional da licitante (Acórdão 1.084/2015- TCU-Plenário), sendo sua apresentação condição necessária para a assinatura do contrato.
- d) Tal(is) atestado(s) deverá(ão) ter sido emitido(s) por pessoa jurídica de direito público ou privado, devidamente registrado(s) no CREA e deverá(ão) estar acompanhado(s) da(s) respectiva(s) Certidão(ões) de Acervo Técnico (CAT), que comprove(m) a execução das seguintes parcelas, conforme determinado pela Secretaria de Infraestrutura, para cada item específico:

ITEM	DESCRIÇÃO	UND.	QUANT.
1.0.1	ESTRUTURA TRELIÇADA DE COBERTURA, TIPO SHED, COM LIGAÇÕES PARAFUSADAS, INCLUSOS PERFIS METÁLICOS, CHAPAS METÁLICAS, MÃO DE OBRA E TRANSPORTE COM GUINDASTE - FORNECIMENTO E INSTALAÇÃO.	KG	7392
1.0.2	PAVIMENTAÇÃO EM CONCRETO USINADO, BOMB., LANÇADO E ADENSADO, NÃO ARMADO, FCK=25MPA, ,COLORIDO.	m ²	937,5
1.0.3	TELHAMENTO COM TELHA METÁLICA TERMOACÚSTICA E = 30 MM, COM ATÉ 2 ÁGUAS, INCLUSO IÇAMENTO	m ²	295,68

- e) A comprovação do vínculo profissional formal do responsável técnico com o licitante deverá ser feita mediante apresentação de um dos seguintes documentos:

I. no caso de vínculo empregatício: cópia da Carteira de Trabalho e Previdência Social (CTPS), expedida pelo Ministério do Trabalho, contendo as folhas que demonstrem o n.º de registro, qualificação civil, contrato de trabalho e última alteração de salário;

Prefeitura Municipal de Jequié



ESTADO DA BAHIA
PREFEITURA MUNICIPAL DE JEQUIÉ
SECRETARIA MUNICIPAL DE ADMINISTRAÇÃO

II. no caso de vínculo societário: ato constitutivo da empresa devidamente registrado no órgão de Registro de Comércio competente, do domicílio ou da sede do licitante.

III. no caso de profissional autônomo, contrato de prestação de serviço devidamente assinado e com firma reconhecida.

IV. apresentação de “*declaração de contratação futura*”.

e) As parcelas de maior relevância técnica e valor significativo não precisam constar simultaneamente em uma mesma obra. Será admitida a apresentação de mais de um atestado que, em conjunto, comprovem a experiência requerida do profissional.

f) A Secretaria de Infraestrutura é responsável pela elaboração, integridade e precisão de todas as planilhas, projetos, especificações de engenharia e demais exigências relativas à qualificação técnica, incluindo os serviços e quantitativos especificados. Qualquer questionamento, dúvida ou disputa relacionada ao conteúdo desses documentos será de responsabilidade da Secretaria de Infraestrutura e dos engenheiros subscritores, que se comprometem a fornecer os esclarecimentos necessários e responder integralmente por tais exigências.

6.1.4. VISTORIA

a) Para o correto dimensionamento e elaboração de sua proposta, o licitante deverá realizar vistoria nas instalações do local de execução dos serviços, em horário a ser agendado junto à Secretaria de Infraestrutura.

b) Endereço do local onde serão realizados os serviços são os constantes no projeto em anexo.

c) No ato da vistoria, a empresa deverá se inteirar das condições, complexidade e do grau de dificuldades dos serviços, bem como ter conhecimento das instalações físicas objeto desta licitação, podendo ser efetuados exames e medições necessárias, não se admitindo, posteriormente qualquer alegação de desconhecimento destes.

d) O prazo para vistoria iniciar-se-á no dia da publicação do Edital, estendendo-se até o dia útil anterior à data prevista para a abertura da sessão pública.

e) A visita técnica acima mencionada gerará a **DECLARAÇÃO DE REALIZAÇÃO DE VISTORIA**, que deve ser assinada por representante(s) da licitante.

Prefeitura Municipal de Jequié



ESTADO DA BAHIA
PREFEITURA MUNICIPAL DE JEQUIÉ
SECRETARIA MUNICIPAL DE ADMINISTRAÇÃO

f) Os licitantes que optarem por não realizar a vistoria devem apresentar no certame a DECLARAÇÃO DE NÃO REALIZAÇÃO DE VISTORIA;

OBS: Para a vistoria, o licitante ou o seu representante legal, deverá estar devidamente identificado.

6.1.5. QUALIFICAÇÃO ECONÔMICO-FINANCEIRA:

a) Certidão negativa de falência ou concordata expedida pelo distribuidor da sede do licitante válida na data da entrega das propostas e de início da abertura dos envelopes. Caso o documento não consigne prazo de validade, será considerada válida a certidão com data de expedição ou revalidação dos últimos 30 (trinta) dias anteriores à data da realização da licitação;

b) Balanço patrimonial e demonstrações contábeis do último exercício social, já exigíveis e apresentados na forma da lei, que comprovem a boa situação financeira da empresa, podendo ser atualizado por índices oficiais, quando encerrados há mais de 03 (três) meses da data da apresentação da proposta, vedada a sua substituição por balancetes ou balanços provisórios. A licitante apresentará, conforme o caso, publicação no Diário Oficial ou Jornal de Grande Circulação do Balanço ou cópia reprográfica das páginas do Livro Diário numerados sequencialmente onde foram transcritos o Balanço e a Demonstração de Resultado, com os respectivos Termos de Abertura e Encerramento registrados na Junta Comercial e Certidão de Regularidade Profissional, emitida pelo Conselho Regional de Contabilidade ou no caso de empresas sujeitas à tributação com base no lucro real, o Balanço Patrimonial e Demonstração de Resultado emitido através do Sistema Público de Escrituração Digital – SPED, contendo Recibo de Entrega do Livro, os Termos de Abertura, Encerramento e Autenticação, podendo este último ser substituído pela Etiqueta da Junta Comercial ou Órgão de Registro.

b.1) O Balanço Patrimonial deverá estar acompanhado de cópia do termo de abertura e de encerramento extraídos do livro Diário, devidamente registrado na Junta Comercial, assinado pelo representante legal da empresa e pelo contador, quanto a este último, constando o selo de autenticação (DHP) emitido pelo CRC ou CRP – CERTIFICADO DE REGULARIDADE PROFISSIONAL (Resolução CFC 1402/2012).

b.1.1) A comprovação de que trata o item “b”, poderá ser feita através de cópia de referências do Livro Diário, inclusive cópias autenticadas das folhas onde contém o balanço patrimonial e demonstrativos contábeis extraídas deste Livro, com evidência de registro da Junta

Prefeitura Municipal de Jequié



ESTADO DA BAHIA
PREFEITURA MUNICIPAL DE JEQUIÉ
SECRETARIA MUNICIPAL DE ADMINISTRAÇÃO

Comercial ou publicação na imprensa, de acordo com a personalidade jurídica da empresa licitante;

b.2) Para Sociedades Anônimas e outras Companhias obrigadas à publicação de Balanço, na forma da Lei 6.404/76, alterada pela Lei nº 11.638/2007, cópias da publicação de:

- I - balanço patrimonial;
- II - demonstração do resultado do exercício;
- III - demonstração do fluxo de Caixa – DFC, na forma do art. 1º da Lei nº 11.638/2007;
- IV - demonstração das mutações do Patrimônio Líquido;
- V - notas explicativas do balanço.

b.3) As empresas com menos de um ano de exercício financeiro devem cumprir a exigência deste item mediante apresentação de balanço de Abertura ou do último Balanço Patrimonial levantado, quando o balanço de abertura não contiver todas as informações necessárias para aferição da situação financeira do licitante;

b.4) As empresas constituídas no ano em curso, poderão substituir o balanço anual por balanço e/ou balancete referente ao mês imediatamente anterior à data de abertura da licitação, devidamente autenticado pela Junta Comercial;

b.5) Se necessária a atualização do Balanço e do capital social, deverá ser apresentado juntamente com os documentos em apreço, o memorial de cálculo correspondente;

b.6) A boa situação financeira do licitante será aferida pela aplicação das fórmulas abaixo, cujo cálculo deverá ser demonstrado em documento próprio, devidamente assinado por contador/contabilista habilitado.

b.6.1) Demonstração através dos cálculos do Índice de Liquidez Geral – ILG, Índice de Liquidez Corrente – ILC e Grau de Endividamento Geral - GEG, através das seguintes fórmulas:

$$\text{ILG} = \frac{\text{AC} + \text{RLP}}{\text{PC} + \text{PNC}}$$

$$\text{ILC} = \frac{\text{AC}}{\text{PC}}$$

$$\text{GEG} = \frac{\text{PC} + \text{PNC}}$$

Prefeitura Municipal de Jequié



ESTADO DA BAHIA
PREFEITURA MUNICIPAL DE JEQUIÉ
SECRETARIA MUNICIPAL DE ADMINISTRAÇÃO

AT

Onde:

ILG = Índice de Liquidez Geral

AC= Ativo Circulante

PC= Passivo Circulante

RLP = Realizável a Longo Prazo

PNC = Passivo não Circulante

ILC = Índice de Liquidez Corrente

GEG = Grau de Endividamento Geral

AT= Ativo Total

Somente poderão participar desta licitação as empresas que apresentarem ÍNDICE DE LIQUIDEZ GERAL (ILG) e ÍNDICE DE LIQUIDEZ CORRENTE (ILC) superior E GRAU DE ENDIVIDAMENTO GERAL (GEG) inferior aos índices indicados abaixo:

ILG > 1,0

ILC >1,0

GEG < 0,50

b.6.1.1) Aproximação com dois decimais, conforme normas técnicas.

b.6.1.2) A utilização de fórmulas diferentes das exigidas, ensejará a inabilitação da licitante.

b.6.1.3) Caso o cálculo dos índices não esteja juntado ao balanço, a Comissão Permanente de Licitação através do setor técnico competente, reserva-se o direito de efetuá-los para fins de verificação do atendimento do valor mínimo dos índices solicitados, desde que constem no Balanço Patrimonial e demonstrações contábeis todos os dados e informações necessários para aplicação das fórmulas.

b.7) Prova de que possui, até a data da apresentação da proposta, **patrimônio líquido de no mínimo 10% (dez) por cento do valor total da proposta apresentada**, comprovado através do Balanço Patrimonial e demonstrações contábeis do último exercício social.

b.8) A qualificação financeira exigida neste edital visa resguardar a existência de condições suficientes e compatíveis com a posterior execução do contrato, evitando a contratação de empresas sem a saúde financeira necessária à consecução dos fins da presente licitação, garantindo a eficiência e continuidade do serviço público, nos termos do art. 31, §1º da Lei 8.666/93.

Prefeitura Municipal de Jequié



ESTADO DA BAHIA
PREFEITURA MUNICIPAL DE JEQUIÉ
SECRETARIA MUNICIPAL DE ADMINISTRAÇÃO

6.1.6. Cumprimento do Dispositivo Constitucional

6.1.6.1. Os licitantes deverão apresentar todas as declarações solicitadas neste edital.

a) Declaração do licitante de que não possui, em seu quadro de pessoal, empregado (s) com menos de 18 (dezoito) anos em trabalho noturno, perigoso ou insalubre e de 16 (dezesseis) anos em qualquer trabalho, salvo na condição de aprendiz, nos termos do inciso XXXIII do art. 7º da Constituição Federal de 1998.

6.1.7. Documentação Complementar

a) Declaração de Vistoria Realizada ou Declaração de Vistoria Não Realizada, caso o licitante opte por não realizar;

b) Declaração de Pleno Conhecimento e Atendimento às Exigências de Habilitação;

c) Declaração de Idoneidade/Fato Impeditivo;

d) Declaração de Utilização de Madeira de Origem Legal.

e) Os licitantes deverão apresentar, **se for o caso e se tiver enquadrado, Declaração de Enquadramento como Microempresa – ME ou Empresa de Pequeno Porte – EPP**, conforme modelo do Anexo 04, acompanhado do comprovante de opção pelo Simples, através do site da Receita Federal ou Certidão simplificada da Junta Comercial expedida em no máximo 30 (trinta) dias da data da abertura da licitação. **ATENÇÃO:** consideram-se microempresas ou empresas de pequeno porte, a sociedade empresária, a sociedade simples, a empresa individual de responsabilidade limitada e o empresário a que se refere o art. 966 da Lei nº 10.406, de 10 de janeiro de 2002 (Código Civil), devidamente registrados no Registro de Empresas Mercantis ou no Registro Civil de Pessoas Jurídicas, conforme o caso, desde que: a) no caso da microempresa, aufera, em cada ano-calendário, receita bruta igual ou inferior a R\$ 360.000,00 (trezentos e sessenta mil reais); e b) no caso de empresa de pequeno porte, aufera, em cada ano-calendário, receita bruta superior a R\$ 360.000,00 (trezentos e sessenta mil reais) e igual ou inferior a R\$ 4.800.000,00 (quatro milhões e oitocentos mil reais), nos termos do art. 3º, II, da Lei Complementar 123 de 2006.

6.2. Os documentos exigidos no **Envelope “A”**, somente poderão ser apresentados em original, através de publicações em órgão de imprensa oficial, ou por qualquer processo de cópia autenticada por cartório competente ou pelos membros da Comissão, mediante

Prefeitura Municipal de Jequié



ESTADO DA BAHIA
PREFEITURA MUNICIPAL DE JEQUIÉ
SECRETARIA MUNICIPAL DE ADMINISTRAÇÃO

apresentação dos originais, preferencialmente, no prazo de até 24 (vinte e quatro) horas, antes da abertura do certame.

6.3. Sob pena de inabilitação, os documentos apresentados para habilitação deverão estar:

- a) em nome do licitante, e, preferencialmente, com nú
- b) mero do CNPJ e endereço respectivo.

a.1) Em se tratando de filial, os documentos de habilitação jurídica e regularidade fiscal deverão estar em nome da filial, exceto aqueles que, pela própria natureza, são emitidos somente em nome da matriz, mantendo esta a responsabilidade pela entrega dos documentos mencionados.

b) datados dos últimos 90 (noventa) dias da data de abertura do certame, quando não tiver prazo estabelecido pelo órgão/empresa competente expedidor (a).

b.1) Não se enquadram no prazo de que trata a alínea “b”, os documentos que, pela própria natureza, não apresentam prazo de validade, que é o caso dos atestados de capacidade/responsabilidade técnica.

6.4. A Comissão de Licitação reserva-se o direito de solicitar o original de qualquer documento, sempre que julgar necessário.

6.5. Às microempresas e empresas de pequeno porte beneficiárias do regime diferenciado e favorecido da Lei Complementar nº 123/06, quando do envio dos documentos de habilitação, havendo alguma restrição na comprovação da regularidade fiscal, será assegurado o prazo de 05 (cinco) dias úteis, cujo termo inicial corresponderá ao momento em que o proponente for declarado o vencedor do certame, prorrogáveis por igual período, a critério da Administração Pública, para a regularização da documentação, pagamento ou parcelamento do débito, e emissão de eventuais certidões negativas ou positivas com efeito de certidão negativa (Art. 43, § 1º da LC 123/06, alterada pela LC 147/2014).

6.6. A não-regularização da documentação no prazo previsto implicará decadência do direito à contratação, sem prejuízo das sanções previstas em lei e no edital, sendo facultado à Administração convocar os licitantes remanescentes, na ordem de classificação, assegurando-se às microempresas e empresas de pequeno porte em situação de empate o exercício do direito de preferência.

7. ENVELOPE B - PREÇO

Prefeitura Municipal de Jequié



ESTADO DA BAHIA
PREFEITURA MUNICIPAL DE JEQUIÉ
SECRETARIA MUNICIPAL DE ADMINISTRAÇÃO

7.1. Os elementos do Envelope B ficam dispensados de autenticação e **deverão ser apresentados em papel timbrado a sua proposta de preços para o item informado**, preenchidos por meio mecânico ou informatizado, numerados, carimbados e rubricados, sem emendas e/ou rasuras, contendo:

7.1.1 **Carta Proposta** que poderá ser feita conforme modelo anexo, contendo:

- a) **Orçamento completo** e detalhado expressando o preço total e global dos serviços, os valores em moeda nacional, em duas casas decimais, em algarismos e por extenso, conforme planilhas anexas do setor técnico competente, ficando esclarecido que não serão admitidas propostas alternativas;
- b) Prazo de validade da Proposta de Preços não inferior a 60 dias contados da entrega das mesmas;
- c) Prazo de execução dos serviços;
- d) Dados para assinatura do contrato;
- e) Cronograma Físico financeiro;
- f) Composição dos encargos sociais e todo o seu detalhamento;
- g) Declaração de Elaboração Independente de Proposta, em atenção à Portaria nº 51, de 03 de julho de 2009, da Secretaria de Direito Econômico do Ministério da Justiça, conforme modelo do Anexo VII.

7.1.1.1 A apresentação da Planilha de Composição Unitária dos Custos deverá constar do envelope da proposta de preços, conforme exigido pela Secretaria de Infraestrutura (anexo I deste edital), onde deverá ser explicitada para cada serviço a incidência de: mão-de-obra, encargos sociais, materiais e equipamentos, devendo ser apresentada em formato Excel, impresso, sendo ainda exigida a especificação das quantidades de materiais, seus preços unitários, parciais e globais, assim como, a relação dos principais equipamentos a serem utilizados na obra, com suas características, quantidades e seus respectivos custos por hora.

7.1.2 Na elaboração da planilha de preços já deve estar inclusa a Bonificação de Despesas Indiretas - BDI, devendo estar explicitado o percentual, sob pena de desclassificação.

Prefeitura Municipal de Jequié



ESTADO DA BAHIA
PREFEITURA MUNICIPAL DE JEQUIÉ
SECRETARIA MUNICIPAL DE ADMINISTRAÇÃO

7.1.3 Os preços propostos serão de exclusiva responsabilidade do licitante, não lhe assistindo o direito de pleitear qualquer alteração dos mesmos, sob alegação de erro, omissão ou qualquer outro pretexto.

7.1.4 Os preços são fixos e somente reajustáveis na forma da lei, incluindo todos os impostos, taxas e serviços necessários à execução do objeto desta licitação.

7.1.5 Serão considerados como válidos e obrigatórios a execução de todos os serviços listados nas planilhas orçamentárias mesmo que não constem nas especificações ou não estejam representados nas peças gráficas.

7.1.6 Os tributos considerados de natureza direta e personalíssima, como o IRPJ (Imposto de Renda pessoa Jurídica) e CSLL (Contribuição Social sobre o Lucro Líquido), não deverão ser incluídos no LDI, nos termos do art. 102, §7º, II da LDO 2013 e 9º, II do Decreto 7.983 de 2013.

7.1.7 Na elaboração da planilha de preços já devem vir inclusos os índices de custos diretos e indiretos os quais devem incidir sobre todos os itens apontados na planilha orçamentária referencial. A não indicação do conjunto de composição de custos unitários de qualquer insumo ou componente necessário para execução dos serviços conforme projetado, significará tacitamente que o seu custo estará diluído pelos demais itens componentes dos custos unitários, itens estes julgados necessários e suficientes, e não ensejarão qualquer alteração contratual sob esta alegação.

7.1.8 Todos os dados informados pelo licitante em sua planilha deverão refletir com fidelidade os custos especificados e a margem de lucro pretendida.

7.1.9 Em nenhuma hipótese, o conteúdo das propostas poderá ser alterado, seja com relação às características técnicas, prazo de entrega, prazo de garantia e preço dos serviços, equipamentos e materiais ou de qualquer outra condição que importe modificação dos seus termos originais, ressalvadas aquelas destinadas a sanar apenas falhas formais, alterações essas que serão analisadas pela Comissão de Licitação, subsidiada pelo setor técnico.

ATENÇÃO: o licitante deverá levar em consideração em sua proposta as variações normais dos preços e insumos, atentando-se para a flutuação dos valores dos materiais de construção civil pelo período previsto neste edital, sendo que eventual pedido de reequilíbrio será visto com a devida atenção e com excepcionalidade, e somente será admitida se sobrevierem fatos imprevisíveis, ou previsíveis porém de consequências incalculáveis, retardadores ou

Prefeitura Municipal de Jequié



ESTADO DA BAHIA
PREFEITURA MUNICIPAL DE JEQUIÉ
SECRETARIA MUNICIPAL DE ADMINISTRAÇÃO

impeditivos da execução do ajustado, ou, ainda, em caso de força maior, caso fortuito ou fato do príncipe, configurando álea econômica extraordinária e extracontratual, nos termos do art. 65, d, do 8.666 1993. Variação normal do valor não será considerado fato excepcional.

ATENÇÃO: Eventual inexecução contratual por suposta defasagem do valor, em situações fora do item anterior, em situações ocorrida por conduta da licitante que baixar o preço para além do que consegue suportar, será tido como ato doloso e sujeitará o licitante às sanções legais.

ATENÇÃO: eventual recusa em assinar o contrato, sem motivação consistente e devidamente comprovada por documentação, será tratado com o devido rigor e nos termos do art. Art. 81, da Lei 8666 de 1993, assim disposto: A recusa injustificada do adjudicatário em assinar o contrato, aceitar ou retirar o instrumento equivalente, dentro do prazo estabelecido pela Administração, caracteriza o descumprimento total da obrigação assumida, sujeitando-o às penalidades legalmente estabelecidas.

7.2 O cronograma Físico-Financeiro deverá:

7.2.1 Conter a previsão de gastos mensais com cada uma das etapas do serviço, de forma a possibilitar uma análise preliminar da evolução física e financeira, em compatibilidade com a Planilha Orçamentária apresentada.

7.2.2 Discriminar as etapas de execução do serviço contratado e o prazo de execução para cada etapa;

7.2.3 Ser elaborado de forma bem criteriosa, pois servirá de base para o controle interno da Administração Municipal em relação a execução dos serviços de gerenciamento e fiscalização, e aos pagamentos das medições mensais.

7.2.3.1 Segundo os critérios da legislação, Art. 40, XIII da Lei Geral, tem-se por observado, com base no cronograma físico-financeiro apresentado pelo setor técnico competente, Administração Municipal, os limites para pagamento de instalação e mobilização de obra ou serviço, que é previsto em separado da obra ou serviço.

7.3 Planilhas de Composição de Preços Unitários

7.3.1 Composições dos Preços Unitários para todos os itens de serviços constantes da(s) Planilha(s) Orçamentária(s) que deverá constar do envelope de preços, conforme solicitado

Prefeitura Municipal de Jequié



ESTADO DA BAHIA
PREFEITURA MUNICIPAL DE JEQUIÉ
SECRETARIA MUNICIPAL DE ADMINISTRAÇÃO

pela Secretaria de Infraestrutura (anexo I), ordenados na mesma sequência da referida planilha, visando agilizar o processo de conferência, com especificação de todos os insumos (material, mão de obra, equipamentos e serviços), inclusive com a discriminação expressa da mão de obra individualmente empregada, e de todos os encargos sociais que compõem a mão de obra de forma detalhada, com o percentual aplicado, e com o BDI explícito.

7.3.1.1 Deverá ser observado, ainda, na composição de preços unitários, o quanto disposto no art. 7º, §2º, inciso II da Lei 8666/93, c/c a Súmula 258 do TCU, frente à vedação da utilização da expressão “verba” ou “unidades genéricas”.

7.4. **Planilha de Composição de BDI.**

7.4.2.1 Composição do BDI, conforme Modelo anexo;

7.5 A falta de indicação, na Proposta de Preço, dos prazos de validade da proposta e execução do serviço, implicará na aceitação das condições deste Edital.

7.6 A Administração não admitirá qualquer alegação posterior que vise o ressarcimento de custos não considerados nos preços.

7.7 As Propostas de Preços contendo emendas, rasuras, entrelinhas ou que ofereçam vantagens não previstas neste Edital, nem preço ou vantagem baseados nas ofertas dos demais licitantes, não serão aceitas.

8. CRITÉRIO DE JULGAMENTO E CLASSIFICAÇÃO DAS PROPOSTAS

8.1 A Comissão de Licitação, com base na análise do setor técnico competente, julgará as propostas de preços e classificará os licitantes pelo tipo de **MENOR PREÇO GLOBAL**, utilizando-se dos critérios definidos neste edital.

8.1.1 O critério de julgamento será o de menor preço por global, após constatado o atendimento a todas as exigências editalícias, e devidamente fundamentado no parecer de análise do setor técnico competente.

8.1.2 **Serão desclassificadas as propostas que apresentem:**

- a) Valores superiores ao preço constantes nas planilhas;
- b) Um ou mais itens sem cotação de preço;

Prefeitura Municipal de Jequié



ESTADO DA BAHIA
PREFEITURA MUNICIPAL DE JEQUIÉ
SECRETARIA MUNICIPAL DE ADMINISTRAÇÃO

c) Divergência entre os quantitativos na planilha do licitante em relação à Planilha do setor técnico;

d) Proposta de Preços omissa, vaga ou com irregularidade ou defeitos capazes de dificultar o julgamento, ou manifestadamente inexequíveis ou que deixe de atender a quaisquer das condições contidas no Edital.

8.2 No caso de empate, entre duas ou mais Propostas de Preços, a classificação se fará na forma da lei e, mantendo o empate se dará, obrigatoriamente, por sorteio, em ato público, para o qual todos os licitantes serão convocados, vedado qualquer outro processo.

8.3 Na hipótese da constatação de erros de somas e/ou produtos nas planilhas apresentadas, que representem, tão somente, meros erros materiais, a Comissão através do apoio técnico, procederá a correção dos cálculos, adotando os preços unitários do licitante e os quantitativos da planilha, passando o resultado a ser o novo preço global da Proposta de Preços, desde que não resulte em majoração do valor global apresentado com relação ao valor estimado.

8.4 As propostas que atenderem em sua essência aos requisitos do edital, sendo verificada a ocorrência de erros sanáveis, entendendo-se por sanáveis aqueles erros que não dificultem o julgamento técnico das propostas e que não acarretem em prejuízos à execução do objeto, estes poderão ser corrigidos pela Comissão de Licitação, subsidiada pelo setor técnico, bem como, ocorrendo discrepância entre os valores unitários constantes da planilha de composição de preço unitário e os valores unitários da planilha orçamentária, prevalecerá o valor desta última.

8.5 A Comissão poderá solicitar parecer de técnicos pertencentes ao quadro de pessoal desta Prefeitura ou, ainda, de pessoa física ou jurídica estranha a ela, para orientar sua decisão, encaminhando para o setor competente os documentos relacionados para avaliação técnica.

8.5.1 A análise da capacidade técnica das licitantes e da correção e exequibilidade dos preços ofertados serão de responsabilidade de Engenheiro Civil vinculado a esta Prefeitura Municipal.

8.6 Até a assinatura do Contrato a Comissão poderá desclassificar o licitante, motivadamente, sem direito a indenização ou ressarcimento, e sem prejuízo de outras sanções, se tiver ciência de fato ou circunstância anterior ou posterior ao julgamento desta

Prefeitura Municipal de Jequié



ESTADO DA BAHIA
PREFEITURA MUNICIPAL DE JEQUIÉ
SECRETARIA MUNICIPAL DE ADMINISTRAÇÃO

licitação que revele inidoneidade ou incapacidade financeira, técnica ou administrativa, bem como a apresentação de documentos com informação falsa ou omissa.

8.7 O licitante que apresentar proposta com preço inexequível, conforme art. 48, inciso II da Lei 8.666/93, será desclassificado.

8.7.1 Considerar-se-á inexequível para fins de julgamento do presente certame, propostas cujo valor seja inferior a 70% (setenta por cento) do menor dos seguintes valores:

- a) A média aritmética dos valores das propostas superiores a 50% (cinquenta por cento) do valor orçado pela Administração, ou
- b) Valor orçado pela Administração, ou
- c) Parecer fundamentado da Secretaria de Infraestrutura informando que o valor não é exequível.

9. PROCEDIMENTO LICITATÓRIO

9.1. Instalada a sessão pública na data, horário e local indicados nos campos II e III – Dados do Edital, prevista para o recebimento dos envelopes “A” e “B” dos licitantes credenciados, serão adotados os seguintes procedimentos:

9.1.1 Credenciamento dos representantes legais dos licitantes interessados;

9.1.2 Recebimento dos envelopes “A” - **HABILITAÇÃO** e “B” - **PREÇO**;

9.1.3 Abertura dos envelopes e apreciação da documentação relativa à habilitação;

9.1.4 Deliberação da Comissão de Licitação sobre a habilitação dos concorrentes;

9.1.4.1. Será analisada a documentação para verificar a regularidade jurídica, fiscal, qualificação econômico-financeira e qualificação técnica das Licitantes em cumprimento a todas as exigências deste Edital.

9.1.5 Devolução dos envelopes fechados aos concorrentes inabilitados, com as respectivas propostas de preço, desde que não tenha havido recurso ou após a sua denegação.

Prefeitura Municipal de Jequié



ESTADO DA BAHIA
PREFEITURA MUNICIPAL DE JEQUIÉ
SECRETARIA MUNICIPAL DE ADMINISTRAÇÃO

9.1.6 Abertura dos envelopes contendo as propostas dos concorrentes habilitados, iniciando-se com a abertura das propostas de preço as quais serão analisadas e julgadas pela Comissão de Licitação.

9.1.7. Verificação da conformidade e compatibilidade de cada proposta com os requisitos e as especificações do edital e, conforme o caso, com os preços correntes no mercado ou os fixados pela Administração ou pelo órgão oficial competente ou, ainda, com os preços constantes do sistema de registro de preços, quando houver, promovendo-se a desclassificação das propostas desconformes ou incompatíveis.

9.1.8. Julgamento e classificação das propostas, de acordo com os critérios de avaliação do ato convocatório.

9.1.9. Deliberação final da autoridade competente quanto à homologação do procedimento licitatório e adjudicação do objeto da licitação ao licitante vencedor, no prazo de 10 (dez) dias úteis após o julgamento.

9.1.10. A Comissão de Licitação lavrará atas circunstanciadas, registrando todos os atos praticados no decorrer da abertura deste processo licitatório, que serão assinadas pelos licitantes presentes e todos os membros da comissão, ficando os documentos à disposição dos licitantes para exame.

9.1.11. É facultado à Comissão ou autoridade superior, em qualquer fase da licitação, promover diligência destinada a esclarecer ou complementar a instrução do processo licitatório, vedada a criação de exigência não prevista no edital.

9.1.12. Para os efeitos do disposto no item 9.1.3, admitir-se-á o saneamento de falhas, desde que, a critério da Comissão de Licitação, os elementos faltantes possam ser apresentados no prazo máximo de 3 (três) dias, sob pena de inabilitação do licitante e aplicação da multa prevista no edital.

9.1.13. Os erros materiais irrelevantes serão objeto de saneamento, mediante ato motivado da Comissão de Licitação.

9.1.14. É vedada a participação de uma única pessoa como representante de mais de um licitante.

9.1.15. Não cabe desistência de proposta durante o processo licitatório, salvo por motivo justo decorrente de fato superveniente e aceito pela Comissão.

Prefeitura Municipal de Jequié



ESTADO DA BAHIA
PREFEITURA MUNICIPAL DE JEQUIÉ
SECRETARIA MUNICIPAL DE ADMINISTRAÇÃO

9.1.16. Os envelopes dos licitantes ficarão sob a responsabilidade da Prefeitura Municipal, sendo devolvidos fechados aos licitantes inabilitados os envelopes contendo as propostas técnicas e comerciais, desde que não tenha havido recurso ou após sua denegação.

9.1.17. Qualquer licitante, através de seu representante legal, poderá fazer constar em ata suas reclamações, ficando a critério dos membros da comissão acatá-las ou não, considerando não possuírem estas efeito de recurso, que deve obedecer ao procedimento apropriado.

9.1.18. O resultado da análise das habilitações será comunicado aos licitantes após o encerramento dessa primeira fase do processo, o que poderá ocorrer na mesma data da abertura dos respectivos envelopes, com registro em ata, ou por meio de publicação na Imprensa Oficial.

9.1.19. Havendo renúncia expressa de todos os licitantes a qualquer recurso contra o julgamento da habilitação, os envelopes de “Propostas de Preço” dos licitantes habilitados serão abertos imediatamente após encerrados os procedimentos relativos à fase de habilitação. Caso contrário, a comissão de licitação marcará nova data para abertura.

9.1.20. Ocorrendo a desclassificação de todas as propostas ou a inabilitação de todos os licitantes, a Administração poderá fixar aos licitantes o prazo de 08 (oito) dias úteis para a apresentação de outras propostas ou nova documentação.

10. IMPUGNAÇÃO AO EDITAL E RECURSOS

10.1 Qualquer cidadão poderá impugnar o presente edital, devendo protocolar o pedido em até 05 (cinco) dias úteis da data fixada para abertura dos envelopes de habilitação, em conformidade com o § 1º do art. 41 da Lei 8.666/93.

10.1.1 Em se tratando de licitante, a impugnação ao presente edital deverá ser protocolada até o 02º (segundo) dia útil que anteceder a data fixada para a abertura dos envelopes, em conformidade com o § 2º do art. 41 da lei 8.666/93.

10.1.2 O prazo para interposição de recurso será de 05 (cinco) dias úteis, observado o disposto do art. 109 da Lei 8.666/93.

10.2 Caberá ao Presidente da Comissão de Licitação decidir sobre a impugnação no prazo previsto no art. 41 da Lei 8.666/93.

Prefeitura Municipal de Jequié



ESTADO DA BAHIA
PREFEITURA MUNICIPAL DE JEQUIÉ
SECRETARIA MUNICIPAL DE ADMINISTRAÇÃO

10.3 Dos recursos interpostos, será dado conhecimento a todos os licitantes, que poderão impugná-los no prazo de até 05 (cinco) dias úteis.

10.4 Não serão recebidos recursos, pedidos de reconsiderações e impugnações interpostos através de “fac-símile”.

10.5 As impugnações e recursos poderão ser enviados através do correio eletrônico: administracao@jequie.ba.gov.br ou protocolados, na Comissão Permanente de Licitação, seja por via eletrônica ou presencial no horário de expediente externo, das 08:00 às 12:00 horas, de segunda a sexta-feira, em dias úteis. Maiores informações Tel. (73) 3526-8000.

11. ADJUDICAÇÃO

11.1 A Administração reserva-se o direito de adjudicar ou não, total ou parcialmente, o(s) serviço(s) incluído(s) nesta licitação, não havendo qualquer compromisso com os proponentes nem direito a reclamação ou indenização, podendo acrescer ou suprimir o objeto original, respeitando-se o limite de lei.

12. HOMOLOGAÇÃO

12.1 A Comissão apresentará a autoridade superior, todo o processo de licitação, contendo parecer conclusivo para fins de homologação.

12.2 Após a homologação, o licitante vencedor será convocado pelo setor competente, através de telefone e/ou e-mail, para a assinatura do Contrato.

12.3 Se, no prazo de 05 (cinco) dias úteis, prorrogável a critério da Administração, o licitante vencedor não manifestar interesse em atender a convocação, reservar-se-á à Administração o direito de optar pela adjudicação do segundo colocado e assim sucessivamente, em igual prazo e nas mesmas condições estabelecidas pelo primeiro, ou ainda, relançar a licitação, sujeitando-se o licitante faltoso às sanções cabíveis e previstas na legislação aplicável.

13. CONTRATAÇÃO

13.1. Homologada a licitação pela Autoridade Superior, o adjudicatário será convocado a assinar o termo de contrato, e terá o prazo de cinco dias corridos para este fim, sob pena de decair do direito à contratação, sem prejuízo das sanções previstas no artigo 81 da lei

Prefeitura Municipal de Jequié



ESTADO DA BAHIA
PREFEITURA MUNICIPAL DE JEQUIÉ
SECRETARIA MUNICIPAL DE ADMINISTRAÇÃO

8.666/93. O prazo poderá ser prorrogado, por igual período, quando solicitado pela parte durante o seu transcurso e desde que ocorra motivo justificado aceito pela Administração.

13.2. O licitante vencedor deverá manter todas as condições de Proposta no decorrer do contrato sob pena de rescisão do mesmo.

13.3. Se o licitante vencedor, convocado dentro do prazo de validade de sua proposta, não celebrar o contrato, é facultado à Administração, sem prejuízo da aplicação das sanções previstas na legislação pertinente, examinar e verificar a aceitabilidade das propostas subsequentes, na ordem de classificação, bem como o atendimento, pelo licitante, das condições de habilitação, procedendo à contratação.

13.4. A assinatura do contrato deverá ser realizada pelo representante legal da empresa ou mandatário com poderes expressos.

13.5. A contratada ficará obrigada a aceitar nas mesmas condições contratuais, acréscimos ou supressões que se fizerem no objeto, até o máximo fixado em lei.

13.6. A variação do valor contratual para fazer face ao reajuste de preços previsto no próprio contrato, as atualizações, compensações ou penalidades financeiras decorrentes das condições de pagamento nele previstas, bem como o empenho de dotações orçamentárias suplementares até o limite do seu valor corrigido, não caracterizam alteração do mesmo, podendo ser registrados por simples apostila, dispensando a celebração de aditamento.

13.7. A prorrogação do prazo de vigência e acréscimos, se necessário, deverão ser realizados através de termos aditivos.

14. CONDIÇÕES E FORMA DE PAGAMENTO

14.1. Os valores dos serviços serão pagos conforme Cronograma Físico-Financeiro do licitante vencedor, com base na Planilha Orçamentária fornecida pela Administração Municipal e desconto oferecido pela CONTRATADA.

14.1.1 O Cronograma Físico-Financeiro deverá ser apresentado contendo a previsão de gastos mensais com cada uma das etapas do serviço, de forma a possibilitar uma análise preliminar da evolução física e financeira das mesmas, em compatibilidade com a Planilha Orçamentária apresentada.

Prefeitura Municipal de Jequié



ESTADO DA BAHIA
PREFEITURA MUNICIPAL DE JEQUIÉ
SECRETARIA MUNICIPAL DE ADMINISTRAÇÃO

14.1.2 O cronograma discrimina as etapas de execução do serviço contratado e o prazo de execução para cada etapa e deverá ser elaborado de forma bem criteriosa, pois servirá de base para o controle interno da Administração Municipal em relação à execução dos serviços de gerenciamento e fiscalização, e aos pagamentos das medições mensais.

14.1.3 Segundo os critérios da legislação, Art. 40, XIII da Lei Geral, tem-se por observado, com base no cronograma físico-financeiro apresentado pelo setor técnico, os limites para pagamento de instalação e mobilização da obra ou serviço, que é previsto em separado da obra.

14.2 Os pagamentos serão efetuados mensalmente em até 90 (noventa) dias, após medição mensal com a Nota, Fiscal/Fatura atestada, emitida em nome da contratante no valor e condições estabelecidas no edital.

14.3 Anexado à nota fiscal devem vir as medições mensais, devidamente assinada por um representante técnico da Administração Municipal atestando a perfeita conclusão dos serviços, conforme Boletim de Medição.

14.4 Boletim de Medição é o procedimento inicial de pagamento de serviços contratuais parcelados. O levantamento de quantitativos é expresso no documento denominado Memória de Cálculo de Quantitativos.

14.5 A Memória de Cálculo de quantitativos deverá ser clara e precisa e expressar exatamente tudo o que efetivamente foi realizado e considerado em conformidade com as exigências do serviço. A Memória de Cálculo de Quantitativos deve referir-se às instruções da respectiva Ordem de Serviço.

14.6 O valor mensal não poderá sofrer variação, com base nos serviços realizados e atestados pela Administração Municipal.

14.7 A empresa contratada deverá comprovar, mensalmente, no ato da apresentação de cada fatura, o cumprimento referente ao mês antecedente, das obrigações abaixo, relativas aos empregados que estejam prestando serviços referentes ao objeto deste contrato:

- a) Recolhimento da contribuição devida ao Instituto Nacional de Seguridade Social (INSS);
- b) Recolhimento do valor devido ao Fundo de Garantia do Tempo de Serviço (FGTS);
- c) Entrega dos vales-transportes;
- d) Entrega dos vales-refeições;
- e) Pagamento do salário.

Prefeitura Municipal de Jequié



ESTADO DA BAHIA
PREFEITURA MUNICIPAL DE JEQUIÉ
SECRETARIA MUNICIPAL DE ADMINISTRAÇÃO

14.8 Havendo erro na nota fiscal/fatura ou descumprimento das condições pactuadas, no todo ou em parte, a tramitação da nota fiscal/fatura será suspensa para que a CONTRATADA tome as providências necessárias à sua correção. Passará a ser considerada para efeito de pagamento a data de reapresentação do documento em questão, corrigido e atestado.

14.9 O preço global a ser pago à CONTRATADA será fixo e somente reajustável na forma da lei.

14.10 Nos preços unitários propostos estão inclusos e diluídos os custos relativos a todos os serviços preliminares, complementares, ou provisórios necessários a perfeita execução da obra, e todos os custos relativos à mão de obra, materiais e equipamentos a serem utilizados, aos transportes, encargos sociais e trabalhistas, as contribuições fiscais, bem como as despesas diretas e indiretas e quaisquer outras necessárias a total execução dos serviços.

14.11 Não será aceita cobrança posterior de qualquer tributo ou assemelhado adicional, salvo se alterado ou criado após a data de abertura da licitação e que venha expressamente a incidir sobre o objeto deste contrato, na forma da lei.

14.12 Em nenhuma hipótese o CONTRATANTE pagará serviços adicionais executados pela CONTRATADA, que não tenham sido prévia e expressamente autorizados, através de termo aditivo.

14.13 Os pagamentos serão efetuados mediante apresentação à Contratante dos documentos hábeis de cobrança, nos termos e condições estabelecidas neste edital.

14.14 Os pagamentos serão efetuados por meio de medições, que corresponderão aos percentuais de desembolso estabelecidos no cronograma físico-financeiro elaborado pela Contratada, na etapa do projeto executivo, e aprovado pela Contratante. A aprovação deste documento, assim como toda a compatibilização do projeto executivo, será condição fundamental para o início das obras.

14.15 A Nota Fiscal/Fatura será emitida pela Contratada de acordo com os seguintes procedimentos:

Prefeitura Municipal de Jequié



ESTADO DA BAHIA
PREFEITURA MUNICIPAL DE JEQUIÉ
SECRETARIA MUNICIPAL DE ADMINISTRAÇÃO

14.15.1 Ao final de cada etapa da execução contratual, conforme previsto no Cronograma Físico-Financeiro, a Contratada apresentará a medição prévia dos serviços executados no período, através de planilha e memória de cálculo detalhada.

14.15.2 Uma etapa será considerada efetivamente concluída quando os serviços previstos para aquela etapa, no Cronograma Físico-Financeiro, estiverem executados em sua totalidade.

14.15.2.1 Se a Contratada vier a adiantar a execução dos serviços, em relação à previsão original constante no Cronograma Físico-Financeiro, poderá apresentar a medição prévia correspondente, ficando a cargo da Contratante, aprovar a quitação antecipada do valor respectivo, desde que não fique constatado atraso na execução dos serviços entendidos como críticos.

14.15.2.2 Juntamente com a primeira medição de serviços, a Contratada deverá apresentar comprovação de matrícula da obra junto à Previdência Social, as ART dos engenheiros e da obra.

14.15.2.3 A Contratada também apresentará, a cada medição, os documentos comprobatórios da procedência legal dos produtos e subprodutos florestais utilizados naquela etapa da execução contratual, quando for o caso.

14.15.2.4 A Contratada deverá, ainda, a cada medição, apresentar os Boletins de Medição dos Serviços executados em 04 (quatro) vias, assinadas com o atesto do fiscal. Os boletins de medição deverão vir acompanhados de "RELATÓRIO FOTOGRÁFICO COLORIDO" em 02 (duas) vias, em papel timbrado da Contratada, enumeradas, informando a etapa correspondente e citando os serviços em cada uma das fotos, na quantidade suficiente que reflitam os itens medidos.

14.15.3 A Contratante terá o prazo de 05 (cinco) dias úteis, contados a partir da data da apresentação da medição, para aprovar ou rejeitar, no todo ou em parte, a medição prévia relatada pela Contratada, bem como para avaliar a conformidade dos serviços executados, inclusive quanto à obrigação de utilização de produtos e subprodutos florestais de comprovada procedência legal.

14.15.3.1 No caso de etapas não concluídas, sem prejuízo das penalidades cabíveis, serão pagos apenas os serviços efetivamente executados, devendo a Contratada regularizar o cronograma na etapa subsequente.

Prefeitura Municipal de Jequié



ESTADO DA BAHIA
PREFEITURA MUNICIPAL DE JEQUIÉ
SECRETARIA MUNICIPAL DE ADMINISTRAÇÃO

14.15.3.2 A aprovação da medição prévia apresentada pela Contratada não a exime de qualquer das responsabilidades contratuais, nem implica aceitação definitiva dos serviços executados.

14.15.4 Após a aprovação, a Contratada emitirá Nota Fiscal/Fatura no valor da medição definitiva aprovada, acompanhada da planilha de medição de serviços e de memória de cálculo detalhada.

14.15.5 O pagamento somente será efetuado após o “atesto”, pelo fiscal da obra, da Nota Fiscal/Fatura apresentada pela Contratada, acompanhada dos demais documentos exigidos neste anteprojeto.

14.15.5.1 O “atesto” da Nota Fiscal/Fatura fica condicionado à verificação da conformidade da Nota Fiscal/Fatura apresentada pela Contratada com os serviços efetivamente executados, bem como às seguintes comprovações, que deverão obrigatoriamente acompanhá-la:

14.15.5.1.1 Do pagamento da remuneração e das contribuições sociais (Fundo de Garantia do Tempo de Serviço e Previdência Social), correspondentes ao mês da última nota fiscal ou fatura vencida, quanto aos empregados diretamente vinculados à execução contratual, nominalmente identificados;

14.15.5.1.2 Da regularidade fiscal, constatada através de consulta “on-line” ao CADIN, ou na impossibilidade de acesso ao referido Sistema, mediante consulta aos sítios eletrônicos oficiais ou à documentação mencionada no artigo 29 da Lei nº 8.666, de 1993; e

14.15.5.1.3 Do cumprimento das obrigações trabalhistas, correspondentes à última nota fiscal ou fatura que tenha sido paga pela Administração.

14.15.6 Havendo erro na apresentação de qualquer dos documentos exigidos nos subitens anteriores ou circunstância que impeça a liquidação da despesa, o pagamento ficará pendente até que a Contratada providencie as medidas saneadoras. Nesta hipótese, o prazo para pagamento iniciar-se-á após a comprovação da regularização da situação, não acarretando qualquer ônus para a Contratante.

14.15.7 Antes do pagamento, a Contratante realizará consulta on-line as certidões e, se necessário, aos sítios oficiais, para verificar a manutenção das condições de habilitação da Contratada, devendo o resultado ser impresso e juntado ao processo de pagamento.

Prefeitura Municipal de Jequié



ESTADO DA BAHIA
PREFEITURA MUNICIPAL DE JEQUIÉ
SECRETARIA MUNICIPAL DE ADMINISTRAÇÃO

14.15.8 Quando do pagamento, será efetuada a retenção tributária prevista na legislação aplicável, nos termos da Instrução Normativa nº 1.234, de 11 de janeiro de 2012, da Secretaria da Receita Federal do Brasil, inclusive quanto ao artigo 31 da Lei nº 8.212, de 1991.

14.15.8.1 Quanto ao Imposto sobre Serviços de Qualquer Natureza (ISSQN), será observado o disposto na Lei Complementar nº. 116, de 2003, e legislação municipal aplicável.

14.15.8.2 A Contratada regularmente optante pelo Simples Nacional, instituído pelo artigo 12 da Lei Complementar nº. 123, de 2006, não sofrerá a retenção quanto aos impostos e contribuições abrangidos pelo referido regime, em relação às suas receitas próprias, desde que, a cada pagamento, apresente a declaração de que trata o artigo 6º da Instrução Normativa RFB nº 1.234, de 11 de janeiro de 2012.

14.15.9 O pagamento será efetuado por meio de Ordem Bancária de Crédito, mediante depósito em conta corrente, na agência e estabelecimento bancário indicado pela Contratada, ou por outro meio previsto na legislação vigente.

14.15.10 Será considerado como data do pagamento o dia em que constar como emitida a ordem bancária para pagamento.

14.15.11 A Contratante não se responsabilizará por qualquer despesa que venha a ser efetuada pela Contratada, que porventura não tenha sido acordada no contrato.

15. MANUTENÇÃO DAS CONDIÇÕES DA PROPOSTA

15.1. Não haverá reajuste de preços, porém ocorrendo alteração das condições econômicas fundamentais prevalentes na assinatura do contrato, será assegurada a recuperação dos valores ora contratados, objetivando a manutenção do equilíbrio econômico-financeiro, na conformidade do disposto no Art. 65, II, “d”, da Lei nº 8.666/93 e alterações.

15.2. Caso a execução do objeto contratual se estenda por mais de doze meses, contados da data da apresentação da proposta, sem que o contratado tenha dado causa a dilação, será deferido o reajustamento dos preços contratuais pela variação do Índice Nacional dos Preços da Construção Civil – INCC, ou, na sua falta, pelo índice legalmente previsto à época.

15.3. Em caso de novo reajustamento, a periodicidade será contada a partir da data do último reajustamento concedido.

Prefeitura Municipal de Jequié



ESTADO DA BAHIA
PREFEITURA MUNICIPAL DE JEQUIÉ
SECRETARIA MUNICIPAL DE ADMINISTRAÇÃO

15.4. São nulos de pleno direito quaisquer expedientes que, na apuração de índice de reajuste, produza efeitos financeiros equivalentes aos de reajuste com periodicidade inferior a anual.

15.5. A solicitação de reajuste deve ser, obrigatoriamente, de iniciativa da CONTRATADA.

15.6. Os reajustes de preços a que a CONTRATADA fazer jus e não forem solicitados durante a vigência do Contrato, serão objeto de preclusão lógica, exceto quando constar ressalva de previsão de reajuste de preço em Termo Aditivo.

15.7. Na hipótese de sobrevirem fatos imprevisíveis ou previsíveis, porém de consequências incalculáveis, retardadores ou impeditivos da execução do ajustado, ou, ainda, em caso de força maior, caso fortuito ou fato do príncipe, configurando álea econômica extraordinária e extracontratual, o contrato poderá sofrer revisão de preço.

16. REGIME DE EXECUÇÃO

16.1. O Regime de Execução da presente licitação está definido no item VIII do preâmbulo.

17. FISCALIZAÇÃO DO CONTRATO E RECEBIMENTO DO OBJETO

17.1. Competirá ao Contratante, proceder ao acompanhamento da execução do contrato, bem assim receber o objeto, competindo ao servidor ou comissão designados, primordialmente:

- a) Anotar, em registro próprio, as ocorrências relativas à execução do contrato, determinando as providências necessárias à correção das falhas ou defeitos observados;
- b) Transmitir ao contratado instruções e comunicar alterações de prazos e cronogramas de execução, quando for o caso;
- c) Dar imediata ciência a seus superiores e ao órgão central de controle, acompanhamento e avaliação financeira de contratos e convênios, dos incidentes e ocorrências da execução que possam acarretar a imposição de sanções ou a rescisão contratual;
- d) Adotar, junto a terceiros, as providências necessárias para a regularidade da execução do contrato;
- e) Promover a verificação da execução já realizada, emitindo a competente habilitação para o recebimento de pagamentos;
- f) Fiscalizar a obrigação da contratada de manter, durante toda a execução do contrato, em compatibilidade com as obrigações assumidas, as condições de habilitação e qualificação

Prefeitura Municipal de Jequié



ESTADO DA BAHIA
PREFEITURA MUNICIPAL DE JEQUIÉ
SECRETARIA MUNICIPAL DE ADMINISTRAÇÃO

exigidas na licitação, bem como o regular cumprimento das obrigações trabalhistas e previdenciárias;

g) Solicitar da Contratada, a qualquer tempo, a apresentação de documentos relacionados com a execução do contrato.

17.2. A ação ou omissão, total ou parcial, da fiscalização do contratante, não eximirá à contratada de total responsabilidade na execução do contrato.

17.3. Executados os serviços objeto do contrato, estes serão recebidos na forma que estabelece o art.73, inciso I, alíneas "a" e "b" da Lei Federal nº 8.666/93.

17.4. Decorrido 01 mês do término dos serviços, a fiscalização, em companhia de engenheiro credenciado da Contratada, fará vistoria completa da unidade. Todos os serviços de responsabilidade da Contratada, julgados pela fiscalização como incompletos ou incorretos, deverão, após o recebimento do auto de vistoria, ser completamente refeitos, às suas expensas. A Contratada, após a execução desses serviços, comunicará por escrito à Administração Municipal, que dará a sua aprovação ou não. Sendo julgados satisfatórios, os serviços serão recebidos definitivamente.

17.5. Executados integralmente os serviços e todas as obrigações objeto do Contrato, a CONTRATADA deverá comunicar oficialmente ao FISCAL da Contratante, mediante correspondência escrita.

17.6. O recebimento provisório ou definitivo não exclui a responsabilidade civil pela solidez e segurança do serviço, nem ético-profissional pelo perfeito cumprimento das obrigações assumidas, dentro dos limites estabelecidos pela lei ou pelo Contrato.

17.7. Caso a Administração não aceite os serviços, poderá conceder novo prazo à CONTRATADA, para que, às suas expensas, complete ou refaça os serviços rejeitados, reservado o direito de aplicação das penalidades cabíveis.

17.8. Enquanto tais serviços não forem recebidos definitivamente, a CONTRATADA não poderá emitir faturas a eles correspondentes.

17.9. Fica designado o fiscal de contrato o Senhor **SAMUEL SILVA SOUZA**, ou quem eventualmente venha substituí-lo, nos termos do decreto nº 24.506, publicado na quinta-feira, 29 de junho de 2023 | Ano IX - Edição nº 01780 | Caderno 1, pág. 37 e seg.

18. DA GARANTIA CONTRATUAL

Prefeitura Municipal de Jequié



ESTADO DA BAHIA
PREFEITURA MUNICIPAL DE JEQUIÉ
SECRETARIA MUNICIPAL DE ADMINISTRAÇÃO

18.1 Por ocasião da assinatura do contrato, o licitante vencedor deverá fornecer Garantia de Execução, na forma de caução em dinheiro, título da dívida pública, seguro-garantia ou fiança bancária, no valor de 5% (cinco por cento) do valor do Contrato, no prazo de até 10 (dez) dias úteis após a assinatura, importância esta que lhe será devolvida, mediante requerimento, após a aceitação definitiva da obra contratada. A forma de garantia apresentada poderá ser alterada no decorrer do contrato, mediante solicitação do contratado e aceite do contratante, por outra forma que mantenha a garantia inicialmente formulada, fato este que deve ser controlado pelo fiscal do contrato.

18.2 No caso de opção pelo Título da Dívida Pública, este deverá estar acompanhado de laudo de avaliação da Secretaria do Tesouro Nacional, no qual esta informará sobre a exequibilidade, valor e prazo de resgate, taxa de atualização, condições de resgate.

18.3 A caução em dinheiro deverá ser efetuada pelo licitante vencedor em conta vinculada à CONTRATANTE, entregando-lhe, em seguida, a segunda via do recibo da caução.

18.4 A fiança bancária se for o caso, será prestada por banco comercial, contendo:

a) prazo de validade que deverá corresponder ao período de vigência do Contrato acrescido de 30 (trinta) dias, devendo ser tempestivamente renovado, se estendida ou prorrogada essa vigência;

b) expressa afirmação do fiador de que, como devedor solidário, fará o pagamento ao CONTRATANTE, independentemente de interpelação judicial, caso o afiançado não cumpra suas obrigações;

c) renúncia expressa do fiador ao benefício de ordem e aos direitos previsto nos artigos 827 e 838 da Lei nº 10.406, de 10 de janeiro de 2002 (Código Civil);

d) cláusula que assegure a atualização do valor afiançado.

18.5 O seguro-garantia se for o caso, deverá ser apresentado com prazo de validade correspondente à vigência do Contrato acrescido de 30 (trinta) dias, e garantir todas as obrigações assumidas, inclusive aquelas relativas às consequências de inexecução e rescisão contratual, multas e penalidades.

18.6 A garantia deverá ser integralizada, num prazo máximo de 30 (trinta) dias, sempre que dela forem deduzidos quaisquer valores.

Prefeitura Municipal de Jequié



ESTADO DA BAHIA
PREFEITURA MUNICIPAL DE JEQUIÉ
SECRETARIA MUNICIPAL DE ADMINISTRAÇÃO

18.7 A garantia prestada responderá subsidiariamente pelas multas aplicadas se, por qualquer motivo, o CONTRATADO não as pagar nos prazos fixados, e deverá ser integralizada, num prazo máximo de 30 (trinta) dias, sempre que dela forem deduzidos quaisquer valores.

18.8 Sempre que ocorrer alteração contratual em decorrência de prorrogação e/ou acréscimo de quantitativo do objeto do Contrato, a empresa CONTRATADA, antes da assinatura do Termo Aditivo, prestará garantia suplementar no percentual de 5% (cinco por cento) do valor acrescido, que poderá ser em qualquer das modalidades e condições estabelecidas no Edital, fato este que deve ser controlado pelo fiscal do contrato.

18.9 A qualquer tempo, mediante comunicação à CONTRATANTE, poderá ser admitida a substituição da garantia, observadas as modalidades previstas neste Edital, observado o disposto no art. 65, inciso II, alínea "a", da Lei nº 8.666/93.

18.10 A perda do valor da garantia em favor do CONTRATANTE, por rescisão decorrente de inadimplemento contratual do CONTRATADO, far-se-á de pleno direito, independentemente de qualquer procedimento judicial ou extrajudicial e sem prejuízo da aplicação das demais sanções previstas neste Contrato.

18.11 A garantia prestada deverá formalmente cobrir pagamentos não efetuados pelo CONTRATADO referentes a:

- I – prejuízos ou danos causados ao CONTRATANTE;
- II – prejuízos ou danos causados a terceiros pelo CONTRATADO;
- III – toda e qualquer multa e juros legais/contratuais;
- IV – débitos da empresa para com os encargos fiscais, previdenciários e trabalhistas relacionados com o presente Contrato, tais como: INSS, FGTS, impostos, salários, vales-transportes, vale-refeição, verbas rescisórias, etc;

18.12 A utilização da garantia para cobrir todos os prejuízos decorrentes do contrato, estará submetida a prévio processo administrativo para verificação de todos os danos experimentados bem como a sua quantificação. Enquanto não houver a conclusão do processo administrativo, a garantia continuará em poder da contratada. Após a conclusão do processo administrativo, sendo oferecido contraditório e ampla defesa à CONTRATADA, verificar-se-á existência de valor remanescente. Na hipótese de o débito da CONTRATADA suplantar o valor da garantia, a CONTRATANTE buscará a satisfação integral do seu crédito através dos mecanismos legais previstos para essa finalidade.

Prefeitura Municipal de Jequié



ESTADO DA BAHIA
PREFEITURA MUNICIPAL DE JEQUIÉ
SECRETARIA MUNICIPAL DE ADMINISTRAÇÃO

19. RESCISÃO

19.1. A inexecução, total ou parcial do contrato ensejará a sua rescisão, com as consequências contratuais previstas em Lei.

20. REVOGAÇÃO – ANULAÇÃO

20.1. A licitação poderá ser revogada ou anulada nos termos do art. 49 da lei 8.666/93.

20.2. O MUNICÍPIO se reserva ao direito de revogar esta licitação, por razões de interesse público decorrente de fato superveniente, devidamente comprovado, pertinente e suficiente para justificar a decisão. Deverá, por outro lado, anulá-la se constatada insanável ilegalidade, baseado em parecer escrito e devidamente fundamentado.

20.3. Não caberá qualquer indenização aos proponentes em caso de revogação ou anulação da presente licitação, ressalvadas as hipóteses legais, cabendo o ônus da prova exclusivamente ao licitante/contratado.

21. DAS PENALIDADES E SANÇÕES ADMINISTRATIVAS

21.1. Comete infração administrativa nos termos da Lei nº 8.666, de 1993, a Contratada que:

- a) inexecutar total ou parcialmente qualquer das obrigações assumidas em decorrência da contratação;
- b) ensejar o retardamento da execução do objeto;
- c) fraudar na execução do contrato;
- d) comportar-se de modo inidôneo;
- e) cometer fraude fiscal;
- f) não manter a proposta.
- g) apresentar documentação falsa;
- h) descumprir qualquer dos deveres elencados no edital ou no contrato;
- i) descumprir os prazos estipulados no Termo de Referência;
- j) não assinar o contrato, quando convocada dentro do prazo de validade da proposta;
- l) deixar de entregar os documentos exigidos no certame e neste termo de referência

21.2. A Contratada que cometer qualquer das infrações discriminadas nos subitens acima ficará sujeita, sem prejuízo da responsabilidade civil e criminal, às seguintes sanções:

Prefeitura Municipal de Jequié



ESTADO DA BAHIA
PREFEITURA MUNICIPAL DE JEQUIÉ
SECRETARIA MUNICIPAL DE ADMINISTRAÇÃO

- a) advertência por faltas leves, assim entendidas aquelas que não acarretem prejuízos significativos para a Contratante;
- b) multa moratória de 0,2% (zero vírgula dois por cento) por dia de atraso injustificado sobre o valor da parcela inadimplida, até o limite de 30 (trinta) dias;
- c) multa compensatória de 10% (dez por cento) sobre o valor total do contrato, no caso de inexecução total do objeto;
- d) suspensão de licitar e impedimento de contratar com o órgão, entidade ou unidade administrativa pela qual a Administração Pública opera e atua concreta mente, pelo prazo de até dois anos;
- e) declaração de inidoneidade para licitar ou contratar com a Administração Pública, enquanto perdurarem os motivos determinantes da punição ou até que seja promovida a reabilitação perante a própria autoridade que aplicou a penalidade, que será concedida sempre que a Contratada ressarcir a Contratante pelos prejuízos causados;

21.3. Em caso de inexecução parcial, a multa compensatória, no mesmo percentual do subitem acima, será aplicada de forma proporcional à obrigação inadimplida e gravidade da conduta;

21.4. Também ficam sujeitas às penalidades do art. 87, III e IV da Lei nº 8.666, de 1993, a Contratada que:

- a) tenha sofrido condenação definitiva por praticar, por meio dolosos, fraude fiscal;
- b) no recolhimento de quaisquer tributos;
- c) tenha praticado atos ilícitos visando a frustrar os objetivos da licitação;
- d) demonstre não possuir idoneidade para contratar com a Administração em virtude de atos ilícitos praticados.

21.5. A aplicação de qualquer das penalidades previstas realizar-se-á em processo administrativo que assegurará o contraditório e a ampla defesa à Contratada, observando-se o procedimento previsto na Lei nº 8.666, de 1993, e subsidiariamente a Lei nº 9.784, de 1999.

21.6. A autoridade competente, na aplicação das sanções, levará em consideração a gravidade da conduta do infrator, o caráter educativo da pena, bem como o dano causado à Administração, observado o princípio da proporcionalidade.

21.7 - As multas impostas serão notificadas por escrito à CONTRATADA e serão descontadas do valor líquido das faturas devidas pela Prefeitura.

Prefeitura Municipal de Jequié



ESTADO DA BAHIA
PREFEITURA MUNICIPAL DE JEQUIÉ
SECRETARIA MUNICIPAL DE ADMINISTRAÇÃO

21.8 - Mediante requerimento fundamentado da CONTRATADA, a CONTRATANTE poderá relevar a aplicação das multas, desde que fique comprovado que os atrasos que motivaram a aplicação da penalidade decorreram de caso fortuito ou força maior, assim entendido, segundo o parágrafo único do art. 1.058 do Código Civil Brasileiro, os acontecimentos externos, imprevisíveis e que fujam ao controle razoável da CONTRATADA. Os motivos de caso fortuito ou força maior alegados deverão ser comprovados pela CONTRATADA dentro do prazo máximo de 05 (cinco) dias da sua ocorrência, sob pena de não serem considerados pela Prefeitura para efeito de dispensa das multas aplicadas.

22. DISPOSIÇÕES GERAIS

22.1 Os proponentes são responsáveis pela fidelidade e legitimidade das informações e dos documentos apresentados em qualquer fase da licitação, inclusive a preparação e apresentação das propostas.

22.2 A qualquer tempo, antes da data fixada para apresentação das propostas, poderá o Presidente da Comissão de Licitação, se necessário, modificar este Edital, hipótese em que deverá proceder à divulgação, reabrindo-se o prazo inicialmente estabelecido, exceto quando a alteração não afetar a formulação das propostas.

22.3 Após apresentação da proposta, não caberá desistência, salvo por motivo justo decorrente de fato superveniente e aceito pelo Presidente da Comissão de Licitação.

22.4 O desatendimento de exigências formais não essenciais não importará no afastamento do licitante, desde que seja possível a aferição da sua qualificação e a exata compreensão da sua proposta, durante a realização da sessão pública de concorrência.

22.5 As normas que disciplinam esta licitação serão sempre interpretadas em favor da ampliação da disputa entre os interessados, sem comprometimento da segurança do futuro contrato.

22.6 A homologação do resultado desta licitação não implicará direito à contratação.

22.7 É facultado ao Presidente da Comissão de Licitação ou à autoridade superior:

a) A promoção de diligência destinada a esclarecer ou complementar a instrução do processo, em qualquer fase da licitação, sendo vedada a inclusão posterior de documento que deveria constar originariamente da proposta;

Prefeitura Municipal de Jequié



ESTADO DA BAHIA
PREFEITURA MUNICIPAL DE JEQUIÉ
SECRETARIA MUNICIPAL DE ADMINISTRAÇÃO

b) Relevar erros formais ou simples omissões em quaisquer documentos, para fins de habilitação e classificação dos proponentes, desde que sejam irrelevantes, não firam o entendimento da proposta e o ato não acarrete violação aos princípios básicos da licitação;

c) Convocar os licitantes para quaisquer esclarecimentos porventura necessários ao entendimento de suas propostas;

22.8 O Presidente da Comissão de Licitação poderá em qualquer fase da licitação, suspender os trabalhos, devendo promover o registro da suspensão e a convocação para a continuidade dos trabalhos.

22.9 Este Edital e seus anexos, bem como a proposta vencedora, farão parte integrante do instrumento de contrato, como se nele estivessem transcritos, ressalvado o valor proposto, porquanto prevalecerá o ofertado em lance verbal; se houver.

22.10 Os vencedores terão o prazo de 05 (cinco) dias úteis, contados a partir da convocação, para assinar o instrumento de contrato ou retirar a nota de empenho junto à Prefeitura. A referida convocação será feita através de envio de e-mail, ligação telefônica ou publicação no diário oficial.

22.11 Caso o licitante vencedor não apresente situação regular no ato da assinatura do contrato ou retirada do empenho, ou venha recusar-se a celebrá-lo/retirá-lo, injustificadamente, dentro do prazo estabelecido e na vigência da sua proposta, sujeitar-se-á às sanções cabíveis, reservando-se à Prefeitura Municipal de Jequié, o direito de, independentemente de qualquer aviso ou notificação, renovar a licitação ou convocar os remanescentes;

22.12 Quaisquer informações e esclarecimentos relativos a esta licitação deverão ser enviados através do correio eletrônico: administracao@jequie.ba.gov.br ou protocolados, na Comissão Permanente de Licitação, na Av. Ulisses Coelho Lima, KM 3, Jequié/BA, seja por via eletrônica ou presencial nos horários de expediente das 08:00 às 12:00 horas, de segunda a sexta-feira, em dias úteis. Maiores informações Tel. (73) 3526-8000.

22.13 Os autos do processo administrativo permanecerão com vista franqueada aos interessados e a qualquer cidadão na Diretoria de Compras e Licitação, na Av. Ulisses Coelho Lima, KM 3, Jequié/BA, nos dias úteis, no horário das 08h às 12h.

23. DOS ANEXOS

Prefeitura Municipal de Jequié



ESTADO DA BAHIA
PREFEITURA MUNICIPAL DE JEQUIÉ
SECRETARIA MUNICIPAL DE ADMINISTRAÇÃO

23.1. – Fazem parte deste Edital, como Anexos:

- ANEXO I** – PROJETO BÁSICO E PLANILHAS;
- ANEXO II** – MINUTA DE CONTRATO;
- ANEXO III** – MODELO PROPOSTA DE PREÇOS;
- ANEXO IV** – MODELO DECLARAÇÃO DE ENQUADRAMENTO COMO MICROEMPRESA OU EMPRESA DE PEQUENO PORTE;
- ANEXO V** – MODELO DE PROCURAÇÃO;
- ANEXO VI** - MODELO DECLARAÇÃO DE TRABALHO DO MENOR;
- ANEXO VII** – MODELO DECLARAÇÃO DE ELABORAÇÃO INDEPENDENTE DE PROPOSTA;
- ANEXO VIII**- MODELO DE DECLARAÇÃO DE VISTORIA REALIZADA;
- ANEXO IX** – MODELO DE DECLARAÇÃO DE VISTORIA NÃO REALIZADA;
- ANEXO X** – MODELO DE DECLARAÇÃO DE PLENO CONHECIMENTO E ATENDIMENTO ÀS EXIGÊNCIAS DE HABILITAÇÃO;
- ANEXO XI** - MODELO DECLARAÇÃO DE IDONEIDADE/FATO IMPEDITIVO;
- ANEXO XII** - DECLARAÇÃO DE UTILIZAÇÃO DE MADEIRA DE ORIGEM LEGAL;
- ANEXO XIII** – MODELO DE DECLARAÇÃO DE CONTRATAÇÃO FUTURA.

JEQUIÉ - BA, 04 de dezembro de 2023.

ZENILDO BRANDÃO SANTANA

Prefeito do Município de Jequié/BA

Prefeitura Municipal de Jequié



ESTADO DA BAHIA
PREFEITURA MUNICIPAL DE JEQUIÉ
SECRETARIA MUNICIPAL DE ADMINISTRAÇÃO

ANEXO I PROJETO BÁSICO

ATENÇÃO: Qualquer dúvida, esclarecimento, questionamento ou informação acerca das especificações técnicas da obra de engenharia constante deste edital deve ser sanado junto à Secretaria de Infraestrutura, através dos seguintes meios de comunicação:

Telefone: (73) 3526-8453 ou (73) 3526-8428

E-mail: infraestrutura@jequie.ba.gov.br

Atendimento pessoal: Rua Dois, URBIS I, Jequiezinho, no Centro Social Urbano (CSU), com acesso pela rua lateral ao CSU.

Horário de Atendimento: Segunda à Sexta-feira, das 08:00 às 12:00.

Qualquer dificuldade no acesso de documentos e/ou informações, qualquer interessado poderá informar no seguinte e-mail administracao@jequie.ba.gov.br, dirigido ao presidente da Comissão de Licitação.

No mais, qualquer eventualidade poderá ser resolvida na Diretoria de Compras e Licitação, situado na Sede provisória da prefeitura, na Av. Ulisses Coelho Lima, KM 3, nos dias úteis, das 08:00 às 14:00.

**(DOCUMENTAÇÃO DE ENGENHARIA NA
PRÓXIMA PÁGINA DESTE EDITAL)**

Prefeitura Municipal de Jequié

PREFEITURA MUNICIPAL DE JEQUIÉ
CNPJ: 13.894.878/0001-60



Obra
REQUALIFICAÇÃO DE PRAÇA, LOCALIZADA NO CENTRO (PRAÇA DA BANDEIRA), MUNICÍPIO DE JEQUIÉ

Bancos
SINAPI - 09/2023 - Bahia
ORSE - 09/2023 - Sergipe

B.D.I.
20,5%

Encargos Sociais
Não Desonerado: embutido nos preços unitários dos insumos de mão de obra, de acordo com as bases.

Item	Código Banco	Descrição	Und	Quant.	Valor Unit	Valor Unit com BDI	Total	Peso (%)
Orçamento Sintético								
1		Requalificação de Praça					2.601.385,20	100,00 %
1.1		Administração local					55.506,88	2,13 %
1.1.1.1.	100305 SINAPI	ENGENHEIRO CIVIL JUNIOR COM ENCARGOS COMPLEMENTARES	H	176	114,58	136,06	24.298,56	0,93 %
1.1.1.2.	90776 SINAPI	ENCARRREGADO GERAL COM ENCARGOS COMPLEMENTARES	H	704	36,79	44,33	31.208,32	1,20 %
1.2		Serviços Preliminares					334.018,31	12,84 %
1.2.1		Cantibito de Obras					233.877,89	8,99 %
1.2.1.1	51 ORSE	Placa de obra em chapa aço galvanizado, instalada - Rev 02_01/2022	m²	18	424,25	511,22	9.201,96	0,35 %
1.2.1.2	98459 SINAPI	TAPUME COM TELHA METÁLICA. AF_05/2018	m²	1482,8	117,11	141,11	209.237,90	8,04 %
1.2.1.3	93584 SINAPI	EXECUÇÃO DE DEPOSITO EM CANTEIRO DE OBRA EM CHAPA DE MADEIRA COMPENSADA, NÃO INCLUSO MOBILIÁRIO. AF_04/2016	m²	12	875,45	1.054,91	12.658,92	0,49 %
1.2.1.4	9416 ORSE	Instalação provisória de energia elétrica, aérea, trifásica, em poste galvanizado, exclusivo fornecimento do medidor	un	1	1.654,35	1.993,49	1.993,49	0,08 %
1.2.1.5	6096 ORSE	Liquação Predial de Água em Mureta de Concreto, Provisória ou Definitiva, com Fornecimento de Material, inclusive Mureta e Hidrômetro, Rede DN 50mm - Rev 03_10/2022	UN	1	651,97	785,62	785,62	0,03 %
1.2.2		Demolição					36.753,25	1,41 %
1.2.2.1	97629 SINAPI	DEMOLIÇÃO DE LAJES, EM CONCRETO ARMADO, DE FORMA MECANIZADA COM MARTELETE, SEM REAPROVEITAMENTO. AF_09/2023	m²	180	115,57	139,26	25.066,80	0,96 %
1.2.2.2	21 ORSE	Demolição de meio-fio granítico ou pre-moldado	m	674	9,62	11,59	7.811,68	0,30 %
1.2.2.3	104790 SINAPI	DEMOLIÇÃO DE PISO DE CONCRETO SIMPLES, DE FORMA MECANIZADA COM MARTELETE, SEM REAPROVEITAMENTO. AF_09/2023	m²	24,33	132,17	159,26	3.874,79	0,15 %

José Fernando Santos Silva
Coord. Projeto e Execução
CREA-BA 052137818-4
Decreto 24.316/2023

Prefeitura Municipal de Jequié

PREFEITURA MUNICIPAL DE JEQUIÉ
CNPJ: 13.894.878/0001-60

1.3.2.3	92800 SINAPI	CORTE E DOBRA DE AÇO CA-60, DIÂMETRO DE 5,0 MM. AF_06/2022	KG	275,94	10,09	12,15	3.352,67	0,13 %
1.3.2.4	94974 SINAPI	CONCRETO MAGRO PARA LASTRO, TRACO 1:4,5:4,5 (EM MASSA SECA DE CIMENTO/ AREIA MÉDIA/ BRITA 1) - PREPARO MANUAL. AF_05/2021	m²	2,8	465,70	561,16	1.571,24	0,06 %
1.3.2.5	11482 ORSE	Concreto simples usinado fck=25mpa, bombeado, lançado e adensado na infraestrutura	m³	27,58	595,07	717,05	19.776,23	0,76 %
1.3.2.6	98557 SINAPI	IMPERMEABILIZAÇÃO DE SUPERFÍCIE COM EMULSÃO ASFÁLTICA, 2 DEMÃOS. AF_09/2023	m²	227,36	45,08	54,32	12.350,19	0,47 %
1.3.3		Superestrutura					190.815,75	7,34 %
1.3.3.1	92263 SINAPI	FABRICAÇÃO DE FÔRMA PARA PILARES E ESTRUTURAS SIMILARES. EM CHAPA DE MADEIRA COMPENSADA RESINADA, E = 17 MM. AF_09/2020	m²	206,64	166,00	200,03	41.334,19	1,59 %
1.3.3.2	92761 SINAPI	ARMAÇÃO DE PILAR OU VIGA DE ESTRUTURA CONVENCIONAL DE CONCRETO ARMADO UTILIZANDO AÇO CA-50 DE 8,0 MM - MONTAGEM. AF_06/2022	KG	543,48	12,65	15,24	8.282,63	0,32 %
1.3.3.3	92760 SINAPI	ARMAÇÃO DE PILAR OU VIGA DE ESTRUTURA CONVENCIONAL DE CONCRETO ARMADO UTILIZANDO AÇO CA-50 DE 6,3 MM - MONTAGEM. AF_06/2022	KG	257,46	13,60	16,38	4.217,19	0,16 %
1.3.3.4	92800 SINAPI	CORTE E DOBRA DE AÇO CA-60, DIÂMETRO DE 5,0 MM. AF_06/2022	KG	469,14	10,09	12,15	5.700,05	0,22 %
1.3.3.5	3346 ORSE	Concreto simples usinado fck=30mpa, bombeado, lançado e adensado em superestrutura	m³	28,7	632,61	762,29	21.877,72	0,84 %
1.3.3.6	93186 SINAPI	VERGA MOLDADA IN LOCO EM CONCRETO PARA JANELAS COM ATÉ 1,5 M DE VÃO. AF_03/2016	M	26,6	96,85	116,70	3.104,22	0,12 %
1.3.3.7	93196 SINAPI	CONTRAVERGA MOLDADA IN LOCO EM CONCRETO PARA VÃOS DE ATÉ 1,5 M DE COMPRIMENTO. AF_03/2016	M	105	93,56	112,73	11.896,65	0,46 %
1.3.3.8	93184 SINAPI	VERGA PRÉ-MOLDADA PARA PORTAS COM ATÉ 1,5 M DE VÃO. AF_03/2016	M	33,6	38,56	46,46	1.561,05	0,06 %
1.3.3.9	9904 ORSE	Laje pré-fabricada treliçada com vigota dupla para piso, intereixo 38cm, h=12cm, enchimento em bloco cerâmico h=8cm, inclusive escoramento em madeira e capesamento 4cm.	m²	240,38	194,58	234,46	56.359,49	2,17 %
1.3.3.10	98546 SINAPI	IMPERMEABILIZAÇÃO DE SUPERFÍCIE COM MANTA ASFÁLTICA, UMA CAMADA, INCLUSIVE APLICAÇÃO DE PRIMER ASFÁLTICO, E=4MM. AF_09/2023	m²	240,38	126,16	152,02	36.542,56	1,40 %
1.3.4		Alvenaria de Vedação					64.581,60	2,48 %
1.3.4.1	151 ORSE	Alvenaria bloco cerâmico vedação, 9x19x24cm, e=9cm, com argamassa t5 - 1:2:8 (cimento/cal/areia), junta=1cm - Rev.09	m²	1136,8	47,15	56,81	64.581,60	2,48 %
1.3.5		Esquadrias					59.124,58	2,23 %

José Fernando Santos Silva
Coord. Projeto e Execução
CREA-BA 052137818-4
Emissão 24.316/2023



Prefeitura Municipal de Jequié

PREFEITURA MUNICIPAL DE JEQUIÉ
CNPJ: 13.894.878/0001-60

1.3.5.1	91304 SINAPI	FECHADURA DE EMBUTIR COM CILINDRO, EXTERNA, COMPLETA, ACABAMENTO PADRAO POPULAR, INCLUSO EXECUÇÃO DE FURO - FORNECIMENTO E INSTALAÇÃO. AF_12/2019	UN	14	112,98	136,14	1.905,98	0,07 %
1.3.5.2	12710 ORSE	Janela de envidraçar, em perfil meia casa fechado, em chapa de aço galvanizado nº 22	m²	70	357,29	430,53	30.137,10	1,16 %
1.3.5.3	94807 SINAPI	PORTA EM AÇO DE ABRIR TIPO VENEZIANA SEM GUARNIÇÃO, 87X210CM, FIXAÇÃO COM PARAFUSOS - FORNECIMENTO E INSTALAÇÃO. AF_12/2019	UN	14	495,88	597,53	8.395,42	0,32 %
1.3.5.4	12446 ORSE	Feitoril em granito branco siema, polido, c/ largura = 22 cm, esp = 2 cm	m	75,6	194,48	234,34	17.716,10	0,68 %
1.3.6		Cobertura					26.387,28	1,01 %
1.3.6.1	96486 SINAPI	FORRO EM RÉGUAS DE PVC, LISO, PARA AMBIENTES COMERCIAIS, INCLUSIVE ESTRUTURA BIDIRECIONAL DE FIXAÇÃO. AF_08/2023_PS	m²	240,38	91,03	109,69	26.387,28	1,01 %
1.3.7		Revestimento Interno e Externo					242.649,95	9,33 %
1.3.7.1	87879 SINAPI	CHAPISCO APLICADO EM ALVENARIAS E ESTRUTURAS DE CONCRETO INTERNAS, COM COLHER DE PEDREIRO. ARGAMASSA TRAÇO 1:3 COM PREPARO EM BETONEIRA 400L. AF_10/2022	m²	2273,6	4,75	5,72	13.004,99	0,50 %
1.3.7.2	87527 SINAPI	EMBOÇO, PARA RECEBIMENTO DE CERÂMICA, EM ARGAMASSA TRAÇO 1:2,8, PREPARO MECÂNICO COM BETONEIRA 400L, APLICADO MANUALMENTE EM FACES INTERNAS DE PAREDES, PARA AMBIENTE COM ÁREA MENOR QUE 5M2. ESPESSURA DE 20MM, COM EXECUÇÃO DE TALISCAS. AF_06/2014	m²	1136,8	47,15	56,81	64.581,60	2,48 %
1.3.7.3	1908 ORSE	Reboco ou emboço externo, de parede, com argamassa trepo 1:5 - 1:2,8 (cimento / cal / areia), espessura 2,0 cm	m²	1136,8	37,10	44,70	50.814,96	1,95 %
1.3.7.4	7604 ORSE	Revestimento cerâmico para parede, 10 x 10 cm, Tecnogres, linha Brilhante, ref. BR10060 ou similar, aplicado com argamassa industrializada ac-iii, rejuntado, exclusiva regularização de base ou emboço - Rev 04	m²	1136,8	83,41	100,50	114.248,40	4,39 %
1.3.8		Piso					34.161,25	1,31 %
1.3.8.1	100576 SINAPI	REGULARIZAÇÃO E COMPACTAÇÃO DE SUBLITO DE SOLO PREDOMINANTEMENTE ARGILOSO. AF_11/2019	m²	199,64	2,85	3,43	694,76	0,03 %
1.3.8.2	95240 SINAPI	LASTRO DE CONCRETO MAGRO APLICADO EM PISOS, LAJES SOBRE SOLO OU RADIEIS, ESPESSURA DE 3 CM. AF_07/2016	m²	199,64	19,98	24,07	4.805,33	0,18 %
1.3.8.3	87640 SINAPI	CONTRAPISO EM ARGAMASSA TRAÇO 1:4 (CIMENTO E AREIA), PREPARO MECÂNICO COM BETONEIRA 400 L, APLICADO EM ÁREAS SECAS SOBRE LAJE, ADERIDO, ACABAMENTO NÃO REFORÇADO, ESPESSURA 4CM. AF_07/2021	m²	199,64	50,11	60,38	12.054,26	0,46 %

José Fernando Santos Silva
Coord. Projeto e Execução
CREA-BA 052137818-4
Decreto 24.316/2023



Prefeitura Municipal de Jequié

PREFEITURA MUNICIPAL DE JEQUIÉ
CNPJ: 13.894.878/0001-60

1.3.8.4	2266	ORSE	Soleira em granito cinza andorinha, l = 15 cm, e = 2 cm	m	25,2	78,20	94,23	2.374,59	0,09 %
1.3.8.5	87247	SINAPI	REVESTIMENTO CERÂMICO PARA PISO COM PLACAS TIPO ESMALTADA EXTRA DE DIMENSÕES 35X35 CM APLICADA EM AMBIENTES DE ÁREA ENTRE 5 M2 E 10 M2. AF_02/2023_PE	m²	199,64	59,21	71,34	14.242,31	0,55 %
1.3.9			Instalações Hidrossanitárias					103.901,84	3,99 %
1.3.9.1			Esgoto					5.309,92	0,20 %
1.3.9.1.1	104676	SINAPI	CONJUNTO DE PONTOS DE COLETA DE ESGOTO PARA COZINHA (RAMAL DE ESGOTO SANITÁRIO), EM PVC SÉRIE NORMAL, COM TUBOS, CONEXÕES, CORTES E FIXAÇÕES EM PRÉDIO. AF_09/2023	UN	28	157,38	189,64	5.309,92	0,20 %
1.3.9.2			Água Fria					63.937,44	2,46 %
1.3.9.2.1	102605	SINAPI	CAIXA D'ÁGUA EM POLIETILENO, 500 LITROS - FORNECIMENTO E INSTALAÇÃO. AF_06/2021	UN	28	254,21	306,32	8.576,96	0,33 %
1.3.9.2.1	93442	SINAPI	BANCADA MÁRMORE BRANCO 150 X 60 CM, COM CUBA DE EMBUTIR DE AÇO, VÁLVULA AMERICANA E SIFÃO TIPO GARRAFA EM METAL, ENGATE FLEXÍVEL 30 CM, TORNEIRA CROMADA, DE MESA, 1/2"OU 3/4" PARA PIA COZINHA, PADRÃO ALTO - FORNEC. E INSTALAÇÃO. AF_01/2020	UN	28	1.027,11	1.237,66	34.654,48	1,33 %
1.3.9.2.2	104661	SINAPI	CONJUNTO DE PONTOS HIDRÁULICOS DE ÁGUA FRIA PARA COZINHA (RAMAL/SUB-RAMAL E DISTRIBUIÇÃO) EM PVC COM TUBOS, CONEXÕES, REGISTROS, CORTES E FIXAÇÕES EM PRÉDIO COM TUBULAÇÕES EMBUTIDAS COM RASGO. AF_09/2023	UN	28	613,70	739,50	20.706,00	0,80 %
1.3.9.3			Louças e Metais					34.654,48	1,33 %
1.3.9.3.1	93442	SINAPI	BANCADA MÁRMORE BRANCO 150 X 60 CM, COM CUBA DE EMBUTIR DE AÇO, VÁLVULA AMERICANA E SIFÃO TIPO GARRAFA EM METAL, ENGATE FLEXÍVEL 30 CM, TORNEIRA CROMADA, DE MESA, 1/2"OU 3/4" PARA PIA COZINHA, PADRÃO ALTO - FORNEC. E INSTALAÇÃO. AF_01/2020	UN	28	1.027,11	1.237,66	34.654,48	1,33 %
1.3.10			Instalações Elétricas					35.388,08	1,36 %
1.3.10.1	104473	SINAPI	COMPOSIÇÃO PARAMÉTRICA DE PONTO ELÉTRICO DE ILUMINAÇÃO, COM INTERRUPTOR SIMPLES, EM EDIFÍCIO RESIDENCIAL COM ELETRODUTO EMBUTIDO EM RASGOS NAS PAREDES, INCLUSIVE TOMADA, ELETRODUTO, CABO, RASGO E CHUMBAMENTO (SEM LUMINÁRIA E LÂMPADA). AF_11/2022	UN	56	165,17	199,02	11.145,12	0,43 %
1.3.10.2	104475	SINAPI	COMPOSIÇÃO PARAMÉTRICA DE PONTO ELÉTRICO DE TOMADA DE USO GERAL 2P+T (10A/250V) EM EDIFÍCIO RESIDENCIAL COM ELETRODUTO EMBUTIDO EM RASGOS NAS PAREDES, INCLUSIVE TOMADA, ELETRODUTO, CABO, RASGO, QUEBRA E CHUMBAMENTO. AF_11/2022	UN	56	139,73	168,37	9.428,72	0,36 %

 José Fernando Santos Silva
 Coord. Projeto e Execução
 CREA-BA 052137818-4
 Decreto 24.316/2023

Prefeitura Municipal de Jequié

PREFEITURA MUNICIPAL DE JEQUIÉ
 CNPJ: 13.894.878/0001-60

1.3.10.3	101946 SINAPI	QUADRO DE MEDIÇÃO GERAL DE ENERGIA PARA 1 MEDIDOR DE SOBREPOR - FORNECIMENTO E INSTALAÇÃO. AF_10/2020	UN	28	155,58	187,47	5.249,16	0,20 %
1.3.10.4	101877 SINAPI	QUADRO DE DISTRIBUIÇÃO DE ENERGIA EM PVC, DE EMBUTIR, SEM BARRAMENTO, PARA 3 DISJUNTORES - FORNECIMENTO E INSTALAÇÃO. AF_10/2020	UN	28	52,55	63,32	1.772,86	0,07 %
1.3.10.5	13176 ORSE	Luminária sobrepor quadradra Led 24W*, 6500K G- Light ou similar	un	56	103,66	124,91	6.994,96	0,27 %
1.3.10.6	93653 SINAPI	DISJUNTOR MONOPOLAR TIPO DIN, CORRENTE NOMINAL DE 10A - FORNECIMENTO E INSTALAÇÃO. AF_10/2020	UN	28	11,48	13,83	387,24	0,01 %
1.3.10.7	93654 SINAPI	DISJUNTOR MONOPOLAR TIPO DIN, CORRENTE NOMINAL DE 16A - FORNECIMENTO E INSTALAÇÃO. AF_10/2020	UN	28	12,15	14,64	408,92	0,02 %
1.3.11		Serviços Complementares					554,99	0,02 %
1.3.11.1	2450 ORSE	Limpeza geral	m²	199,64	2,31	2,78	554,99	0,02 %
1.4		Pavimentação					456.842,38	17,56 %
1.4.1	2496 ORSE	Regularização mecanizada de áreas	m²	2486	0,45	0,54	1.342,44	0,05 %
1.4.2	94273 SINAPI	ASSENTAMENTO DE GUIA (MEIO-FIO) EM TRECHO RETO, CONFECCIONADA EM CONCRETO PRÉ-FABRICADO, DIMENSÕES 100X15X13X30 CM (COMPRIMENTO X BASE INFERIOR X BASE SUPERIOR X ALTURA), PARA VIAS URBANAS (USO VIÁRIO). AF_06/2016	M	974	49,36	59,47	57.923,78	2,23 %
1.4.3	94275 SINAPI	ASSENTAMENTO DE GUIA (MEIO-FIO) EM TRECHO RETO, CONFECCIONADA EM CONCRETO PRÉ-FABRICADO, DIMENSÕES 100X15X13X20 CM (COMPRIMENTO X BASE INFERIOR X BASE SUPERIOR X ALTURA), PARA URBANIZAÇÃO INTERNA DE EMPREENDIMENTOS. AF_06/2016	M	44	44,38	53,47	2.352,68	0,09 %
1.4.4	12826 ORSE	Pavimentação em concreto usinado, bomb., lançado e adensado, não armado, fck=25mpa, estampado, colorido, tipo tech - stone ou similar, e = 6cm, regulariz. compac. subleito, lona plástica, incl. juntas serrada 5x10 a 40mm	m²	2368	116,61	140,51	332.727,68	12,79 %
1.4.5	2188 ORSE	Pavimentação em concreto usinado, bomb., lançado e adensado, armado, fck=25mpa, estampado, colorido, tipo tech - stone ou similar, e = 10cm, tela simples soldada q61, regulariz. compac. subleito, lona plástica, incl. juntas serradas 5x10 a 40mm	m²	118	176,65	212,86	25.117,48	0,97 %
1.4.6	104658 SINAPI	PISO PODOTÁTIL DE ALERTA OU DIRECIONAL, DE CONCRETO, ASSENTADO SOBRE ARGAMASSA. AF_05/2023	m²	168	184,64	222,49	37.378,32	1,44 %
1.5		Paisagismo					81.068,29	3,12 %
1.5.1	98511 SINAPI	PLANTIO DE ÁRVORE ORNAMENTAL COM ALTURA DE MUDA MAIOR QUE 2,00 M E MENOR OU IGUAL A 4,00 M. AF_05/2018	UN	10	181,12	218,24	2.182,40	0,08 %

 José Fernando Santos Silva
 Coord. Projeto e Execução
 CREA-BA 052137818-4
 Decreto 24.316/2023

Prefeitura Municipal de Jequié

PREFEITURA MUNICIPAL DE JEQUIÉ
CNPJ: 13.894.878/0001-60

1.5.2	10536	ORSE	Lixeira em fibra de vidro, com capacidade 50l, com suporte (poste), FIOBERGLASS, REF. CLPD1085 ou similar	un	18	333,16	401,45	7.226,10	0,28 %
1.5.3	3742	ORSE	Banco de concreto armado Fck=30MPa, dim. 2,30x0,69m, com encocho em madeira angulin, dim. 2,06x0,59 a 0,28m, esp. =5cm, forma semi-elíptica, aparelhada, selada e envernizada com verniz SPARLACK CETOL (PIRANGA, 02 demões - Rev 04_04/2022	un	10	3.040,09	3.663,30	36.633,00	1,41 %
1.5.5	103946	SINAPI	PLANTIO DE GRAMA ESMERALDA OU SÃO CARLOS OU CURITIBANA, EM PLACAS, AF_05/2022	m²	40,72	18,44	22,22	904,79	0,03 %
1.5.6	11888	ORSE	Guarda-corpo Simples em tubo ferro galvanizado, alt=1,10m, com barras verticais a cada 11cm (3/4") e barras horizontais (quadro) de 1.1/2" - Rev 02	m	110	257,43	310,20	34.122,00	1,31 %
1.6			Instalação Elétrica					184.093,24	7,08 %
1.6.1			Praça					117.510,79	4,62 %
1.6.1.1	12910	ORSE	Poste decorativo 2 pétalas, em aço galvanizado com difusor em vidro transparente temperado, com 3m/4m, inclusive lâmpada de led 50w	un	28	2.715,71	3.272,43	91.628,04	3,52 %
1.6.1.2	97667	SINAPI	ELETRODUTO FLEXÍVEL CORRUGADO, PEAD, DN 50 (1 1/2"), PARA REDE ENTERRADA DE DISTRIBUIÇÃO DE ENERGIA ELÉTRICA - FORNECIMENTO E INSTALAÇÃO, AF_12/2021	M	400	9,58	11,54	4.616,00	0,18 %
1.6.1.3	2975	ORSE	Fornecimento e implantação de relé foto-elétrico em poste	un	28	61,01	73,51	2.058,28	0,08 %
1.6.1.4	9379	ORSE	Haste cobreada copperweild p/aferramento de= 5/8" x 2,40m	un	29	42,21	50,86	1.474,94	0,06 %
1.6.1.5	666	ORSE	Caixa de passagem 30x30cm em chapa de aço galvanizado - fornecimento	un	22	92,00	110,86	2.438,92	0,09 %
1.6.1.6	9201	ORSE	Fio de cobre nu 6mm2 para aterramento	m	12	12,34	14,86	178,32	0,01 %
1.6.1.7	91926	SINAPI	CABO DE COBRE FLEXÍVEL ISOLADO, 2,5 MM² ANTI-CHAMA 450/750 V, PARA CIRCUITOS TERMINAIS - FORNECIMENTO E INSTALAÇÃO, AF_03/2023	M	2000	3,99	4,80	9.600,00	0,37 %
1.6.1.8	101938	SINAPI	CAIXA DE PROTEÇÃO PARA MEDIDOR MONOFÁSICO DE EMBUTIR - FORNECIMENTO E INSTALAÇÃO, AF_10/2020	UN	1	100,83	121,50	121,50	0,00 %
1.6.1.9	91928	SINAPI	CABO DE COBRE FLEXÍVEL ISOLADO, 4 MM² ANTI-CHAMA 450/750 V, PARA CIRCUITOS TERMINAIS - FORNECIMENTO E INSTALAÇÃO, AF_03/2023	M	500	6,15	7,41	3.705,00	0,14 %
1.6.1.10	101946	SINAPI	QUADRO DE MEDIÇÃO GERAL DE ENERGIA PARA 1 MEDIDOR DE SOBREPOR - FORNECIMENTO E INSTALAÇÃO, AF_10/2020	UN	1	155,58	187,47	187,47	0,01 %
1.6.1.11	93657	SINAPI	DISJUNTOR MONOPOLAR TIPO DIN, CORRENTE NOMINAL DE 32A - FORNECIMENTO E INSTALAÇÃO, AF_10/2020	UN	1	14,98	18,05	18,05	0,00 %
1.6.1.12	12452	ORSE	Disjuntor tipo DIN/IEC, tripolar 63A	un	1	110,75	133,45	133,45	0,01 %

José Fernando Santos Silva
Coord. Projeto e Execução
CREA-BA 052137818-4
Decreto 24.316/2023



Prefeitura Municipal de Jequié

PREFEITURA MUNICIPAL DE JEQUIÉ
CNPJ: 13.894.878/0001-60

1.6.1.13	93660 SINAPI	DISJUNTOR BIPOLAR TIPO DIN, CORRENTE NOMINAL DE 10A - FORNECIMENTO E INSTALAÇÃO. AF_10/2020	UN	9	55,53	66,91	602,19	0,02 %
1.6.1.14	9041 ORSE	Dispositivo de proteção contra surto de tensão DPS 60kA - 275v	un	2	87,46	105,38	210,76	0,01 %
1.6.1.15	8194 ORSE	Disjuntor tripolar DR 32A - Dispositivo residual diferencial, tipo AC, 30kA, Siemens ou similar	un	1	222,35	267,93	267,93	0,01 %
1.6.1.16	9174 ORSE	Mureta de alvenaria 1,70 x 0,60m para poste auxiliar de energia	un	1	224,02	269,94	269,94	0,01 %
1.6.2		Iluminação da Cobertura					66.582,45	2,56 %
1.6.2.1	101632 SINAPI	RELE FOTOELÉTRICO PARA COMANDO DE ILUMINAÇÃO EXTERNA 1000 W - FORNECIMENTO E INSTALAÇÃO. AF_08/2020	UN	12	38,29	46,13	553,56	0,02 %
1.6.2.2	91926 SINAPI	CABO DE COBRE FLEXÍVEL ISOLADO, 2,5 MM², ANTI-CHAMA 450/750 V, PARA CIRCUITOS TERMINAIS - FORNECIMENTO E INSTALAÇÃO. AF_03/2023	M	2200	3,99	4,80	10.590,00	0,41 %
1.6.2.3	72254 SINAPI	CABO DE COBRE NU 50MM2 - FORNECIMENTO E INSTALACAO	M	14,4	63,78	76,85	1.106,64	0,04 %
1.6.2.4	91849 SINAPI	ELETRODUTO FLEXÍVEL LISO, PEAD, DN 32 MM (1"), PARA CIRCUITOS TERMINAIS, INSTALADO EM LAJE - FORNECIMENTO E INSTALAÇÃO. AF_03/2023	M	510	8,07	9,72	4.957,20	0,19 %
1.6.2.5	765 ORSE	Fornecimento e instalação de eletrocabos metálicos 50 x 50 x 3000 mm (ref. valemam ou similar)	un	500	56,40	67,96	33.980,00	1,31 %
1.6.2.6	101654 SINAPI	LUMINÁRIA DE LED PARA ILUMINAÇÃO PÚBLICA, DE 33 W ATÉ 50 W - FORNECIMENTO E INSTALAÇÃO. AF_08/2020	UN	36	256,00	308,48	11.105,28	0,43 %
1.6.2.7	12452 ORSE	Disjuntor tipo DIN/IEC, tripolar 63A	un	1	110,75	133,45	133,45	0,01 %
1.6.2.8	93656 SINAPI	DISJUNTOR MONOPOLAR TIPO DIN, CORRENTE NOMINAL DE 25A - FORNECIMENTO E INSTALAÇÃO. AF_10/2020	UN	3	13,42	16,17	48,51	0,00 %
1.6.2.9	93653 SINAPI	DISJUNTOR MONOPOLAR TIPO DIN, CORRENTE NOMINAL DE 10A - FORNECIMENTO E INSTALAÇÃO. AF_10/2020	UN	9	11,48	13,83	124,47	0,00 %
1.6.2.10	9041 ORSE	Dispositivo de proteção contra surto de tensão DPS 60kA - 275v	un	6	87,46	105,38	632,28	0,02 %
1.6.2.11	101938 SINAPI	CAIXA DE PROTEÇÃO PARA MEDIDOR MONOFASICO DE EMBUTIR - FORNECIMENTO E INSTALAÇÃO. AF_10/2020	UN	1	100,83	121,50	121,50	0,00 %
1.6.2.12	101946 SINAPI	QUADRO DE MEDIÇÃO GERAL DE ENERGIA PARA 1 MEDIDOR DE SOBREPOR - FORNECIMENTO E INSTALAÇÃO. AF_10/2020	UN	1	155,58	187,47	187,47	0,01 %
1.6.2.13	101883 SINAPI	QUADRO DE DISTRIBUIÇÃO DE ENERGIA EM CHAPA DE AÇO GALVANIZADO, DE EMBUTIR, COM BARRAMENTO TRIFÁSICO, PARA 18 DISJUNTORES DIN 100A - FORNECIMENTO E INSTALAÇÃO. AF_10/2020	UN	3	512,16	617,15	1.851,45	0,07 %
1.6.2.14	9379 ORSE	Haste cobreada copperweld p/aterramento de= 5/8" x 2,40m	un	24	42,21	50,86	1.220,64	0,05 %
1.7		Serviços Complementares					640.563,48	24,82 %
1.7.1		Cobertura metálica					627.272,34	24,11 %

José Fernando Santos Silva
 Coord. Projeto e Execução
 CREA-BA 052137818-4
 Decreto 24.316/2023

Prefeitura Municipal de Jequié

PREFEITURA MUNICIPAL DE JEQUIÉ
CNPJ: 13.894.878/0001-60

1.7.1.1	100777 SINAPI	KG	18480	17,63	21,24	392.515,20	15,09 %
	ESTRUTURA TRELICADA DE COBERTURA, TIPO SHED, COM LIGAÇÕES PARAFUSADAS, INCLUSOS PERFIS METÁLICOS, CHAPAS METÁLICAS, MÃO DE OBRA E TRANSPORTE COM GUINDASTE - FORNECIMENTO E INSTALAÇÃO. AF_01/2020_PSA						
1.7.1.2	94216 SINAPI	m²	591,36	203,29	244,96	144.859,54	5,57 %
	TELHAMENTO COM TELHA METÁLICA TERMOACÚSTICA E = 30 MM, COM ATÉ 2 ÁGUAS, INCLUSO IÇAMENTO. AF_07/2019						
1.7.1.3	12412 ORSE	m	40	605,10	729,14	29.185,60	1,12 %
	Coluna metálica, em perfis UDC150x50x4,75, diagonais duplas, diversos usos ou composição de pórticos vãos 20,01m a 30,0m., largura 0,80m., PDmax. 7,00, pintura 01 demão epóxi fundo óxido ferro + 02 demãos esmalte epóxi branco						
1.7.1.4	10353 ORSE	m²	56	900,00	1.084,50	60.732,00	2,33 %
	Fornecimento e instalação de brises de ângulo fixo ou móvel, em alumínio, Luxalon Termobrise 335, com pintura a base de poliéster, inclusive acessórios						
1.7.2						7.750,60	0,30 %
1.7.2.1	2311 ORSE	m²	220	29,24	35,23	7.750,60	0,30 %
	Pintura de acabamento com lixamento, aplicação de 01 demão de tinta à base de zarcão e 02 demãos de tinta esmalte						
1.7.3						5.540,54	0,21 %
1.7.3.1	2450 ORSE	m²	1993	2,31	2,78	5.540,54	0,21 %
	Limpeza geral						

Total sem BDI 2.159.036,25
Total do BDI 442.348,95
Total Geral 2.601.385,20

José Fernando Santos Silva
Coord. F.
CREA-BA 052137818-4
Decreto 24.316/2023

JOSÉ FERNANDO SANTOS SILVA
ENGENHEIRO CIVIL

José Fernando Santos Silva
Coord. Projeto e Execução
CREA-BA 052137818-4
Decreto 24.316/2023

Prefeitura Municipal de Jequié

PREFEITURA MUNICIPAL DE JEQUIÉ
CNPJ: 13.894.878/0001-60



Obra
REQUALIFICAÇÃO DE PRAÇA, LOCALIZADA NO CENTRO (PRAÇA DA BANDEIRA), MUNICÍPIO DE JEQUIÉ

Bancos
SINAPI - 09/2023 - Bahia 20,5%
ORSE - 09/2023 - Sergipe

Encargos Sociais
Não Desonerado: embutido nos preços unitário dos insumos de mão de obra, de acordo com as bases.

Cronograma Físico e Financeiro

Item	Descrição	Total Por Etapa				
		30 DIAS	60 DIAS	90 DIAS	120 DIAS	
1	Requalificação de Praça	100,00%	37,74%	37,59%	3,11%	
		2.601.385,20	981.875,13	977.944,66	80.927,02	
1.1	Administração local	100,00%	25,00%	25,00%	25,00%	
		55.506,88	13.876,72	13.876,72	13.876,72	
1.2	Serviços Preliminares	100,00%	60,00%	60,00%	60,00%	
		334.018,31	200.410,99			
1.3	Quiosque duplo	100,00%	30,00%	30,00%	30,00%	
		849.292,62	254.787,79	254.787,79	254.787,79	
1.4	Pavimentação	100,00%	40,00%	40,00%	40,00%	
		456.842,38	182.736,95	182.736,95	182.736,95	
1.5	Paisagismo	100,00%	40,00%	40,00%	40,00%	
		81.068,29	32.427,32	32.427,32	32.427,32	
1.6	Instalação Elétrica	100,00%	40,00%	40,00%	40,00%	
		184.093,24	73.637,30	73.637,30	73.637,30	
1.7	Serviços Complementares	100,00%	40,00%	40,00%	40,00%	
		640.563,48	256.225,39	256.225,39	256.225,39	
	Porcentagem		21,56%	37,74%	37,59%	3,11%
	Custo		560.838,39	981.875,13	977.944,66	80.927,02
	Porcentagem Acumulado		21,56%	59,3%	96,89%	100,0%
	Custo Acumulado		560.838,38	1.542.513,52	2.520.458,18	2.601.385,20

José Fernando Santos Silva
Coord. Projeto e Execução
CREA-BA 052137818-4
Decreto 24.316/2023

JOSÉ FERNANDO SANTOS SILVA
ENGENHEIRO CIVIL

Prefeitura Municipal de Jequié



Quadro de Composição do BDI 1

Grau de Sigilo
#PUBLICO

PROPONENTE / TOMADOR
Prefeitura Municipal

OBJETO

REQUALIFICAÇÃO PRAÇA DA BANDEIRA

TIPO DE OBRA DO EMPREENDIMENTO

Construção de Praças Urbanas, Rodovias, Ferrovias e recapeamento e pavimentação de vias urbanas

DESONERAÇÃO

Não

Conforme legislação tributária municipal, definir estimativa de percentual da base de cálculo para o ISS:

50,00%

Sobre a base de cálculo, definir a respectiva alíquota do ISS (entre 2% e 5%):

5,00%

Itens	Siglas	% Adotado	Situação	1º Quartil	Médio	3º Quartil
Administração Central	AC	3,00%	-	3,80%	4,01%	4,67%
Seguro e Garantia	SG	0,80%	-	0,32%	0,40%	0,74%
Risco	R	0,97%	-	0,50%	0,56%	0,97%
Despesas Financeiras	DF	0,59%	-	1,02%	1,11%	1,21%
Lucro	L	7,31%	-	6,64%	7,30%	8,69%
Tributos (impostos COFINS 3%, e PIS 0,65%)	CP	3,65%	-	3,65%	3,65%	3,65%
Tributos (ISS, variável de acordo com o município)	ISS	2,50%	-	0,00%	2,50%	5,00%
Tributos (Contribuição Previdenciária sobre a Receita Bruta - 0% ou 4,5% - Desoneração)	CPRB	0,00%	OK	0,00%	4,50%	4,50%
BDI SEM desoneração (Fórmula Acórdão TCU)	BDI PAD	20,50%	OK	19,60%	20,97%	24,23%

Os valores de BDI foram calculados com o emprego da fórmula:

$$BDI.PAD = \frac{(1+AC+S+R+G)*(1+DF)*(1+L)}{(1-CP-ISS)} - 1$$

Declaro para os devidos fins que, conforme legislação tributária municipal, a base de cálculo para Construção de Praças Urbanas, Rodovias, Ferrovias e recapeamento e pavimentação de vias urbanas, é de 50%, com a respectiva alíquota de 5%.

Declaro para os devidos fins que o regime de Contribuição Previdenciária sobre a Receita Bruta adotado para elaboração do orçamento foi SEM Desoneração, e que esta é a alternativa mais adequada para a Administração Pública.

Observações:

Jequié/BA
Local

José Fernando Santos Silva
Coord. Projeto e Execução
CREA-BA 052137818-4
Decreto 24.316/2023

Responsável Técnico

Nome: José Fernando Santos Silva
Título: Engenheiro Civil
CREA/CAU: 052137818-4
ART/RRT:

27.476 v007 micro

quinta-feira, 16 de novembro de 2023

Data

Responsável Tomador

Nome:

Cargo:

Prefeitura Municipal de Jequié

1. EXIGÊNCIAS TÉCNICAS:

REQUALIFICAÇÃO DE PRAÇA, LOCALIZADA NO CENTRO (PRAÇA DA BANDEIRA), MUNICÍPIO DE JEQUIÉ

Os proponentes devem incluir no seu orçamento uma composição analítica completa dos materiais e serviços necessários para a realização da obra, de acordo com as normas e especificações técnicas aplicáveis. O orçamento deve refletir com precisão os custos envolvidos na execução da obra, garantindo transparência e conformidade com os requisitos estabelecidos. Além disso, os proponentes devem comprovar a capacitação técnico-profissional, mediante apresentação de Certidão de Acervo Técnico (CAT), expedida pelo CREA ou CAU da região pertinente. Essa CAT deve estar em nome do(s) responsável(is) técnico(s) e/ou membros da equipe técnica que participarão da obra, e deve demonstrar a Anotação de Responsabilidade Técnica (ART) ou o Registro de Responsabilidade Técnica (RRT) relativo à execução dos serviços que compõem as parcelas de maior relevância técnica e valor significativo da contratação, a saber:

ITEM	DESCRIÇÃO	UND.	QUANT.
1.0.1	ESTRUTURA TRELÇADA DE COBERTURA, TIPO SHED, COM LIGAÇÕES PARAFUSADAS, INCLUSOS PERFIS METÁLICOS, CHAPAS METÁLICAS, MÃO DE OBRA E TRANSPORTE COM GUINDASTE - FORNECIMENTO E INSTALAÇÃO.	KG	7392
1.0.2	PAVIMENTAÇÃO EM CONCRETO USINADO, BOMB., LANÇADO E ADENSADO, NÃO ARMADO, FCK=25MPA, , COLORIDO.	m ²	937,5
1.0.3	TELHAMENTO COM TELHA METÁLICA TERMOACÚSTICA E = 30 MM, COM ATÉ 2 ÁGUAS, INCLUSO IÇAMENTO	m ²	295,68

Deverá ser apresentado na documentação da licitação os itens abaixo relacionados:

- Planilha global agrupando os itens por tipo de serviços (planilha consolidada) e planilhas individualizadas (quando houver);
- Cronograma físico financeiro;
- Planilha com todas as composições unitárias;
- Quadro de composição do BDI;

JOSÉ FERNANDO SANTOS SILVA
Coordenador de Projetos Execução e Controle
Decreto nº 23.316
Secretaria Municipal de Infraestrutura
Prefeitura Municipal de Jequié



José Fernando Santos Silva
Coord. Projeto e Execução
CREA-BA 052137818-4
Decreto 24.316/2023

Prefeitura Municipal de Jequié



PREFEITURA MUNICIPAL DE JEQUIÉ SECRETARIA MUNICIPAL DE INFRAESTRUTURA

Empreendimento: Requalificação da Praça da Bandeira, Av. Franz Gedeon.

Município: Jequié /BA

Assunto: Memorial Descritivo Arquitetônico e Urbanístico

MEMORIAL DESCRITIVO ARQUITETÔNICO E URBANÍSTICO DA PRAÇA DA BANDEIRA

A obra está situada na Av. Franz Gedeon, no bairro do Centro, na cidade de Jequié - Bahia. A praça tem uma área total de 2.630,35m² e é parte integrante dos espaços livres e públicos do município de Jequié, BA.

Sua revitalização contará com a infraestrutura de calçamentos urbanos e passeios em geral, arborização e vegetação paisagística, mobiliário urbano, iluminação pública e quiosques.

Este memorial descritivo é parte integrante do conjunto de projetos executivos relativos à revitalização da praça supracitada. Sua função é especificar os materiais e serviços a serem empregados em obra, propiciando a devida compreensão dos componentes construtivos. Contudo, para sua devida leitura, é preciso confrontar tais informações perante os projetos executivos elaborados, a saber:

- Projeto Arquitetônico e Urbanístico;
- Projeto Elétrico;
- Planilha Orçamentária;
- Memorial Descritivo de Proj. Elétrico.

Leticia Leal Andrade
Coord. Projeto e Execução
CAU BR: A2 44141-1
Decreto 24316/2023



Praça Duque de Caxias • Jequezinho • CEP: 45.208-903
☎ (73) 3526-8000 🌐 www.jequie.ba.gov.br 📱 f@prefeiturajequie

Prefeitura Municipal de Jequié



1. SERVIÇOS PRELIMINARES

1.1. INSTALAÇÃO DE PLACA DE OBRA

Recomendações:

A placa indicativa da obra deverá ser executada respeitando rigorosamente às referências cromáticas, as dimensões e os tipos de letras e logotipos do modelo apresentado pela Ministério das Cidades.

Procedimento de Execução:

- Placa de obra em chapa de aço galvanizado, confeccionada e instalada conforme instruções e padrões fornecidos no Manual Visual de Placas e Adesivos de Obras, nas dimensões de 2,50 x 5,00m.
- Tapume em telha de alumínio 0,5mm e 2m de altura, esse item serve para dividir espaços dentro de empreendimentos em construção e também para isolamento da parte externa.

1.2. EXECUÇÃO DE DEPÓSITO

Execução de depósito em canteiro de obra em chapa de madeira compensada, não incluso mobiliário.

1.3. INSTALAÇÃO PROVISÓRIA DE ENERGIA ELÉTRICA

Instalação provisória de energia elétrica aérea trifásica em poste galvanizado, exclusive fornecimento do medidor.

1.4. LIGAÇÃO PROVISÓRIA DE ÁGUA

Ligação predial de água em mureta de concreto, provisória ou definitiva, com fornecimento de material, inclusive mureta e hidrômetro.

1.5. REMOÇÃO E DEMOLIÇÃO

As demolições ou retiradas serão executadas de forma a não causarem danos a terceiros ou às estruturas que não sejam o objetivo serviço. Conforme a NR 18 Da Lei 6.514 de 22/12/97 (item 18.5.10).



Praça Duque de Caxias • Jequezinho • CEP: 45.208-903
☎ (73) 3526-8000 🌐 www.jequie.ba.gov.br 📺 f@prefeiturajequeie

Letícia Leal Andrade
Coord. Projeto e Execução
CAUBA-A2 44141-1
Decreto 24316/2023

Prefeitura Municipal de Jequié



O armazenamento do material demolido ou retirado, mesmo que provisório, não deverá obstruir o trânsito das pessoas ou veículos ou o escoamento natural das águas. Os produtos de demolição não poderão ser encaminhados para a rede de drenagem urbana através de lavagem. O pó resultante do acúmulo do entulho deverá ser eliminado através de varrição, evitando a poeira nestes locais. A área de pavimentação a ser demolida, deverá ser demarcada e isolada, para evitar danos aos pedestres e operários. Compreende este serviço na demolição das edificações de alvenaria e concreto existentes, calçadas, meios-fios.

A execução desse serviço será feita de forma manual e por um profissional habilitado, obedecendo aos critérios de segurança pertinentes.

O material resultante da demolição deverá ser transportado para bota-fora.

2. URBANIZAÇÃO

As áreas reservadas para o plantio de espécies vegetais e consideradas como áreas permeáveis representam boa parte dos espaços da praça, revelando-se conseqüentemente como um dos seus componentes essenciais.

O tratamento paisagístico deverá atender aos requisitos de estética e de funcionalidade.

2.1. GRAMA ESMERALDA

As placas de grama deverão ser aplicadas após limpeza e nivelamento do terreno, perfeitamente justapostas, socadas e recobertas com terra de boa qualidade, 5cm abaixo do nível da calçada. Fazer cobertura de adubo orgânico nas primeiras fases de plantio.

2.2. LIXEIRA

Lixeiras em fibra de vidro, com capacidade 50L, com suporte (poste) para áreas externas e resistente a intempéries.

2.3. BANCOS

- Tipo 1 - Bancos de concreto em alvenaria de tijolos maciços assentados com argamassa com preparo em betoneira revestido em todas as faces laterais com pastilhas de porcelana de 10x10 cm (placa de 30 x 30 cm) e no seu assento pedra de Granito Branco Siena ou Branco Marfim conforme projeto.
- Tipo 2 – Bancos com assento e encosto de madeira

Leal Andrade
Letícia Leal Andrade
Coord. Projeto e Execução
CAU BR: A2 44141-1
Decreto 24318/2023



Praça Duque de Caxias • Jequezinho • CEP: 45.208-903
☎ (73) 3526-8000 🌐 www.jequie.ba.gov.br 📱 @prefeiturajequie

Prefeitura Municipal de Jequié



3. PAVIMENTAÇÃO

Regularização de superfície com motoniveladora, regularização do pavimento existente e o serviço executado na camada superior de Terraplenagem destinado a conformar o leito estradal, transversal e longitudinalmente, de modo a torná-lo compatível com as exigências geométricas do projeto.

3.1. RAMPA EM CONCRETO

Rampa padrão deverá ser executada conforme a NBR 9050 de acessibilidade para acesso de deficientes a passeio público, em concreto simples Fck=25MPa, desempolada, com pintura indicativa em nova cor, 02 demãos.



Figura 1 - Detalhamento da Rampa de Acessibilidade (NBR 9050)

3.2. MEIO FIO

Meio fio de concreto simples, rejuntado com argamassa de cimento e areia no traço 1:3. Deverá ser executado a limpeza e nivelamento da base para assentamento dos meios-fios. As alturas e alinhamentos das guias de concreto (meios-fios) serão dados por um fio de nylon esticado com base nas referências topográficas.

3.3. MINI GUIA

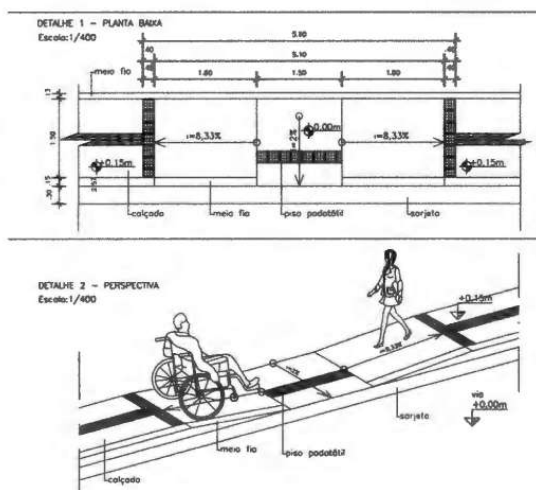
Mini guia pré-fabricada de concreto na cor natural.

3.4. PASSEIO

Execução de passeio (calçada) em concreto estampado, moldado in loco, com cores definidas em projeto e espessura de 10cm.



Praça Duque de Caxias • Jequiezinho • CEP: 45.208-903
 ☎ (73) 3526-8000 🌐 www.jequie.ba.gov.br 📺 f@prefeiturajequie

Letícia Leal Andrade
 Coord. Projeto e Execução
 CAU BR: A2 44 141-1
 Decreto 24316/2023

Prefeitura Municipal de Jequié



3.5. CONCRETO USINADO

Um dos fatores preponderantes para obter-se total sucesso na execução de pisos em concreto estampado, é a qualidade do concreto a ser utilizado. Devido a isto é de supra importância a idoneidade da usina a ser contratada. Não caberá a Aplicadora de Concreto Estampado o fornecimento do concreto, porém incumbe-se pela programação e solicitação dos devidos controles de qualidade do concreto, junto a usina escolhida.

No concreto poderão ser adicionadas fibras de polipropileno, que amenizarão a possibilidade de ocorrências de microfissuras.

A especificação mínima de resistência do concreto usinado a ser utilizado para pisos em concreto estampado deve ser o FCK de 25Mpa, ou traço que contenha no mínimo 380kg de cimento por m³.

3.5.1. LANÇAMENTO DO CONCRETO – LOGÍSTICA DE TRANSPORTE HORIZONTAL E VERTICAL

O lançamento do concreto deve ser dimensionado de forma que seja despejado 1m³ de concreto a cada 15 minutos. As equipes aplicadoras de Concreto Estampado geralmente são dimensionadas para atender um transporte horizontal de até 20m.

Distâncias superiores e transportes verticais deverão contar com o apoio do contratante.

3.5.2. ESPALHAMENTO DO CONCRETO

A Equipe da Aplicadora de Concreto Estampado executa o espalhamento do concreto, utilizando-se de ferramentas específicas, que garantem maior produtividade em meio processo de lançamento.

3.5.3. SARRAFEAMENTO

Após o espalhamento, a equipe da Aplicadora de Concreto Estampado dá início ao sarrafeamento. Este deve respeitar os caimentos pré-determinados por piquetes.

O atraso desta etapa comprometerá todas as demais etapas.

3.5.4. BATIMENTO

Com uma ferramenta específica, a Aplicadora de Concreto Estampado faz o Batimento do concreto.



Praça Duque de Caxias • Jequezinho • CEP: 45.208-903
(73) 3526-8000 @ www.jequie.ba.gov.br f@ prefeiturajequeie

Letícia Leal Andrade
Coord. Projeto e Execução
CAU BR: A2 44141-1
Decreto 24318/2023

Prefeitura Municipal de Jequié



A finalidade deste procedimento é garantir um maior adensamento do concreto, assim como trazer a "nata", sua parte mais nobre, para a superfície.

3.5.5. DESEMPENO

Após o batimento a Aplicadora de Concreto Estampado procede a homogeneização e abertura dos poros. Esta fase é executada com um float de magnésio, alumínio ou de madeira, também de uso específico.

3.5.6. ENDURECEDOR COLORIDO DE SUPERFÍCIE

O Endurecedor Colorido de Superfície MIX COLOR STONE, além da pigmentação, garante uma resistência superficial superior à de um piso de concreto comum. Seu desenvolvimento está perfeitamente adaptado às intempéries do nosso clima, assim como é totalmente compatível ao concreto Brasileiro. A equipe aplicadora de concreto estampado executa o lançamento manual do MIX COLOR STONE de maneira a cobrir toda a superfície.

As definições de cores deverão anteceder a execução dentro de um prazo acordado entre o aplicador e contratante, que possibilite a produção e disponibilização do mesmo.

A empresa aplicadora deverá fornecer ao contratante laudo de garantias e procedência dos endurecedores coloridos utilizados.

3.5.7. QUEIMA

A Equipe da Aplicadora de Concreto Estampado, utilizando-se das ferramentas, especialmente desenvolvidas para uma maior produtividade, executa a queima. Com este procedimento, a penetração e fixação do Endurecedor colorido na superfície está garantida.

3.5.8. DESMOLDANTE COLORIDO

O Desmoldante Colorido MIX COLOR STONE, possui dupla função, isolar a superfície do concreto e dar uma pigmentação de envelhecimento a superfície.

A aplicadora de concreto estampado executa o lançamento manual do MIX COLOR STONE, de maneira a cobrir a superfície já queimada.

3.5.9. ESTAMPAGEM

Leticia Leal Andrade
Coord. Projeto e Execução
CAU BR: A2 44141.1
Decreto 24316/2023



Praça Duque de Caxias • Jequezinho • CEP: 45.208-903
☎ (73) 3526-8000 🌐 www.jequie.ba.gov.br 📱 f@prefeiturajequie

Prefeitura Municipal de Jequié



Feita com moldes de borracha, em processos específicos. Nesta fase, é muito importante que o profissional saiba reconhecer o ponto exato de moldagem. Assim como o início antecipado, pode acarretar afloramento, o retardamento poderá comprometer a impressão das formas.

Durante este processo, assim como nos processos anteriores, a área deverá ficar isolada, tendo em seu interior somente pessoal autorizado pela equipe. Após a estampagem, o piso deverá ficar isolado e intransitável por 16 horas.

Não sendo de responsabilidade da empresa aplicadora a guarda da integridade do piso durante o período de cura inicial.

3.5.10. CONTROLE DE JUNTAS

Passado o mínimo de 16 horas da fundição, a equipe Aplicadora de Concreto Estampado executa o controle de juntas. Sua correta observância, minimiza as possibilidades de fissuras.

A Aplicadora de Concreto Estampado definirá os pontos onde deverão sofrer os cortes. Estes cortes são feitos com uma profundidade suficiente ao enfraquecimento do concreto no ponto escolhido.

3.5.11. LAVAGEM

Nesta etapa, a equipe Aplicadora de Concreto Estampado retira o excesso de Desmoldante com a utilização de água. A utilização de detergente desengraxante proporciona maior produtividade nesta etapa.

3.5.12. APLICAÇÃO DE SELADORA

Após a secagem completa da superfície, pós-lavagem, aplica-se com rolo de lã de cerdas curtas, uma demão de seladora. Sua principal função é estancar e proteger a superfície, contra agentes infiltrantes, do tipo, óleos, barro, graxas, tintas etc.

3.5.13. APLICAÇÃO DE RESINA

Sobre o piso já selado, aplica-se também com um rolo de lã de cerdas curtas, uma demão da resina acrílica. Seu maior objetivo é proteger a superfície contra agentes abrasivos. Ao longo do tempo, uma nova aplicação de resina faz-se necessário. Este tempo, é determinado principalmente pela intensidade de tráfego sobre a superfície, e pelos agentes abrasivos ao qual o piso é solicitado.



Praça Duque de Caxias • Jequezinho • CEP: 45.208-903
☎ (73) 3526-8000 🌐 www.jequie.ba.gov.br 📺 @prefeiturajequeie

Letícia Gal
Letícia Gal
Coord. Projeto e Execução
CAU BR: A244141-1
Decreto 24318/2023

Prefeitura Municipal de Jequié



O brilho original obtido com a aplicação da resina, tende a diminuir em curto prazo de tempo, devido a reação desencadeada pela perda de água na cura do concreto. Cura esta, que apresentará variações sensíveis ao piso durante os 60 dias após sua fundição.

3.6 PISO INTERTRAVADO

Piso em concreto 35Mpa, no modelo de 16 faces, com dimensões de 11cm x 22cm x 10cm, nas cores cinza e amarelo.

3.6.1 PREPARAÇÃO

É necessário preparar o local onde o piso intertravado será instalado. Isso envolve limpar a área, remover qualquer vegetação ou obstáculos e nivelar o terreno.

3.6.2 BASE

Uma base adequada precisa ser preparada. Isso geralmente envolve escavar o solo e adicionar camadas de materiais granulares, como pedra britada, pó de pedra ou areia, compactando cada camada adequadamente para criar uma base sólida e nivelada.

3.6.3 DELIMITAÇÃO

Delimitar a área do estacionamento com estacas e cordas, garantindo que as linhas sejam retas e proporcionais ao espaço disponível, conforme projeto.

3.6.4 AREIA DE ASSENTAMENTO

Uma camada de areia de assentamento é colocada sobre a base nivelada. Essa camada atua como uma superfície niveladora adicional e permite ajustes durante o processo de instalação.

3.6.5 COLOCAÇÃO DAS PEÇAS

As peças de piso intertravado de modelo com 16 faces são então colocadas sobre a camada de areia de assentamento. Essas peças devem ser alinhadas corretamente e encaixadas umas nas outras, usando o sistema de intertravamento para garantir a estabilidade e a uniformidade da superfície.

3.6.6 CORTE E AJUSTES

É necessário realizar cortes nas peças de piso intertravado para ajustá-las ao redor de bordas, obstáculos ou para criar um padrão desejado. Um cortador de piso ou uma serra de alvenaria são usados para realizar esses cortes.

3.6.7 COMPACTAÇÃO



Praça Duque de Caxias • Jequiezinho • CEP: 45.208-903
☎ (73) 3526-8000 🌐 www.jequie.ba.gov.br 📺/📷 @prefeiturajequie

Letícia Leal Andrade
Coord. Projeto e Execução
CAU BR - AC 44141-1
Decreto 24316/2023

Prefeitura Municipal de Jequié



Após a colocação de todas as peças, um compactador de placa vibratória é usado para compactar o piso intertravado. Isso ajuda a assentar as peças na camada de areia, garantindo uma superfície firme e estável.

3.5.8 ACABAMENTO

Por fim, é realizado o acabamento do piso intertravado. Isso pode envolver a aplicação de uma camada de areia fina sobre as peças e varrer para preencher quaisquer juntas entre elas. Também é possível aplicar selantes ou tratamentos de superfície para proteger o piso intertravado e realçar sua aparência.

4. INSTALAÇÕES ELÉTRICAS

Serão executadas de acordo com as Normas Técnicas Específicas, e da Concessionária local.

5. INSTALAÇÕES HIDRÁULICAS

Serão executadas de acordo com as Normas Técnicas Específicas, e da Concessionária local.

6. QUIOSQUES

6.1 INFRAESTRUTURA/SUPERESTRUTURA

6.1.1 ESCAVAÇÃO MANUAL

Cuidados especiais deverão ser tomados, observando-se no início das escavações as características do subsolo e eventuais distorções que venham a comprometer o projeto estrutural. A profundidade deverá ser estabelecida em função da camada de solo com resistência solicitada no cálculo estrutural, e ou adequação ao projeto geométrico.

6.1.2 FORMA DE MADEIRA

Deverão ser executadas em chapas de madeira serrada, tipo resinada e = 25mm, ser resistentes as cargas, alinhadas e aprumadas de forma a reproduzir fielmente as dimensões das peças estruturais, estabelecidas no projeto estrutural e obedecer às recomendações contidas no mesmo.

As chapas deverão ser retiradas obedecendo sempre à ordem e os prazos mínimos estabelecidos na NB06118 –Projeto e execução de obras de concreto armado.

6.1.3 ARMAÇÃO DE PLIAR OU VIGA – CA 60



Praça Duque de Caxias • Jequiezinho • CEP: 45.208-903
☎ (73) 3526-8000 🌐 www.jequie.ba.gov.br 📺 f@prefeiturajequie

Letícia Leal Andrade
Coord. Projeto e Execução
CAU BR: AP 44141-1
Protocolo 24318/2023

Prefeitura Municipal de Jequié



Os aços a ser empregado serão dos tipos CA60, de 5,0 mm, colocados de acordo com as disposições previstas em projeto. Não poderão ter evidências de oxidação e as emendas e transpasses obedecerão às recomendações de norma técnicas (NRB 6118 de 2003).

6.1.4 ARMAÇÃO DE PLIAR OU VIGA – CA 50

Os aços a ser empregado serão dos tipos CA50, de 6,3 mm, colocados de acordo com as disposições previstas em projeto. Não poderão ter evidências de oxidação e as emendas e transpasses obedecerão às recomendações de norma técnicas (NRB 6118 de 2003).

6.1.5 ARMAÇÃO DE PILAR OU VIGA – CA50

Os aços a ser empregado serão dos tipos CA50, de 10 mm, colocados de acordo com as disposições previstas em projeto. Não poderão ter evidências de oxidação e as emendas e transpasses obedecerão às recomendações de norma técnicas (NRB 6118 de 2003).

6.1.6 ARMAÇÃO DE PILAR OU VIGA – CA50

Os aços a ser empregado serão dos tipos CA50, de 12 mm, colocados de acordo com as disposições previstas em projeto. Não poderão ter evidências de oxidação e as emendas e transpasses obedecerão às recomendações de norma técnicas (NRB 6118 de 2003).

6.1.7 CONCRETO

Para fabricação do concreto deverão ser atendidas as condições estabelecidas na NBR 12654, NBR 12655, NBR 8953 e NBR 6118.

O traço do concreto a se adotar terá como base a resistência especificada no projeto estrutural.

Deverão ser realizados ensaios e consistência do concreto de acordo com a NBR 7223. Para controle da resistência deverão ser moldados corpos de prova com concreto recém produzido, de acordo com o que prevê a NBR 12655 e NBR 5738.

O cálculo da dosagem do concreto deve ser refeito cada vez que for prevista uma mudança de marca, tipo ou classe de cimento, assim como, na procedência e qualidade dos agregados e demais materiais.

O concreto produzido deverá ser utilizado antes do início da pega.

6.1.8 CONCRETO MAGRO PARA LASTRO

Após compactação do solo deve ser lançado o concreto magro no fundo das valas com altura especificada no projeto, o serviço inclui o lançamento do concreto e o acabamento do serviço com o pedreiro de obras. O preparo do concreto magro deverá ser com a utilização de betoneira, preparo mecânico. O lançamento do concreto, bem como o preparo deste deverá



Praça Duque de Caxias • Jequezinho • CEP: 45.208-903
(73) 3526-8000 www.jequie.ba.gov.br [f](https://www.facebook.com/prefeiturajequeie) [i](https://www.instagram.com/prefeiturajequeie)

Letícia Leal Andrade
Coord. Projeto e Execução
CAU BR: A2.44.141-1
02/12/2023

Prefeitura Municipal de Jequié



seguir os critérios normativos e técnicos para sua perfeita funcionalidade. O traço do concreto com os materiais da empresa a ser utilizado deverá ser encaminhado a Fiscalização.

Será no traço de 1:4,5:4,5 (Cimento, Areia Média, Brita).

6.1.9 LANÇAMENTO DE CONCRETO

A concretagem será iniciada após liberação da fiscalização. No lançamento deverá ser respeitada a altura de 1m.

Deverá ser vibrado de forma a preencher integralmente a forma de maneira uniforme não permitindo a formação de vazios e irregularidades na superfície, tais como bexigas etc.

6.1.10 ALVENARIA DE VEDAÇÃO

As paredes serão executadas com bloco cerâmico, encimadas por cinta de amarração com aço CA50. De acordo com o projeto estrutural.

6.2 ESQUADRIAS

É responsabilidade da Contratada, verificar a locação, o alinhamento, o nivelamento, o prumo, as dimensões e o formato das esquadrias, a vedação e o acabamento, de conformidade com o projeto. Serão verificados igualmente o funcionamento das partes móveis e a colocação das ferragens.

Os rebaixos, encaixes, ou outros entalhes feitos nas esquadrias para a fixação das ferragens, deverão ser exatos, sem rebarbas, correspondendo exatamente às dimensões das ferragens.

As juntas serão justas e dispostas de modo a impedir as aberturas resultantes da retração da madeira. Parafusos, cavilhas e outros elementos para a fixação das peças de madeira serão aprofundados em relação às faces das peças, a fim de receberem encabeçamento com tampões confeccionados com a mesma madeira.

Os montantes de enquadramento do núcleo terão largura suficiente para permitir o embutimento das fechaduras e fixação das dobradiças em madeira.

- Porta de ferro pintada na cor branca.
- Janela de enrolar metálica na cor branca.

6.3 SISTEMA DE COBERTURA

O telhado seguirá o projeto arquitetônico.

A cobertura deverá ser feita com laje e cobertura metálica.

6.4 REVESTIMENTOS



Praça Duque de Caxias • Jequezinho • CEP: 45.208-903
☎ (73) 3526-8000 🌐 www.jequie.ba.gov.br 📺 f@prefeiturajequie

Letícia Leal Andrade
Coord. Projeto e Execução
CAU BR: A2 44141-1
Decreto 24318/2023

Prefeitura Municipal de Jequié



PISO:

Área interna dos quiosques deverão ser colocados pisos de 1ª qualidade, PEI 5, resistência a manchas Classe 1 e resistência química classe A, assentados com argamassa sobre contrapiso regularizado.

O rejunte deverá ser feito três dias após o assentamento do piso e as juntas deverão estar alinhadas e uniformes.

PAREDE:

- Revestimento interno para áreas molhadas em cerâmica branca, lisa (10cmx10cm) até a altura de 1.50m.
- Revestimento externo em pastilha branca e vermelha (conforme especificado em projeto), lisa (10cmX10cm) em toda parede.

6.5 INSTALAÇÕES HIDROSSANITÁRIAS

Serão executadas de acordo com as Normas Técnicas Específicas, e da Concessionária local. Seguir projeto.

6.6 INSTALAÇÕES ELÉTRICAS

Serão executadas de acordo com as Normas Técnicas Específicas, e da Concessionária local. Seguir projeto.

6.7 PINTURA

Aplicação e lixamento de massa látex em paredes em 2 demãos e aplicação manual de pintura com tinta látex acrílico em paredes, duas demãos.

6.8 FECHAMENTO EM EUCALIPTO

Assentamento de peças de eucalipto tratado, d=13 a 16cm para confecção de pergolado.

6.9 METÁIS

- Cuba, em aço inoxidável, para cozinha.

6.10 BANCADA

Bancada em granito preto São Gabriel com rodapia de 12cm, sem testeira.

Edyza
Leticia Leal Andrade
Coord. Projeto e Execução
CAU BR: A2 44141-1
Decreto 24318/2023



Praça Duque de Caxias • Jequezinho • CEP: 45.208-903
☎ (73) 3526-8000 🌐 www.jequie.ba.gov.br 📺 @prefeiturajequie

Prefeitura Municipal de Jequié



7. COBERTURA

A cobertura será em telha termoacústica com inclinação mínima de 10%.

8. LIMPEZA FINAL

Será removido todo o entulho, transportado para confinamento de lixo, cuidadosamente limpos e varridos todos os acessos de modo a se evitar acidentes. Todos os elementos de alvenaria, pisos e outros serão limpos e cuidadosamente lavados de modo a não danificar outras partes da obra por estes serviços de limpeza.

Haverá especial cuidado em se remover quaisquer detritos ou salpicos de argamassa endurecida das superfícies. Todas as manchas e salpicos de tinta serão cuidadosamente removidos, principalmente na estrutura metálica. Será vedado o uso de ácido para remoção de manchas, o que deverá ser feito por outros meios que não venham a atacar os materiais; melhor ainda será que as manchas sejam evitadas, ou removidas enquanto os materiais que as provoquem ainda estejam úmidos.

Leticia Leal Andrade
Coord. Projeto e Execução
CAU BR: A2 44141-1
Decreto 24316/2023

Responsável Técnico:



Leticia Leal Andrade
Arquiteta e Urbanista
Secretária Municipal de Infraestrutura
CAU-BA: A244141-1



Praça Duque de Caxias • Jequezinho • CEP: 45.208-903
☎ (73) 3526-8000 🌐 www.jequie.ba.gov.br 📱@prefeiturajequie

Prefeitura Municipal de Jequié

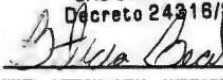

CLIENTE: PREFEITURA MUNICIPAL DE JEQUIÉ	GESTÃO: ZENILDO BRANDÃO SANTANA	
OBRA: REQUALIFICAÇÃO DA PRAÇA DA BANDEIRA	ENDEREÇO: AV. FRANZ GELEON – CENTRO	
ASSUNTO: PLANTA DE LOCALIZAÇÃO	DATA: NOV/2023	ESCALA: SEM ESCALA
RESP. TÉCNICO: Leticia Leal Andrade Coord. Projeto e Execução CAUBR: A2 44141-1 Decreto 24216/2023 	FOLHA Nº: 01	ÁREA: 2.630,35M²
PROPRIETÁRIO/REPRESENTANTE: NOME: LUCINDO THOMAZ MENEZES		

Av. Otávio Mangabeira | S/N | Km 3 | Jequié-Ba

pmjeque.ba.ipmbrasil.org.br

Este documento foi assinado digitalmente por SERASA Experian
468309F68857124B3E9937F1FF5E57C3

Prefeitura Municipal de Jequié

5 BANCO EM CONCRETO P/ PONTO DE ÔNIBUS

1. BANCO LATERAL - CONCRETO BRANCO

2. BANCO CENTRAL - CONCRETO BRANCO

3. BANCO LATERAL - CONCRETO BRANCO

4. BANCO CENTRAL - CONCRETO BRANCO

ITEM	DESCRIÇÃO	UNID.	QUANT.	VALOR UNIT.	VALOR TOTAL
1	1.000	m	1	1.000,00	1.000,00
2	2.000	m	1	2.000,00	2.000,00
3	3.000	m	1	3.000,00	3.000,00
4	4.000	m	1	4.000,00	4.000,00
5	5.000	m	1	5.000,00	5.000,00
6	6.000	m	1	6.000,00	6.000,00
7	7.000	m	1	7.000,00	7.000,00
8	8.000	m	1	8.000,00	8.000,00
9	9.000	m	1	9.000,00	9.000,00
10	10.000	m	1	10.000,00	10.000,00
11	11.000	m	1	11.000,00	11.000,00
12	12.000	m	1	12.000,00	12.000,00
13	13.000	m	1	13.000,00	13.000,00
14	14.000	m	1	14.000,00	14.000,00
15	15.000	m	1	15.000,00	15.000,00
16	16.000	m	1	16.000,00	16.000,00
17	17.000	m	1	17.000,00	17.000,00
18	18.000	m	1	18.000,00	18.000,00
19	19.000	m	1	19.000,00	19.000,00
20	20.000	m	1	20.000,00	20.000,00
21	21.000	m	1	21.000,00	21.000,00
22	22.000	m	1	22.000,00	22.000,00
23	23.000	m	1	23.000,00	23.000,00
24	24.000	m	1	24.000,00	24.000,00
25	25.000	m	1	25.000,00	25.000,00
26	26.000	m	1	26.000,00	26.000,00
27	27.000	m	1	27.000,00	27.000,00
28	28.000	m	1	28.000,00	28.000,00
29	29.000	m	1	29.000,00	29.000,00
30	30.000	m	1	30.000,00	30.000,00

1 PLANTA BARRA
1/200

Leticia Leal Andradá
Coord. Projeto e Execução.
CAU BR: A2 44141
Inscrito 24316/2023

JEQUIÉ
Município de Jequié - Bahia

Av. Otávio Mangabeira | S/N | Km 3 | Jequié-Ba
pmjeque.ba.ipmbrasil.org.br

Prefeitura Municipal de Jequié

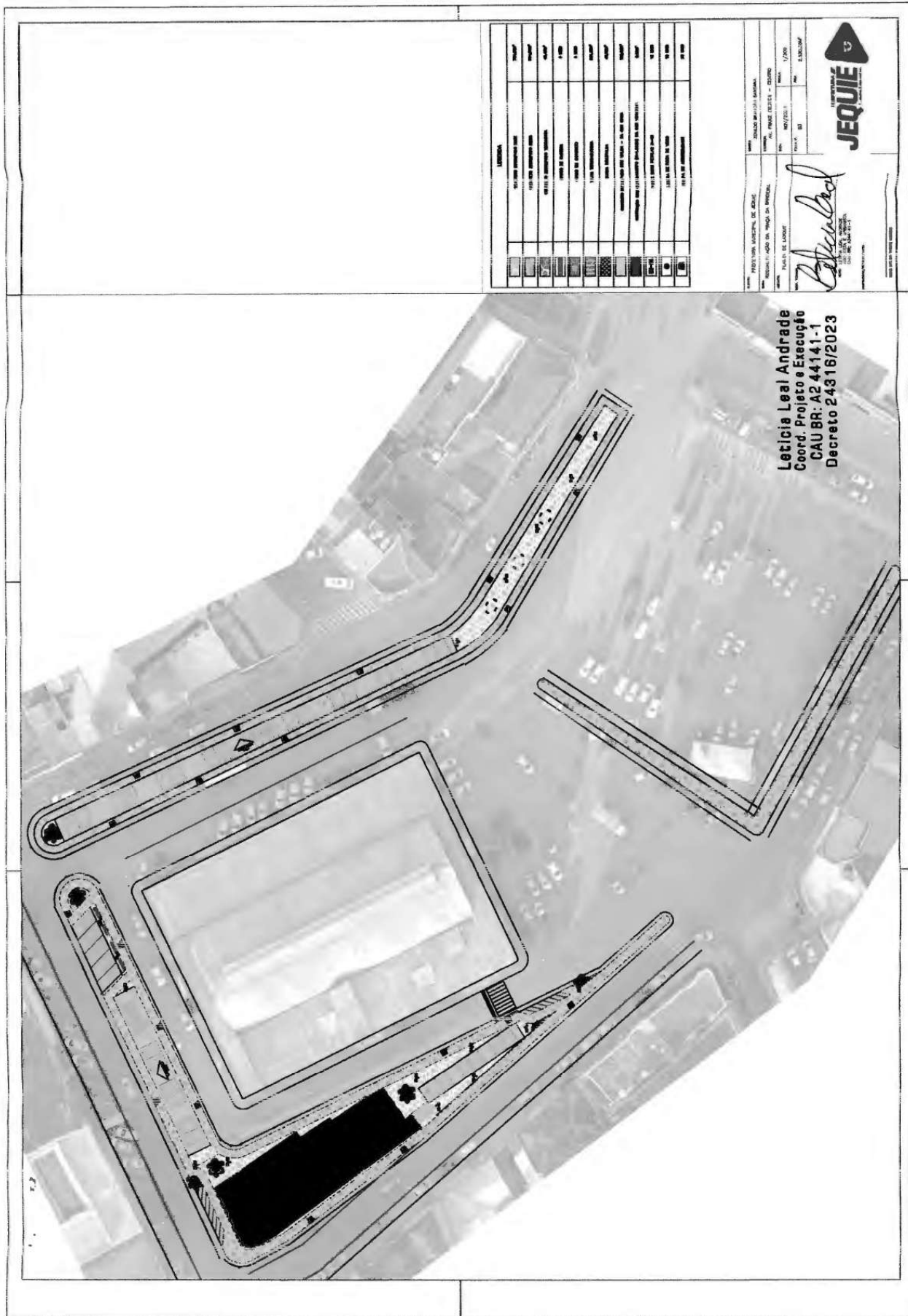

Leticia Leal Andrade
 Coord. Projeto e Execução
 CAU BR: A2 44141-1
 Decreto 24316/2023

Av. Otávio Mangabeira | S/N | Km 3 | Jequié-Ba
pmjequie.ba.ipmbrasil.org.br

Prefeitura Municipal de Jequié

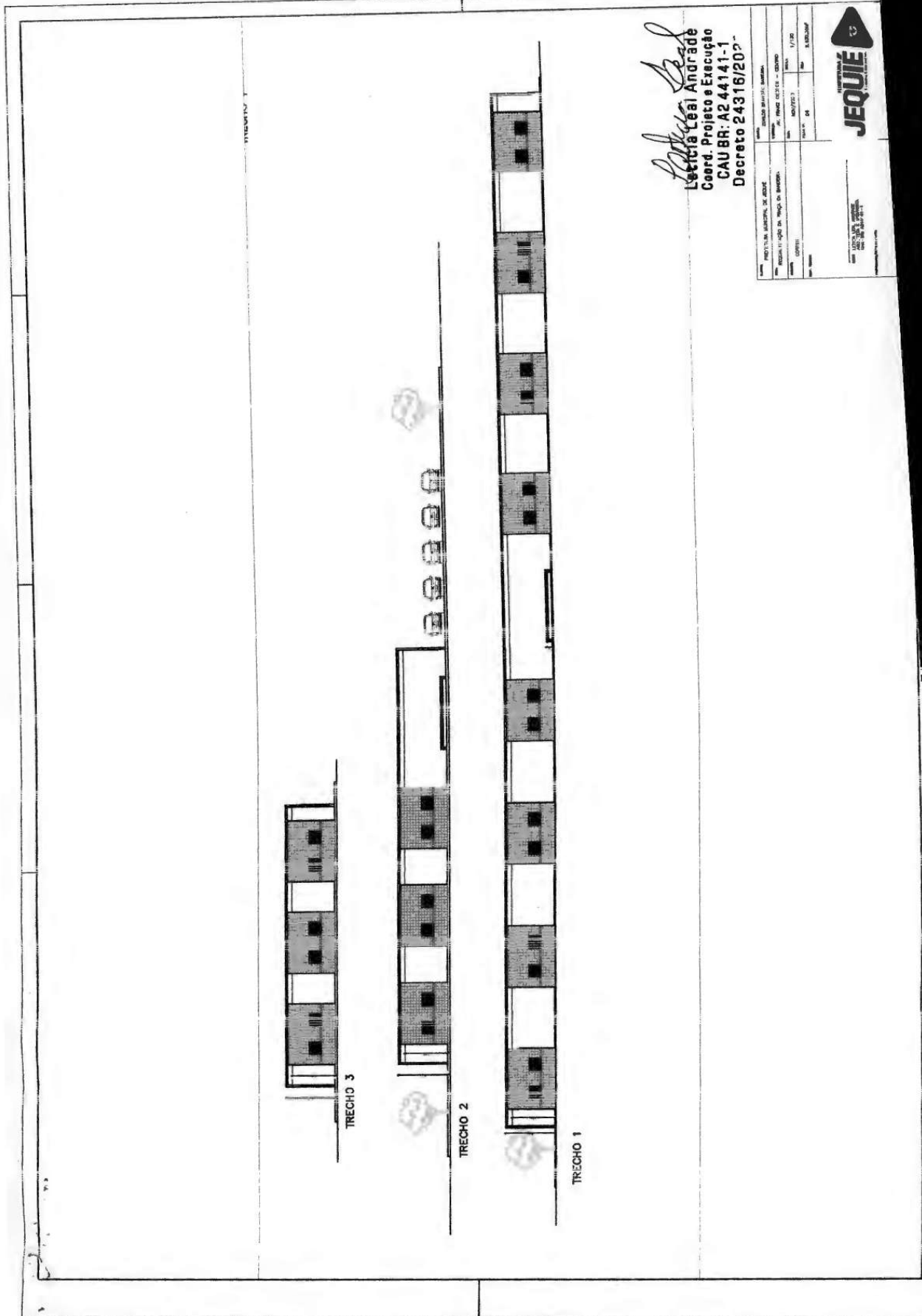

[Assinatura]
Lecília Leal Andrade
Coord. Projeto e Execução
CAU BR: A2 44141-1
Decreto 24316/2023

PROJETO MUNICIPAL DE HABITAÇÃO	
RECURSOS DO FUNDO DE MANUTENÇÃO	
PROJETO Nº	1/2023
DATA	04/12/2023
CÓDIGO	
NOME DO PROJETO	
LOCALIZAÇÃO	
VALOR ESTIMADO	
ORÇAMENTO	
STATUS	

JEQUIÉ

Prefeitura Municipal de Jequié

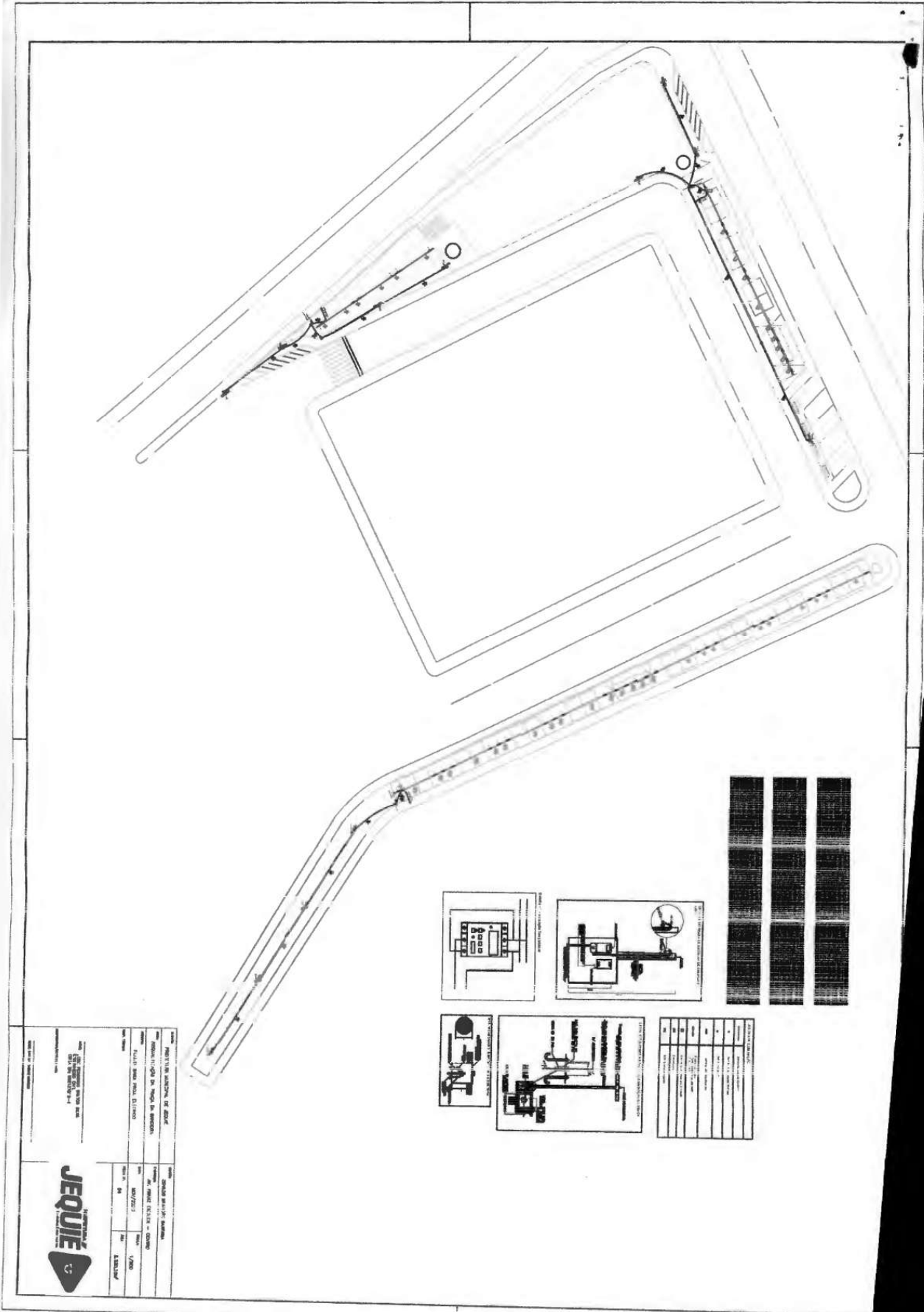

Av. Otávio Mangabeira | S/N | Km 3 | Jequié-Ba

pmjequeie.ba.ipmbrasil.org.br

Este documento foi assinado digitalmente por SERASA Experian
468309F68857124B3E9937F1FF5E57C3

Prefeitura Municipal de Jequié



ESTADO DA BAHIA
PREFEITURA MUNICIPAL DE JEQUIÉ
SECRETARIA MUNICIPAL DE ADMINISTRAÇÃO

ANEXO II

CONTRATO N° XXXX/2023

XXXXXXXXXXXXXX, na forma abaixo discriminada:

O MUNICÍPIO DE JEQUIÉ, inscrito no CNPJ/MF sob o nº 13.894.878/0001-60, com sede à Praça Duque de Caxias, s/n, CEP 45.208-903, Jequié/BA, neste ato representado por seu prefeito, SR. ZENILDO BRANDÃO SANTANA brasileiro, casado, portador da Cédula de Identidade n.º 8XXXXXXXX6 - expedida pela SSP/BA, CPF/MF n.º 9XX.XXX.XXX-X0 que homologou a CONCORRÊNCIA N° 0XX/202X e a empresa **XXXXXXXXXXXXXX**, com CNPJ **XXXXXXXXXX**, doravante denominada, respectivamente, CONTRATANTE e CONTRATADA, têm entre si ajustado o presente Contrato de Obra/Prestação de Serviços, que se regula pelas condições estabelecidas nas Cláusulas seguintes:

CLÁUSULA PRIMEIRA - OBJETO

O presente contrato tem como objeto a **XXXXXXXXXXXXXX**, conforme especificações contidas no Anexo I do Edital de Licitação da **CONCORRÊNCIA N.º XXX/2023**, que se constituiem parte integrante deste independente de transcrição.

Parágrafo único: Serão incorporadas ao Contrato, mediante termos aditivos, quaisquer modificações que venham a ser necessárias durante a sua vigência, decorrentes de alterações nos projetos e/ou prazos.

CLÁUSULA SEGUNDA – DOS DOCUMENTOS CONTRATUAIS

Fazem parte integrante do presente Contrato, como se estivessem integral e expressamente reproduzidos, o Edital da **CONCORRÊNCIA N.º XXX/2023**, e seus anexos, a proposta apresentada pela Contratada e demais documentos compreendidos no processo de Licitação, do conhecimento, e aceitação da Contratada.

Parágrafo Primeiro – Nenhuma modificação poderá ser introduzida nas especificações técnicas dos trabalhos ou em qualquer dos documentos anexos, sem a prévia e expressa autorização da CONTRATANTE. Também não poderá a CONTRATADA copiar, reproduzir ou comunicar a terceiros os documentos técnicos e os anexos, sem o consentimento prévio e escrito da Prefeitura.

Parágrafo Segundo – A CONTRATANTE reserva a si o direito de, a qualquer tempo, introduzir modificações nas especificações técnicas, mediante notificação, por escrito, a CONTRATADA.

Prefeitura Municipal de Jequié



ESTADO DA BAHIA
PREFEITURA MUNICIPAL DE JEQUIÉ
SECRETARIA MUNICIPAL DE ADMINISTRAÇÃO

Respeitadas as disposições específicas deste Contrato, os eventuais acréscimos ou reduções de custos, decorrentes dessas alterações, serão objeto de prévio ajuste das partes e serão formalizados por Termo Aditivo.

CLÁUSULA TERCEIRA – DA VIGÊNCIA DO CONTRATO E SEU PRAZO DE EXECUÇÃO

O presente contrato tem vigência de 01 (um) ano a contar da data de sua assinatura, podendo ser renovado, a critério da administração, mediante termo aditivo.

Parágrafo Primeiro – Os serviços objetos deste contrato deverão ser entregues no prazo máximo descrito em cronograma físico-financeiro, rigorosamente, a partir da expressa autorização da Contratante.

Parágrafo Segundo – Os serviços deverão ser executados em perfeitas condições e excelente qualidade técnica para utilização do equipamento.

Parágrafo Terceiro – As modificações ou prorrogações necessárias, somente serão admitidas se previamente autorizados pelo MUNICÍPIO.

Parágrafo Quarto – O prazo estabelecido neste Contrato somente poderá ser prorrogado mediante solicitação por escrito da CONTRATADA, devidamente aceita pela CONTRATANTE e nos seguintes casos:

- 4.1 Alteração das especificações pela contratante;
- 4.2 Superveniência de fato excepcional ou imprevisível, estranho à vontade das partes, que altere, fundamentadamente, as condições de execução do Contrato;
- 4.3 Interrupção da execução do Contrato ou diminuição do ritmo de trabalho, por ordem e no interesse da Prefeitura;
- 4.4 Aumento das quantidades inicialmente previstas, no limite fixado na Cláusula Décima Segunda;
- 4.5 Impedimento de execução do Contrato por fato ou ato de terceiros, reconhecido pela Prefeitura em documento contemporâneo à sua ocorrência;
- 4.6 Omissão ou atraso de providências a cargo da Prefeitura, inclusive quanto aos pagamentos previstos de que resulte, diretamente, impedimento ou retardamento na execução do Contrato, sem prejuízo das sanções legais aplicáveis aos responsáveis.

CLÁUSULA QUINTA – DO PREÇO E CONDIÇÕES DE PAGAMENTO

Prefeitura Municipal de Jequié



ESTADO DA BAHIA
PREFEITURA MUNICIPAL DE JEQUIÉ
SECRETARIA MUNICIPAL DE ADMINISTRAÇÃO

O Valor Global do presente contrato é de **R\$ XXXXXXXX**, referentes à execução da obra objeto deste contrato, conforme preços unitários especificados na proposta de preço da contratada, bem como seu pagamento se dará através de parcelas mensais de acordo com o boletim de medição emitido pela Secretaria de Infraestrutura.

Parágrafo Primeiro – Estão igualmente inclusos no preço dos serviços ora contratados, todos os custos diretos ou indiretos e as incidências fiscais requeridas para sua execução, de acordo com as condições estipuladas nos projetos, especificações e demais documentos de licitação, e constituirá, assim, a sua única remuneração pelo objeto contratado.

Parágrafo Segundo – As faturas correspondentes deverão ser emitidas pela CONTRATADA, em 02 (duas) vias, segundo o critério estabelecido no Caput desta Cláusula, que deverão ser liquidadas pela CONTRATANTE, no prazo de até 20 (vinte) dias, da sua aprovação pela fiscalização. Esse prazo ficará suspenso na hipótese de constatação de erros ou irregularidades nas faturas, somente voltando a fluir após a apresentação de novas faturas corretas.

Parágrafo Terceiro – A CONTRATADA não poderá transferir, negociar ou dar em garantia duplicatas ou qualquer outro título de crédito decorrente deste Contrato, salvo com a autorização prévia e escrita da CONTRATANTE. Por isso, a Prefeitura não acatará, para pagamento das faturas, duplicatas ou qualquer outro título vinculado à execução dos serviços, apresentados por estabelecimentos bancários ou terceiros.

Parágrafo Quarto – A CONTRATANTE deduzirá das faturas a serem pagas a CONTRATADA:

- a) *As quantias a ele devidas pela CONTRATADA, a qualquer título;*
- b) *O valor das multas porventura aplicadas pela Prefeitura, de conformidade com as disposições deste Contrato;*
- c) *O valor dos prejuízos causados pela CONTRATADA, em decorrência da execução deste Contrato;*
- d) *O valor dos pagamentos porventura feitos pela Prefeitura a terceiros, por danos ou ação da CONTRATADA, em função deste Contrato.*

Parágrafo Quinto – Os serviços extras, não previstos na proposta e que exijam alterações na equipe da CONTRATADA, só serão pagos quando previamente autorizados pela Prefeitura, após análise e aprovação de orçamento discriminativo apresentado por aquela, com base nos preços unitários contidos na proposta de preços.

Prefeitura Municipal de Jequié



ESTADO DA BAHIA
PREFEITURA MUNICIPAL DE JEQUIÉ
SECRETARIA MUNICIPAL DE ADMINISTRAÇÃO

Parágrafo Sexto – O preço total só poderá ser alterado nas seguintes circunstâncias, a serem, na oportunidade, reconhecidas ou definidas pela CONTRATANTE:

- A ocorrência de caso fortuito ou força maior, que determinem interrupções e/ou retardamentos na execução dos serviços;*
- Execução de serviços não previstos, essenciais ao objeto do Contrato.*

CLÁUSULA SEXTA – DA DOTAÇÃO ORÇAMENTÁRIA

SECRETARIA	ELEMENTO DE DESPESA	PROJETO ATIVIDADE	FONTE DE RECURSO
XXXXX	XXXXX	XXXXXXXX	XXXXXXXXXX

CLÁUSULA SÉTIMA – REAJUSTAMENTO E REVISÃO

Não haverá reajustamento de preço, porém, caso ocorra alteração das condições econômicas fundamentais preexistentes na assinatura do contrato, será assegurada a recuperação dos valores ora contratados, objetivando a manutenção do equilíbrio econômico-financeiro, na conformidade do disposto no Art. 65, inciso II, alínea “d”, da Lei nº 8.666/93 e alterações.

CLÁUSULA OITAVA – PENALIDADES

Comete infração administrativa nos termos da Lei nº 8.666, de 1993, a Contratada que:

- inexecutar total ou parcialmente qualquer das obrigações assumidas em decorrência da contratação;
- ensejar o retardamento da execução do objeto;
- fraudar na execução do contrato;
- comportar-se de modo inidôneo;
- cometer fraude fiscal;
- não manter a proposta.
- apresentar documentação falsa;
- descumprir qualquer dos deveres elencados no edital ou no contrato;
- descumprir os prazos estipulados no Termo de Referência;
- não assinar o contrato, quando convocada dentro do prazo de validade da proposta;
- deixar de entregar os documentos exigidos no certame e neste termo de referência

A Contratada que cometer qualquer das infrações discriminadas nos subitens acima ficará sujeita, sem prejuízo da responsabilidade civil e criminal, às seguintes sanções:

Prefeitura Municipal de Jequié



ESTADO DA BAHIA
PREFEITURA MUNICIPAL DE JEQUIÉ
SECRETARIA MUNICIPAL DE ADMINISTRAÇÃO

- a) advertência por faltas leves, assim entendidas aquelas que não acarretem prejuízos significativos para a Contratante;
- b) multa moratória de 0,2% (zero vírgula dois por cento) por dia de atraso injustificado sobre o valor da parcela inadimplida, até o limite de 30 (trinta) dias;
- c) multa compensatória de 10% (dez por cento) sobre o valor total do contrato, no caso de inexecução total do objeto;
- d) suspensão de licitar e impedimento de contratar com o órgão, entidade ou unidade administrativa pela qual a Administração Pública opera e atua concretamente, pelo prazo de até dois anos;
- e) declaração de inidoneidade para licitar ou contratar com a Administração Pública, enquanto perdurarem os motivos determinantes da punição ou até que seja promovida a reabilitação perante a própria autoridade que aplicou a penalidade, que será concedida sempre que a Contratada ressarcir a Contratante pelos prejuízos causados;

Em caso de inexecução parcial, a multa compensatória, no mesmo percentual do subitem acima, será aplicada de forma proporcional à obrigação inadimplida e gravidade da conduta;

Também ficam sujeitas às penalidades do art. 87, III e IV da Lei nº 8.666, de 1993, a Contratada que:

- a) tenha sofrido condenação definitiva por praticar, por meio doloso, fraude fiscal;
- b) no recolhimento de quaisquer tributos;
- c) tenha praticado atos ilícitos visando a frustrar os objetivos da licitação;
- d) demonstre não possuir idoneidade para contratar com a Administração em virtude de atos ilícitos praticados.

A aplicação de qualquer das penalidades previstas realizar-se-á em processo administrativo que assegurará o contraditório e a ampla defesa à Contratada, observando-se o procedimento previsto na Lei nº 8.666, de 1993, e subsidiariamente a Lei nº 9.784, de 1999.

A autoridade competente, na aplicação das sanções, levará em consideração a gravidade da conduta do infrator, o caráter educativo da pena, bem como o dano causado à Administração, observado o princípio da proporcionalidade.

Prefeitura Municipal de Jequié



ESTADO DA BAHIA
PREFEITURA MUNICIPAL DE JEQUIÉ
SECRETARIA MUNICIPAL DE ADMINISTRAÇÃO

Parágrafo Primeiro - As multas impostas serão notificadas por escrito à CONTRATADA e serão descontadas do valor líquido das faturas devidas pela Prefeitura.

Parágrafo Segundo - Mediante requerimento fundamentado da CONTRATADA, a CONTRATANTE poderá relevar a aplicação das multas, desde que fique comprovado que os atrasos que motivaram a aplicação da penalidade decorreram de caso fortuito ou força maior, assim entendido, segundo o parágrafo único do art. 1.058 do Código Civil Brasileiro, os acontecimentos externos, imprevisíveis e que fujam ao controle razoável da CONTRATADA. Os motivos de caso fortuito ou força maior alegados deverão ser comprovados pela CONTRATADA dentro do prazo máximo de 05 (cinco) dias da sua ocorrência, sob pena de não serem considerados pela Prefeitura para efeito de dispensa das multas aplicadas.

CLÁUSULA NONA – OBRIGAÇÕES ESPECIFICAS DA CONTRATANTE

Além das obrigações já enumeradas neste Contrato e no Edital, constituem também obrigações da CONTRATANTE:

- a) Efetuar o pagamento ajustado, no prazo e nas condições estabelecidas na Cláusula terceira deste instrumento.
- b) Designar pessoas responsáveis pelo encaminhamento e fiscalização do serviço ora pactuado.
- c) Fornecer atestados de capacidade técnica quando solicitado, desde que atendidas as obrigações contratuais.
- d) Comunicar à **CONTRATADA**, tão logo constate caso de irregularidade, defeito, vícios ou incorreções na execução do contrato, para que adote as medidas indispensáveis ao bom andamento do contrato.

CLÁUSULA DÉCIMA – OBRIGAÇÕES ESPECIFICAS DA CONTRATADA

Além das obrigações já enumeradas neste Contrato e no Edital, constituem também obrigações da CONTRATADA:

- a) Executar os trabalhos objeto do presente Contrato em regime de estreita colaboração com a Prefeitura;
- b) Responder por todas as obrigações fiscais, trabalhistas e previdenciárias ligadas direta ou indiretamente a execução do Contrato;
- c) Promover, dentro de 30 (trinta) dias seguintes a assinatura do Contrato, a Anotação de Responsabilidade Técnica- ART, junto ao CREA, com a indicação do nome

Prefeitura Municipal de Jequié



ESTADO DA BAHIA
PREFEITURA MUNICIPAL DE JEQUIÉ
SECRETARIA MUNICIPAL DE ADMINISTRAÇÃO

do responsável técnico pelos serviços. Sem a comprovação desse registro, o CRA não efetuará o pagamento da primeira fatura da CONTRATADA;

- d) Manter durante toda a execução do contrato, a equipe indicada na sua proposta apresentada na licitação;
- e) Fornecer a Prefeitura, tempestivamente, os elementos que permitam a adoção de providências que deste dependam.

CLÁUSULA DÉCIMA PRIMEIRA – DO RECEBIMENTO DOS SERVIÇOS

Concluídos os serviços os mesmos serão recebidos provisoriamente, em até quinze dias da comunicação da CONTRATADA, para posterior verificação da sua conformidade com as especificações e exigências técnicas.

Parágrafo Primeiro – Provisoriamente, pelo responsável por seu acompanhamento e fiscalização, mediante termo circunstanciado, assinado pelas partes em até 15 (quinze) dias da comunicação escrita do contratado;

Parágrafo Segundo – Definitivamente, por servidor ou comissão designada pela autoridade competente, mediante termo circunstanciado, assinado pelas partes, após o decurso do prazo de observação, ou vistoria que comprove a adequação do objeto aos termos contratuais, observado o disposto no art. 69 desta Lei;

Parágrafo Terceiro - Mesmo após a conclusão e aceitação dos serviços, a CONTRATADA se obriga a prestar a CONTRATANTE, dentro dos limites razoáveis e sem ônus para esta, esclarecimentos técnicos e informações sobre assuntos relacionados com os serviços prestados por força deste Contrato.

CLÁUSULA DÉCIMA SEGUNDA - DA RESCISÃO

Ocorrendo qualquer das hipóteses previstas na Lei nº 8666/93 para rescisão dos Contratos, poderá a CONTRATANTE rescindir o presente Contrato, independentemente de notificação ou interpelação judicial ou extrajudicial, e sem que assista ao CONTRATADO direito a qualquer indenização, e, especialmente, nos seguintes casos:

- a) Inadimplemento, pela CONTRATADA, de qualquer das Cláusulas e condições estabelecidas neste instrumento, notadamente quanto ao Cronograma Físico aprovado e as especificações técnicas dos trabalhos;
- b) Atraso por mais de 20 (vinte) dias, no prazo final para conclusão dos serviços;

Prefeitura Municipal de Jequié



ESTADO DA BAHIA
PREFEITURA MUNICIPAL DE JEQUIÉ
SECRETARIA MUNICIPAL DE ADMINISTRAÇÃO

- c) Superveniente incapacidade técnica ou financeira da CONTRATADA, devidamente comprovadas;
- d) Falência, liquidação judicial ou extrajudicial ou concordata da CONTRATADA, requeridas ou decretadas;
- e) Cessão total ou parcial deste Contrato ou dos créditos dele decorrentes, sem que tenha havido prévia e escrita autorização da Prefeitura;
- f) Não participação na elaboração dos trabalhos objeto do presente Contrato, segundo a forma e condições estabelecidas na proposta, de técnicos integrantes da equipe apresentada pela Contratada.

Parágrafo Primeiro - Declarada a rescisão do Contrato, por qualquer dos motivos indicados nessa Cláusula, a CONTRATADA terá o direito, apenas, ao pagamento dos trabalhos já executados e aceitos pela CONTRATANTE. Do total devido a CONTRATADA serão descontados o valor das multas porventura aplicadas, bem como os valores dos prejuízos apurados com a rescisão.

Parágrafo Segundo - No caso de concordata, a CONTRATANTE poderá, se lhe convier, manter o Contrato, desde que a CONTRATADA ofereça garantia satisfatória, a critério da Prefeitura, para a parte remanescente do Contrato. Não obstante esta garantia, a CONTRATANTE assumirá o controle direto das atividades suscetíveis de afetação pelo estado da CONTRATADA.

Parágrafo Terceiro - Se o Contrato for rescindido por conveniência da CONTRATANTE, sem que caiba a CONTRATADA qualquer responsabilidade por culpa ou infração, a Prefeitura pagar-lhe-á, apenas, os serviços já executados, e a título de indenização, o valor das despesas comprovadamente realizadas em função do Contrato, com base nos preços vigentes da proposta da CONTRATADA.

Parágrafo Quarto - A rescisão administrativa do Contrato acarretará as consequências previstas no art. 80 da Lei nº 8666/93.

CLÁUSULA DÉCIMA TERCEIRA – DISPOSIÇÕES GERAIS

- a) Todos os documentos e correspondências trocadas entre a CONTRATANTE e a CONTRATADA deverão ser processados através do Serviço de Protocolo da Prefeitura;
- b) A CONTRATANTE fiscalizará e acompanhará a execução dos trabalhos através de sua equipe de fiscalização ou por fiscalização especialmente contratada;
- c) À CONTRATADA é vedado prestar informações sobre a natureza e andamento dos trabalhos, objeto deste Contrato ou divulgar tais informações através da imprensa

Prefeitura Municipal de Jequié



ESTADO DA BAHIA
PREFEITURA MUNICIPAL DE JEQUIÉ
SECRETARIA MUNICIPAL DE ADMINISTRAÇÃO

escrita ou falada e por meio de qualquer comunicação pública, salvo mediante autorização prévia e escrita da Prefeitura;

- d) O descumprimento desta vedação acarretará a rescisão unilateral do presente Contrato pela Prefeitura, sem nenhuma indenização a CONTRATADA, independentemente da adoção das medidas judiciais cabíveis, se a divulgação ou prestação de informações causar prejuízo a Prefeitura;
- e) A CONTRATADA será a única responsável por qualquer infração quanto a direito de utilização de processos de execução dos trabalhos técnicos, porventura protegidos por marcas e patentes;
- f) A CONTRATADA não poderá alegar, para qualquer efeito, o desconhecimento dos locais ou deficiência de dados da área abrangida pelos trabalhos objeto do presente Contrato;
- g) Constatado, no curso dos serviços, incapacidade técnica, desídia ou atitudes capazes de prejudicar o andamento e/ou a qualidade dos mesmos por parte de empregado da CONTRATADA, poderá a Prefeitura exigir o afastamento desse empregado ou subcontratado e sua substituição por outro cujo currículo e habilitação seja similar e aprovado previamente pela Prefeitura, sob pena de rescisão do Contrato.
- h) Fica designado(a) o(a) fiscal de contrato o(a) **Senhor(a) SAMUEL SILVA SOUZA**, ou quem eventualmente venha substituí-lo, nos termos do decreto nº 24.506, publicado na quinta-feira, 29 de junho de 2023 | Ano IX - Edição nº 01780 | Caderno 1, pág. 37 e seg.
- i) No pagamento de cada parcela será feita a retenção do IRRF incidente sobre o objeto do contrato, em conformidade com o julgamento pelo STF, com repercussão geral, do Recurso Extraordinário 1.293.453, segundo o qual, “pertence ao Município, aos Estados e ao Distrito Federal a titularidade das receitas arrecadadas a título de imposto de renda retido na fonte incidente sobre valores pagos por eles, suas autarquias e fundações a pessoas físicas ou jurídicas contratadas para a prestação de bens ou serviços, conforme disposto nos artigos 158, I, e 157, I, da Constituição Federal”.

CLÁUSULA DÉCIMA QUARTA - FORO CONTRATUAL

O foro da Cidade de JEQUIÉ, Estado da Bahia, será o único com jurisdição e competência para apreciar e dirimir dúvidas e controvérsias porventura decorrentes da interpretação e execução deste Contrato.

E por estarem assim justos e contratados, as partes assinam este instrumento em 02 (duas) vias de igual teor e forma, na presença das testemunhas infrafirmadas.

Prefeitura Municipal de Jequié



ESTADO DA BAHIA
PREFEITURA MUNICIPAL DE JEQUIÉ
SECRETARIA MUNICIPAL DE ADMINISTRAÇÃO

Jequié, XXXX de XXXXXXXX de 2023.

MUNICÍPIO DE JEQUIÉ

Prefeito Municipal

XXXXXXXXXXXXXXXXXX

XXXXXXXXXXXXXXXXXX

CNPJ XXXXXXXXXXXXXXXX

TESTEMUNHAS _____ CPF:

TESTEMUNHAS _____ CPF:

Prefeitura Municipal de Jequié



ESTADO DA BAHIA
PREFEITURA MUNICIPAL DE JEQUIÉ
SECRETARIA MUNICIPAL DE ADMINISTRAÇÃO

ANEXO III

MODELO DE PROPOSTA DE PREÇOS

Jequié, --- de ----- de 2023

À
Prefeitura Municipal de Jequié - Bahia
At.: Comissão de Licitação
Concorrência nº ---/2023

Sr (a). Presidente da Comissão de Licitação,
Atendendo a solicitação desta conceituada Prefeitura, a empresa, CNPJ nº, situada na, vem apresentar a sua Proposta de Preço para **XXXXXXXXXXXX**, conforme detalhamento nos quadros a seguir:

DADOS DA LICITAÇÃO
CONCORRÊNCIA
PROCESSO Nº

OBJETO:

DATA DE ABERTURA:

DADOS DA EMPRESA

RAZÃO SOCIAL

CNPJ
INSCRIÇÃO ESTADUAL
ENDEREÇO
TELEFONE
FAX
EMAIL
BANCO (NOME/Nº)
AGÊNCIA Nº
CONTA CORRENTE Nº

DADOS DO RESPONSÁVEL PARA ASSINATURA DO CONTRATO
NOME

Prefeitura Municipal de Jequié



ESTADO DA BAHIA
PREFEITURA MUNICIPAL DE JEQUIÉ
SECRETARIA MUNICIPAL DE ADMINISTRAÇÃO

ENDEREÇO		
RG	ORGÃO EXPEDIDOR	CPF

VALIDADE DA PROPOSTA DE PREÇOS	PRAZO DE EXECUÇÃO DOS SERVIÇOS
--------------------------------	--------------------------------

Lote para o qual está concorrendo:

PREÇO PARA O ITEM X: R\$
PREÇO POR EXTENSO:

Declaramos que, nos preços unitários propostos estão inclusos e diluídos os custos relativos a todos os serviços preliminares, complementares, ou provisórios necessários a perfeita execução dos serviços, e todos os custos relativos a mão de obra, materiais e equipamentos a serem utilizados, aos transporte, encargos sociais e trabalhistas, as contribuições fiscais, bem como as despesas diretas e indiretas e quaisquer outras necessárias a total execução dos serviços. Jequié ____ de _____ de 2023.

RAZÃO SOCIAL
CNPJ

NOME DO REPRESENTANTE LEGAL
E ASSINATURA

Obs: A proposta de preços deverá conter o carimbo da empresa e fazer referência ao ITEM A QUE SE DESTINA.

ANEXAR À PROPOSTA DE PREÇOS:
PLANILHA ORÇAMENTÁRIA DOS SERVIÇOS;
PLANILHA DE ENCARGOS SOCIAIS QUE COMPÕEM A MÃO DE OBRA;
PLANILHAS DE COMPOSIÇÃO DE PREÇOS UNITÁRIOS;
CRONOGRAMA FÍSICO-FINANCEIRO;
COMPOSIÇÃO DE BDI DE SERVIÇOS E EQUIPAMENTOS.

Prefeitura Municipal de Jequié



ESTADO DA BAHIA
PREFEITURA MUNICIPAL DE JEQUIÉ
SECRETARIA MUNICIPAL DE ADMINISTRAÇÃO

ANEXO IV

MODELO DECLARAÇÃO DE ENQUADRAMENTO COMO MICROEMPRESA OU EMPRESA DE PEQUENO PORTE

....., inscrita no CNPJ nº, por intermédio de seu representante legal, o(a) Sr. (a)....., portador(a) da Carteira de Identidade nº..... e do CPF nº DECLARA, para fins de habilitação da CONCORRÊNCIA XXXXX/2023, sob as sanções administrativas cabíveis e sob as penas da lei, que esta empresa, na presente data, é considerada:

() MICROEMPRESA, conforme Inciso I do artigo 3º da Lei Complementar nº 123 de 14/12/2006;

() EMPRESA DE PEQUENO PORTE, conforme Inciso II do artigo 3º da Lei Complementar nº 123, de 14/12/2006.

Declara ainda que a empresa está excluída das vedações constantes do parágrafo 4º do artigo 3º da Lei Complementar nº 123, de 14/12/2006.

Jequié ____ de _____ de 2023.

RAZÃO SOCIAL
CNPJ

NOME DO REPRESENTANTE LEGAL
E ASSINATURA

OBS: 1) assinalar com um "X" a condição da empresa.

Prefeitura Municipal de Jequié



ESTADO DA BAHIA
PREFEITURA MUNICIPAL DE JEQUIÉ
SECRETARIA MUNICIPAL DE ADMINISTRAÇÃO

ANEXO V

MODELO DE PROCURAÇÃO PARA A PRÁTICA DE ATOS CONCERNENTES AO CERTAME

CONCORRÊNCIA Nº _____ /2023

Através do presente instrumento, nomeamos e constituímos o(a) Senhor(a) (nacionalidade, estado civil, profissão), portador do Registro de Identidade nº, expedido pela, devidamente inscrito no Cadastro de Pessoas Físicas do Ministério da Fazenda, sob o nº, residente à rua, nº como nosso mandatário, a quem outorgamos amplos poderes para praticar todos os atos relativos ao procedimento licitatório indicado acima, conferindo-lhe poderes para:

(apresentar proposta de preços, interpor recursos e desistir deles, contra-arrazoar, assinar contratos, negociar preços e demais condições, confessar, firmar compromissos ou acordos, receber e dar quitação e praticar todos os demais atos pertinentes ao certame etc.).

Jequié ____ de _____ de 2023.

RAZÃO SOCIAL

CNPJ

NOME DO REPRESENTANTE LEGAL

E ASSINATURA

Prefeitura Municipal de Jequié



ESTADO DA BAHIA
PREFEITURA MUNICIPAL DE JEQUIÉ
SECRETARIA MUNICIPAL DE ADMINISTRAÇÃO

ANEXO VI

DECLARAÇÃO DE ATENDIMENTO AO INCISO XXXIII DO ART. 7º DA CONSTITUIÇÃO FEDERAL

Declaramos, para os fins do disposto no inciso V do art. 27 da Lei 8.666/93, acrescido pela Lei nº 9.854/99, que não empregamos menor de 18 (dezoito) anos em trabalho noturno, perigoso ou insalubre e não empregamos menor de 12 (doze) anos.

Ressalva: emprega menor, a partir de 14 (quatorze) anos, na condição de aprendiz ().

Observação: em caso afirmativo, assinalar a ressalva acima.

_____, ____ de _____ de ____.

Local e data

Licitante interessado

OBS.:

- **ESTA DECLARAÇÃO DEVERÁ ESTAR CONTIDA NO ENVELOPE Nº 2 - DOCUMENTAÇÃO.**

Prefeitura Municipal de Jequié



ESTADO DA BAHIA
PREFEITURA MUNICIPAL DE JEQUIÉ
SECRETARIA MUNICIPAL DE ADMINISTRAÇÃO

ANEXO VII

DECLARAÇÃO DE ELABORAÇÃO INDEPENDENTE DE PROPOSTA

[IDENTIFICAÇÃO COMPLETA DO REPRESENTANTE DA LICITANTE], como representante devidamente constituído de [IDENTIFICAÇÃO COMPLETA DA LICITANTE], doravante denominado Licitante, para fins do disposto no item 6.2 do Edital CONCORRÊNCIA Nº XXXXXXXX, declara, sob as penas da lei, em especial o art. 299 do Código Penal Brasileiro, que:

(a) a proposta anexa foi elaborada de maneira independente [pelo Licitante], e que o conteúdo da proposta anexa não foi, no todo ou em parte, direta ou indiretamente, informado a, discutido com ou recebido de qualquer outro participante potencial ou de fato da CONCORRÊNCIA Nº xxxxxxxx, por qualquer meio ou por qualquer pessoa;

(b) a intenção de apresentar a proposta anexa não foi informada a, discutido com ou recebido de qualquer outro participante potencial ou de fato da CONCORRÊNCIA Nº xxxxxxxxxxxx, por qualquer meio ou por qualquer pessoa;

(c) que não tentou, por qualquer meio ou por qualquer pessoa, influir na decisão de qualquer outro participante potencial ou de fato da CONCORRÊNCIA Nº xxxxxxxxxxxx, quanto a participar ou não da referida licitação;

(d) que o conteúdo da proposta anexa não será, no todo ou em parte, direta ou indiretamente, comunicado a ou discutido com qualquer outro participante potencial ou de fato da CONCORRÊNCIA Nº xxxxxxxxxxxx antes da adjudicação do objeto da referida licitação;

(e) que o conteúdo da proposta anexa não foi, no todo ou em parte, direta ou indiretamente, informado a, discutido com ou recebido de qualquer integrante da Administração Municipal antes da abertura oficial das propostas; e

(f) que está plenamente ciente do teor e da extensão desta declaração e que detém plenos poderes e informações para firmá-la.

Jequié/BA ____ de _____ de 2023.

RAZÃO SOCIAL

CNPJ

NOME DO REPRESENTANTE LEGAL E ASSINATURA

Prefeitura Municipal de Jequié



ESTADO DA BAHIA
PREFEITURA MUNICIPAL DE JEQUIÉ
SECRETARIA MUNICIPAL DE ADMINISTRAÇÃO

ANEXO VIII

MODELO DE DECLARAÇÃO DE VISTORIA REALIZADA DECLARAÇÃO DE VISTORIA

Declaro que, nesta data, às _____ horas, a empresa _____, CNPJ nº _____, telefone _____, endereço eletrônico _____, vistoriou o local _____, na Escola XXXXXX, localizada xxxxxxxxx, tomando conhecimento de todos os aspectos técnicos e condições, e do grau de dificuldade existente no local onde será executado o serviço referente à CONCORRÊNCIA nº xxxxxxxxx, não cabendo alegações, pela supracitada empresa, em qualquer época, de desconhecimento de estado, fatos e detalhes que impossibilitem ou dificultem a execução dos serviços ou o cumprimento de todas as suas obrigações.

Jequié, em ___ de _____ de 20__.

Nome, Cargo e assinatura do Representante
da Administração Municipal

Nome, Cargo e assinatura do Representante
da Licitante

Prefeitura Municipal de Jequié



ESTADO DA BAHIA
PREFEITURA MUNICIPAL DE JEQUIÉ
SECRETARIA MUNICIPAL DE ADMINISTRAÇÃO

ANEXO IX

MODELO DE DECLARAÇÃO DE VISTORIA NÃO REALIZADA
DECLARAÇÃO DE NÃO REALIZAÇÃO DE VISTORIA

_____ (EMPRESA), CNPJ nº _____,
telefone _____, endereço _____, por intermédio de seu representante legal, Sr.
(a) _____, portador(a) da identidade nº _____ e do CPF nº _____,
DECLARA, que não teve interesse em realizar a vistoria nos locais onde
serão executados os serviços objeto da CONCORRÊNCIA nº xxxxxxxxxxxx, assumindo todo e
qualquer risco futuro e isenta a Contratante de qualquer responsabilidade que possa advir
de tal ato, não cabendo alegações, em qualquer época, de desconhecimento de estado, fatos
e detalhes que impossibilitem ou dificultem a execução dos serviços ou o cumprimento de
todas as suas obrigações.

Jequié ____ de _____ de 2023.

RAZÃO SOCIAL

CNPJ

NOME DO REPRESENTANTE LEGAL E ASSINATURA

Prefeitura Municipal de Jequié



ESTADO DA BAHIA
PREFEITURA MUNICIPAL DE JEQUIÉ
SECRETARIA MUNICIPAL DE ADMINISTRAÇÃO

ANEXO X

MODELO DE DECLARAÇÃO DE PLENO CONHECIMENTO E ATENDIMENTO ÀS EXIGÊNCIAS DE HABILITAÇÃO

A _____ empresa

CNPJ nº _____ com sede em

_____ (endereço completo), por intermédio de seu representante legal, infra-assinado para fins da CONCORRÊNCIA nº xxxxxxxx, declara expressamente que tem pleno conhecimento dos requisitos de habilitação exigidos no Edital, e que os cumpre plenamente, estando ciente da responsabilidade administrativa, civil e penal.

Jequié ____ de _____ de 2023.

RAZÃO SOCIAL

CNPJ

NOME DO REPRESENTANTE LEGAL E ASSINATURA

Prefeitura Municipal de Jequié



ESTADO DA BAHIA
PREFEITURA MUNICIPAL DE JEQUIÉ
SECRETARIA MUNICIPAL DE ADMINISTRAÇÃO

ANEXO XI

DECLARAÇÃO DO LICITANTE DE QUE NÃO SE ENCONTRA SUSPENSO DE LICITAR OU IMPEDIDO DE CONTRATAR

Declaro, na condição de licitante, não estar suspenso de licitar ou impedido de contratar com qualquer entidade integrante da Administração Pública Municipal, Estadual ou Federal, direta ou indireta.

_____, _____, de _____ de _____

Local e Data

Licitante Interessado

Prefeitura Municipal de Jequié



ESTADO DA BAHIA
PREFEITURA MUNICIPAL DE JEQUIÉ
SECRETARIA MUNICIPAL DE ADMINISTRAÇÃO

ANEXO XII

MODELO DE DECLARAÇÃO DE UTILIZAÇÃO DE MADEIRA DE ORIGEM LEGAL

Declaramos para os devidos fins de qualificação técnica na CONCORRÊNCIA nº xxxxxxxxxxxx, que em toda a execução do objeto da referida Licitação, somente serão utilizados produtos e subprodutos de madeira de procedência legal, decorrentes de desmatamento autorizado ou de manejo florestal aprovados por órgão ambiental competente integrante do Sistema Nacional do Meio Ambiente – SISNAMA, com autorização de transporte concedida pelo Instituto Brasileiro do Meio Ambiente e dos Recursos Naturais Renováveis – IBAMA, tendo ciência que o não atendimento da presente exigência na fase de execução do contrato poderá acarretar sanções administrativas e contratuais, sem prejuízo das implicações de ordem legais eventualmente cabíveis.

Jequié ____ de _____ de 2023.

RAZÃO SOCIAL

CNPJ

NOME DO REPRESENTANTE LEGAL E ASSINATURA

Prefeitura Municipal de Jequié



ESTADO DA BAHIA
PREFEITURA MUNICIPAL DE JEQUIÉ
SECRETARIA MUNICIPAL DE ADMINISTRAÇÃO

Modalidade de Licitação CONCORRÊNCIA	Número
--	--------

ANEXO XIII

MODELO DE DECLARAÇÃO DE CONTRATAÇÃO FUTURA

XXXXXXXXXX, inscrita no CNPJ nº. XXXXXXXXX, por intermédio de seu representante legal o Sr. XXXXXXXX, portador da Carteira de Identidade nº. _____ e do CPF nº. _____, DECLARA para fins de comprovação junto à Comissão Setorial Permanente de Licitação, que caso seja a vencedora da CONCORRÊNCIA nº xxxxxxxxx, compromete-se em contratar para fazer parte de sua equipe técnica XXXXXXXX, portador da Carteira de Identidade nº. XXXXXX e do CPF nº. XXXXXXXX, portador do Registro nº. XXXXXXXX, cadastrado no Conselho xxxxxxxxx.

_____, de de 20__.

Nome, Cargo e assinatura do Representante Legal da
Licitante

Eu, xxxxxxxx, portador da Carteira de Identidade nº. xxxxxx e do CPF nº. xxxxxxxx, portador do registro nº. xxxxxxxx, no Conselho xxxxxxxx, CONCORDO em fazer parte da equipe técnica da empresa xxxxxxxxxx, para a execução dos serviços objeto do CONCORRÊNCIA nº xxxxxxxxxxxx.

_____, de de 20__.

Nome, Registro e assinatura do Técnico

Prefeitura Municipal de Jequié



ESTADO DA BAHIA
PREFEITURA MUNICIPAL DE JEQUIÉ
SECRETARIA MUNICIPAL DE ADMINISTRAÇÃO

PREFEITURA MUNICIPAL DE JEQUIÉ - AVISO DE LICITAÇÃO – CONCORRÊNCIA Nº 013/2023 DA PREFEITURA MUNICIPAL DE JEQUIÉ/BA – Objeto: **CONTRATAÇÃO DE EMPRESA PARA REQUALIFICAÇÃO DE PRAÇA LOCALIZADA NO CENTRO (PRAÇA DA BANDEIRA), MUNICÍPIO DE JEQUIÉ-BA.** Sessão pública ocorrerá no dia 08 DE JANEIRO DE 2024, ÀS 09H30MIN, no auditório da Sede Provisória da Prefeitura, na Av. Ulisses Coelho Lima, KM 3, Jequié/BA. O instrumento convocatório e os anexos estão disponíveis gratuitamente aos interessados no Diário Oficial do Município <http://www.ipmbrasil.org.br/portalmunicipio/ba/pmjequeie/diario>. Informações: Departamento de Compras e Licitações da Prefeitura Municipal de Jequié, situado na Av. Ulisses Coelho Lima, KM 3, Jequié/BA, das 08h00minh às 12h00minh, Tel. (73) 3526-8000. Jequié, 04 de dezembro de 2023. ZENILDO BRANDÃO SANTANA. Prefeito do Município de Jequié/BA

Prefeitura Municipal de Jequié

Contrato



ESTADO DA BAHIA
PREFEITURA MUNICIPAL DE JEQUIÉ
SECRETARIA MUNICIPAL DE ADMINISTRAÇÃO

EXTRATO DE CONTRATO Nº 640/2023

Processo nº: 288/2023

Vinculada a Ata de Registro de Preços: nº 189/2023.

Contratante: PREFEITURA MUNICIPAL DE JEQUIÉ, com sede na Praça Duque de Caxias, S/N, Jequiezinho, Jequié, Bahia, CEP: 45.208-903, inscrita no CNPJ sob nº 13.894.878/0001-60.

Contratado: ASTEC CONSTRUÇÕES LTDA, com endereço à Rua Doutor Jose Peroba, nº297, sala 806, Stiep, Salvador-BA, CEP 41.770-235, CNPJ/MF Sob o **04.554.102/0001-00**.

Objeto: CONTRATAÇÃO DE EMPRESA ESPECIALIZADA PARA EXECUÇÃO DE SERVIÇOS DE INSTALAÇÃO DE COBERTURAS EM POLICARBONATO NAS UNIDADES VINCULADAS A SECRETARIA MUNICIPAL DE EDUCAÇÃO DE JEQUIÉ-BA.

Fundamento Legal: art. 15, § 3º, inciso III, da Lei Federal nº 8.666/93.

Valor Global estimado de: R\$ 1.212.533,66 (um milhão duzentos e doze mil quinhentos e trinta e três reais e sessenta e seis centavos).

Vigência: 365 (trezentos e sessenta e cinco) dias, 04.12.2023 A 02.12.2024.

Pça Duque de Caxias, s/n – Fone 73-3526-8020 Fax 73-3526-8030 – CEP 45.208-903 - Jequié - Bahia 1

Av. Otávio Mangabeira | S/N | Km 3 | Jequié-Ba

pmjequie.ba.ipmbrasil.org.br

Prefeitura Municipal de Jequié

Decreto



ESTADO DA BAHIA
PREFEITURA MUNICIPAL DE JEQUIÉ
SECRETARIA MUNICIPAL DE GOVERNO

Republicação do Decreto nº 24.836/2023 por ter constado incorreção quanto ao original publicado no diário oficial do município de Jequié-BA, ano IX, Edição nº 01883, Caderno 1, pág. 015, no dia 01 de dezembro de 2023.

D E C R E T O N.º 24.836 - E M 01 DE DEZEMBRO DE 2023.

O PREFEITO MUNICIPAL DE JEQUIÉ - ESTADO DA BAHIA, no uso de suas atribuições legais,

Resolve:

Art. 1º - Exonerar Cargos em Comissão da Secretaria Municipal de Educação, conforme relação em anexo.

Art. 2º - Este Decreto entrará em vigor a partir do dia 04 de dezembro de 2023, revogando-se todas as disposições em contrário.

Registre-se e Publique-se.

SECRETARIA MUNICIPAL DE GOVERNO, EM 01 DE DEZEMBRO DE 2023.

ZENILDO BRANDÃO SANTANA
= PREFEITO=

REGISTRADO

SOB NÚMERO 24.836 ÀS FLS. DO LIVRO DECRETO
EM 01 DE DEZEMBRO DE 2023.

VAGNER DE CASTRO AMPARO
SECRETARIA MUNICIPAL DE GOVERNO

Praça Duque de Caxias, s/n, Jequiezinho, Jequié-BA – 45206-903 – Tel. (73) 3526-8031; Telefax: (73) 3526-8030;
email: pmj@jequie.ba.gov.br

Prefeitura Municipal de Jequié



ESTADO DA BAHIA
PREFEITURA MUNICIPAL DE JEQUIÉ
SECRETARIA MUNICIPAL DE GOVERNO

ANEXO- DECRETO Nº 24.836/2023

EXONERAÇÃO DE CARGOS COMISSIONADOS DA SECRETARIA MUNICIPAL DE EDUCAÇÃO.

NOME	CARGO	SÍMBOLO
ESTEPHANE BRITO CARDOSO	ASSISTENTE TÉCNICO	CC-4
LARISSA RODRIGUES LOMANTO ARAUJO	ASSISTENTE TÉCNICO	CC-3
LUCIANO SOUZA SANTOS	COORDENADOR PEDAGÓGICO	CC-4
WALMIR OLIVEIRA NASCIMENTO JUNIOR	DIRETOR DA ESCOLA MUNICIPALIZADA PROFESSORA FLORIPES SODRÉ	CC-4

Praça Duque de Caxias, s/n, Jequiezinho, Jequié-BA – 45206-903 – Tel. (73) 3526-8031; Telefax: (73) 3526-8030;
ANEXO DECRETO Nº 24.307/2023
email: pmj@jequie.ba.gov.br

Av. Otávio Mangabeira | S/N | Km 3 | Jequié-Ba

pmjequie.ba.ipmbrasil.org.br

Prefeitura Municipal de Jequié



ESTADO DA BAHIA
PREFEITURA MUNICIPAL DE JEQUIÉ
SECRETARIA MUNICIPAL DE GOVERNO

Republicação do Decreto nº 24.838/2023 por ter constado incorreção quanto ao original publicado no diário oficial do município de Jequié-BA, Ano IX, Edição nº 01883, Caderno 1, pág. 019, no dia 01 de dezembro de 2023.

D E C R E T O N.º 24.838 - EM 01 DE DEZEMBRO DE 2023.

O PREFEITO MUNICIPAL DE JEQUIÉ - ESTADO DA BAHIA, no uso de suas atribuições legais,

Resolve:

Art. 1º - Exonerar Cargos em Comissão da Secretaria Municipal de Desenvolvimento Social, conforme relação em anexo.

Art. 2º - Este Decreto entrará em vigor a partir do dia 04 de dezembro de 2023, revogando-se todas as disposições em contrário.

Registre-se e Publique-se.

SECRETARIA MUNICIPAL DE GOVERNO, EM 01 DE DEZEMBRO DE 2023.

ZENILDO BRANDÃO SANTANA
= PREFEITO =

REGISTRADO

SOB NÚMERO 24.838 ÀS FLS. DO LIVRO DECRETO
EM 01 DE DEZEMBRO DE 2023.

VAGNER DE CASTRO AMPARO
SECRETARIA MUNICIPAL DE GOVERNO

Praça Duque de Caxias, s/n, Jequiezinho, Jequié-BA – 45206-903 – Tel. (73) 3526-8031; Telefax: (73) 3526-8030;
email: pmj@jequie.ba.gov.br

Prefeitura Municipal de Jequié



ESTADO DA BAHIA
PREFEITURA MUNICIPAL DE JEQUIÉ
SECRETARIA MUNICIPAL DE GOVERNO

ANEXO- DECRETO Nº 24.838/2023

EXONERAÇÃO DE CARGOS COMISSIONADOS DA SECRETARIA MUNICIPAL DE DESENVOLVIMENTO SOCIAL.

NOME	CARGO	SÍMBOLO
AMANDA MELO SANTOS	SUPERVISOR ADMINISTRATIVO	CC-5
DAIANE MIRANDA SANTOS	SUPERVISOR ADMINISTRATIVO	CC-5
ELIETE SANTANA DE JESUS	SUPERVISOR ADMINISTRATIVO	CC-5
KANANDA SILVA CHAVES	SUPERVISOR ADMINISTRATIVO	CC-5
PABLO RICARDO LEMO NASCIMENTO	SUPERVISOR ADMINISTRATIVO	CC-5

Praça Duque de Caxias, s/n, Jequiezinho, Jequié-BA – 45206-903 – Tel. (73) 3526-8031; Telefax: (73) 3526-8030;
ANEXO DECRETO Nº 24.307/2023
email: pmj@jequie.ba.gov.br

Av. Otávio Mangabeira | S/N | Km 3 | Jequié-Ba

pmjequie.ba.ipmbrasil.org.br

Prefeitura Municipal de Jequié



ESTADO DA BAHIA
PREFEITURA MUNICIPAL DE JEQUIÉ
SECRETARIA MUNICIPAL DE GOVERNO

Republicação do Decreto nº 24.839/2023 por ter constado incorreção quanto ao original publicado no diário oficial do município de Jequié-BA, ano IX, Edição nº 01883, Caderno 1, pág. 021, no dia 01 de dezembro de 2023.

DECRETO N.º 24.839 - EM 01 DE DEZEMBRO DE 2023.

O PREFEITO MUNICIPAL DE JEQUIÉ - ESTADO DA BAHIA, no uso de suas atribuições legais,

Resolve:

Art. 1º - Exonerar Cargos em Comissão da Secretaria Municipal de Saúde, abaixo relacionados:

- George Washington Nascimento Souza – Coordenador Odontológico – Símbolo - ASS-2;
- Rubenia Gonçalves Silva – Gerente Odontológico da Estratégia de Saúde da Família – Símbolo - ASG-2

Art. 2º - Este Decreto entrará em vigor a partir do dia 04 de dezembro de 2023, revogando-se todas as disposições em contrário.

Registre-se e Publique-se.

SECRETARIA MUNICIPAL DE GOVERNO, EM 01 DE DEZEMBRO DE 2023.

ZENILDO BRANDÃO SANTANA

= PREFEITO=

REGISTRADO

SOB NÚMERO 24.839 ÀS FLS. DO LIVRO DECRETO

EM 01 DE DEZEMBRO DE 2023.

VAGNER DE CASTRO AMPARO
SECRETARIA MUNICIPAL DE GOVERNO

Praça Duque de Caxias, s/n, Jequiezinho, Jequié-BA – 45206-903 – Tel. (73) 3526-8031; Telefax: (73) 3526-8030;
ANEXO DECRETO N° 24.307/2023
email: pmj@jequie.ba.gov.br

Prefeitura Municipal de Jequié

Decreto



ESTADO DA BAHIA
PREFEITURA MUNICIPAL DE JEQUIÉ
SECRETARIA MUNICIPAL DE GOVERNO

D E C R E T O N.º 24.840 - EM 04 DE DEZEMBRO DE 2023.

O PREFEITO MUNICIPAL DE JEQUIÉ - ESTADO DA BAHIA, no uso de suas atribuições legais,

Resolve:

Art. 1º- Exonerar o Sr. **GILSON GABRIEL MOTA DOS SANTOS**, do Cargo em Comissão de Administrador de Povoado, Símbolo CC-6, da Secretaria Municipal de Governo.

Art. 2º - Este Decreto entrará em vigor a partir do dia 05 de dezembro de 2023, revogando todas as disposições em contrário.

Registre-se e Publique-se.

SECRETARIA MUNICIPAL DE GOVERNO, EM 04 DE DEZEMBRO DE 2023.

ZENILDO BRANDÃO SANTANA
= PREFEITO =

REGISTRADO

SOB NÚMERO 24.840 ÀS FLS. DO LIVRO DE CRETO

EM 04 DE DEZEMBRO DE 2023.

VAGNER DE CASTRO AMPARO
SECRETÁRIO MUNICIPAL DE GOVERNO

Praça Duque de Caxias, S/N – Fone: (73) 3526-8020 – Fax 3526-8030 – CEP 45208-903 – Jequié-Ba
e-mail:pmj@jequie.ba.gov.br

Av. Otávio Mangabeira | S/N | Km 3 | Jequié-Ba

pmjequie.ba.ipmbrasil.org.br

Prefeitura Municipal de Jequié



ESTADO DA BAHIA
PREFEITURA MUNICIPAL DE JEQUIÉ
SECRETARIA MUNICIPAL DE GOVERNO

DECRETO N.º 24.841 - EM 04 DE DEZEMBRO DE 2023.

O PREFEITO MUNICIPAL DE JEQUIÉ - ESTADO DA BAHIA, no uso de suas atribuições legais,

Resolve:

Art. 1º- Exonerar a Sra. **LARISSA RODRIGUES LOMANTO ARAUJO**, do Cargo em Comissão de Coordenador Administrativo, Símbolo CC-3, da Secretaria Municipal de Educação.

Art. 2º - Este Decreto entrará em vigor a partir do dia 05 de dezembro de 2023, revogando todas as disposições em contrário.

Registre-se e Publique-se.

SECRETARIA MUNICIPAL DE GOVERNO, EM 04 DE DEZEMBRO DE 2023.

ZENILDO BRANDÃO SANTANA
= PREFEITO =

REGISTRADO
SOB NÚMERO 24.841 ÀS FLS. DO LIVRO DE CRETO
EM 04 DE DEZEMBRO DE 2023.

VAGNER DE CASTRO AMPARO
SECRETÁRIO MUNICIPAL DE GOVERNO

Praça Duque de Caxias, S/N – Fone: (73) 3526-8020 – Fax 3526-8030 – CEP 45208-903 – Jequié-Ba
e-mail:pmj@jequie.ba.gov.br

Prefeitura Municipal de Jequié



ESTADO DA BAHIA
PREFEITURA MUNICIPAL DE JEQUIÉ
SECRETARIA MUNICIPAL DE GOVERNO

DECRETO N.º 24.842 - EM 04 DE DEZEMBRO DE 2023.

O PREFEITO MUNICIPAL DE JEQUIÉ - ESTADO DA BAHIA, no uso de suas atribuições legais,

Resolve:

Art. 1º- Nomear o Sr. **EMANUEL ARAÚJO SILVA**, para exercer o Cargo em Comissão de Coordenador Administrativo, Símbolo CC-3, da Secretaria Municipal de Educação.

Art. 2º - Este Decreto entrará em vigor a partir do dia 06 de dezembro de 2023, revogando todas as disposições em contrário.

Registre-se e Publique-se.

SECRETARIA MUNICIPAL DE GOVERNO, EM 04 DE DEZEMBRO DE 2023.

ZENILDO BRANDÃO SANTANA
= PREFEITO =

REGISTRADO

SOB NÚMERO 24.842 ÀS FLS. DO LIVRO DE CRETO

EM 04 DE DEZEMBRO DE 2023.

VAGNER DE CASTRO AMPARO
SECRETÁRIO MUNICIPAL DE GOVERNO

Praça Duque de Caxias, S/N – Fone: (73) 3526-8020 – Fax 3526-8030 – CEP 45208-903 – Jequié-Ba
e-mail:pmj@jequie.ba.gov.br

Prefeitura Municipal de Jequié



ESTADO DA BAHIA
PREFEITURA MUNICIPAL DE JEQUIÉ
SECRETARIA MUNICIPAL DE GOVERNO

DECRETO N.º 24.843 - EM 04 DE DEZEMBRO DE 2023.

O PREFEITO MUNICIPAL DE JEQUIÉ - ESTADO DA BAHIA, no uso de suas atribuições legais,

Resolve:

Art. 1º- Nomear a Sra. **ANA PAULA ALMEIDA SOUZA**, para exercer o Cargo em Comissão de Secretária Escolar da Escola Municipal União do Povo, Símbolo CC-4, da Secretaria Municipal de Educação.

Art. 2º - Este Decreto entrará em vigor a partir do dia 05 de dezembro de 2023, revogando todas as disposições em contrário.

Registre-se e Publique-se.

SECRETARIA MUNICIPAL DE GOVERNO, EM 04 DE DEZEMBRO DE 2023.

ZENILDO BRANDÃO SANTANA
= PREFEITO =

REGISTRADO

SOB NÚMERO 24.843 ÀS FLS. DO LIVRO DE CRETO

EM 04 DE DEZEMBRO DE 2023.

VAGNER DE CASTRO AMPARO
SECRETÁRIO MUNICIPAL DE GOVERNO

Praça Duque de Caxias, S/N – Fone: (73) 3526-8020 – Fax 3526-8030 – CEP 45208-903 – Jequié-Ba
e-mail:pmj@jequie.ba.gov.br

Prefeitura Municipal de Jequié



ESTADO DA BAHIA
PREFEITURA MUNICIPAL DE JEQUIÉ
SECRETARIA MUNICIPAL DE GOVERNO

DECRETO N.º 24.844 - EM 04 DE DEZEMBRO DE 2023.

O **PREFEITO MUNICIPAL DE JEQUIÉ - ESTADO DA BAHIA**, no uso de suas atribuições legais,

Resolve:

Art. 1º- Nomear a Sra. **VALDICEIA FREIRE SILVA NOVAES**, para exercer o Cargo em Comissão de Vice-Diretor da Escola Municipal Maiza Porfirio dos Santos Andrade, Símbolo CC-4, da Secretaria Municipal de Educação.

Art. 2º - Este Decreto entrará em vigor a partir do dia 05 de dezembro de 2023, revogando todas as disposições em contrário.

Registre-se e Publique-se.

SECRETARIA MUNICIPAL DE GOVERNO, EM 04 DE DEZEMBRO DE 2023.

ZENILDO BRANDÃO SANTANA
= PREFEITO =

REGISTRADO
SOB NÚMERO 24.844 ÀS FLS. DO LIVRO DE CRETO
EM 04 DE DEZEMBRO DE 2023.

VAGNER DE CASTRO AMPARO
SECRETÁRIO MUNICIPAL DE GOVERNO

Praça Duque de Caxias, S/N – Fone: (73) 3526-8020 – Fax 3526-8030 – CEP 45208-903 – Jequié-Ba
e-mail:pmj@jequie.ba.gov.br

Prefeitura Municipal de Jequié



ESTADO DA BAHIA
PREFEITURA MUNICIPAL DE JEQUIÉ
SECRETARIA MUNICIPAL DE GOVERNO

DECRETO N.º 24.845 - EM 04 DE DEZEMBRO DE 2023.

O PREFEITO MUNICIPAL DE JEQUIÉ - ESTADO DA BAHIA, no uso de suas atribuições legais,

Resolve:

Art. 1º- Nomear a Sra. **LUCIMAR COSTA ASSUNÇÃO**, para exercer o Cargo em Comissão de Coordenador Pedagógico, Símbolo CC-4, da Secretaria Municipal de Educação.

Art. 2º - Este Decreto entrará em vigor a partir do dia 05 de dezembro de 2023, revogando todas as disposições em contrário.

Registre-se e Publique-se.

SECRETARIA MUNICIPAL DE GOVERNO, EM 04 DE DEZEMBRO DE 2023.

ZENILDO BRANDÃO SANTANA
= PREFEITO =

REGISTRADO

SOB NÚMERO 24.845 ÀS FLS. DO LIVRO DE CRETO

EM 04 DE DEZEMBRO DE 2023.

VAGNER DE CASTRO AMPARO
SECRETÁRIO MUNICIPAL DE GOVERNO

Praça Duque de Caxias, S/N – Fone: (73) 3526-8020 – Fax 3526-8030 – CEP 45208-903 – Jequié-Ba
e-mail:pmj@jequie.ba.gov.br

Prefeitura Municipal de Jequié



ESTADO DA BAHIA
PREFEITURA MUNICIPAL DE JEQUIÉ
SECRETARIA MUNICIPAL DE GOVERNO

DECRETO N.º 24.846 - EM 04 DE DEZEMBRO DE 2023.

O PREFEITO MUNICIPAL DE JEQUIÉ - ESTADO DA BAHIA, no uso de suas atribuições legais,

Resolve:

Art. 1º- Nomear a Sr^a. **JULIA PORTO FREIRE**, para Exercer o Cargo em Comissão de Chefe de Divisão de Programa e Eventos da Juventude, Símbolo CC-3, da Secretaria Municipal de Desenvolvimento Social.

Art. 2º - Este Decreto entrará em vigor a partir do dia 05 de dezembro de 2023, revogando todas as disposições em contrário.

Registre-se e Publique-se.

SECRETARIA MUNICIPAL DE GOVERNO, EM 04 DE DEZEMBRO DE 2023.

ZENILDO BRANDÃO SANTANA
= PREFEITO =

REGISTRADO

SOB NÚMERO 24.846 ÀS FLS. DO LIVRO DECRETO

EM 04 DE DEZEMBRO DE 2023.

VAGNER DE CASTRO AMPARO
SECRETÁRIO MUNICIPAL DE GOVERNO

Praça Duque de Caxias, S/N – Fone: (73) 3526-8020 – Fax 3526-8030 – CEP 45208-903 – Jequié-Ba
e-mail:pmj@jequie.ba.gov.br

Prefeitura Municipal de Jequié



ESTADO DA BAHIA
PREFEITURA MUNICIPAL DE JEQUIÉ
SECRETARIA MUNICIPAL DE GOVERNO

DECRETO N.º 24.847 - EM 04 DE DEZEMBRO DE 2023.

O **PREFEITO MUNICIPAL DE JEQUIÉ - ESTADO DA BAHIA**, no uso de suas atribuições legais,

Resolve:

Art. 1º- Exonerar a Sr^a. **THICIANA BIONDI ARAUJO**, do Cargo em Comissão de Coordenadora do Núcleo de Prevenção e Reabilitação Física, Símbolo ASS-2, da Secretaria Municipal de Saúde.

Art. 2º - Este Decreto entrará em vigor a partir do dia 05 de dezembro de 2023, revogando todas as disposições em contrário.

Registre-se e Publique-se.

SECRETARIA MUNICIPAL DE GOVERNO, EM 04 DE DEZEMBRO DE 2023.

ZENILDO BRANDÃO SANTANA
= PREFEITO =

REGISTRADO

SOB NÚMERO 24.847 ÀS FLS. DO LIVRO DECRETO

EM 04 DE DEZEMBRO DE 2023.

VAGNER DE CASTRO AMPARO
SECRETÁRIO MUNICIPAL DE GOVERNO

Praça Duque de Caxias, S/N – Fone: (73) 3526-8020 – Fax 3526-8030 – CEP 45208-903 – Jequié-Ba
e-mail:pmj@jequie.ba.gov.br

Prefeitura Municipal de Jequié



ESTADO DA BAHIA
PREFEITURA MUNICIPAL DE JEQUIÉ
SECRETARIA MUNICIPAL DE GOVERNO

DECRETO N.º 24.848 - EM 04 DE DEZEMBRO DE 2023.

O **PREFEITO MUNICIPAL DE JEQUIÉ - ESTADO DA BAHIA**, no uso de suas atribuições legais,

Resolve:

Art. 1º- Exonerar a Sr^a. **JULIANA MARQUES ZANGRANDI ANJOS**, do Cargo em Comissão de Coordenadora Administrativa, Símbolo CC-3, da Secretaria Municipal de Administração.

Art. 2º - Este Decreto entrará em vigor a partir do dia 05 de dezembro de 2023, revogando todas as disposições em contrário.

Registre-se e Publique-se.

SECRETARIA MUNICIPAL DE GOVERNO, EM 04 DE DEZEMBRO DE 2023.

ZENILDO BRANDÃO SANTANA
= PREFEITO =

REGISTRADO

SOB NÚMERO 24.848 ÀS FLS. DO LIVRO DECRETO

EM 04 DE DEZEMBRO DE 2023.

VAGNER DE CASTRO AMPARO
SECRETÁRIO MUNICIPAL DE GOVERNO

Praça Duque de Caxias, S/N – Fone: (73) 3526-8020 – Fax 3526-8030 – CEP 45208-903 – Jequié-Ba
e-mail:pmj@jequie.ba.gov.br

Prefeitura Municipal de Jequié



ESTADO DA BAHIA
PREFEITURA MUNICIPAL DE JEQUIÉ
SECRETARIA MUNICIPAL DE GOVERNO

DECRETO N.º 24.849 - EM 04 DE DEZEMBRO DE 2023.

O **PREFEITO MUNICIPAL DE JEQUIÉ - ESTADO DA BAHIA**, no uso de suas atribuições legais,

Resolve:

Art. 1º- Nomear a Sr^a. **JULIANA MARQUES ZANGRANDI ANJOS**, para Exercer o Cargo em Comissão de Coordenadora do Núcleo de Prevenção e Reabilitação Física, Símbolo ASS-2, da Secretaria Municipal de Saúde.

Art. 2º - Este Decreto entrará em vigor a partir do dia 06 de dezembro de 2023, revogando todas as disposições em contrário.

Registre-se e Publique-se.

SECRETARIA MUNICIPAL DE GOVERNO, EM 04 DE DEZEMBRO DE 2023.

ZENILDO BRANDÃO SANTANA
= PREFEITO =

REGISTRADO

SOB NÚMERO 24.849 ÀS FLS. DO LIVRO DECRETO

EM 04 DE DEZEMBRO DE 2023.

VAGNER DE CASTRO AMPARO
SECRETÁRIO MUNICIPAL DE GOVERNO

Praça Duque de Caxias, S/N – Fone: (73) 3526-8020 – Fax 3526-8030 – CEP 45208-903 – Jequié-Ba
e-mail:pmj@jequie.ba.gov.br

Prefeitura Municipal de Jequié



ESTADO DA BAHIA
PREFEITURA MUNICIPAL DE JEQUIÉ
SECRETARIA MUNICIPAL DE GOVERNO

DECRETO N.º 24.850 - EM 04 DE DEZEMBRO DE 2023.

O PREFEITO MUNICIPAL DE JEQUIÉ - ESTADO DA BAHIA, no uso de suas atribuições legais,

Resolve:

Art. 1º- Exonerar o Sr. **EDSON DE ALMEIDA CERQUEIRA**, do Cargo em Comissão de Administrador do Distrito de Baixão, Símbolo CC-5, da Secretaria Municipal de Governo.

Art. 2º - Este Decreto entrará em vigor a partir do dia 05 de dezembro de 2023, revogando todas as disposições em contrário.

Registre-se e Publique-se.

SECRETARIA MUNICIPAL DE GOVERNO, EM 04 DE DEZEMBRO DE 2023.

ZENILDO BRANDÃO SANTANA
= PREFEITO =

REGISTRADO

SOB NÚMERO 24.850 ÀS FLS. DO LIVRO DECRETO

EM 04 DE DEZEMBRO DE 2023.

VAGNER DE CASTRO AMPARO
SECRETÁRIO MUNICIPAL DE GOVERNO

Praça Duque de Caxias, S/N – Fone: (73) 3526-8020 – Fax 3526-8030 – CEP 45208-903 – Jequié-Ba
e-mail:pmj@jequie.ba.gov.br

Prefeitura Municipal de Jequié



ESTADO DA BAHIA
PREFEITURA MUNICIPAL DE JEQUIÉ
SECRETARIA MUNICIPAL DE GOVERNO

DECRETO N.º 24.851 - EM 04 DE DEZEMBRO DE 2023.

O PREFEITO MUNICIPAL DE JEQUIÉ - ESTADO DA BAHIA, no uso de suas atribuições legais,

Resolve:

Art. 1º- Nomear o Sr. **MAURI RIBEIRO CORREA**, para exercer o do Cargo em Comissão de Administrador do Povoado da Massaranduba, Símbolo CC-6, da Secretaria Municipal de Governo.

Art. 2º - Este Decreto entrará em vigor a partir de 05 de novembro de 2023, revogando todas as disposições em contrário.

Registre-se e Publique-se.

SECRETARIA MUNICIPAL DE GOVERNO, EM 04 DE DEZEMBRO DE 2023.

ZENILDO BRANDÃO SANTANA
= PREFEITO =

REGISTRADO

SOB NÚMERO 24.851 ÀS FLS. DO LIVRO DECRETO

EM 04 DE DEZEMBRO DE 2023.

VAGNER DE CASTRO AMPARO
SECRETÁRIO MUNICIPAL DE GOVERNO

Praça Duque de Caxias, S/N – Fone: (73) 3526-8020 – Fax 3526-8030 – CEP 45208-903 – Jequié-Ba
e-mail:pmj@jequie.ba.gov.br