



Diário Oficial do **Município**

Prefeitura Municipal de Jequié

quarta-feira, 27 de dezembro de 2023

Ano IX - Edição nº 01900 | Caderno 1

Prefeitura Municipal de Jequié publica



Av. Otávio Mangabeira | S/N | Km 3 | Jequié-Ba

pmjequie.ba.ipmbrasil.org.br

Este documento foi assinado digitalmente por SERASA Experian
F66C1E9940ED2F7ED869CDFCA57D55D8

Prefeitura Municipal de Jequié

SUMÁRIO

- EXTRATO DE CONTRATO N 644 2023 EXTRATO DE DISPENSA N 164 2023 E RATIFICAÇÃO EM NOME DA EMPRESA ROMARIO CONCEIÇÃO SILVA 05399725509
- PREGÃO ELETRÔNICO SRP N° 334/2023, ATA DE REGISTRO DE PREÇOS
- AVISO E EDITAL PE 131/2023
- AVISO E EDITAL PE 136/2023
- AVISO E EDITAL PE 137/2023
- AVISO E EDITAL PE 138/2023
- EXTRATO DO PRIMEIRO TERMO ADITIVO AO CONTRATO N° 03/2023.
- TORNAR SEM EFEITO
- DECRETO N° 24908/2023 – PONTO FACULTATIVO – ANO NOVO
- COTAÇÃO SERVIÇOS DE CENOTECNIA E ILUMINAÇÃO CÊNICA, COM FORNECIMENTO DE INSUMOS.
- EXTRATO DO SEGUNDO TERMO ADITIVO AO CONTRATO N° 425/2022.
- JULGAMENTO DE RECURSO ADMINISTRATIVO
- ADJUDICAÇÃO E HOMOLOGAÇÃO PREGÃO ELETRONICO SRP 124/2023
- CONVOCAÇÃO REMANESCENTE PE 048/2023
- HOMOLOGAÇÃO SRP N° 124/2023
- TORNAR SEM EFEITO
- PORTARIA N° 1100/2023 - INCORPORAÇÃO DE CET – ROSINEIDE ALEIXO DOS SANTOS MENEZES.
PORTARIA N° 1101/2023 - AVERBAÇÃO DE TEMPO DE SERVIÇO – ELIANA PAES ROCHA.
PORTARIA N° 1102/2023 - AVERBAÇÃO DE TEMPO DE SERVIÇO – MOEMA MEIRELES BATISTA.
PORTARIA N° 1103/2023 - AVERBAÇÃO DE TEMPO DE SERVIÇO – MARIA DO PERPETUO SOCORRO PEREIRA LOMANTO.
PORTARIA N° 1104/2023 - LICENÇA PRÊMIO – TEREZA BISPO DOS SANTOS.
PORTARIA N° 1105/2023 - LICENÇA PRÊMIO – MARIA DAS GRAÇAS COSTA BARBOSA.
- LEI N° 2352/2023 - CRIAÇÃO OS COMPONENTES MUNICIPAIS DO SISTEMA MUNICIPAL DE SEGURANÇA ALIMENTAR E NUTRICIONAL-SIMSAN, REVOGA A LEI MUNICIPAL N° 1.973 DE 15 DE OUTUBRO DE 2015, DEFINE OS PARÂMETROS PARA ELABORAÇÃO E IMPLEMENTAÇÃO DO PLANO MUNICIPAL DE SEGURANÇA ALIMENTAR E NUTRICIONAL E DÁ OUTRAS PROVIDÊNCIAS.
LEI N° 2353/2023 - DENOMINA DE TRAVESSA T, A TRAVESSA LOCALIZADA ENTRE A RUA G E RUA T, NA VOVÓ CAMILA, BAIRRO DO JEQUIEZINHO.
LEI N° 2354/2023 - DENOMINA DE PRAÇA JOSÉ SOUZA SANTOS, A NOVA PRAÇA LOCALIZADA NO LOTEAMENTO VILA VITORIA NO BAIRRO DO JEQUIEZINHO NO MUNICÍPIO DE JEQUIÉ.
LEI N° 2355/2023 - ALTERA O NOME DA TRAVESSA EDVALDO CARDOSO E DÁ OUTRAS PROVIDENCIAS.
LEI N° 2356/2023 - DENOMINA PRAÇA SALVADOR MOURA GONDIM A PRAÇA QUE ESTÁ SENDO CONTRUÍDA NA AVENIDA NAZARÉ NA LOCALIDADE DO BARRO PRETO NO BAIRRO CAIXA D'ÁGUA.
LEI N° 2357/2023 - DISPÕE SOBRE A OBRIGATORIEDADE DE AFIXAÇÃO DE PLACAS INFORMATIVAS EM BRAILE, NAS ENTRADAS DOS ÓRGÃOS E REPARTIÇÕES PÚBLICAS E PRIVADAS, EM PORTAS DE GABINETES, INDICANDO CORREDORES, ESCADAS OU LOCAIS DE CIRCULAÇÃO DE PESSOAS NO ÂMBITO DO MUNICÍPIO DE JEQUIÉ.
- ATAS DE REGISTRO DE PREÇOS PREGÕES ELETRÔNICOS 089/2023, 110/2023, 113/2023
- CHAMAMENTO EDUCAÇÃO - LAUDO PERIACIAL MECÂNICO.
- EXTRATO DO CONTRATO N° 611/2023- EXTRATO DE DISPENSA N° 161/2023 E RATIFICAÇÃO.
- EXTRATO DO CONTRATO N° 663/2023- EXTRATO DE DISPENSA N° 163/2023 E RATIFICAÇÃO.
- EXTRATO DE CONTRATO N° 400/2023.

Prefeitura Municipal de Jequié

Dispensa



ESTADO DA BAHIA
PREFEITURA MUNICIPAL DE JEQUIÉ
SECRETARIA MUNICIPAL DE ADMINISTRAÇÃO

EXTRATO DE CONTRATO Nº 664/2023

Processo nº: 479/2023

Dispensa nº: 164/2023

Contratante: PREFEITURA MUNICIPAL DE JEQUIÉ, com sede na Praça Duque de Caxias, S/N, Jequiezinho, Jequié, Bahia, CEP: 45.208-903, inscrita no CNPJ sob nº 13.894.878/0001-60.

Contratada: ROMARIO CONCEIÇÃO SILVA 05399725509, com endereços na Avenida Presidente Dutra, nº 141, CEP 45.200-170, Centro, Jequié/BA.

Objeto: aquisição de alvará e folha a3 para secretaria de infraestrutura do município de Jequié – Ba.

Fundamento Legal: Art. 24, Inciso II, da Lei 8.666/93.

Valor do Documento: R\$ 8.249,50 (oito mil duzentos e quarenta e nove reais e cinquenta centavos).

Unidade:	15 - SECRETARIA MUNICIPAL DE INFRAESTRUTURA
PROJ. ATIVIDADE	2092 - GESTÃO DAS AÇÕES DA SECRETARIA DE INFRAESTRUTURA
ELEM. DESPESA	33903000 - MATERIAL DE CONSUMO
FONTE RECURSO	15000000 - RECURSOS NÃO VINCULADOS DE IMPOSTOS

Vigência: 60 (sessenta) dias - 27/12/2023 a 24/02/2024.

Prefeitura Municipal de Jequié



ESTADO DA BAHIA
PREFEITURA MUNICIPAL DE JEQUIÉ
SECRETARIA MUNICIPAL DE ADMINISTRAÇÃO

EXTRATO DE DISPENSA Nº 164/2023

Processo nº: 479/2023

Contrato nº: 664/2023

Contratante: PREFEITURA MUNICIPAL DE JEQUIÉ, com sede na Praça Duque de Caxias, S/N, Jequiezinho, Jequié, Bahia, CEP: 45.208-903, inscrita no CNPJ sob nº 13.894.878/0001-60.

Contratada: ROMARIO CONCEIÇÃO SILVA 05399725509, com endereços na Avenida Presidente Dutra, nº 141, CEP 45.200-170, Centro, Jequié/BA.

Objeto: aquisição de alvará e folha A3 para Secretaria de Infraestrutura do Município de Jequié – Ba.

Fundamento Legal: Art. 24, Inciso II, da Lei 8.666/93.

Valor do Documento: R\$ 8.249,50 (oito mil duzentos e quarenta e nove reais e cinquenta centavos).

Unidade:	15 - SECRETARIA MUNICIPAL DE INFRAESTRUTURA
PROJ. ATIVIDADE	2092 - GESTÃO DAS AÇÕES DA SECRETARIA DE INFRAESTRUTURA
ELEM. DESPESA	33903000 - MATERIAL DE CONSUMO
FONTE RECURSO	15000000 - RECURSOS NÃO VINCULADOS DE IMPOSTOS

Vigência: 60 (sessenta) dias - 27/12/2023 a 24/02/2024.

Prefeitura Municipal de Jequié



ESTADO DA BAHIA
PREFEITURA MUNICIPAL DE JEQUIÉ
SECRETARIA MUNICIPAL DE ADMINISTRAÇÃO
DEPARTAMENTO DE COMPRAS E LICITAÇÕES

RATIFICAÇÃO DE DISPENSA

Como Prefeito do Município de Jequié, Estado da Bahia, no uso das atribuições que me é peculiar, e, considerando os atos administrativos levados a efeito através do procedimento em tela, reconheço de plano a situação que DISPENSA DE LICITAÇÃO, cujo objeto é a contratação direta com a EMPRESA **ROMARIO CONCEIÇÃO SILVA 05399725509**, para fornecimento de Alvara e Folha A3 para Secretaria de Infraestrutura do município de Jequié/Ba, ratifico com fulcro no art. 24, inciso II da Lei nº 8.666/93, cujo feito foi tombado sob o nº 164/2023. Jequié, 27 de dezembro de 2023.
ZENILDO BRANDÃO SANTANA - Prefeito Municipal.

Prefeitura Municipal de Jequié

Pregão Eletrônico



ESTADO DA BAHIA
PREFEITURA MUNICIPAL DE JEQUIÉ
 SECRETARIA MUNICIPAL DE ADMINISTRAÇÃO

PREGÃO ELETRÔNICO – SISTEMA DE REGISTRO DE PREÇOS Nº 125/2023
PROCESSO LICITATORIO ADMINISTRATIVO Nº 439/2023
ATA DE REGISTRO DE PREÇOS Nº 334/2023

IVAN FABIANO SILVA DE OLIVEIRA, com endereço à Faz Serrana Santa Maria, s/n, Rural, Jitaúna-BA, CEP 45.225-000, **CNPJ/MF Sob o 13.681.688/0001-64**, através do seu representante legal, **Ivan Fabiano** de Oliveira, R.G. nº. **516** SSP-BA, CPF nº. **433.905-**, conforme instrumento em anexo, vem pela presente ATA DE REGISTRO DE PREÇOS, firmada com a Prefeitura Municipal de JEQUIÉ, neste ato representado Prefeito Municipal, obrigar-se ao quanto segue:

CLÁUSULA PRIMEIRA – DO OBJETO

1.1 CONTRATAÇÃO DE EMPRESA ESPECIALIZADA PARA EXECUÇÃO DE SERVIÇOS DE DRENAGEM PLUVIAL NOS BAIRROS: KM03, AMARALINA E GUILHERME FERNANDES, LOCALIZADOS NO MUNICÍPIO DE JEQUIÉ-BA

1.2 Os preços da PROPONENTE constante desta Ata de registro de preços ficam declarados registrados para fins de cumprimento deste instrumento e do Contrato que venha a ser firmado entre a PROPONENTE e a Administração.

1.3 A existência de preços registrados não obriga a Administração a firmar as contratações que deles poderão advir, ficando-lhe facultado a utilização de outras licitações, sendo assegurado ao beneficiário do registro preferência em igualdade de condições.

CLÁUSULA SEGUNDA – PREÇO E CONDIÇÕES DE PAGAMENTO

2.1 O valor da presente Ata de registro de preços é **R\$ 601.000,00 (seiscentos e um mil reais)**, constantes da proposta de preços apresentada no Pregão Eletrônico SRP nº 125/2023, que é parte integrante deste instrumento, independente de transcrição, fixo e irrevogável, incluso todos os custos e despesas decorrentes de transporte, seguros, impostos e taxas de qualquer natureza. Valor dos itens:

tem	Tipo	Cód.	Descrição	Quant.	Und.	Qtd. Período.	Und. Período	Vlr. Unit.	Vlr. Tot
LOTE I - KM 03									
1	Serv.	47453	DRENAGEM PLUVIAL DO BAIRRO KM 03	1	UN	----	----	94.000,00	94.000,00
Total (R\$):								94.000,00	
LOTE II - AMARALINA									
1	Serv.	47454	DRENAGEM PLUVIAL NO BAIRRO AMARALINA	1	UN	----	----	138.000,00	138.000,00
Total (R\$):								138.000,00	
LOTE III - GUILHERME FERNANDES									
1	Serv.	47455	DRENAGEM PLUVIAL NO BAIRRO GUILHERME FERNANDES	1	UN	----	----	369.000,00	369.000,00
Total (R\$):								369.000,00	
								Valor Total:	601.000,00

2.2 Nas hipóteses previstas no art. 65, inciso II, alínea “d” da lei 8.666/93, o órgão gerenciador poderá promover o equilíbrio econômico – financeiro do contrato, mediante processo fundamentado e aceito pela Administração. O pagamento será efetuado mensalmente após o 30º dia do mês subsequente ao fornecimento, no valor correspondente

Prefeitura Municipal de Jequié



ESTADO DA BAHIA
PREFEITURA MUNICIPAL DE JEQUIÉ
SECRETARIA MUNICIPAL DE ADMINISTRAÇÃO

ao quantitativo comprovadamente entregue. A licitante vencedora apresentará nota fiscal referente ao fornecimento realizado a CONTRATANTE, que encaminhará ao Setor de pagamento, toda a documentação necessária ao seu pagamento.

2.3 Na ocorrência de necessidade de providências complementares por parte da contratada o decurso do prazo de pagamento será interrompido, reiniciando-se sua contagem a partir da data em que estas foram cumpridas.

2.4 O faturamento correspondente ao objeto contratado deverá ser apresentado pelo fornecedor, através de Nota Fiscal, em duas vias, após assinatura do Contrato e recebimento da Nota de Empenho.

2.5 A entrega do objeto, deverá ser feita de acordo com o cronograma da SEINFRA.

CLÁUSULA TERCEIRA – DA PRESTAÇÃO DE SERVIÇOS

3.1 A empresa vencedora fornecerá os materiais licitados ao CONTRATANTE, livre de quaisquer ônus ou encargo, no prazo máximo determinado pelo edital, contados a partir da emissão da ordem de serviços.

CLÁUSULA QUARTA – VALIDADE

4.1 Esta Ata de Registro de preços tem validade de 12 meses, a contar da data de sua assinatura, conforme art. 15 da lei nº. 8.666/93, e decreto nº. 7892/2013.

CLÁUSULA QUINTA – OBRIGAÇÕES DA PROPONENTE

5.1 Cumprir, integralmente, sob pena de cancelamento da presente Ata de registro de preços todas as cláusulas constantes dos contratos por ventura firmados.

5.2 Cumprir a presente Ata de Registro de Preços, nos termos aqui dispostos, sem prejuízo da cobrança da multa correspondente ao período total do atraso.

CLÁUSULA SEXTA – INCIDÊNCIAS FISCAIS

6.1 Os tributos (impostos, taxas, emolumentos, contribuições fiscais e para fiscais) que sejam devidos em decorrência direta ou indireta da presente Ata, serão de exclusiva responsabilidade do contribuinte, assim definido nas Normas tributárias.

6.2 A PROPONENTE declara haver levado em conta, na apresentação de sua proposta os tributos, emolumentos, contribuições fiscais e parafiscais, encargos trabalhistas e todas as despesas incidentes sobre a compra de matéria, não cabendo quaisquer reivindicações devidas a erros nesta avaliação, para efeito de solicitar revisão de preços por recolhimentos determinados pela autoridade competente.

CLÁUSULA SÉTIMA – REVISÃO DE PREÇOS

8.1. Fica vedada a revisão dos preços estabelecidos na ata, observando-se as disposições legais acerca da matéria.

CLÁUSULA OITAVA – SANÇÕES

9.1 Poderão ser aplicadas pela Administração à adjudicatária, as sanções previstas no art. 7º da lei 10.520/02, art. 87 da Lei nº. 8666/93 e na legislação aplicável à espécie.

CLÁUSULA NONA – CANCELAMENTO E ALTERAÇÃO DA ATA

10.1 O órgão gerenciador poderá, desde que conveniente aos interesses administrativos, cancelar esta ATA, sem que com isso, o fornecedor tenha direito a interpor recursos ou a indenizações.

10.2 O cancelamento parcial ou total de itens registrados far-se-á sempre a critério do órgão gerenciador.

Prefeitura Municipal de Jequié



ESTADO DA BAHIA
PREFEITURA MUNICIPAL DE JEQUIÉ
SECRETARIA MUNICIPAL DE ADMINISTRAÇÃO

CLÁUSULA DÉCIMA – DO FORO

12.4. Fica eleito o foro da Cidade de Jequié/BA, como o competente para dirimir questões decorrentes do cumprimento desta Ata de Registro de Preços, renunciando as partes a qualquer outro, por mais privilegiado que seja.

Jequié, 26 de dezembro de 2023, Contratante: ZENILDO BRANDÃO SANTANA, Prefeito Municipal Fornecedor: IVAN FABIANO SILVA DE OLIVEIRA, CNPJ: 13.681.688/0001-64.

(Versão publicação, documento original encontra-se assinado nos autos do processo).

Prefeitura Municipal de Jequié

Pregão Eletrônico



ESTADO DA BAHIA
PREFEITURA MUNICIPAL DE JEQUIÉ
SECRETARIA MUNICIPAL DE ADMINISTRAÇÃO

AVISO DE LICITAÇÃO - PREGÃO ELETRÔNICO SRP Nº 131/2023
ID: 1033652

Objeto: CONTRATAÇÃO DE EMPRESAS ESPECIALIZADAS EM INFRAESTRUTURA PARA EVENTOS, BANHEIROS QUÍMICOS, GERADORES DE ENERGIA, SONORIZAÇÃO E ILUMINAÇÃO, PAINÉIS DE LED, TOLDOS, TABLADO, PALCOS PARA NAS SOLENIDADES, ESPETÁCULOS E COMEMORAÇÕES COM OBJETIVOS INSTITUCIONAIS, COMUNITÁRIOS OU PROMOCIONAIS PARA O MUNICÍPIO DE JEQUIÉ/BA, CONFORME ESPECIFICAÇÕES CONSTANTES NESTE TERMO.

Abertura de propostas: às 08:00 horas do dia 09/01/2024
Início da sessão pública: às 10:00 horas do dia 09/01/2024 (Horário de Brasília) - MENOR PREÇO POR ITEM

O Edital e anexos estão disponíveis aos interessados gratuitamente no Diário Oficial do Município [htm://pmjequie.ba.ipmbrasil.org.br/diario](http://pmjequie.ba.ipmbrasil.org.br/diario) e www.licitacoes-e.com.br.
Informações: Departamento de Compras e Licitações da Prefeitura Municipal de Jequié, situado à Rua Ulisses Coelho, S/N – Bairro Km 3 - Jequié/BA, das 08:00hs às 12h:00 Tel. 08008080118 Ramal 8040.

Jequié/BA, 27 de dezembro de 2023.

Danilo da Silva Nascimento
Pregoeiro.

Praça Duque de Caxias, s/n, Jequiezinho, Jequié -Ba 45.206-903 CNPJ 13.894.878/0001-60 administracao@jequie.ba.gov.br
(73) 3526-8000

Av. Otávio Mangabeira | S/N | Km 3 | Jequié-Ba

pmjequie.ba.ipmbrasil.org.br

Prefeitura Municipal de Jequié



ESTADO DA BAHIA
PREFEITURA MUNICIPAL DE JEQUIÉ
 SECRETARIA MUNICIPAL DE ADMINISTRAÇÃO

MODALIDADE: PREGÃO ELETRÔNICO SRP Nº 131/2023
PROCESSO ADMINISTRATIVO Nº 464/2023

EDITAL DE LICITAÇÃO – PREÂMBULO

I. Regência legal: Lei Federal nº 10.520, de 17 de julho de 2002, Lei Complementar nº 123/06, com as alterações promovidas pela Lei Complementar 147/2014 e subsidiariamente as normas contidas na Lei Federal nº 8.666/93, Lei Federal nº 13.726/2018, Decreto Federal nº 7.892/2013, Decreto Federal nº 10.024/2019 e Decreto Municipal nº 18.629/2017 e nas condições estabelecidas neste Edital e seus anexos.	
II. Repartição interessada e setor: PREFEITURA MUNICIPAL DE JEQUIÉ- BA	
III. Número de ordem: PREGÃO ELETRÔNICO Nº131/2023	IV. Processo administrativo nº: 464/2023
V. Finalidade da licitação/objeto: CONTRATAÇÃO DE EMPRESAS ESPECIALIZADAS EM INFRAESTRUTURA PARA EVENTOS, BANHEIROS QUÍMICOS, GERADORES DE ENERGIA, SONORIZAÇÃO E ILUMINAÇÃO, PAINÉIS DE LED, TOLDOS, TABLADO, PALCOS PARA NAS SOLENIDADES, ESPETÁCULOS E COMEMORAÇÕES COM OBJETIVOS INSTITUCIONAIS, COMUNITÁRIOS OU PROMOCIONAIS PARA O MUNICÍPIO DE JEQUIÉ/BA, CONFORME ESPECIFICAÇÕES CONSTANTES NESTE TERMO.	
VI. Tipo de licitação: <input checked="" type="checkbox"/> Por item <input type="checkbox"/> Menor Preço Por lote <input type="checkbox"/> Global	VII. UNIDADES SOLICITANTES: Secretaria Municipal de Governo
VIII. Regime de execução: Empreitada por preço unitário	IX. Prazo de vigência do contrato 12 (doze) meses a partir da assinatura do contrato
X. Sites de acesso ao Edital, data e horário para recebimento das propostas e início da sessão pública da licitação: editais disponíveis nos sites: http://pmjequie.ba.ipmbrasil.org.br/diario local para recebimento das propostas e documentos e início da sessão pública da licitação: site: www.licitacoes-e.com Recebimento das propostas: 08h00min horas do dia 05/01/2024 às 08h00minhoras do dia 09/01/2024. Início da sessão pública: 10h00min horas do dia 09/01/2024 (Horário de Brasília) BB: 1033652 Modalidade de Disputa: Aberto e fechado	
XI. Da referência de Tempo: Todas as referências de tempo no Edital, no Aviso e durante a Sessão Pública observarão, obrigatoriamente, o horário de Brasília, dessa forma, serão registradas nos documentos pertinentes.	

Prefeitura Municipal de Jequié



ESTADO DA BAHIA
PREFEITURA MUNICIPAL DE JEQUIÉ
SECRETARIA MUNICIPAL DE ADMINISTRAÇÃO

PREGÃO ELETRÔNICO SRP Nº 131/2023

1. OBJETO

CONTRATAÇÃO DE EMPRESAS ESPECIALIZADAS EM INFRAESTRUTURA PARA EVENTOS, BANHEIROS QUÍMICOS, GERADORES DE ENERGIA, SONORIZAÇÃO E ILUMINAÇÃO, PAINÉIS DE LED, TOLDOS, TABLADO, PALCOS PARA NAS SOLENIDADES, ESPETÁCULOS E COMEMORAÇÕES COM OBJETIVOS INSTITUCIONAIS, COMUNITÁRIOS OU PROMOCIONAIS PARA O MUNICÍPIO DE JEQUIÉ/BA, CONFORME ESPECIFICAÇÕES CONSTANTES NESTE TERMO.

1.2. O objeto propriamente dito deverá obedecer às condições, requisitos e características previstas no Termo de Referência (Anexo I) que também integram o expediente, assim como as demais normas que regem a matéria.

1.3. Os serviços serão contratados sob demanda, eventualmente, na medida em que ocorram as demandas e haja disponibilidade orçamentária e financeira, e executados sob o regime de execução indireta (empreitada a preços unitários).

1.5. O tipo da licitação é o MENOR PREÇO POR ITEM

2. CONDIÇÕES GERAIS DE PARTICIPAÇÃO NA LICITAÇÃO

2.1. Serão admitidos a participar desta licitação os interessados que atenderem a todas as exigências contidas neste instrumento e nos seus anexos, que pertençam ao ramo de atividade pertinente ao objeto licitado, e que tenham realizado seu credenciamento como usuário junto ao Banco do Brasil, para a obtenção de chave de identificação ou senha individual.

2.2. Poderão participar deste Pregão, os interessados que tenham ramo de atividade compatível com o objeto licitado e que atenderem a todas as exigências, inclusive quanto à documentação e requisitos mínimos de classificação das propostas, constante deste Edital e seus Anexos.

2.3. Não poderão participar da licitação empresas que tenham sido declaradas inidôneas para contratar com a Administração Pública, direta ou indireta, Federal, Estadual ou Municipal, desde que o ato tenha sido publicado no Diário Oficial da União, do Estado ou do Município, pelo Órgão que o praticou.

2.4. Será concedido tratamento diferenciado para as microempresas e empresas de pequeno porte, nos limites previstos da Lei Complementar nº 123, de 2006 com as alterações promovidas pela Lei Complementar 147/2014 e subsidiariamente as normas contidas na Lei Federal nº 8.666/93.

2.5. Regras acerca da participação de matriz e filial:

- a) Se a licitante for a matriz, todos os documentos devem estar em nome da matriz;
- b) Se a licitante for filial, todos os documentos devem estar em nome da filial, exceto aqueles que a legislação permita ou exija a emissão apenas em nome da matriz;
- c) A comprovação de aptidão para o desempenho de atividade pertinente e compatível em características, quantidades e prazos com o objeto da licitação, poderá ser feita em nome da matriz ou da filial;

2.6. Se a licitante participar do certame apresentando os documentos de habilitação da matriz e desejar executar o contrato pela filial, ou vice-versa, deverá fazer prova, por ocasião da assinatura do contrato, da regularidade do estabelecimento que executará o objeto licitado, a qual deverá ser mantida durante todo o curso da avença;

3. DA PARTICIPAÇÃO NO PREGÃO ELETRÔNICO

3.1. Para participar da licitação, a Empresa deve efetuar seu **CRENCIAMENTO** junto ao provedor do sistema que implica a responsabilidade do licitante ou de seu representante legal e a presunção de sua capacidade técnica para realização das transações inerentes a este Pregão.

3.2. O uso da senha de acesso pelo licitante é de sua responsabilidade exclusiva, incluindo qualquer transação efetuada diretamente ou por seu representante, não cabendo ao provedor do

Prefeitura Municipal de Jequié



ESTADO DA BAHIA
PREFEITURA MUNICIPAL DE JEQUIÉ
SECRETARIA MUNICIPAL DE ADMINISTRAÇÃO

- sistema, ou ao órgão ou entidade responsável por esta licitação, responsabilidade por eventuais danos decorrentes de uso indevido da senha, ainda que por terceiros.
- 3.3. A perda da senha ou a quebra de sigilo deverão ser comunicadas imediatamente ao provedor do sistema para imediato bloqueio de acesso.
 - 3.4. O licitante é responsável pelo ônus decorrentes da perda de negócio, resultante da inobservância de quaisquer mensagens emitidas pelo Pregoeiro ou pelo sistema, ainda que ocorra sua desconexão.
 - 3.5. Como condição para participação no Pregão, a licitante assinalará "sim" ou "não" em campo próprio do sistema eletrônico, relativo às seguintes declarações.
 - 3.6. Que cumpre os requisitos estabelecidos no artigo 3º da Lei Complementar nº 123, de 2006, estando apta a usufruir do tratamento favorecido estabelecido em seus arts. 42 a 49.
 - 3.7. Assinalação do campo "não" apenas produzirá o efeito da licitante não ter direito ao tratamento favorecido previsto na Lei Complementar nº 123/2006, mesmo que seja qualificada como microempresa ou empresa de pequeno porte.
 - 3.8. Independente dos termos firmados no sistema eletrônico do pregão, é imprescindível que o licitante arrematante apresente todas as declarações exigidas no edital, sob pena de desclassificação/inabilitação.

4. PROPOSTA DE PREÇOS

- 4.1. A proposta de preço deverá ser enviada até a data e horário previstos no preâmbulo deste Edital, exclusivamente por meio do sistema eletrônico, mediante a opção "acesso identificado", através da digitação da senha de identificação do licitante.
- 4.2. Todas as referências de tempo no Edital, no aviso e durante a sessão pública observarão o Horário de Brasília.
- 4.3. O licitante será responsável por todas as transações que forem efetuadas em seu nome no sistema eletrônico, assumindo como firmes e verdadeiras suas propostas e lances.
- 4.4. A apresentação de proposta pressupõe o pleno conhecimento, atendimento e aceitação, por parte do licitante, das exigências e condições estabelecidas neste Edital e seus Anexos.
- 4.5. Incumbirá ao licitante acompanhar as operações no sistema eletrônico durante a sessão pública do Pregão, ficando responsável pelo ônus decorrente da perda de negócios, diante da inobservância de quaisquer mensagens emitidas pelo sistema ou de sua desconexão.
- 4.6. Até a abertura da proposta de preços, os licitantes poderão retirar ou substituir as propostas apresentadas até o horário limite para recebimento.
- 4.7. O licitante deverá clicar na opção "oferecer proposta" e preencher o formulário eletrônico apresentado na tela com os dados pertinentes à sua proposta de preços **incluindo**.
- 4.8. O não preenchimento do campo referido no item anterior, implicará na desclassificação da licitante, face a ausência de informação suficiente para classificação da proposta. **A proposta deversa ser encaminhada atendendo o modelo do Anexo II deste edital** identificando cada item dos referidos lotes.
- 4.9. Todas as especificações do objeto contidas na proposta vinculam o prestador.
- 4.10. Nos valores propostos estarão inclusos todos os custos operacionais, encargos previdenciários, trabalhistas, tributários, comerciais e quaisquer outros que incidam direta ou indiretamente na prestação dos serviços.
- 4.11. A partir do horário previsto no PREÂMBULO para início da sessão pública do pregão eletrônico, terá lugar a divulgação das propostas de preços recebidas e em perfeita consonância com as especificações e condições estabelecidas no edital, as quais serão classificadas para a etapa de lances.
- 4.12. Serão **consideradas irregulares e desclassificadas** as propostas que não contiverem informação que permita a perfeita identificação e/ou qualificação do objeto proposto; contiverem erros, de forma a não permitir a sua compreensão; apresentarem o prazo de validade da proposta inferior ao estabelecido; apresentarem prazo de entrega ou de execução superior ao estabelecido.
- 4.13. Iniciada a sessão pública do pregão eletrônico, não cabe desistência da proposta.
- 4.14. Sempre que houver interrupção da sessão do pregão, os licitantes deverão ser notificados do dia e hora em que a sessão terá continuidade.
- 4.15. O Pregoeiro verificará as propostas apresentadas, desclassificando aquelas que não estejam em conformidade com os requisitos estabelecidos no Edital.

Prefeitura Municipal de Jequié



ESTADO DA BAHIA
PREFEITURA MUNICIPAL DE JEQUIÉ
SECRETARIA MUNICIPAL DE ADMINISTRAÇÃO

4.16. A desclassificação de proposta será sempre fundamentada e registrada no sistema do E-licitações, com acompanhamento em tempo real por todos os licitantes.

4.17. O Pregoeiro poderá, a seu exclusivo critério, solicitar das Licitantes que prestem esclarecimentos quanto aos documentos referentes à Proposta de Preços, desde que as informações não alterem os preços apresentados e não correspondam a documentos que, originariamente, deveriam constar da proposta. O não atendimento ao estabelecido, implicará na desclassificação da LICITANTE.

4.18. A proposta de preços deverá ser apresentada contendo valores em moeda corrente e constará as seguintes informações, obrigatoriamente:

4.18.1. Razão social da licitante, CNPJ, endereço completo, telefone de contato, endereço eletrônico, banco, agência, número da conta corrente e praça pagamento;

4.18.2. Especificação clara e detalhada do objeto ofertado e o número do Pregão, nos termos deste Edital;

4.18.3. Preços unitários, devidamente assinada, em todas as vias, pelo engenheiro responsável ou representante legal;

4.18.4. No desconto ofertado e aplicado na proposta deverá estar incluso, além do lucro, todas e quaisquer despesas de custos, tais como: materiais, mão-de-obra para execução das obras e dos serviços, EPI's, equipamentos, transportes, cargas, seguro, encargos sociais e trabalhistas, limpeza durante a execução após a finalização dos serviços, custos e benefícios, taxas, licenças e impostos, inclusive alvarás, ligações provisórias e definitivas, acréscimos decorrentes de trabalhos noturnos, finais de semana e feriados para cumprimento do prazo e regime de execução e quaisquer outras que ocorram, direta ou indiretamente, relacionadas com a consecução do objeto desta licitação.

4.18.5. Indicação do prazo de validade da proposta, que deverá ser de, no mínimo, 60 (sessenta) dias, a contar da data de sua apresentação;

4.18.6. Declaração expressa de que nos preços estão incluídos todos os impostos, além do lucro, todas e quaisquer despesas de custos, direta ou indiretamente, relacionadas com a consecução do objeto da licitação;

4.18.6.1. A omissão de qualquer despesa necessária à perfeita realização do objeto deste Edital, será interpretada como não existente ou já incluída no desconto, não podendo a licitante pleitear acréscimo após a abertura das propostas.

5. DA ACEITABILIDADE DAS PROPOSTAS

5.1. Os licitantes que apresentarem preços dentro do valor estimado deverão comprovar a situação de regularidade, mediante a remessa da documentação de habilitação exigida no edital, exclusivamente por meio do sistema eletrônico, até a data e o horário estabelecidos para abertura da sessão pública.

5.2. A proposta realinhada ao lance final do licitante vencedor será remetida para o sistema eletrônico em campo próprio no prazo máximo de 03 (três) horas, por convocação do Pregoeiro pelo Sistema Eletrônico.

5.3. A documentação a que se refere este item compreende os documentos de habilitação, a proposta escrita de preços, a Declaração de Enquadramento (Lei nº. 123/2006) conforme o modelo constante do **ANEXO IX** e a Declaração de Habilitação - Pleno Conhecimento conforme o modelo constante do **ANEXO V**.

5.4. O prazo estabelecido pelo Pregoeiro **poderá** ser prorrogado por solicitação escrita e justificada do licitante, formulada antes de findo o prazo estabelecido e formalmente aceita pelo Pregoeiro.

5.5. A existência de restrição na comprovação da regularidade fiscal das microempresas e empresas de pequeno porte beneficiárias do regime diferenciado e favorecido da Lei Complementar nº 123/06 não implica a inabilitação automática da licitante, em face do disposto

Prefeitura Municipal de Jequié



ESTADO DA BAHIA
PREFEITURA MUNICIPAL DE JEQUIÉ
SECRETARIA MUNICIPAL DE ADMINISTRAÇÃO

no art. 42 deste diploma, devendo ser realizada a habilitação com ressalva de existência de restrição fiscal e diferindo-se a comprovação da regularidade na forma deste edital.

5.6. Quando todas as propostas forem desclassificadas, o Pregoeiro poderá suspender o pregão e estabelecer, imediatamente, um novo prazo de até 24 (vinte e quatro) horas para o recebimento de novas propostas.

5.7. A inclusão na proposta de item de custo vedado não acarretará a desclassificação do licitante, devendo o pregoeiro determinar que os respectivos custos sejam excluídos da Planilha, adotando, se for o caso, as providências do art. 47, *caput*, do Decreto n.º 10.024, de 2019.

5.7.1. Na hipótese de contratação com a previsão de itens de custos vedados, tais valores serão glosados e os itens serão excluídos da Planilha, garantidas ampla defesa e contraditório.

5.8. A inexecuibilidade dos valores referentes a itens isolados da Planilha de Custos e Formação de Preços não caracteriza motivo suficiente para a desclassificação da proposta, desde que não contrariem exigências legais.

5.9. Se houver indícios de inexecuibilidade da proposta de preço, ou em caso da necessidade de esclarecimentos complementares, poderão ser efetuadas diligências, na forma do § 3º do artigo 43 da Lei nº 8.666, de 1993 e a exemplo das enumeradas no item 9.4 do Anexo VII-A da IN SEGES/MP N. 5, de 2017, para que a empresa comprove a exequibilidade da proposta.

5.10. A indicação do lance vencedor, a classificação dos lances apresentados e das informações relativas à sessão pública do pregão deverão constar da ata divulgada no sistema, sem prejuízo das demais formas de publicidade previstas na lei.

6. DO RECEBIMENTO DE PROPOSTAS E FORMULAÇÃO DE LANCES

6.1. Aberta a etapa competitiva, os licitantes poderão encaminhar lances exclusivamente por meio do sistema eletrônico, sendo imediatamente informado do seu recebimento e respectivo horário de registro e valor.

6.20 Pregoeiro verificará as propostas apresentadas, desclassificando desde logo aquelas que não estejam em conformidade com os requisitos estabelecidos neste Edital, contenham vícios insanáveis ou não apresentem as especificações técnicas exigidas no Termo de Referência.

6.2.1. Também será desclassificada a proposta que identifique o licitante.

6.2.2. A desclassificação será sempre fundamentada e registrada no sistema, com acompanhamento em tempo real por todos os participantes.

6.2.3. A não desclassificação da proposta não impede o seu julgamento definitivo em sentido contrário, levado a efeito na fase de aceitação.

6.30 sistema ordenará automaticamente as propostas classificadas, sendo que somente estas participarão da fase de lances.

6.4 O sistema disponibilizará campo próprio para troca de mensagem entre o Pregoeiro e os licitantes.

6.50s licitantes poderão oferecer lances sucessivos, observando o horário fixado para abertura da sessão e as regras estabelecidas no Edital.

6.6. O licitante somente poderá oferecer lance de valor inferior ao último por ele ofertado e registrado pelo sistema.

6.7. Neste pregão eletrônico o modo de disputa adotado para o envio de lances é o “aberto e fechado”, assim definido no inciso II do art. 31 do Decreto Federal nº 10.024/2019.

6.7.1 A etapa de lances na sessão pública durará 15 (quinze) minutos. Encerrado este prazo, o sistema encaminhará o aviso de fechamento iminente dos lances e, transcorrido o período de até 10 (dez) minutos, aleatoriamente determinado, a recepção de lances será automaticamente encerrada.

6.7.2 Encerrado o prazo indicado no subitem anterior, o sistema abrirá a oportunidade para que o autor da oferta de valor mais baixo e os autores das ofertas com valores até 10% (dez por

Prefeitura Municipal de Jequié



ESTADO DA BAHIA
PREFEITURA MUNICIPAL DE JEQUIÉ
SECRETARIA MUNICIPAL DE ADMINISTRAÇÃO

cento) superiores àquela possam ofertar um lance final e fechado em até 05 (cinco) minutos, que será sigiloso até o encerramento deste prazo.

6.7.3 Na ausência de, no mínimo, 03 (três) ofertas com valores até 10% (dez por cento) superior à oferta de valor mais baixo, os autores dos melhores lances subsequentes, na ordem de classificação, até o máximo de 03 (três), poderão ofertar um lance final e fechado em até 05 (cinco) minutos, que será sigiloso até o encerramento deste prazo.

6.8 Na ausência de lance final e fechado classificado nas condições estabelecidas nos subitens 6.7.2 e 6.7.3, haverá reinício da etapa fechada para que os demais licitantes, até o máximo de três, na ordem de classificação, possam ofertar um lance final e fechado em até 05 (cinco) minutos, que será sigiloso até o encerramento deste prazo, observado, após esta etapa, a ordem crescente de vantajosidade ordenada pelo sistema.

6.9 Não havendo licitante classificado na etapa de lance fechado que atenda às exigências para habilitação, o pregoeiro poderá, auxiliado pela equipe de apoio, mediante justificativa, admitir o reinício da etapa fechada, nos termos do disposto no item 7.8.

6.10 Os documentos que compõem a proposta e a habilitação do licitante melhor classificado somente serão disponibilizados para avaliação do pregoeiro e para acesso público após o encerramento do envio de lances.

6.11 Após a finalização da licitação, os licitantes poderão registrar seus questionamentos para o pregoeiro via Sistema, acessando a sequência: "Consultar Lotes", acessar o lote desejado, e "Incluir Mensagem".

6.11.1 Estes questionamentos serão respondidos pelo(a) Pregoeiro(a), acessando a mesma sequência.

6.12 Em caso de falha no sistema, os lances em desacordo com os subitens anteriores deverão ser desconsiderados pelo pregoeiro, devendo a ocorrência ser comunicada imediatamente ao responsável pelo sistema;

6.12.1. Na hipótese do subitem anterior, a ocorrência será registrada em campo próprio do sistema.

6.13. Não serão aceitos dois ou mais lances de mesmo valor, prevalecendo aquele que for recebido e registrado em primeiro lugar.

6.14. Durante o transcurso da sessão pública, os licitantes serão informados, em tempo real, do valor do menor lance registrado, vedada a identificação do licitante.

6.15. No caso de desconexão com o Pregoeiro, no decorrer da etapa competitiva do Pregão, o sistema eletrônico poderá permanecer acessível aos licitantes para a recepção dos lances.

6.16. Quando a desconexão do sistema eletrônico para o pregoeiro persistir por tempo superior a dez minutos, a sessão pública será suspensa e reiniciada somente após decorridas vinte e quatro horas da comunicação do fato pelo Pregoeiro aos participantes, no sítio eletrônico utilizado para divulgação.

6.17. O Critério de julgamento adotado será o menor preço, conforme definido neste Edital e seus anexos.

6.18. Caso o licitante não apresente lances, concorrerá com o valor de sua proposta.

6.19. Em relação a itens não exclusivos para participação de microempresas e empresas de pequeno porte, uma vez encerrada a etapa de lances, será efetivada a verificação automática, junto à Receita Federal, do porte da entidade empresarial. O sistema identificará em coluna própria as microempresas e empresas de pequeno porte participantes, procedendo à comparação com os valores da primeira colocada, se esta for empresa de maior porte, assim como das demais classificadas, para o fim de aplicar-se o disposto nos arts. 44 e 45 da LC nº 123, de 2006, regulamentada pelo Decreto nº 8.538, de 2015.

6.20. Nessas condições, as propostas de microempresas e empresas de pequeno porte que se encontrarem na faixa de até 5% (cinco por cento) acima da melhor proposta ou melhor lance serão consideradas empatadas com a primeira colocada.

Prefeitura Municipal de Jequié



ESTADO DA BAHIA
PREFEITURA MUNICIPAL DE JEQUIÉ
SECRETARIA MUNICIPAL DE ADMINISTRAÇÃO

6.21. A melhor classificada nos termos do item anterior terá o direito de encaminhar uma última oferta para desempate, obrigatoriamente em valor inferior ao da primeira colocada, no prazo de 5 (cinco) minutos controlados pelo sistema, contados após a comunicação automática para tanto.

6.22. Caso a microempresa ou a empresa de pequeno porte melhor classificada desista ou não se manifeste no prazo estabelecido, serão convocadas as demais licitantes microempresa e empresa de pequeno porte que se encontrem naquele intervalo de 5% (cinco por cento), na ordem de classificação, para o exercício do mesmo direito, no prazo estabelecido no subitem anterior.

6.23. No caso de equivalência dos valores apresentados pelas microempresas e empresas de pequeno porte que se encontrem nos intervalos estabelecidos nos subitens anteriores, será realizado sorteio entre elas para que se identifique aquela que primeiro poderá apresentar melhor oferta.

6.24. Quando houver propostas beneficiadas com as margens de preferência em relação ao produto estrangeiro, o critério de desempate será aplicado exclusivamente entre as propostas que fizerem jus às margens de preferência, conforme regulamento.

6.25. A ordem de apresentação pelos licitantes é utilizada como um dos critérios de classificação, de maneira que só poderá haver empate entre propostas iguais (não seguidas de lances)

6.26. Havendo eventual empate entre propostas ou lances, o critério de desempate será aquele previsto no art. 3º, § 2º, da Lei nº 8.666, de 1993, assegurando-se a preferência, sucessivamente, aos bens produzidos:

6.26.1. no país;

6.26.2. por empresas brasileiras;

6.26.3. por empresas que invistam em pesquisa e no desenvolvimento de tecnologia no País;

6.26.4. por empresas que comprovem cumprimento de reserva de cargos prevista em lei para pessoa com deficiência ou para reabilitado da Previdência Social e que atendam às regras de acessibilidade previstas na legislação.

6.27. Persistindo o empate, a proposta vencedora será sorteada pelo sistema eletrônico dentre as propostas empatadas.

6.28. Encerrada a etapa de envio de lances da sessão pública, o pregoeiro deverá encaminhar, pelo sistema eletrônico, contraproposta ao licitante que tenha apresentado o melhor preço, para que seja obtida melhor proposta, vedada a negociação em condições diferentes das previstas neste Edital.

6.28.1. A negociação será realizada por meio do sistema, podendo ser acompanhada pelos demais licitantes.

6.28.2. O pregoeiro solicitará ao licitante melhor classificado que, no prazo de 3 (três) horas, envie a proposta adequada ao último lance ofertado após a negociação realizada, acompanhada, se for o caso, dos documentos complementares, quando necessários à confirmação daqueles exigidos neste Edital e já apresentados.

6.29. Após a negociação do preço, o Pregoeiro iniciará a fase de aceitação e julgamento da proposta.

7. DA HABILITAÇÃO

7.1. Os licitantes deverão encaminhar, exclusivamente pelo sistema eletrônico, toda a documentação relativa a sua habilitação exigidos no Edital, concomitantemente com a descrição do objeto ofertado e o preço, até a data e o horário estabelecidos para abertura da sessão pública.

7.1.1. HABILITAÇÃO JURÍDICA:

a) De registro público, no caso de empresário individual;

b) Em se tratando de sociedades empresárias, do ato constitutivo, estatuto ou contrato social, com suas eventuais alterações superveniente em vigor, devidamente registrados, acompanhado, quando for o caso, dos documentos societários comprobatórios de eleição ou designação e investidura dos atuais administradores;

Prefeitura Municipal de Jequié



ESTADO DA BAHIA
PREFEITURA MUNICIPAL DE JEQUIÉ
SECRETARIA MUNICIPAL DE ADMINISTRAÇÃO

- c) No caso de sociedades simples, do ato constitutivo, estatuto ou contrato social, com suas eventuais alterações superveniente em vigor, devidamente registrados, acompanhados dos atos comprobatórios de eleição e investidura dos atuais administradores;
- d) Decreto de autorização, no caso de empresa ou sociedade estrangeira em funcionamento no País, e ato de registro ou autorização para funcionamento expedido pelo órgão competente, quando a atividade assim o exigir;
- e) Cópia autenticada da cédula de identidade do administrador da Empresa.

7.1.2. REGULARIDADE FISCAL E TRABALHISTA:

- a) Prova de inscrição no Cadastro Nacional de Pessoa Jurídica - CNPJ;
- b) Prova de inscrição no cadastro de contribuintes estadual ou municipal, se houver, relativo ao domicílio ou sede do licitante, pertinente ao ramo de atividade compatível com o objeto contratual;
- c) Prova de regularidade para com a Fazenda Estadual e Municipal do domicílio ou sede do licitante.
- d) Prova de regularidade junto à Fazenda Federal, do domicílio ou sede do licitante, ou outra equivalente na forma da lei e com a procuradoria da fazenda nacional, através da certidão negativa da dívida ativa da união, sendo este último datado dos últimos 180 (cento e oitenta) dias, desde que outro prazo não esteja estipulado neste documento;
- e) Prova de regularidade ao Fundo de Garantia por Tempo de Serviço (FGTS), mediante a apresentação do Certificado de Regularidade do FGTS – CRF;
- f) Prova de regularidade para com a Justiça do Trabalho através da Certidão Negativa de Débitos Trabalhistas – CNDT;

7.1.2.1. Para efeito da validade das certidões de regularidade fiscal, se outro prazo não constar da lei ou do próprio documento, será considerado o lapso de 30 (trinta) dias entre a data de sua expedição e a data para entrega dos envelopes.

7.1.3. QUALIFICAÇÃO TÉCNICA:

7.1.3.1. Para fins de comprovação da capacidade técnica, a licitante deverá comprovar aptidão para o desempenho de atividades pertinentes e compatíveis em características, quantidades e prazos com o objeto deste Termo de Referência, por meio da apresentação de Atestado(s) de Capacidade Técnica, fornecido por pessoa jurídica de direito público ou privado, comprovando que a empresa licitante desempenhou ou desempenha serviços compatíveis com o objeto desta contratação.

7.1.3.1.1 Para a comprovação de tempo de experiência, poderão ser aceitos cópias de contratos, registros em órgãos oficiais ou outros documentos idôneos, mediante diligência do Pregoeiro.

7.1.3.1.2 O atestado deverá conter a identificação do órgão da administração pública ou empresa emitente, a identificação do contrato extinto ou vigente dediscriminação dos serviços executados.

7.1.3.2 Certidão de registro e regularidade da empresa e dos responsáveis técnicos no conselho regional de engenharia e arquitetura – CREA ou conselho CAU ou conselho regional dos técnico industriais - CRT, nos termos da legislação em vigor, dentro do prazo de validade da mesma.

7.1.3.3 Declaração formal de disponibilidade dos equipamentos e da equipe técnica adequada à execução dos serviços especializados objeto da licitação, assimos responsáveis técnicos pela execução – a equipe técnica deverá ser composta de no mínimo 01 (um) engenheiro civil, 01 (um) técnico ou engenheiro de(um) engenheiro elétrico ou eletrotécnico.

7.1.3.4 Comprovação do vínculo empregatício do(s) profissional(ais) indicado(s) como responsável(eis) técnico(s) com o licitante, através do contrato social, seda previdência social – CTPS, no caso de funcionário do quadro permanente; pela certidão de registro do licitante no CREA

Prefeitura Municipal de Jequié



ESTADO DA BAHIA
PREFEITURA MUNICIPAL DE JEQUIÉ
SECRETARIA MUNICIPAL DE ADMINISTRAÇÃO

/CAU/CRT, se nela consindicado (art de cargo e função); ou contrato de prestação de serviços celebrado de acordo com a legislação, com assinatura reconhecida anterior a abertura, devidamente registrado em cartório de títulos e documentos;

7.1.3.5 Declaração dos profissionais indicados como componente da equipe técnica autorizando sua indicação, e firmada com data posterior à publica reconhecida de sua assinatura, acompanhada dos currículos profissionais dos mesmos.

7.1.3.5.1 É vedada a indicação de um mesmo responsável técnico para mais de uma empresa, fato este que inabilitará todas as envolvidas.

7.1.3.6 Comprovação de aptidão para o desempenho de atividade pertinente e compatível em características, quantidades e prazos com o objeto da licitação de atestados fornecidos por pessoas jurídicas de direito público ou privado, em nome do(s) seu(s) responsável(is) técnico(s) engenheiro civil e equivalente indicados no item. Acompanhado(s) da(s) respectiva(s) certidão de acervo não serão aceitos atestados emitidos por empresas do mesmo grupo empresarial da concorrente ou pela própria concorrente e/ou emitidos por empsócios ou diretores da concorrente.

7.1.3.7 Comprovação de possuir em seu quadro profissional detentor de conhecimento da NR35 – trabalho em altura, através de apresentação de certificado profissional com a empresa (lotes de estrutura e sonorização, iluminação e painéis de led)

7.1.3.8 Licenciamento ambiental ou declaração de inexigibilidade de licenciamento ambiental. (lote de sanitários químicos;)

7.1.3.9 Cadastro estadual de atividades potencialmente poluidoras e utilizadoras de recursos naturais (CEAPD) (lote de sanitários químicos;)

7.1.3.10 Declaração formal, sob as penas da lei, disponibilizando as cabines sanitárias (banheiros químicos) em perfeito estado de conservação, nos quantitativo do edital, e que correrão por conta da licitante contratada todas as despesas decorrentes da contratação, tais como: serviços de montagem, desmontagem inclusive o fornecimento de materiais de limpeza, material de higienização (papel higiênico e gel higienizador), bem como que se responsabilizará pelo desautorizado, dos dejetos oriundos da higienização; (lote de sanitários químicos;)

7.1.3.11 Comprovação de cadastro junto a empresa receptora devidamente licenciada responsável pela destinação final dos dejetos. (lote de sanitários químicos)

7.1.3.12 Comprovação de possuir em seu quadro profissional detentor de conhecimento da NR18 – condições e meio ambiente de trabalho na indústria apresentação de certificado e comprovação de vínculo do profissional com a empresa (lote de sanitários químicos)

7.1.4. QUALIFICAÇÃO ECONÔMICO-FINANCEIRA:

7.1.4.1. Certidão negativa de falência, concordata ou recuperação judicial expedida pelo Distribuidor da sede da pessoa jurídica, com data não superior a 60 (sessenta) dias da data limite para recebimento das propostas, se outro prazo não constar no documento.

7.1.4.1.1. No caso de certidão positiva de recuperação judicial ou extrajudicial, o licitante deverá apresentar a comprovação de que o respectivo plano de recuperação foi acolhido judicialmente, na forma do art. 58, da Lei n.º 11.101, de 09 de fevereiro de 2005, sob pena de inabilitação, devendo, ainda, comprovar todos os demais requisitos de habilitação.

7.2. Os documentos deverão, preferencialmente, ser apresentados ordenadamente, numerados sequencialmente por item da habilitação, de modo a facilitar sua análise.

Prefeitura Municipal de Jequié



ESTADO DA BAHIA
PREFEITURA MUNICIPAL DE JEQUIÉ
SECRETARIA MUNICIPAL DE ADMINISTRAÇÃO

- 7.3. A apresentação de declaração falsa pelo licitante acarretará a aplicação das penalidades previstas deste edital.
- 7.4. Se a matriz participar da licitação, todos os documentos devem ser apresentados em seu nome e de acordo com o seu CNPJ. Se a filial participar da licitação, todos os documentos devem ser apresentados em seu nome e de acordo com o seu CNPJ. (exceto aquelas certidões expedidas em nome da matriz que são válidas para as filiais)
- 7.5. Os atestados de capacidade técnica/responsabilidade técnica podem ser apresentados em nome e com CNPJ da matriz e/ou da filial da empresa licitante.
- 7.6. Os documentos solicitados a título de habilitação deverão ser apresentados em original ou cópias autenticadas por tabelião.
- 7.7. Havendo alguma restrição na comprovação da regularidade fiscal será assegurado à microempresa e empresa de pequeno porte que comprovar a sua condição para o caso, na fase de credenciamento, e, que for declarado o vencedor do certame, o prazo de 05 (cinco) dias úteis, prorrogáveis por igual período, a critério da Administração Pública, para a regularização da documentação, pagamento ou parcelamento do débito, e emissão de eventuais certidões negativas ou positivas com efeito de certidão negativa, visando a sua habilitação no certame.
- 7.8. A não-regularização da documentação, no prazo previsto no subitem anterior, implicará decadência do direito à contratação, sem prejuízo das sanções previstas no art. 81 da Lei nº 8.666, de 21 de junho de 1993, e suas alterações posteriores, sendo facultado à Administração convocar os licitantes remanescentes, na ordem de classificação, para a assinatura do contrato, ou revogar a licitação.
- 7.9. Os documentos poderão ser apresentados em original, em cópia autenticada por cartório competente ou por servidor da Administração Municipal, ou por meio de publicação em órgão da imprensa oficial.
- 7.10. A documentação deverá estar válida na data de abertura do certame.
- 7.11. A documentação exigida para atender à habilitação jurídica, qualificação econômico-financeira e regularidade fiscal e trabalhista poderá ser substituída pelo registro cadastral no SICAF.

8. DOS RECURSOS, ADJUDICAÇÃO E HOMOLOGAÇÃO

- 8.1. Declarado o vencedor, a Pregoeiro abrirá prazo, durante o qual qualquer licitante poderá, de forma imediata e motivada, em campo próprio do sistema eletrônico, manifestar sua intenção de recorrer.
- 8.2. Durante o prazo para manifestação da intenção de recorrer, os licitantes interessados poderão solicitar à Pregoeiro o envio por meio eletrônico, preferencialmente, ou outro meio hábil, de acordo com os recursos disponíveis no órgão, os documentos de habilitação apresentados pelo licitante declarado vencedor do certame ou de qualquer outro documento dos autos.
 - 8.2.1 As razões do recurso deverão ser registradas em campo próprio do sistema, dentro do prazo de 03 (três) dias, ficando os demais licitantes, desde logo, intimados a apresentar contrarrazões também via sistema, que começará a correr do término do prazo do recorrente, sendo-lhes assegurado vista imediata dos elementos indispensáveis à defesa dos seus interesses.
- 8.3. A falta de manifestação imediata e motivada da intenção de interpor recurso, no momento da sessão pública deste Pregão, implica decadência desse direito, ficando a Pregoeiro autorizado a adjudicar o objeto ao licitante vencedor.
- 8.4. Durante o prazo de apresentação do recurso, será garantido o acesso do licitante aos autos do processo licitatório ou a qualquer outra informação necessária à instrução do recurso.
- 8.5. Manifestado o interesse de recorrer, a Pregoeiro poderá:
 - 8.5.1 Negar admissibilidade ao recurso, quando interposto sem motivação ou fora do prazo estabelecido;
 - 8.5.2 Motivadamente, reconsiderar a decisão;
 - 8.5.3 Manter a decisão, encaminhando o recurso para autoridade julgadora.

Prefeitura Municipal de Jequié



ESTADO DA BAHIA
PREFEITURA MUNICIPAL DE JEQUIÉ
SECRETARIA MUNICIPAL DE ADMINISTRAÇÃO

- 8.6 O acolhimento do recurso importará na invalidação apenas dos atos insuscetíveis de aproveitamento
- 8.7. O Pregoeiro adjudicará o objeto da licitação, para posterior homologação do resultado pela autoridade superior.
- 8.8. Caso tenha havido recursos, após decididos estes e constatada a regularidade dos atos procedimentais, a autoridade superior adjudicará o objeto licitado, homologando, em seguida, o procedimento licitatório.
- 8.9. A homologação e a adjudicação do objeto desta licitação não implicará direito à contratação.

9. DAS PENALIDADES / SANÇÕES ADMINISTRATIVAS:

9.1. O descumprimento pela Contratada de qualquer das Obrigações previstas no Contrato e no presente Edital, sem justificativa expressamente aceita pela Contratante, sujeitará a CONTRATADA a todas as sanções previstas na Lei Federal nº 8.666/93, sem prejuízo da Responsabilidade Civil e Criminal, tais como:

I - Advertência;

II – Multa;

III - Suspensão da Participação em Licitações da Contratante pelo período de até 05 (cinco) anos;

IV - Declaração de Inidoneidade para Licitar ou Contratar com a Administração Municipal, enquanto perdurarem os motivos determinantes da Punição ou até que seja promovida a Reabilitação.

9.2. As Multas eventualmente incidentes serão aplicadas à CONTRATADA nos seguintes Percentuais:

I - Multa de **10% (dez por cento)** sobre o valor mensal do Contrato, por ocorrência, nos casos de:

- a) Execução dos serviços em desacordo com as condições e especificações constantes na Proposta;
- b) Recusa em corrigir ou substituir qualquer serviço rejeitado, caracterizando-se a recusa, caso a correção ou substituição não se efetivar nos 02 (dois) dias que se seguirem à data da comunicação formal da rejeição, independentemente das demais sanções cabíveis;
- c) Deixar de acatar orientações e procedimento previamente estabelecidos;
- d) Retardar o atendimento de pedido de esclarecimentos ou reclamações;
- e) Deixar de manter durante toda a execução do Contrato, em compatibilidade com as obrigações assumidas, todas as condições de Habilitação e Qualificação exigidas no Processo Administrativo;
- f) Descumprimento das obrigações e encargos sociais e trabalhistas, no caso de não regularização no prazo de até 05 (cinco) dias úteis após notificação do MUNICÍPIO, e que não culmine em Rescisão Contratual, sem prejuízo da aplicação de outras Sanções.

II - Multa de **10% (dez por cento)** sobre o Valor Total do Contrato no caso de:

- a) Inexecução parcial do ajuste;
- b) Ocorrência de dano ao patrimônio público, causado por ação ou omissão da CONTRATADA, sem prejuízo do dever de reparar os danos causados;
- c) Apresentação de declaração ou documentação falsa, comportamento inidôneo ou realização de fraude fiscal;
- d) Infração a qualquer cláusula ou condição do Contrato, não especificada nas outras alíneas desta cláusula, e aplicada em dobro na sua Reincidência, independentemente das demais Sanções

Prefeitura Municipal de Jequié



ESTADO DA BAHIA
PREFEITURA MUNICIPAL DE JEQUIÉ
SECRETARIA MUNICIPAL DE ADMINISTRAÇÃO

cabíveis.

III - Multa de 20% (vinte por cento) sobre o Valor Total do Contrato na hipótese de Inexecução Total do Ajuste ou Infração(ões) que resultar(em) na Rescisão do Contrato.

9.3. As Penalidades são independentes e a aplicação de uma Multa não exclui a possibilidade de aplicação de outra Penalidade, podendo ser aplicadas à Contratada juntamente com a de Advertência, Suspensão Temporária do Direito de Participar de Licitação com a Administração e/ou Impedimento de Licitar e Contratar com o Poder Público e **poderão ser descontadas do Pagamento a ser efetuado.**

9.4. As Multas previstas nesta Cláusula não têm caráter compensatório e o seu pagamento não eximirá a CONTRATADA da Responsabilidade de Perdas e Danos decorrentes das Infrações cometidas.

9.5. Da aplicação das Multas previstas nesta Cláusula DAS PENALIDADES, caberá Recurso no prazo de 05 (cinco) dias úteis, conforme o disposto no artigo 109, letra "f" da Lei Federal nº 8.666 de 21/06/93.

9.6. Sendo necessário recorrer aos meios Judiciais ou Administrativos, responderá a CONTRATADA pelo ressarcimento integral das Despesas, inclusive Honorários Advocáticos.

9.7. A suspensão temporária do fornecedor cujo contrato com a Administração Pública Municipal esteja em vigor, impedirá o mesmo de participar de outras licitações e contratações no âmbito do Município até o cumprimento da penalidade que lhe foi imposta.

9.8. Declaração de inidoneidade para licitar ou contratar com a Administração Pública Municipal, enquanto perdurarem os motivos determinantes da punição ou até que seja promovida a reabilitação perante a própria autoridade que aplicou a penalidade, que será concedida sempre que a CONTRATADA ressarcir a Administração pelos prejuízos resultantes e após decorrido o prazo da penalidade aplicada.

9.9. As multas aplicadas deverão ser pagas espontaneamente no prazo máximo de 05 (cinco) dias ou serão deduzidas do valor correspondente ao valor do fornecimento, após prévio processo administrativo, garantida a ampla defesa e o contraditório ou, ainda, cobradas judicialmente, a critério do MUNICÍPIO.

9.10. Caso o valor da multa seja superior ao valor da garantia prestada, quando exigida, a CONTRATADA responderá pela sua diferença, a qual será descontada dos pagamentos eventualmente devidos pela Administração, ou, ainda, cobrada judicialmente.

9.11. A multa poderá ser aplicada cumulativamente com as demais penalidades, a depender do grau da infração cometida pela CONTRATADA e dos prejuízos causados à Administração Pública Municipal, não impedindo que a Administração rescinda unilateralmente o contrato.

10. CONDIÇÕES E FORMA DE PAGAMENTO

10.1. Os pagamentos serão realizados no prazo legal, após a apresentação da(s) nota(s) fiscal(is)/fatura(s) e, mediante a comprovação do cumprimento das obrigações trabalhistas e previdenciárias, por meio de depósito na conta corrente bancária em nome da Contratada, indicada pelo mesmo na sua proposta, condicionada à liquidação de cada despesa pela unidade gestora da Administração Municipal, atestando a execução satisfatória dos serviços correspondentes e observadas as demais exigências a seguir indicadas:

10.1.1. Em caso de irregularidade(s) na(s) nota(s) fiscal(is)/fatura(s), o prazo de pagamento será contado a partir da(s) correspondentes(s) regularização(ões);

10.1.2. Se o término do prazo para pagamento ocorrer em dia sem expediente no órgão licitante, o pagamento deverá ser efetuado no primeiro dia útil subsequente;

Prefeitura Municipal de Jequié



ESTADO DA BAHIA
PREFEITURA MUNICIPAL DE JEQUIÉ
SECRETARIA MUNICIPAL DE ADMINISTRAÇÃO

10.1.3. Para receber seus créditos o Contratado deverá comprovar a regularidade fiscal e tributária que lhe foram exigidas quando da habilitação.

10.2. A emissão da Nota Fiscal/Fatura será precedida do recebimento provisório e definitivo do serviço, nos seguintes termos:

10.2.1. No prazo de até 5 dias corridos do adimplemento da parcela, a CONTRATADA deverá entregar toda a documentação comprobatória do cumprimento da obrigação contratual;

10.2.2. No prazo de até 10 dias corridos a partir do recebimento dos documentos da CONTRATADA, o fiscal técnico deverá elaborar Relatório Circunstanciado em consonância com suas atribuições, e encaminhá-lo ao gestor do contrato.

10.3. No prazo de até 10 (dez) dias corridos a partir do recebimento do relatório mencionado acima, o Gestor do Contrato deverá providenciar o recebimento definitivo, ato que concretiza o ateste da execução dos serviços, obedecendo as seguintes diretrizes:

10.3.1. Realizar a análise dos relatórios e de toda a documentação apresentada pela fiscalização e, caso haja irregularidades que impeçam a liquidação e o pagamento da despesa, indicar as cláusulas contratuais pertinentes, solicitando à CONTRATADA, por escrito, as respectivas correções;

10.3.2. Emitir Termo Circunstanciado para efeito de recebimento definitivo dos serviços prestados, com base nos relatórios e documentações apresentadas; e

10.3.3. Comunicar a empresa para que emita a Nota Fiscal ou Fatura, com o valor exato dimensionado pela fiscalização.

10.4. Nenhum pagamento será efetuado ao Contratado caso os documentos necessários estejam com prazo de validade vencido, bem como se houver pendência de liquidação de qualquer obrigação que lhe foi imposta, em virtude de penalidade ou inadimplência, sem que isso gere direito ao pleito de reajustamento de preços ou de correção monetária.

10.5. A ausência da documentação exigida implicará no não pagamento dos serviços, ficando a Administração Municipal isenta de qualquer ônus adicional por tal medida.

10.6. Nenhum outro pagamento será devido pelo pela Administração ao Contratado, seja a que título for, nem direta, nem indiretamente, sendo certo que o Contratado é o único responsável pelo cumprimento de todas as obrigações legais e regulamentares que se produzirem na execução do Contrato.

10.7. Caso haja aplicação de multa, o valor será descontado de qualquer fatura ou crédito existente no Município em favor do Contratado. Caso o mesmo seja superior ao crédito eventualmente existente, a diferença será cobrada administrativamente ou judicialmente, se necessário.

10.8. É vedada a antecipação de pagamentos sem a contraprestação dos serviços ou fornecimento dos equipamentos.

11. ATA DE REGISTRO DE PREÇOS

11.1. Após a homologação da licitação e adjudicação do objeto, será efetuado o registro dos preços mediante Ata de Registro de Preços a ser firmada entre o licitante vencedor e a Administração Municipal.

11.2. A Ata de Registro de Preços destina-se a subsidiar o acompanhamento dos preços.

11.3. O licitante vencedor será convocado para, no prazo de 05 (cinco) dias úteis, contados da data de recebimento da convocação, assinar a Ata de Registro de Preços.

Prefeitura Municipal de Jequié



ESTADO DA BAHIA
PREFEITURA MUNICIPAL DE JEQUIÉ
SECRETARIA MUNICIPAL DE ADMINISTRAÇÃO

11.4. É facultado à Administração, havendo recusa do licitante vencedor em atender a convocação no prazo mencionado no item anterior ou estando em situação irregular, na forma do art. 4º, XVI, da Lei nº 10.520/02 e do art. 27, § 3º do Decreto nº 5.450/05, convocar os licitantes remanescentes, na ordem de classificação no certame, para, após feita a negociação e examinados os seus documentos habilitatórios, serão convocados para assinar a Ata de Registro de Preços ou revogar a licitação.

11.5. São de responsabilidade exclusiva do promitente prestador as informações relativas a endereço, telefone, bem como a modificação dos mesmos no período de vigência da Ata de Registro de Preços, dando-se por intimado em caso de eventual tentativa frustrada de comunicação.

11.6. Caso o licitante vencedor seja microempresa ou empresa de pequeno porte, constituída na forma da Lei Complementar nº 123/2006, a regularidade fiscal será condição indispensável para a assinatura do contrato.

11.7. Havendo alguma restrição na regularidade fiscal, será assegurado prazo de 5(cinco) dias úteis, cujo termo inicial corresponderá ao momento em que a empresa de pequeno porte for declarada a vencedora do certame, prorrogáveis por igual período, a critério da Administração Municipal, para a regularização da documentação, pagamento ou parcelamento do débito e emissão de certidão negativa ou positiva com efeito de negativa.

11.8. A não regularização da documentação no prazo acima estipulado implicará na decadência do direito à contratação pela microempresa ou empresa de pequeno porte, sem prejuízo das sanções previstas neste Edital, sendo facultado à Administração Municipal convocar os licitantes remanescentes, na ordem de classificação, para a assinatura da Ata de Registro de Preços ou revogar a licitação.

11.9. O Termo de Compromisso não poderá ser objeto de cessão, transferência ou subcontratação, bem como pretendido por outro Ente Público para a realização do instituto da carona, no todo ou em parte, sem a prévia e expressa anuência da Administração Municipal.

11.10. Toda vez que for constatado, através de pesquisa de preços realizada pela Administração Municipal, que os valores registrados na Ata de Registro de Preços encontram-se divergentes dos praticados no mercado, a Administração Municipal poderá:

11.10.1. Cancelar os itens com preços registrados cujos valores estejam acima dos preços praticados, inclusive quando o prestador não aceite adequá-los ao mercado.

11.10.2. Promover ajustes dos preços registrados na hipótese de restabelecimento do equilíbrio econômico-financeiro do contrato, nos casos previstos no art. 65, inciso II, alínea "d" da Lei nº 8.666/93, mediante comprovação oficial, fundamentada e aceita pela Administração Municipal

12. REAJUSTAMENTO DE PREÇOS

12.1. Os preços registrados pelo presente certame, a princípio, são fixos e só reajustáveis na forma da lei.

12.2. Caso a execução do objeto contratual se estenda por mais de doze meses, contados da data da apresentação da proposta, sem que o contratado tenha dado causa a dilação, será deferido o reajustamento dos preços contratuais pela variação do ÍNDICE NACIONAL DE PREÇOS AO CONSUMIDOR AMPLO ESPECIAL - IPCA-E.

12.3. Em caso de novo reajustamento, a periodicidade será contada a partir da data do último reajustamento concedido.

12.4. No caso de prorrogação do contrato, e se couber reajuste, este observará o índice oficial previsto no Município de Jequié e só incidirá sobre os itens que não tenham sofrido revisão ou repactuação.

12.5. São nulos de pleno direito quaisquer expedientes que, na apuração de índice de reajuste, produza efeitos financeiros equivalentes aos de reajuste com periodicidade inferior a anual.

12.6. A solicitação de reajuste para majoração dos preços deve ser, obrigatoriamente, de iniciativa da CONTRATADA.

12.7. Os reajustes de preços a que a CONTRATADA fizer jus e não forem solicitados durante a vigência do Contrato, serão objeto de preclusão lógica, exceto quando constar ressalva de previsão de reajuste de preço em Termo Aditivo

12.8. A empresa eventualmente contratada para a execução dos serviços remanescente dos itens tem direito ao ajuste dos valores, devendo os seus preços serem corrigidos, quando for o caso, no ato da contratação.

12.9. Na hipótese de sobrevirem fatos imprevisíveis ou previsíveis, porém de consequências incalculáveis, retardadores ou impeditivos da execução do ajustado, ou, ainda, em caso de força

Prefeitura Municipal de Jequié



ESTADO DA BAHIA
PREFEITURA MUNICIPAL DE JEQUIÉ
SECRETARIA MUNICIPAL DE ADMINISTRAÇÃO

maior, caso fortuito ou fato do príncipe, configurando álea econômica extraordinária e extracontratual, o contrato poderá sofrer revisão de preço.

12.10. As alterações dos valores, para efeito de repactuação ou revisão, com vista ao equilíbrio econômico do contrato só poderão ocorrer através de processo fundamentado e que comprove alteração nos custos de maneira a justificar o pleito, por meio de documentação a ser analisada obrigatoriamente pela Procuradoria Geral do Município e deverão ter por base os preços das propostas apresentadas;

12.11. Na análise do pedido de revisão, dentre outros critérios, a Administração Municipal adotará, para verificação dos preços constantes dos demonstrativos que acompanham o pedido, pesquisa de mercado a ser realizada pela própria unidade ou por instituto de pesquisa, devendo a deliberação, deferimento ou indeferimento, acerca da alteração solicitada ser instruída com justificativa da escolha do critério e memória dos respectivos cálculos.

12.12. A revisão do preço, caso deferido, somente terá validade a partir da data da publicação da deliberação no Diário Oficial do Município (DOM).

12.13. É vedado à CONTRATADA interromper os serviços enquanto aguarda o trâmite do processo de revisão de preços, estando, neste caso, sujeita às sanções previstas neste Edital. **12.14.** A revisão levará em consideração preponderantemente as normas legais federais, estaduais e municipais, que são soberanas à previsão desta cláusula.

13. CONDIÇÕES E LOCAL DE EXECUÇÃO

13.1. As condições e local de execução do objeto desta licitação estão definidos no Termo de Referência, parte integrante e inseparável do presente edital.

14. SUBCONTRATAÇÃO

14.1. O Contratado não poderá ceder ou subcontratar as obras e os serviços objeto deste Edital, sem prévia autorização da Administração Municipal, por escrito, sendo vedada a efetivação com empresa que tenha participado de qualquer etapa da licitação.

14.2. A autorização de subcontratação concedida pela Administração não eximirá o Contratado da responsabilidade total pelo cumprimento de todos os termos e condições deste Edital.

15. DA CONTRATAÇÃO

15.1 Homologada a licitação pela autoridade superior, a Administração Municipal firmará Ata de Registro de Preços com o licitante vencedor, visando a execução dos serviços objeto desta licitação nos termos do Termo de Referência que integra este edital.

15.2. O adjudicatário será convocado a assinar o termo de contrato e/ou termo de compromisso, no prazo de até 05 (cinco) dias úteis, contados da data da convocação pelo setor técnico competente, devendo comparecer à Administração Municipal para assinatura sob pena de decair do direito à contratação, nas previstas neste edital.

15.3. Se o licitante vencedor, convocado dentro do prazo de validade de sua proposta, não celebrar o contrato e/ou termo de compromisso, é facultado à Administração, sem prejuízo da aplicação das sanções previstas na legislação pertinente, examinar e verificar a aceitabilidade das propostas subsequentes, na ordem de classificação, bem como o atendimento, pelo licitante, das condições de habilitação, procedendo à contratação.

15.4. Como condição para celebração do contrato, o licitante vencedor deverá manter todas as condições de habilitação exigidas na licitação, inclusive no que concerne ao cumprimento dos deveres trabalhistas que possuir.

15.5. A assinatura da Ata de Registro de Preços e/ou do contrato deverá ser realizada pelo representante legal da empresa ou mandatário com poderes expressos para tal.

15.6. A variação do valor contratual para fazer face ao reajuste de preços previsto no próprio contrato, quando for o caso, compensações ou apenações financeiras decorrentes das condições de pagamento nele previstas, bem como o empenho de dotações orçamentárias suplementares até o limite do seu valor corrigido, não caracterizam alteração do mesmo, podendo ser registrados por simples apostilamento, dispensando a celebração de aditamento

16. FISCALIZAÇÃO DOS SERVIÇOS

Prefeitura Municipal de Jequié



ESTADO DA BAHIA
PREFEITURA MUNICIPAL DE JEQUIÉ
SECRETARIA MUNICIPAL DE ADMINISTRAÇÃO

16.1. O setor competente para autorizar e fiscalizar o cumprimento do objeto desta licitação será designado na forma legal, observados os artigos 73 a 76 da Lei Federal n.8.666/93, e será realizada pela Administração no local, através de seus representantes, de forma a fazer cumprir, rigorosamente, os serviços, os prazos e condições do presente Edital, a proposta e as disposições do termo de compromisso, podendo, o mesmo delegar tal função a um engenheiro pertencente à referida secretaria.

16.2. Sem prejuízo da plena responsabilidade do Contratado perante a Administração ou a terceiros, todos os trabalhos contratados estarão sujeitos a mais ampla e irrestrita fiscalização da Administração, a qualquer hora, por seus representantes devidamente credenciados.

16.3. A Administração far-se-á representar no local dos serviços por seu Fiscal designado em portaria e, na falta ou impedimento deste, por seu substituto com as mesmas atribuições e poderes.

16.4. A Administração, sem prejuízo das suas atribuições de fiscalização, poderá contratar profissionais consultores ou empresas especializadas, para o controle qualitativo e quantitativo dos serviços, assim como, o acompanhamento e desenvolvimento da execução, à vista dos projetos.

16.5. À Fiscalização compete: o acompanhamento e controle da execução dos serviços, as avaliações e medições dos serviços, até sua conclusão, observadas todas as condições expressas nos documentos que compõem o Contrato ou instrumento equivalente.

16.6. A Fiscalização lançará no Livro de Ocorrência todas as observações dignas de registro para controle dos serviços, devidamente assinadas pelo preposto do Contratado.

16.7. Toda troca de informações e correspondências entre o Contratado e a Administração, bem como todas as instruções da Fiscalização ao Contratado, devem ser por escrito, cabendo o seu registro no Livro de Ocorrências de serviços. Todos os expedientes escritos do Contratado, após seu registro, serão encaminhados ao Administração, para decisão, acompanhados de parecer da Fiscalização.

16.8. A ocorrência de obstáculos e imprevistos durante a obra obrigará o Contratado a fazer comunicação escrita dos fatos, cabendo à Fiscalização a decisão sobre as ocorrências.

16.9. A Fiscalização, constatando inoperância, desleixo, incapacidade, falta de exatidão ou ato desabonador, poderá determinar o afastamento do preposto ou de qualquer empregado do Contratado, bem como de subempreiteiras e/ou subcontratadas.

16.10. Compete à Fiscalização, em conjunto com as demais áreas da Administração, resolver as dúvidas e as questões expostas pelo Contratado, dando-lhes soluções rápidas e adequadas.

16.11. Qualquer erro ou imperícia na execução, constatada pela Fiscalização ou pelo próprio Contratado, obrigando-o, à sua conta e risco, à correção, remoção e nova execução das partes impugnadas, mesmo que o erro resulte da insuficiência dos levantamentos e/ou projetos.

16.12. A inobservância ou desobediência às instruções e ordens da Fiscalização importará na aplicação das multas contratuais, relacionadas com a execução dos serviços, e no desconto das faturas das despesas a que o Contratado tenha dado causa, por ação ou omissão.

16.13. A Fiscalização poderá determinar a paralisação dos serviços, por razão relevante de ordem técnica, de segurança ou motivo de inobservância e/ou desobediência às suas ordens e instruções, cabendo ao Contratado todos os ônus e encargos decorrentes da paralisação.

16.14. A determinação da paralisação, citada no item anterior, vigorará enquanto persistirem as razões da decisão, cabendo ao Contratado formalizar a sua suspensão.

16.15. No prazo de observação dos serviços, ao Contratado deverá executar, sob sua inteira responsabilidade, os trabalhos de reparos, consertos, reconstrução, retificação e restauração de

Prefeitura Municipal de Jequié



ESTADO DA BAHIA
PREFEITURA MUNICIPAL DE JEQUIÉ
SECRETARIA MUNICIPAL DE ADMINISTRAÇÃO

defeitos ou falhas verificadas pela Fiscalização, após a emissão do Termo de Recebimento Provisório.

17. RECEBIMENTO DOS SERVIÇOS

17.1. Os recebimentos provisório e definitivo serão realizados na forma do artigo 73, inciso I da Lei nº 8.666/93 e respectivas alterações, observadas as demais condições previstas em procedimento interno para o recebimento dos serviços.

17.2. O **Recebimento Provisório** só poderá ocorrer se satisfeitas as seguintes condições:

16.2.1. Realização de todos os ensaios e testes, envolvendo a completude de todos os serviços envolvidos na execução;

16.2.2. Realização de todas as medições e/ou apropriações referentes a reduções, acréscimos e modificações.

17.3. A fiscalização do Município de Jequié realizará o levantamento de eventuais pendências executivas a serem satisfeitas pelo Contratado.

17.4. O(s) Termo(s) de **Recebimento Definitivo** do(s) serviço(s) contratado(s) será(ão) lavrado(s) de acordo com o constante no artigo 73, inciso I, alínea "b", da Lei n. 8.666/93, em 30 (trinta) dias após o recebimento provisório, desde que satisfeitas as seguintes condições:

16.4.1. Atendidas todas as reclamações da Assessoria Técnica do Município de Jequié, referentes a defeitos ou imperfeições verificadas em quaisquer elementos dos serviços;

16.4.2. Solucionadas todas as reclamações porventura feitas, quanto à falta de pagamento de operários ou de fornecedores de materiais, de encargos sociais e tributários concernentes à execução do objeto ou, ainda, de prestadores de serviços empregados na execução dos serviços;

17.5. A Administração reserva-se no direito de não aceitar os serviços em desacordo com o previsto neste instrumento convocatório, podendo rescindir o contrato nos termos do art. 78, inciso I e aplicar o disposto no art. 24, inciso XI, ambos da Lei Federal n.8.666/93.

17.6. A eventual aceitação dos serviços por parte da Administração não eximirá o Contratado da responsabilidade de quaisquer erros, imperfeições ou vícios que eventualmente venham a ser detectados posteriormente, ficando as despesas decorrentes da reparação por conta exclusiva do Contratado.

18. DO CANCELAMENTO DO REGISTRO DE PREÇOS

18.1. O Registro de Preços poderá ser cancelado pela Administração Municipal quando:

- o prestador descumprir as exigências do edital que deu origem ao Registro de Preços;
- o prestador se recusar a assinar o contrato decorrente do Registro de Preços ou não retirar o instrumento equivalente no prazo estabelecido, sem justificativa aceita pela Administração Municipal;
- em qualquer das hipóteses de inexecução total ou parcial do contrato, decorrente do Termo de Compromisso de Prestação de Serviços firmado;
- os preços registrados apresentarem variações superiores aos praticados no mercado e o prestador se recusar a adequá-los na forma prevista neste edital;
- em razões de interesse público, devidamente justificado.

18.2 A comunicação do cancelamento do preço registrado será feita por correspondência, com aviso de recebimento, juntando-se o comprovante aos autos que deram origem ao Registro de Preços.

19. REVOGAÇÃO – ANULAÇÃO

19.1. A licitação poderá ser revogada ou anulada nos termos do art. 49 da lei 8.666/93.

Prefeitura Municipal de Jequié



ESTADO DA BAHIA
PREFEITURA MUNICIPAL DE JEQUIÉ
SECRETARIA MUNICIPAL DE ADMINISTRAÇÃO

20. IMPUGNAÇÕES

20.1. Até 03 (três) dias úteis antes da data fixada para a realização da sessão pública do pregão, qualquer pessoa poderá solicitar esclarecimentos, providências ou impugnar o ato convocatório do Pregão, deverão ser enviados a Pregoeiro, através do e-mail comprasadmjequeie@gmail.com, cabendo ao Pregoeiro decidir sobre a petição no prazo de um (1) dia útil a contar da data de recebimento. As impugnações e pedidos de esclarecimentos não suspendem os prazos previstos no certame

20.2. Acolhida à petição contra o ato convocatório, será designada nova data para realização do certame.

21. DISPOSIÇÕES GERAIS

21.1. A qualquer tempo, antes da data fixada para apresentação das propostas, poderá o Pregoeiro, se necessário, modificar este Edital, hipótese em que deverá proceder à divulgação, reabrindo-se o prazo inicialmente estabelecido, exceto quando, inquestionavelmente, a alteração não afetar a formulação das propostas.

21.2. O Pregoeiro poderá em qualquer fase da licitação, suspender os trabalhos, procedendo o registro da suspensão e a convocação para a continuidade dos mesmos, bem como promover diligências destinadas a esclarecer ou a complementar a instrução do processo licitatório, desde que não implique em inclusão de documento ou informação que deveria constar originariamente da proposta.

21.3. O Pregoeiro, no interesse da Administração, poderá relevar falhas meramente formais constantes da documentação e proposta, desde que não comprometam a lisura do procedimento ou contrariem a legislação pertinente.

21.4. As informações e esclarecimentos necessários ao perfeito conhecimento do objeto desta licitação poderão ser prestados pelo Pregoeiro, no local e horário indicados no **item X do preâmbulo**.

21.5. Os casos omissos serão dirimidos pelo Pregoeiro, com observância da legislação em vigor.

21.6. Para quaisquer questões judiciais oriundas do presente Edital, prevalecerá o Foro da Comarca de JEQUIÉ, Estado da Bahia, com exclusão de qualquer outro, por mais privilegiado que seja.

22. DOS ANEXOS

22.1. – Fazem parte deste Edital, como Anexos:

- a) Termo de Referência - **(ANEXO I)**;
- b) Modelo de proposta de preço - **(ANEXO II)**
- c) Modelo de declaração de elaboração independente da proposta - **(ANEXO III)**;
- d) Declaração de que tem conhecimento dos requisitos e cumpriu as exigências de habilitação **(ANEXO IV)**
- e) Declaração de atendimento ao inciso XXXIII do art. 7º da Constituição Federal **(ANEXO V)**;
- f) Declaração de que não se encontra suspensa de licitar ou impedida de contratar com qualquer entidade integrante da Administração Pública Municipal, Estadual ou Federal, direta ou indireta **(ANEXO VI)**
- g) Modelo de declaração para microempresas e empresas de pequeno porte **(ANEXO VII)**;
- h) Modelo de declaração única **(ANEXO VIII)**
- i) Minuta de Contrato **(ANEXO IX)**
- j) Minuta de Ata de Registro de preços **(ANEXO X)**

Jequié, 21 de dezembro de 2023.

Danilo da Silva Nascimento

18

Prefeitura Municipal de Jequié



ESTADO DA BAHIA
PREFEITURA MUNICIPAL DE JEQUIÉ
SECRETARIA MUNICIPAL DE ADMINISTRAÇÃO

Pregoeiro

ANEXO I ESPECIFICAÇÃO DO OBJETO/TERMO DE REFERÊNCIA

Modalidade de Licitação PREGÃO ELETRÔNICO SRP	Número 131/2023
---	--------------------

1. OBJETO

CONTRATAÇÃO DE EMPRESAS ESPECIALIZADAS EM INFRAESTRUTURA PARA EVENTOS, BANHEIROS QUÍMICOS, GERADORES DE ENERGIA, SONORIZAÇÃO E ILUMINAÇÃO, PAINÉIS DE LED, TOLDOS, TABLADO, PALCOS PARA NAS SOLENIDADES, ESPETÁCULOS E COMEMORAÇÕES COM OBJETIVOS INSTITUCIONAIS, COMUNITÁRIOS OU PROMOCIONAIS PARA O MUNICÍPIO DE JEQUIÉ/BA, CONFORME ESPECIFICAÇÕES CONSTANTES NESTE TERMO.

2. JUSTIFICATIVA

A PRESENTE JUSTIFICATIVA TEM O PROPÓSITO DE ESCLARECER E FUNDAMENTAR A NECESSIDADE DE INICIAR UM PROCESSO LICITATÓRIO PARA A CONTRATAÇÃO DE EMPRESA ESPECIALIZADA NA PRESTAÇÃO DE SERVIÇOS DE INFRAESTRUTURA PARA EVENTOS NO MUNICÍPIO DE JEQUIÉ. ESTA LICITAÇÃO É ESPECIALMENTE CRUCIAL, VISTO QUE VISA SUBSTITUIR OS SERVIÇOS DA ATA RESCINDIDA 92 DE 2023, CONFORME PUBLICADO NA QUARTA-FEIRA, 29 DE NOVEMBRO DE 2023, NO ANO IX - EDIÇÃO Nº 01881 - CADERNO 1, POR DETERMINAÇÃO DO PREFEITO MUNICIPAL DE JEQUIÉ.

A DECISÃO DE INICIAR UM NOVO PROCESSO LICITATÓRIO SEGUE A LINHA DE NECESSIDADE EMERGENTE DE MANTER A CONTINUIDADE E A QUALIDADE DOS EVENTOS ANUAIS QUE SE TORNARAM UM SÍMBOLO CULTURAL E SOCIAL NO MUNICÍPIO E NA REGIÃO. A PREFEITURA MUNICIPAL DE JEQUIÉ, CIENTE DO SEU PAPEL NA PROMOÇÃO DESSAS ATIVIDADES, COMPREENDE QUE, ALÉM DE MANTER A TRADIÇÃO DOS EVENTOS JÁ ESTABELECIDOS, DEVE ESTAR APTA A RESPONDER PRONTAMENTE A SITUAÇÕES IMPREVISTAS QUE DEMANDAM INFRAESTRUTURA ADEQUADA E EFICIENTE. ESTA EFICIÊNCIA E ADEQUAÇÃO, NO MOMENTO, SÃO PREJUDICADAS PELA AUSÊNCIA DE EQUIPAMENTOS PRÓPRIOS, TAIS COMO MATERIAIS E PESSOAL TÉCNICO ESPECIALIZADO, ESSENCIAIS PARA A MONTAGEM E MANUTENÇÃO DAS ESTRUTURAS NECESSÁRIAS.

A CONTRATAÇÃO DE UMA EMPRESA ESPECIALIZADA, PORTANTO, NÃO APENAS PREENCHE ESSA LACUNA, MAS TAMBÉM GARANTE QUE OS EVENTOS SEJAM REALIZADOS COM A EXCELÊNCIA E A SEGURANÇA ESPERADAS PELA COMUNIDADE. ESTA PARCERIA EXTERNA É VITAL PARA FORNECER NÃO SÓ OS RECURSOS FÍSICOS, MAS TAMBÉM O KNOW-HOW TÉCNICO PARA A REALIZAÇÃO DE EVENTOS DE DIVERSOS PORTES E CARACTERÍSTICAS.

ALÉM DISSO, O PROCESSO DE LICITAÇÃO PARA O REGISTRO DE PREÇOS E A SUBSEQUENTE CONTRATAÇÃO DOS SERVIÇOS PROPORCIONARÁ AO MUNICÍPIO UMA ADMINISTRAÇÃO MAIS EFICIENTE DOS RECURSOS PÚBLICOS. ESTE PLANEJAMENTO FINANCEIRO MAIS RIGOROSO ASSEGURA QUE OS INVESTIMENTOS EM CADA EVENTO SEJAM OTIMIZADOS, REPRESENTANDO UMA GESTÃO FISCAL RESPONSÁVEL E EFICAZ. A EMPRESA CONTRATADA ASSUMIRÁ A RESPONSABILIDADE POR TODOS OS MATERIAIS, MÃO DE OBRA, TRANSPORTE, MONTAGEM, DESMONTAGEM E QUALQUER INCIDENTE OU

CONFORMIDADE COM AS LEIS APLICÁVEIS, COM TODAS AS DESPESAS RELACIONADAS INCLUSAS NO PREÇO ORÇADO, GARANTINDO PREVISIBILIDADE FINANCEIRA.

PORTANTO, A REALIZAÇÃO DESTES PROCESSOS LICITATÓRIOS É IMPRESCINDÍVEL PARA QUE O MUNICÍPIO DE JEQUIÉ POSSA CONTINUAR PROMOVENDO EVENTOS DE PADRÃO E SEGURANÇA COMPATÍVEIS COM OS ANSEIOS DA POPULAÇÃO, ESSENCIAIS PARA A MANUTENÇÃO DA CULTURA

Prefeitura Municipal de Jequié



ESTADO DA BAHIA
PREFEITURA MUNICIPAL DE JEQUIÉ
 SECRETARIA MUNICIPAL DE ADMINISTRAÇÃO

LOCAL E PARA O BEM-ESTAR SOCIAL DOS HABITANTES. COM A CONTRATAÇÃO DE UMA EMPRESA ESPECIALIZADA, O MUNICÍPIO ESTARÁ APTO A ATENDER ÀS DEMANDAS ATUAIS E FUTURAS DE TODAS AS SECRETARIAS MUNICIPAIS, GARANTINDO O SUCESSO CONTÍNUO DOS EVENTOS E SOLENIIDADES NA REGIÃO, E EFETIVAMENTE SUBSTITUINDO OS SERVIÇOS ANTERIORMENTE PRESTADOS PELA ATA RESCINDIDA 92 DE 2023.

3. PRAZO DE VIGÊNCIA

12 (DOZE) MESES.

4. VALOR GLOBAL ESTIMADO

R\$ XXXXXXXX (XX).

5. DETALHAMENTO DO SERVIÇO

REALIZAR SERVIÇOS LOCAÇÃO DE ESTRUTURA PARA EVENTOS, BANHEIROS QUÍMICOS, GERADORES DE ENERGIA, SONORIZAÇÃO E ILUMINAÇÃO NA SEDE E NOS DISTRITOS E POVOADOS DE JEQUIÉ, CONTENDO NO MÍNIMO R.T (REGISTRO PROFISSIONAL), NAS FUNÇÕES DE OPERADOR DE SOM, TÉCNICO DE SOM E OPERADOR DE ILUMINAÇÃO.

ITEM	ESPECIFICAÇÃO	QTD.	U. F.	PER.	UND. PER.	VALOR UNIT. (R\$)	VALOR TOTAL (R\$)
1	LOCAÇÃO DE DISCIPLINADOR DE PÚBLICO METALICOGALVANIZADO, CADA PEÇA DEVERÁ MEDIR 2 METROS DE LARGURA X 1 METRO DE ALTURA, ESTÃO INCLUSOS OS SERVIÇOS DE INSTALAÇÃO, MANUTENÇÃO E REMOÇÃO DO MATERIAL E EQUIPAMENTOS NECESSÁRIOS.	2.000	DIARIA	--	--		
2	LOCAÇÃO 1 (UMA) ESTRUTURA Q-30, EM ALUMÍNIO, PARAFIXAÇÃO 3X5M, ESTÃO INCLUSOS OS SERVIÇOS DE INSTALAÇÃO, MANUTENÇÃO E REMOÇÃO DO MATERIAL E EQUIPAMENTOS NECESSÁRIOS.	150	DIARIA	--	--		
3	LOCAÇÃO DE STAND 4X4 METROS - COMPOSTOS DE PAREDES ESTRUTURADAS EM PERFIS DE ALUMÍNIO ANODIZADO, OCTANORME, FORMADA POR TRAVESSA Z-500 E Z-400 DE MALHA 960 X 960, DO MESMO MATERIAL, FECHAMENTO COMPAINÉIS TS BRANCO, PORTA COM CHAVE, 01 ARCONDICIONADO DE 10.000 BTU'S, 04 LUMINARIAS E 03 TOMADAS DE 10A, PISO EM COMPENSADO NAVAL DE 20 MM, REVESTIDO EM CARPETE NA COR PRETA, COM PONTO DE TOMADAS E LÂMPADAS, EXTINTORES, CABEAMENTO E FIAÇÃO NECESSÁRIA PARA CONDUÇÃO DE ENERGIA	100	DIARIA	--	--		

Prefeitura Municipal de Jequié



ESTADO DA BAHIA
PREFEITURA MUNICIPAL DE JEQUIÉ
 SECRETARIA MUNICIPAL DE ADMINISTRAÇÃO

	ELÉTRICA COMVISTA A ALIMENTAÇÃO DE EQUIPAMENTOS.COBERTO POR 01(UM)TOLDO TIPO CHAPÉU DE BRUXA 5X5 - TUBOS REDONDOSGALVANIZADOS, POR 2,70 METROS DE PÉ DIREITO, EM LONABRANCA, ANTICHAMAS. ESTÃO INCLUSOS NOS SERVIÇOS AINSTALAÇÃO, MANUTENÇÃO E REMOÇÃO DO MATERIALEEQUIPAMENTOS NECESSÁRIOS.						
4	LOCAÇÃO DE TOLDO TIPO CHAPÉU DE BRUXA 5X5M - TUBOSREDONDOS GALVANIZADOS, POR 2,70 METROS DE PÉ DIREITO,EM LONA BRANCA, ANTICHAMAS. ESTÃO INCLUSOS NOSSERVIÇOS A INSTALAÇÃO, MANUTENÇÃO E REMOÇÃO DOMATERIAL E EQUIPAMENTOS NECESSÁRIOS.	2.800	DIARIA	--	--		
5	LOCAÇÃO DE BANHEIROS HIDRÁULICOS: MODULAR, TIPOCONTAINER, AR CONDICIONADO, 02 PIAS COM ESPELHO, TORNEIRAS, SUPORTE PARA PAPEL TOALHA, CESTO DE LIXO EINSTALAÇÃO ELETRICA INTERNA COM LÂMPADAS, DEVERÁHAVER EM 01 CONTEINER COMPORTO POR 04 CABINESINTERNAS, CADA CABINE DEVERA SER POSSUIR 01 PORTACOM FECHADURA ABERTO/OCUPADO, 01 VASO SANITÁRIOCOM DESCARGA ACOPLADA, SUPORTE PARA PAPEL HIGIÊNICOE CESTO DE LIXO MEDIDAS PADRÃO 1,10 X1,10 MTS CADACABINE.	12	DIARIA	--	--		
6	LOCAÇÃO DE TOLDO TIPO CHAPÉU DE BRUXA 3X3 - TUBOSREDONDOS GALVANIZADOS, POR 2,70 METROS DE PÉ DIREITO,EM LONA BRANCA, ANTICHAMAS,. ESTÃO INCLUSOS NOSSERVIÇOS A INSTALAÇÃO, MANUTENÇÃO E REMOÇÃO DOMATERIAL E EQUIPAMENTOS NECESSÁRIOS	1.000	DIARIA	--	--		
7	LOCAÇÃO DE TOLDO TIPO CHAPÉU DE BRUXA 4X4 - TUBOSREDONDOS GALVANIZADOS, POR 2,70 METROS DE PÉ DIREITO,EM LONA BRANCA, ANTICHAMAS. ESTÃO INCLUSOS NOSSERVIÇOS A INSTALAÇÃO, MANUTENÇÃO E REMOÇÃO DOMATERIAL E EQUIPAMENTOS NECESSÁRIOS.	3.500	DIARIA	--	--		

Prefeitura Municipal de Jequié



ESTADO DA BAHIA
PREFEITURA MUNICIPAL DE JEQUIÉ
 SECRETARIA MUNICIPAL DE ADMINISTRAÇÃO

8	LOCAÇÃO DE TOLDO TIPO CHAPÉU DE BRUXA 10X10 - TUBOS REDONDOS GALVANIZADOS, POR 2,70 METROS DE PÉ DIREITO, EM LONA BRANCA, ANTICHAMAS. ESTÃO INCLUSOS NOS SERVIÇOS A INSTALAÇÃO, MANUTENÇÃO E REMOÇÃO DO MATERIAL E EQUIPAMENTOS NECESSÁRIOS.	30	DIARIA	--	--		
9	LOCAÇÃO DE PALCO 6X6 METROS DE PRATICÁVEIS EM ALUMÍNIO - BASE PISO COM ALTURA DE 1,00 (UM) METRO DO CHÃO FECHAMENTO DA BASE DE COMPENSADO 20MM, COBERTO POR 01 (UM) TOLDO TIPO CHAPÉU DE BRUXA 6X6 - TUBOS REDONDOS GALVANIZADOS, POR 2,70 METROS DE PÉ DIREITO, EM LONA BRANCA, ANTICHAMAS. ESTÃO INCLUSOS NOS SERVIÇOS A INSTALAÇÃO, MANUTENÇÃO E REMOÇÃO DO MATERIAL E EQUIPAMENTOS NECESSÁRIOS	100	DIARIA	--	--		
10	LOCAÇÃO DE PALCO - 10X08 METROS EM ALUMÍNIO Q-30 E Q-50 FORMATO 02 (DUAS) ÁGUAS, PISO COM ALTURA DE 2 (DOIS) METROS DO CHÃO E 10 (DEZ) METROS DE PÉ DIREITO, O PISO DEVERÁ SER DE AÇO GALVANIZADO COM COMPENSADO NAVAL DE 20 MM OU SUPERIOR, SENDO COMPLETAMENTE CARPETADO, POSSUINDO UMA ESCADA, FECHAMENTO DA BASE EM COMPENSADO NAVAL DE 20 MM, SAIA PRETA, TETO REVESTIDO EM LONA BRANCA ANTICHAMAS? E "LONAS OMBRITES" EM SUAS LATERAIS E FUNDO E ESTRUTURA P.AFLY EM ALUMÍNIO PARA FIXAÇÃO DE SONORIZAÇÃO COM TAMPAMENTO E EXTINTORES, 01 (UM) GRID 08X06 METROS EM ALUMÍNIO Q30 COMPLETO E 01 (UM) HOUSE MIX EM ALUMÍNIO P30 COMPLETO FORMATO 01 (UMA) ÁGUA MEDINDO 4X4 METROS. ESTÃO INCLUSOS NOS SERVIÇOS A INSTALAÇÃO, MANUTENÇÃO E REMOÇÃO DO MATERIAL E EQUIPAMENTOS NECESSÁRIOS ALÉM DE SEGURANÇA 24 HORAS POR DIÁRIA DURANTE OS TRABALHOS DE MONTAGEM E	80	DIARIA	--	--		

Prefeitura Municipal de Jequié



ESTADO DA BAHIA
PREFEITURA MUNICIPAL DE JEQUIÉ
 SECRETARIA MUNICIPAL DE ADMINISTRAÇÃO

	DESMONTAGEM DOS EQUIPAMENTOS.						
11	LOCAÇÃO DE PALCO - 14MX12M EM ALUMINIO Q-30 E Q-50 FOMATO 02 (DUAS) AGUAS, PISO COM ALTURA DE 2 (DOIS) METROS DO CHÃO E 12 (DOZE) METROS DE PÉ DIREITO, COM 02 (DUAS) RAMPAS LATERAIS, O PISO DEVERA SER DE AÇO GALVANIZADO COM COMPENSADO NAVAL DE 20 MM OUSUPERIOR, SENDO COMPLETAMENTE ACARPETADO, POSSUINDO UMA ESCADA, FECHAMENTO DA BASE EM COMPENSADO NAVAL DE 20 MM, SAIA PRETA, TETO REVESTIDO EM LONA BRANCA ? ANTICHAMAS? E "LONA SOMBRITE" EM SUAS LATERAIS E FUNDO E ESTRUTURA P.A FLY EM ALUMINIO PARA FIXAÇÃO DE SONORIZAÇÃO COM ATERRAMENTO E EXTINTORES, 01 (UM) GRID 12X08 METROS EM ALUMINIO Q30 COMPLETO E 01 (UM) HOUSE MIX DUPLO EM ALUMINIO P30 COMPLETO, TETO NO FORMATO 02 (DUAS) AGUAS MEDINDO 4X4 METROS. ESTÃO INCLUSOS NOS SERVIÇOS A INSTALAÇÃO, MANUTENÇÃO E REMOÇÃO DO MATERIAL E EQUIPAMENTOS NECESSÁRIOS ALÉM DE SEGURANÇA 24 HORAS POR DIADURANTE OS TRABALHOS DE MONTAGEM E DESMONTAGEM DOS EQUIPAMENTOS.	10	DIARIA	--	--		
12	LOCAÇÃO MÁQUINA DE PAPEL PICADO COM 3 CAVALOS DE POTÊNCIA CONTENDO 2 KG DE PAPEL	130	DIARIA	--	--		
13	LOCAÇÃO DE BANHEIRO QUÍMICO, TIPO: PORTÁTIL MODELO STANDARD, EM POLIPROPILENO OU MATERIAL SIMILAR, COM TETO TRANSLÚCIDO, TUBO DE SUSPIRO DE 3 DO TIPO CHAMINÉ, COM CAIXA DE DEJEITO COM CAPACIDADE PARA 220LS, COM PORTA OBJETO, PORTA PAPEL HIGIÊNICO, MICTÓRIO, ASSENTO SANITÁRIO COM TAMPA. PISO FABRICADO EM MADEIRA EMBORRACHADA E OU REVESTIDO EM FIBRA DE VIDRO, DO TIPO ANTIDERRAPANTE. PAREDES LATERAIS E FUNDO COM VENTILAÇÃO, FECHADURA DA PORTA DO TIPO ROLETE COM IDENTIFICAÇÃO DE LIVRE E	500	DIARIA	--	--		

Prefeitura Municipal de Jequié



ESTADO DA BAHIA
PREFEITURA MUNICIPAL DE JEQUIÉ
 SECRETARIA MUNICIPAL DE ADMINISTRAÇÃO

	<p>OCUPADO, DIMENSÕES DE 1,22M X 1,16M X 2,30M, COM SISTEMA DE MOLAPARA FECHAMENTO AUTOMÁTICO, PRODUTO QUÍMICOBIODEGRADÁVEL, COMPOSTO DE TODOS OS EQUIPAMENTOSE ACESSÓRIOS DE SEGURANÇAS QUE ATENDAM ASEXIGÊNCIAS PREVISTAS EM NORMAS TÉCNICAS APROVADASPELOS ÓRGÃOS OFICIAIS COMPETENTES, COM HIGIENIZAÇÃOINCLUSA. TODO SERVIÇO DEVE SER PRESTADO COMEXCELENTE QUALIDADE, ACABAMENTO E SEGURANÇA EMONTADO COM NO MÁXIMO 04 HORAS ANTES DO INICIO DOEVENTO, CONFORME DETERMINAÇÃO DA SECRETARIARESPONSAVEL</p>						
14	<p>LOCAÇÃO DE BANHEIRO QUÍMICO PARA PORTADOR DENECESIDADES ESPECIAIS (PPNE), VASO SANITÁRIO - SEMDESCARGA, LUZ, TANQUE, PORTA PAPEL HIGIÊNICO DUPLO, GRADES DE VENTILAÇÃO, TETO TRANSLÚCIDO, PISOANTIDERRAPANTE, SINALIZAÇÃO DE LIVRE/OCUPADO, APOIODE OBJETOS, PISO REBAIXADO E CORRIMÃO INTERNO DEAPOIO. ALTURA: 2,40 M, LARGURA: 1,60M, PROFUNDIDADE: 1,60M, PESO: 200 KG, MATERIAL: POLIETILENO DE ALTADENSIDADE, CAPACIDADE DO TANQUE: 220 L, COMPOSTO DETODOS OS EQUIPAMENTOS E ACESSÓRIOS DE SEGURANÇASQUE ATENDAM AS EXIGÊNCIAS PREVISTAS EM NORMASTÉCNICAS APROVADAS PELOS ÓRGÃOS OFICIAISCOMPETENTES, COM HIGIENIZAÇÃO INCLUSA. TODO SERVIÇODEVE SER PRESTADO COM EXCELENTE QUALIDADE, ACABAMENTO E SEGURANÇA E MONTADO COM NO MÁXIMO 04HORAS ANTES DO INICIO DO EVENTO, CONFORME DETERMINAÇÃO DA SECRETARIA RESPONSÁVEL.</p>	50	DIARIA	--	--		
15	<p>LOCAÇÃO DE TABLADO DE PRATICAVEIS EM ALUMINIOMEDINDO 4X4M - PISO COM ALTURA DE 0,50 (CINQUENTA)CENTIMETROS DO CHÃO, FECHAMENTO DA BASE DECOMPENSADO</p>	300	DIARIA	--	--		

Prefeitura Municipal de Jequié



ESTADO DA BAHIA
PREFEITURA MUNICIPAL DE JEQUIÉ
 SECRETARIA MUNICIPAL DE ADMINISTRAÇÃO

	20MM.COBERTO POR 01 (UM)TOLDO TIPOCHAPÉU DE BRUXA 5X5 - TUBOS REDONDOS GALVANIZADOS,POR 2,70 METROS DE PÉ DIREITO, EM LONA BRANCA,ANTICHAMAS. ESTÃO INCLUSOS NOS SERVIÇOS AINSTALAÇÃO, MANUTENÇÃO E REMOÇÃO DO MATERIALEEQUIPAMENTOS NECESSÁRIOS.						
16	LOCAÇÃO DE GERADOR ? MÁQUINA SILENCIADA, 10 KVA, TRIFÁSICO, 380/220 VOLTS, SILENCIADO 90 DB A 5M DEDISTÂNCIA, CHAVE REVERSORA, CAIXAS DE PASSAGENS, 100METROS DE CABOS ANTI-CHAMAS, PARA CADA ?FASE? E PARA O ?NEUTRO?, SENDO A BITOLA MÍNIMA DE 95MM², COM PONTASDEVIDAMENTE DEMARCADAS E TERMINAIS COMPATÍVEIS COMO EQUIPAMENTO. OS CABOS NÃO DEVERÃO TER EMENDAS OUREMENDOS E DEVEM ESTAR EM BOM ESTADO DECONSERVAÇÃO; COM COMBUSTÍVEL. INCLUSO TÉCNICOOPERADOR, OPERANDO DO INÍCIO AO FIM DO EVENTO	20	DIARIA	--	--		
17	LOCAÇÃO DE GERADOR ? MÁQUINA SILENCIADA, 55 KVA, TRIFÁSICO, 380/220 VOLTS, SILENCIADO 90 DB A 5M DEDISTÂNCIA, CHAVE REVERSORA, CAIXAS DE PASSAGENS, 100METROS DE CABOS ANTI-CHAMAS, PARA CADA ?FASE? E PARA O ?NEUTRO?, SENDO A BITOLA MÍNIMA DE 95MM², COM PONTASDEVIDAMENTE DEMARCADAS E TERMINAIS COMPATÍVEIS COMO EQUIPAMENTO. OS CABOS NÃO DEVERÃO TER EMENDAS OUREMENDOS E DEVEM ESTAR EM BOM ESTADO DECONSERVAÇÃO; COM COMBUSTÍVEL. INCLUSO TÉCNICOOPERADOR, OPERANDO DO INÍCIO AO FIM DO EVENTO	30	DIARIA	--	--		
18	GERADOR DE ENERGIA DE 180 KVA GRUPO GERADOR DE180KVA?S, TRIFÁSICO, 380/220 VOLTS, SILENCIADO 90 DB A 5MDE DISTÂNCIA, CHAVE REVERSORA, CAIXAS DE PASSAGENS,100 METROS DE CABOS ANTI-CHAMAS, PARA	100	DIARIA	--	--		

Prefeitura Municipal de Jequié



ESTADO DA BAHIA
PREFEITURA MUNICIPAL DE JEQUIÉ
 SECRETARIA MUNICIPAL DE ADMINISTRAÇÃO

	CADA ?FASE? EPARA O ?NEUTRO?, SENDO A BITOLA MÍNIMA DE 95MM², COMPONTAS DEVIDAMENTE DEMARCADAS E TERMINAISCOMPATÍVEIS COM O EQUIPAMENTO. OS CABOS NÃODEVERÃO TER EMENDAS OU REMENDOS E DEVEM ESTAR EMBOM ESTADO DE CONSERVAÇÃO; COM COMBUSTÍVEL.INCLUSO TÉCNICO OPERADOR, OPERANDO DO INÍCIO AO FIMDO EVENTO						
19	GERADOR DE ENERGIA DE 260 KVA GRUPO GERADOR DE260KVA?S, TRIFÁSICO, 380/220 VOLTS, SILENCIADO 90 DB A 5MDE DISTÂNCIA, CHAVE REVERSORA, CAIXAS DE PASSAGENS,50 METROS DE CABOS ANTI-CHAMAS, PARA CADA ?FASE? EPARA O ?NEUTRO?, SENDO A BITOLA MÍNIMA DE 95MM², COMPONTAS DEVIDAMENTE DEMARCADAS E TERMINAISCOMPATÍVEIS COM O EQUIPAMENTO. OS CABOS NÃODEVERÃO TER EMENDAS OU REMENDOS E DEVEM ESTAR EMBOM ESTADO DE CONSERVAÇÃO; COM COMBUSTÍVEL.INCLUSO TÉCNICO OPERADOR, OPERANDO DO INÍCIO AO FIMDO EVENTO	20	DIARIA	--	--		
20	08 ELIPSOIDAL COM IRIS OU SIMILAR, 10 STROBE ATOMIC 3000OU SIMILAR, 36 MOVING BEAM 200 OU SIMILAR, 02 MAQUINA DEFUMAÇA DMX COM VENTILADOR 08 MINI BRUTT, 28 PAR LED, 02CANHÃO SEGUIDOR COM OPERADOR, 01 CONSOLE GRAND MALIGHT 2 OU SIMILAR, 01 SISTEMA DE AC 01 GRID MEDINDO12X10 EM ALUMIO Q30 E Q50.	10	DIARIA	--	--		
21	04 ELIPSOIDAL COM IRIS OU SIMILAR, 04 PAR LED, 04 STROBEATOMIC 3000	50	DIARIA	--	--		
22	02 STROBE ATOMIC 3000 OU SIMILAR 08 MOVING OU SIMILAR 01MÁQUINA DE FUMAÇA DMX COM VENTILADOR 04 MINI BRUTT12 PAR LED 01 CONSOLE AVOLITE OU SIMILAR 01 SISTEMA DEAC 01 GRID MEDINDO 6X6 EM ALUMÍNIO Q30	50	DIARIA	--	--		
23	08 PAR LED, 01 MAQUINA DE FUMAÇA DMX COM VENTILADORMONTAGEM E DESMONTAGEM PARA SEDE E DISTRITOS.	180	DIARIA	--	--		

Prefeitura Municipal de Jequié



ESTADO DA BAHIA
PREFEITURA MUNICIPAL DE JEQUIÉ
 SECRETARIA MUNICIPAL DE ADMINISTRAÇÃO

24	REFLETOR LED COM VIDRO FRONTAL TEMPERADO DE 4MILÍMETROS TRANSPARENTE, O SUPORTE PARA FIXAÇÃO EM CHAPA GALVANIZADA E AS LATERAIS EM ALUMÍNIO, LÂMPADA BRANCA DE 400W COM INSTALAÇÃO ELÉTRICA (ENERGIZADOS), TÉCNICO DISPONÍVEL PARA LIGAR E DESLIGAR (DIARIAMENTE) DURANTE O PERÍODO DOS EVENTOS, COM MONTAGEM E DESMONTAGEM PARA SEDE E DISTRITOS E FIAÇÃO NECESSÁRIA POR CONTA DA CONTRATADA.	100	DIARIA	--	--		
25	REFLETOR LED COM VIDRO FRONTAL TEMPERADO DE 4MILÍMETROS TRANSPARENTE, O SUPORTE PARA FIXAÇÃO EM CHAPA GALVANIZADA E AS LATERAIS EM ALUMÍNIO, LÂMPADA AZUL DE 400W COM REATOR. COM INSTALAÇÃO ELÉTRICA (ENERGIZADOS), TÉCNICO DISPONÍVEL PARA LIGAR E DESLIGAR (DIARIAMENTE) DURANTE O PERÍODO DOS EVENTOS, COM MONTAGEM E DESMONTAGEM PARA SEDE E DISTRITOS E FIAÇÃO NECESSÁRIA POR CONTA DA CONTRATADA.	100	DIARIA	--	--		
26	REFLETOR LED COM VIDRO FRONTAL TEMPERADO DE 4MILÍMETROS TRANSPARENTE, O SUPORTE PARA FIXAÇÃO EM CHAPA GALVANIZADA E AS LATERAIS EM ALUMÍNIO, LÂMPADA ROSA DE 400W COM INSTALAÇÃO ELÉTRICA (ENERGIZADOS), TÉCNICO DISPONÍVEL PARA LIGAR E DESLIGAR (DIARIAMENTE) DURANTE O PERÍODO DOS EVENTOS, COM MONTAGEM E DESMONTAGEM PARA SEDE E DISTRITOS E FIAÇÃO NECESSÁRIA POR CONTA DA CONTRATADA.	100	DIARIA	--	--		
27	LOCAÇÃO DE ILUMINAÇÃO SKY SINALIZADOR 4000 WATS.	50	DIARIA	--	--		
28	LOCAÇÃO DE PAINEL DE LED HIGH DEFINITION, INDOOR, P4, MEDINDO 6X3M. COM PROCESSADORES 4K, NOTEBOOK COMPATÍVEL COM SISTEMA DE EXIBIÇÃO E CABEAMENTO NECESSÁRIOS. PARA VEICULAÇÃO DAS LOGOMARCAS DOS PATROCINADORES, MÍDIAS ARTÍSTICAS E OFICIAIS. ESTÃO INCLUSOS NOS	40	DIARIA	--	--		

Prefeitura Municipal de Jequié



ESTADO DA BAHIA
PREFEITURA MUNICIPAL DE JEQUIÉ
 SECRETARIA MUNICIPAL DE ADMINISTRAÇÃO

	SERVIÇOS A INSTALAÇÃO, OPERAÇÃO, MANUTENÇÃO E REMOÇÃO DO MATERIAL E EQUIPAMENTOS NECESSÁRIOS.						
29	LOCAÇÃO DE PAINEL DE LED HIGH DEFINITION, OUTDOOR, P3, MEDINDO 4X3M. COM PROCESSADORES 4K, NOTEBOOK COMPATÍVEL COM SISTEMA DE EXIBIÇÃO E CABEAMENTO NECESSÁRIOS. PARA VEICULAÇÃO DAS LOGOMARCAS DOS PATROCINADORES, MÍDIAS ARTÍSTICAS E OFICIAIS. ESTÃO INCLUSOS NOS SERVIÇOS A INSTALAÇÃO, OPERAÇÃO, MANUTENÇÃO E REMOÇÃO DO MATERIAL E EQUIPAMENTOS NECESSÁRIOS	10	DIARIA	--	--		
30	LOCAÇÃO DE PAINEL DE LED HIGH DEFINITION, OUTDOOR, P6, MEDINDO 12X4M. COM PROCESSADORES 4K, NOTEBOOK COMPATÍVEL COM SISTEMA DE EXIBIÇÃO E CABEAMENTO NECESSÁRIOS. PARA VEICULAÇÃO DAS LOGOMARCAS DOS PATROCINADORES, MÍDIAS ARTÍSTICAS E OFICIAIS. ESTÃO INCLUSOS NOS SERVIÇOS A INSTALAÇÃO, OPERAÇÃO, MANUTENÇÃO E REMOÇÃO DO MATERIAL E EQUIPAMENTOS NECESSÁRIOS	10	DIARIA	--	--		
31	LOCAÇÃO 02 MESAS 32 CANAIS DIGITAL 16 CAIXAS SISTEMA FLY 2400 W RMS 12 SUB 1000W RMS, 04 MONITORES DE VOZ, 01 CUBO DE GUITARRA, 01 CUBO DE CONTRABAIXO, 06 PEDESTAIS, 01 SUB PARA BATERIA MICROFONES PARA BATERIA, PERCUSSÃO, VOZ, CABOS PARA INSTRUMENTOS, 01 MULTICABO DE 30 M E 24 VIAS, CABOS E EXTENSÕES COMPATÍVEIS E SUFICIENTES PARA LIGAÇÃO DO SISTEMA MONTAGEM E DESMONTAGEM PARA SEDE E DISTRITOS. ESTÃO INCLUSOS NOS SERVIÇOS A INSTALAÇÃO, OPERAÇÃO, MANUTENÇÃO E REMOÇÃO DO MATERIAL E EQUIPAMENTOS NECESSÁRIOS	80	DIARIA	--	--		
32	LOCAÇÃO DE CAIXAS DE SOM PARA POSTES, COM INSTALAÇÃO, MANUTENÇÃO E DESMONTAGEM. SENDO: CAIXAS DO SOM PARA POSTES, COM FALANTES DE 12 (DOZE) PÓLEGADAS, DRIVE DE TITÂNIO, COM SUPORTE,	200	DIARIA	--	--		

Prefeitura Municipal de Jequié



ESTADO DA BAHIA
PREFEITURA MUNICIPAL DE JEQUIÉ
 SECRETARIA MUNICIPAL DE ADMINISTRAÇÃO

	ESTÃO INCLUSOS NOS SERVIÇOS A INSTALAÇÃO, OPERAÇÃO, MANUTENÇÃO E REMOÇÃO DO MATERIAL E EQUIPAMENTOS NECESSÁRIOS						
33	LOCAÇÃO DE: SONORIZAÇÃO: 02 MESAS 32 CANAIS DIGITAL 24 CAIXAS SISTEMA FLY 2400 W RMS, 24 SUB 1000W RMS, 6 MONITORES DE VOZ, 01 CUBO DE GUITARRA, 01 CUBO DE CONTRABAIXO, 06 PEDESTAIS, 01 SUB PARA BATERIA MICROFONES PARA BATERIA, PERCUSSÃO, VOZ, CABOS PARA INSTRUMENTOS, 01 MULTICABO DE 30 M E 24 VIAS, CABOS E EXTENSÕES COMPATÍVEIS E SUFICIENTES PARA LIGAÇÃO DO SISTEMA MONTAGEM E DESMONTAGEM. ESTÃO INCLUSOS NOS SERVIÇOS A INSTALAÇÃO, OPERAÇÃO, MANUTENÇÃO E REMOÇÃO DO MATERIAL E EQUIPAMENTOS NECESSÁRIOS	30	DIARIA	--	--		
34	SONORIZAÇÃO PROFISSIONAL (GRANDE PORTE), CONTENDO TORRES DE PA ?LR? COM 12 CAIXAS DE CADA LADO TIPO LINEEQUIPADAS COM DOIS ALTO-FALANTES DE 12 POLEGADAS, DOIS DRIVERS, 40 CAIXAS SUB GRAVE COM DOIS ALTO-FALANTES DE 18 POLEGADAS, 08, PROCESSADOR DE 5 VIAS STÉREO, RACKS DE AMPLIFICAÇÃO PARA AS CAIXAS ACÚSTICAS DE P.A. ACIMA, CONTENDO CADA: 01 CANAL DE AMPLIFICADOR DE POTÊNCIA PARA GRAVES DE NO MÍNIMO 6400W RMS COM CARGA DE 2W; COM ENTRADAS BALANCEADAS. 01 CANAL DE AMPLIFICADOR DE POTÊNCIA PARA MÉDIO E MÉDIOS GRAVES DE NO MÍNIMO 5400W RMS COM CARGA DE 2W; COM ENTRADAS BALANCEADAS. 01 CANAL DE AMPLIFICADOR DE POTÊNCIA PARA E AGUDOS DE NO MÍNIMO 1400W RMS COM CARGA DE 2W; COM ENTRADAS BALANCEADAS. 02 CANAIS DE PROCESSADORES OU DECROSSOVERS ATIVO DE NO MÍNIMO 04 VIAS, COMPATÍVEIS COM AS CAIXAS UTILIZADAS NO SISTEMA DE P.A.; COM ENTRADAS E SAÍDAS BALANCEADAS. 02 CANAIS DE EQUALIZADORES GRÁFICOS DE 1/3 DE OITAVAS (31 BANDAS), COM FILTROS DE Q	20	DIARIA	--	--		

Prefeitura Municipal de Jequié



ESTADO DA BAHIA
PREFEITURA MUNICIPAL DE JEQUIÉ
 SECRETARIA MUNICIPAL DE ADMINISTRAÇÃO

<p>CONSTANTE E ATUAÇÃO DE + E ? 15DB;COM ENTRADAS E SAÍDAS BALANCEADAS. 01 MESA DEMIXAGEM DIGITAL DE 48 COM NO MÍNIMO AS SEGUINTESCARACTERÍSTICAS: 48 CANAIS DE ENTRADA COM (MIC/LINE,GANHO, PAD, 48V, INSERT) POR CANAL. 03 BANDAS DEEQUALIZAÇÃO (GRAVES E AGUDOS SHELIVING E MÉDIOSSEMIPARAMÉTRICOS POR CANAL DE ENTRADA. 01 FILTRO DEGRAVES (HI-PASS) POR CANAL DE ENTRADA. 08 MIXAUXILIARES PRÉ/PÓS FADER, BALANCEADAS. 16 SUB GRUPOSENDEREÇÁVEIS. 02 SAÍDAS MÁSTER L E R, BALANCEADAS. 48CANAIS DE COMPRESSORES DE ÁUDIO COM CONTROLES DETHRESHOLD, ATACK, RELEASE, RATIO, GAIN. 48 CANAIS DENOISEGATES COM CONTROLES DE THRESHOLD, RELEASE,RANGEE FILTROS VARIÁVEIS DE FREQUÊNCIAS LOW E HI. 8PROCESSADORES DIGITAL DE MULTI EFEITOS, ESTÉREO. 01APARELHO DE REPRODUÇÃO DE CD/DVD/MP3. 01 MESADIGITAL (REFERÊNCIA YAMAHA PM-5D OU SIMILAR) SISTEMA DEMONITORAÇÃO: 12 CAIXAS ACÚSTICAS MONITORASPROFISSIONAIS COM O MÍNIMO DE 02 VIAS, ATIVAS OUPASSIVAS CONTENDO CADA: 01 ALTO FALANTE DE 12? OU 01ALTO FALANTE DE 15?, 01 DRIVER COM DIAFRAGMA DE TITÂNIODE NO MÍNIMO 03?, GARGANTA DE 02" DE DIRECTIVIDADECONSTANTE OU GUIA DE ONDAS, 03 RACKS DE AMPLIFICAÇÃO PARA AS 12 CAIXAS ACÚSTICAS MONITORAS ACIMA COMPOSTODE: 12 CANAIS DE AMPLIFICADORES DE POTÊNCIA DE NOMÍNIMO 1400WRMS COM CARGA DE 4W. COM ENTRADASBALANCEADAS; E OS DEVIDOS PROCESSADORES EAMPLIFICADORES RESTANTES SE AS CAIXAS MONITORASFOREM ATIVAS. 12 CANAIS DE EQUALIZADORES GRÁFICOS DE1/3 DE OITAVAS (31 BANDAS), COM FILTROS DE Q CONSTANTE EATUAÇÃO DE + E ? 15DB. COM ENTRADAS E SAÍDASBALANCEADAS. 01 MESA DE MIXAGEM DIGITAL COM NO</p>						
---	--	--	--	--	--	--

Prefeitura Municipal de Jequié



ESTADO DA BAHIA
PREFEITURA MUNICIPAL DE JEQUIÉ
 SECRETARIA MUNICIPAL DE ADMINISTRAÇÃO

	<p>MÍNIMOAS SEGUINTE CARACTERÍSTICAS: 48 CANAIS DE ENTRADACOM (MIC/LINE, GANHO, PAD, 48V, INSERT) POR CANAL. 03BANDAS DE EQUALIZAÇÃO (GRAVES E AGUDOS SHELIVING EMÉDIOS SEMIPARAMÉTRICOS) POR CANAL DE ENTRADA. 01FILTRO DE GRAVES (HI-PASS) POR CANAL DE ENTRADA. 08 MIXAUXILIARES PRÉ/PÓS FADER, BALANCEADAS, PARA VIAS DEMONITORAÇÃO E EFEITO 02 SAÍDAS MASTER L E R, BALANCEADAS, 32 CANAIS DE COMPRESSORES DE ÁUDIOCOM CONTROLES DE THRESHOLD, ATACK, RELEASE, RATIO, GAIN. 32 CANAIS DE NOISEGATES COM CONTROLES DETHRESHOLD, RELEASE, RANGEE FILTROS VARIÁVEIS DEFREQÜÊNCIAS LOW E HI. 01 PROCESSADOR DIGITAL DE MULTIEFEITOS, ESTÉREO, COM 99 PROGRAMAS DE CENA. 01SISTEMA DE SIDEFILL: 04 CAIXAS ACÚSTICAS PROFISSIONAISDE GRAVES,CONTENDO CADA: 02 ALTO FALANTES, WOOFERDE 18? 1600WATTS, 04 CAIXAS ACÚSTICAS PROFISSIONAIS DEMÉDIOS E AGUDOS,CONTENDO CADA: 01 FALANTE DE 10? E 15?PARA MÉDIO E MÉDIO GRAVE, 01 DRIVER COM DIAFRAGMA DETITÂNIO DE 03? CORNETA DE 60° X 40° COM DIRECTIVIDADECONSTANTE OU GUIAS DE ONDAS 04 RACKS DE AMPLIFICAÇÃO PARA AS CAIXAS ACÚSTICAS ACIMA, CONTENDO CADA: 01CANAL DE AMPLIFICADOR DE POTÊNCIA PARA GRAVES DE NOMÍNIMO 34000W RMS COM CARGA DE 4W; COM ENTRADASBALANCEADAS. 01 CANAL DE AMPLIFICADOR DE POTÊNCIAPARAMÉDIO E MÉDIOS GRAVES DE NO MÍNIMO 2400W RMSCOM CARGA DE 4W; COM ENTRADAS BALANCEADAS. 01 CANALDE AMPLIFICADOR DE POTÊNCIA PARA E AGUDOS DE NOMÍNIMO 1400WRMS COM CARGA DE 4W; COM ENTRADASBALANCEADAS. 20 MICROFONES DE MÃO PARA VOZES COM ASSEGUINTE CARACTERÍSTICAS: CÁPULAS DINÂMICAPADRÃO POLAR CARDÍOIDE UNIDIRECIONAL RESPOSTA DEFREQÜÊNCIA DE</p>						
--	--	--	--	--	--	--	--

Prefeitura Municipal de Jequié



ESTADO DA BAHIA
PREFEITURA MUNICIPAL DE JEQUIÉ
 SECRETARIA MUNICIPAL DE ADMINISTRAÇÃO

	<p>50HZ A 15KHZ SAÍDA XLR BAIXA IMPEDÂNCIA, BALANCEADA 10 MICROFONES PARA INSTRUMENTOS EPERCUSSÃO COM AS SEGUINTE CARACTERÍSTICAS: CÁPSULAS DINÂMICAS PADRÃO POLAR CARDÍOIDE UNIDIRECIONAL RESPOSTA DE FREQUÊNCIA DE 50HZ A 15KHZ SAÍDA XLR BAIXA IMPEDÂNCIA, BALANCEADA 02 MICROFONE PARA INSTRUMENTOS GRAVES COM AS SEGUINTE CARACTERÍSTICAS: CÁPSULA DINÂMICA DE NO MÍNIMO ½ POLEGADA PADRÃO POLAR CARDÍOIDE UNIDIRECIONAL RESPOSTA DE FREQUÊNCIA DE 30HZ A 12KHZ AÍDA XLR BAIXA IMPEDÂNCIA, BALANCEADA 04 MICROFONES SEM FIO DE MÃO COM AS SEGUINTE CARACTERÍSTICAS: SISTEMA DE TRANSMISSÃO UHF OU VHF, COM 02 ANTENAS DIVERSTY CÁPSULA DINÂMICA PADRÃO POLAR CARDÍOIDE UNIDIRECIONAL RESPOSTAS DE FREQUÊNCIA DE 50HZ A 15KHZ SAÍDAS XLR BAIXA IMPEDÂNCIA, BALANCEADA. 01 MESADIGITAL (REFERÊNCIA YAMAHA PM-5D OU SIMILAR) BACK LINE: 02 AMPLIFICADORES ESPECÍFICO PARA GUITARRA, CONTENDO NO MÍNIMO: 120 WATTS RMS DE POTÊNCIA TRANSISTORIZADA OU VALVULADA, 02 ALTO FALANTES DE 12?, EFEITO DE REVERBER. 01 AMPLIFICADOR ESPECÍFICO PARA CONTRABAIXO, CONTENDO NO MÍNIMO: 350 WATTS RMS DE POTÊNCIA TRANSISTORIZADA OU VALVULADA, 01 PRÉ DE ENTRADA COM PLUGS P10/TR. E CONTROLE DE NÍVEL DE LINHA, 01 CONTROLE DE EQUALIZAÇÃO DE 04 VIAS (GRAVES, MÉDIOS BAIXOS, MÉDIOS ALTOS E AGUDOS), 01 CAIXA ACÚSTICA CONTENDO 04 ALTO FALANTES DE 10? E 01 ALTO FALANTE DE 15?. ACESSÓRIOS: 01 BATERIA COMPOSTA 1 BUMBO, 2 TONS E 1 SURDO. 01 MULTI CABO ESPECÍFICO PARA TRANSMISSÃO DE SINAL DE ÁUDIO BALANCEADO COM: 32 CANAIS. ENTRADA XLR, FÊMEA DE PAINEL SAÍDAS XLR MACHO DE LINHA PARA P.A. E MONITOR SPLITER PASSIVO PARA 02</p>						
--	---	--	--	--	--	--	--

Prefeitura Municipal de Jequié



ESTADO DA BAHIA
PREFEITURA MUNICIPAL DE JEQUIÉ
 SECRETARIA MUNICIPAL DE ADMINISTRAÇÃO

	PONTOS (P.A. E MONITOR) 30 METROS DE COMPRIMENTO PARA P.A. 05 METROS DE COMPRIMENTO PARA MONITOR 01 MULTI CABO ESPECÍFICO PARA TRANSMISSÃO DE SINAL DE ÁUDIO BALANCEADO COM: 10 CANAIS. ENTRADAS XLR, FÊMEA DELINHA. SAÍDAS XLR MACHO DE LINHA. 30 METROS DE COMPRIMENTO. 15 PEDESTAIS MÉDIOS, ARTICULADOS, PARAMICROFONES. 03 PEDESTAIS PEQUENOS, ARTICULADOS, PARAMICROFONES. 01 ACERVO DE MÚSICAS AMBIENTE EM CD, DVD OU MP3. 01 FONE DE OUVIDO ESTÉREO, DINÂMICO DE BAIXA IMPEDÂNCIA. 01 SISTEMA DE AC. NECESSÁRIO PARA ALIMENTAR OS EQUIPAMENTOS ACIMA. 01 CABO DE AC. COM 50M E CAPACIDADE DE SUPORTAR A CARGA DE ENERGIA DOS EQUIPAMENTOS ACIMA. 01 KIT DE CABOS DE SINAL, SPLITER E DE MICROFONES NECESSÁRIOS PARA A INTERLIGAÇÃO DOS EQUIPAMENTOS ACIMA. 03 TORRE DE DELAY COMPOSTA POR 08 CAIXAS TIPO LINE EQUIPADAS COM DOIS ALTO-FALANTES DE 12 POLEGADAS, DOIS DRIVERS CADA INCLUIDAS CONFORME PROJETO, 01 KIT DE ACESSÓRIOS NECESSÁRIOS PARA A DEVIDA MONTAGEM DO SISTEMA E PERFEITO FUNCIONAMENTO DOS EQUIPAMENTOS.						
35	LOCAÇÃO DE 01 (UM) CAMAROTE MEDINDO 10 (DEZ) METROS DE COMPRIMENTO X 5 (CINCO) METROS DE LARGURA, PISO COM ALTURA DE 2 (DOIS) METROS DO CHÃO E 08 (OITO) METROS DE PÉ DIREITO, COM 01 (UMA) RAMPA LATERAL, O PISO DEVERÁ SER DE AÇO GALVANIZADO COM COMPENSADO NAVAL DE 20 MM OU SUPERIOR, SENDO COMPLETAMENTE ACARPETADO, POSSUINDO UMA ESCADA, FECHAMENTO DA BASE EM COMPENSADO NAVAL DE 20 MM, SAIA PRETA, TETO REVESTIDO EM LONA BRANCA ? ANTICHAMAS? COM TERRAMENTO E EXTINTORES. ESTÃO INCLUSOS OS SERVIÇOS DE INSTALAÇÃO,	10	DIARIA	--	--		

Prefeitura Municipal de Jequié



ESTADO DA BAHIA
PREFEITURA MUNICIPAL DE JEQUIÉ
 SECRETARIA MUNICIPAL DE ADMINISTRAÇÃO

	MANUTENÇÃO E REMOÇÃO DO MATERIAL E EQUIPAMENTOS NECESSÁRIOS ALÉM DE SEGURANÇA 24 HORAS POR DIA DURANTE OS TRABALHOS DE MONTAGEM E DESMONTAGEM DOS EQUIPAMENTOS.						
36	LOCAÇÃO DE POSTO DE SERVIÇO, A SER COBERTOS POR 01(UM) TOLDO MODELO CHAPÉU DE BRUXA, MEDINDO 5X5 METROS, COM LONA BRANCA ANTI CHAMA E ANTI UV TENSIONADA COM FECHAMENTO DAS LATERAIS E FUNDO EM DISCIPLINADOR DE PUBLICO GALVANIZADO 2X1 METROS, 01(UM) STAND EM OCTONORM MEDINDO 4X4 METROS, O STAND SERÁ COMPOSTO DE PAREDES ESTRUTURADAS EM PERFIS DE ALUMÍNIO ANODIZADO, OCTANORME, FORMADA POR TRAVESSA Z-500 E Z-400 DE MALHA 960 X 960, DO MESMO MATERIAL, FECHAMENTO COM PAINÉIS TS BRANCO, PORTAS COM CHAVE, 01 ARCONDICIONADO DE 7,500 BTU'S, 03 LUMINÁRIAS E 03 TOMADAS DE 10A, PISO EM COMPENSADO NAVAL DE 20 MM, REVESTIDO EM CARPETE NA COR PRETA, PORTAS E FECHADURAS, EXTINTORES, CABEAMENTO E FIAÇÃO NECESSÁRIA PARA CONDUÇÃO DE ENERGIA ELÉTRICA COM VISTA À ALIMENTAÇÃO DE EQUIPAMENTOS. (CONFORME PROJETO), A SEREM UTILIZADOS PELA SECRETARIA MUNICIPAL DE SAÚDE. ESTÃO INCLUSOS NOS SERVIÇOS A INSTALAÇÃO, MANUTENÇÃO E REMOÇÃO DO MATERIAL E EQUIPAMENTOS NECESSÁRIOS.	10	DIARIA	--	--		
37	LOCAÇÃO DE ELEVADOR PARA POLÍCIA EM TUBOS REDONDOS GALVANIZADOS, MEDINDO 3X2, POR 2,5 DE PÉ DIREITO, COM LONA BRANCA, ANTI CHAMA, ANTI UV. ESTÃO INCLUSOS NOS SERVIÇOS A INSTALAÇÃO, MANUTENÇÃO E REMOÇÃO DO MATERIAL E EQUIPAMENTOS NECESSÁRIOS.	60	DIARIA	--	--		
38	LOCAÇÃO DE PLACA DE FECHAMENTO POR UNIDADE, MATERIAL EM CHAPA DE FERRO MEDINDO 2,00X2,00 METROS, COM TRAVAS DE	6.000	DIARIA	--	--		

Prefeitura Municipal de Jequié



ESTADO DA BAHIA
PREFEITURA MUNICIPAL DE JEQUIÉ
 SECRETARIA MUNICIPAL DE ADMINISTRAÇÃO

	FIXAÇÃO. ESTÃO INCLUSOS NOS SERVIÇOS AINSTALAÇÃO, MANUTENÇÃO E REMOÇÃO DO MATERIAL EEEQUIPAMENTOS NECESSÁRIOS.						
							VALOR GLOBAL (R\$):

6. EXIGÊNCIAS TÉCNICAS

REGISTRO DE EMPRESA E/OU RESPONSÁVEL TÉCNICO COM CERTIFICAÇÃO DA NR 35, A QUAL CERTIDÃO DE REGISTRO E REGULARIDADE DA EMPRESA E DOS RESPONSÁVEIS TÉCNICOS NO CONSELHO REGIONAL DE ENGENHARIA E ARQUITETURA – CREA OU CONSELHO DCAU OU CONSELHO REGIONAL DOS TÉCNICO INDUSTRIAIS - CRT, NOS TERMOS DA LEGISLAÇÃO EM VIGOR, DENTRO DO PRAZO DE VALIDADE DA MESMA.

DECLARAÇÃO FORMAL DE DISPONIBILIDADE DOS EQUIPAMENTOS E DA EQUIPE TÉCNICA ADEQUADA À EXECUÇÃO DOS SERVIÇOS ESPECIALIZADOS OBJETO DA LICITAÇÃO, ASSIMOS RESPONSÁVEIS TÉCNICOS PELA EXECUÇÃO – A EQUIPE TÉCNICA DEVERÁ SER COMPOSTA DE NO MÍNIMO 01 (UM) ENGENHEIRO CIVIL, 01 (UM) TÉCNICO OU ENGENHEIRO DE(UM) ENGENHEIRO ELÉTRICO OU ELETROTÉCNICO.

COMPROVAÇÃO DO VÍNCULO EMPREGATÍCIO DO(S) PROFISSIONAL(AIS) INDICADO(S) COMO RESPONSÁVEL(EIS) TÉCNICO(S) COM O LICITANTE, ATRAVÉS DO CONTRATO SOCIAL, SEDA PREVIDÊNCIA SOCIAL – CTPS, NO CASO DE FUNCIONÁRIO DO QUADRO PERMANENTE; PELA CERTIDÃO DE REGISTRO DO LICITANTE NO CREA /CAU/CRT, SE NELA CONSINDICADO (ART DE CARGO E FUNÇÃO); OU CONTRATO DE PRESTAÇÃO DE SERVIÇOS CELEBRADO DE ACORDO COM A LEGISLAÇÃO, COM ASSINATURA ANTERIOR A ABERTURRECONHECIDA, DEVIDAMENTE REGISTRADO EM CARTÓRIO DE TÍTULOS E DOCUMENTOS;

DECLARAÇÃO DOS PROFISSIONAIS INDICADOS COMO COMPONENTE DA EQUIPE TÉCNICA AUTORIZANDO SUA A INDICAÇÃO, E FIRMADA COM DATA POSTERIOR À PUBLICRECONHECIDA DE SUA ASSINATURA, ACOMPANHADÁ DOS CURRÍCULOS PROFISSIONAIS DOS MESMOS.

É VEDADA A INDICAÇÃO DE UM MESMO RESPONSÁVEL TÉCNICO PARA MAIS DE UMA EMPRESA, FATO ESTE QUE INABILITARÁ TODAS AS ENVOLVIDAS.

COMPROVAÇÃO DE APTIDÃO PARA O DESEMPENHO DE ATIVIDADE PERTINENTE E COMPATÍVEL EM CARACTERÍSTICAS, QUANTIDADES E PRAZOS COM O OBJETO DA LICITAÇÃODE ATESTADOS FORNECIDOS POR PESSOAS JURÍDICAS DE DIREITO PÚBLICO OU PRIVADO, EM NOME DA LICITANTE, O LICITANTE DISPONIBILIZARÁ TODAS AS INFORMAÇÕES NECLEGITIMIDADE DOS ATESTADOS APRESENTADOS, APRESENTANDO, DENTRE OUTROS DOCUMENTOS, CÓPIA DO CONTRATO E NOTA FISCAL QUE DEU SUPORTE À CONTRATAÇÃO.

O ATESTADO DEVERÁ CONTER A IDENTIFICAÇÃO DO ÓRGÃO DA ADMINISTRAÇÃO PÚBLICA OU EMPRESA EMITENTE, A IDENTIFICAÇÃO DO CONTRATO EXTINTO OU VIGENTE DEDISCRIMINAÇÃO DOS SERVIÇOS EXECUTADOS.

COMPROVAÇÃO DE APTIDÃO PARA O DESEMPENHO DE ATIVIDADE PERTINENTE E COMPATÍVEL EM CARACTERÍSTICAS, QUANTIDADES E PRAZOS COM O OBJETO DA LICITAÇÃODE ATESTADOS FORNECIDOS POR PESSOAS JURÍDICAS DE DIREITO PÚBLICO OU PRIVADO, EM NOME DO(S) SEU(S) RESPONSÁVEL(IS) TÉCNICOS(S) ENGENHEIRO CIVIL E ENGEEQUIVALENTE INDICADOS NO ITEM. ACOMPANHADO(S) DA(S) RESPECTIVA(S) CERTIDÃO DE ACERVO NÃO SERÃO ACEITOS ATESTADOS EMITIDOS POR EMPRESAS DO MESMO GRUPO EMPRESARIAL DA CONCORRENTE OU PELA PRÓPRIA CONCORRENTE E/OU EMITIDOS POR EMPSÓCIOS OU DIRETORES DA CONCORRENTE.

COMPROVAÇÃO DE POSSUIR EM SEU QUADRO PROFISSIONAL DETENTOR DE CONHECIMENTO DA NR35 – TRABALHO EM ALTURA, ATRAVÉS DE APRESENTAÇÃO DE CERTIFICADO EPROFISSIONAL COM A EMPRESA (LOTES DE ESTRUTURA E SONORIZAÇÃO, ILUMINAÇÃO E PAINÉIS DE LED)

LICENCIAMENTO AMBIENTAL OU DECLARAÇÃO DE INEXIGIBILIDADE DE LICENCIAMENTO AMBIENTAL. (LOTE DE SANITÁRIOS QUÍMICOS;)

Prefeitura Municipal de Jequié



ESTADO DA BAHIA
PREFEITURA MUNICIPAL DE JEQUIÉ
SECRETARIA MUNICIPAL DE ADMINISTRAÇÃO

CADASTRO ESTADUAL DE ATIVIDADES POTENCIALMENTE POLUIDORAS E UTILIZADORAS DE RECURSOS NATURAIS (CEAPD) (LOTE DE SANITÁRIOS QUÍMICOS:)

DECLARAÇÃO FORMAL, SOB AS PENAS DA LEI, DISPONIBILIZANDO AS CABINES SANITÁRIAS (BANHEIROS QUÍMICOS) EM PERFEITO ESTADO DE CONSERVAÇÃO, NOS QUANTITATIVOS EDITAL, E QUE CORRERÃO POR CONTA DA LICITANTE CONTRATADA TODAS AS DESPESAS DECORRENTES DA CONTRATAÇÃO, TAIS COMO: SERVIÇOS DE MONTAGEM, DESMONTAGEM E O FORNECIMENTO DE MATERIAIS DE LIMPEZA, MATERIAL DE HIGIENIZAÇÃO (PAPEL HIGIÊNICO E GEL HIGIENIZADOR), BEM COMO QUE SE RESPONSABILIZARÁ PELO DESAUTORIZADO, DOS DEJETOS ORIUNDOS DA HIGIENIZAÇÃO; (LOTE DE SANITÁRIOS QUÍMICOS:)

COMPROVAÇÃO DE CADASTRO JUNTO A EMPRESA RECEPTORA DEVIDAMENTE LICENCIADA RESPONSÁVEL PELA DESTINAÇÃO FINAL DOS DEJETOS. (LOTE DE SANITÁRIOS QUÍMICOS)

COMPROVAÇÃO DE POSSUIR EM SEU QUADRO PROFISSIONAL DETENTOR DE CONHECIMENTO DA NR18 – CONDIÇÕES E MEIO AMBIENTE DE TRABALHO NA INDÚSTRIA APRESENTAÇÃO DE CERTIFICADO E COMPROVAÇÃO DE VINCULO DO PROFISSIONAL COM A EMPRESA (LOTE DE SANITÁRIOS QUÍMICOS)

7. PRAZO DE ENTREGA

A EMPRESA CONTRATADA DEVE INSTALAR O EQUIPAMENTO NO MÁXIMO 10 (DEZ) HORAS ANTES DO EVENTO SOLICITADO.

8. FISCAL DO CONTRATO

ARIANNE ALMEIDA DE SANTANA

Prefeitura Municipal de Jequié



ESTADO DA BAHIA
PREFEITURA MUNICIPAL DE JEQUIÉ
 SECRETARIA MUNICIPAL DE ADMINISTRAÇÃO

ANEXO II – PROPOSTA DE PREÇOS

Processo Administrativo: Nº 464/2023
Tipo de Licitação: MENOR PREÇO PO ITEM
Data:
Horário: (.....).
Local:

Em atendimento ao item IV do edital e seus anexos, apresentamos nossa PROPOSTA DE PREÇOS para **CONTRATAÇÃO DE EMPRESAS ESPECIALIZADAS EM INFRAESTRUTURA PARA EVENTOS, BANHEIROS QUÍMICOS, GERADORES DE ENERGIA, SONORIZAÇÃO E ILUMINAÇÃO, PAINÉIS DE LED, TOLDOS, TABLADO, PALCOS PARA NAS SOLENIDADES, ESPETÁCULOS E COMEMORAÇÕES COM OBJETIVOS INSTITUCIONAIS, COMUNITÁRIOS OU PROMOCIONAIS PARA O MUNICÍPIO DE JEQUIÉ/BA, CONFORME ESPECIFICAÇÕES CONSTANTES NESTE TERMO**, a qual detalhamos, na seguinte planilha:

ITEM	ESPECIFICAÇÃO	QTD.	U. F.	PER.	UND. PER.	VALOR UNIT. (R\$)	VALOR TOTAL (R\$)
1	LOCAÇÃO DE DISCIPLINADOR DE PUBLICO METALICOGALVANIZADO, CADA PEÇA DEVERÁ MEDIR 2 METROS DELARGURA X 1 METROS DE ALTURA, ESTÃO INCLUSOS NOSSERVIÇOS A INSTALAÇÃO, MANUTENÇÃO E REMOÇÃO DOMATERIAL E EQUIPAMENTOS NECESSÁRIOS.	2.000	DIARIA	--	--		
2	LOCAÇÃO 1 (UMA) ESTRUTURA Q-30, EM ALUMÍNIO, PARAFIXAÇÃO 3X5M, ESTÃO INCLUSOS NOS SERVIÇOS AINSTALAÇÃO, MANUTENÇÃO E REMOÇÃO DO MATERIAL EEQUIPAMENTOS NECESSÁRIOS.	150	DIARIA	--	--		
3	LOCAÇÃO DE STAND 4X4 METROS - COMPOSTOS DE PAREDESESTRUTURADAS EM PERFIS DE ALUMÍNIO ANODIZADO,OCTANORME, FORMADA POR TRAVESSA Z-500 E Z-400DEMALHA 960 X 960, DO MESMO MATERIAL, FECHAMENTO COMPAINÉIS TS BRANCO, PORTA COM CHAVE, 01 ARCONDICIONADO DE 10.000 BTU' S, 04 LUMINARIAS E 03TOMADAS DE 10A, PISO EM COMPENSADO NAVAL DE 20 MM,REVESTIDO EM CARPETE NA COR PRETA, COM PONTO DETOMADAS E LÂMPADAS, EXTINTORES, CABEAMENTO E FIAÇÃO NECESSÁRIA PARA CONDUÇÃO DE ENERGIA ELÉTRICA COMVISTA A ALIMENTAÇÃO DE EQUIPAMENTOS.COBERTO POR 01(UM)TOLDO TIPO CHAPÉU DE BRUXA 5X5 - TUBOS	100	DIARIA	--	--		

Prefeitura Municipal de Jequié



ESTADO DA BAHIA
PREFEITURA MUNICIPAL DE JEQUIÉ
 SECRETARIA MUNICIPAL DE ADMINISTRAÇÃO

	REDONDOS GALVANIZADOS, POR 2,70 METROS DE PÉ DIREITO, EM LONA BRANCA, ANTICHAMAS. ESTÃO INCLUSOS NOS SERVIÇOS A INSTALAÇÃO, MANUTENÇÃO E REMOÇÃO DO MATERIAL E EQUIPAMENTOS NECESSÁRIOS.						
4	LOCAÇÃO DE TOLDO TIPO CHAPÉU DE BRUXA 5X5M - TUBOS REDONDOS GALVANIZADOS, POR 2,70 METROS DE PÉ DIREITO, EM LONA BRANCA, ANTICHAMAS. ESTÃO INCLUSOS NOS SERVIÇOS A INSTALAÇÃO, MANUTENÇÃO E REMOÇÃO DO MATERIAL E EQUIPAMENTOS NECESSÁRIOS.	2.800	DIARIA	--	--		
5	LOCAÇÃO DE BANHEIROS HIDRÁULICOS: MODULAR, TIPO CONTAINER, AR CONDICIONADO, 02 PIAS COM ESPELHO, TORNEIRAS, SUPORTE PARA PAPEL TOALHA, CESTO DE LIXO, INSTALAÇÃO ELÉTRICA INTERNA COM LÂMPADAS, DEVERÁ HAVER EM 01 CONTAINER COM PORTO POR 04 CABINES INTERNAS, CADA CABINE DEVERÁ SER POSSUIR 01 PORTA COM FECHADURA ABERTO/OCUPADO, 01 VASO SANITÁRIO COM DESCARGA ACOPLADA, SUPORTE PARA PAPEL HIGIÊNICO E CESTO DE LIXO MEDIDAS PADRÃO 1,10 X 1,10 MTS CADA CABINE.	12	DIARIA	--	--		
6	LOCAÇÃO DE TOLDO TIPO CHAPÉU DE BRUXA 3X3 - TUBOS REDONDOS GALVANIZADOS, POR 2,70 METROS DE PÉ DIREITO, EM LONA BRANCA, ANTICHAMAS. ESTÃO INCLUSOS NOS SERVIÇOS A INSTALAÇÃO, MANUTENÇÃO E REMOÇÃO DO MATERIAL E EQUIPAMENTOS NECESSÁRIOS.	1.000	DIARIA	--	--		
7	LOCAÇÃO DE TOLDO TIPO CHAPÉU DE BRUXA 4X4 - TUBOS REDONDOS GALVANIZADOS, POR 2,70 METROS DE PÉ DIREITO, EM LONA BRANCA, ANTICHAMAS. ESTÃO INCLUSOS NOS SERVIÇOS A INSTALAÇÃO, MANUTENÇÃO E REMOÇÃO DO MATERIAL E EQUIPAMENTOS NECESSÁRIOS.	3.500	DIARIA	--	--		
8	LOCAÇÃO DE TOLDO TIPO CHAPÉU DE BRUXA 10X10 - TUBOS REDONDOS GALVANIZADOS, POR 2,70 METROS DE PÉ DIREITO, EM	30	DIARIA	--	--		

Prefeitura Municipal de Jequié



ESTADO DA BAHIA
PREFEITURA MUNICIPAL DE JEQUIÉ
 SECRETARIA MUNICIPAL DE ADMINISTRAÇÃO

	LONA BRANCA, ANTICHAMAS. ESTÃO INCLUSOS NOSSERVIÇOS A INSTALAÇÃO, MANUTENÇÃO E REMOÇÃO DOMATERIAL E EQUIPAMENTOS NECESSÁRIOS.						
9	LOCAÇÃO DE PALCO 6X6 METROS DE PRATICAVEIS EMALUMINIO - BASE PISO COM ALTURA DE 1,00 (UM) METRO DOCHÃO FECHAMENTO DA BASE DE COMPENSADO20MM,COBERTO POR 01 (UM)TOLDO TIPO CHAPÉU DE BRUXA6X6 - TUBOS REDONDOS GALVANIZADOS, POR 2,70 METROS DEPÉ DIREITO, EM LONA BRANCA, ANTICHAMAS. ESTÃOINCLUSOS NOS SERVIÇOS A INSTALAÇÃO, MANUTENÇÃO EREMOÇÃO DO MATERIAL EEQUIPAMENTOS NECESSÁRIOS	100	DIARIA	--	--		
10	LOCAÇÃO DE PALCO - 10X08 METROS EM ALUMÍNIO Q-30 E Q-50 FOMATO 02 (DUAS) AGUAS, PISO COM ALTURA DE 2 (DOIS)METROS DO CHÃO E 10 (DEZ) METROS DE PÉ DIREITO, O PISODEVERA SER DE AÇO GALVANIZADO COM COMPENSADO NAVALDE 20 MM OU SUPERIOR, SENDO COMPLETAMENTEACARPETADO, POSSUINDO UMA ESCADA, FECHAMENTO DABASE EM COMPENSADO NAVAL DE 20 MM, SAIA PRETA, TETOREVESTIDO EM LONA BRANCA ?ANTICHAMAS? E ``LONASOMBRITE`` EM SUAS LATERAIS E FUNDO E ESTRUTURA P.AFLY EM ALUMINIO PARA FIXAÇÃO DE SONORIZAÇÃO COMATERRAMENTO E EXTINTORES, 01 (UM) GRID 08X06 METROSEM ALUMINIO Q30 COMPLETO E 01 (UM) HOUSE MIX EMALUMINIO P30 COMPLETO FORMATO 01 (UMA) AGUA MEDINDO4X4 METROS. ESTÃO INCLUSOS NOS SERVIÇOS A INSTALAÇÃO,MANUTENÇÃO E REMOÇÃO DO MATERIAL E EQUIPAMENTOSNECESSÁRIOS ALÉM DE SEGURANÇA 24 HORAS POR DIADURANTE OS TRABALHOS DE MONTAGEM E DESMONTAGEMDOS EQUIPAMENTOS.	80	DIARIA	--	--		
11	LOCAÇÃO DE PALCO - 14MX12M EM ALUMINIO Q-30 E Q-50FOMATO 02 (DUAS) AGUAS,	10	DIARIA	--	--		

Prefeitura Municipal de Jequié



ESTADO DA BAHIA
PREFEITURA MUNICIPAL DE JEQUIÉ
 SECRETARIA MUNICIPAL DE ADMINISTRAÇÃO

	<p>PISO COM ALTURA DE 2 (DOIS) METROS DO CHÃO E 12 (DOZE) METROS DE PÉ DIREITO, COM 02 (DUAS) RAMPAS LATERAIS, O PISO DEVERÁ SER DE AÇO GALVANIZADO COM COMPENSADO NAVAL DE 20 MM OU SUPERIOR, SENDO COMPLETAMENTE ACARPETADO, POSSUINDO UMA ESCADA, FECHAMENTO DA BASE EM COMPENSADO NAVAL DE 20 MM, SAIA PRETA, TETO REVESTIDO EM LONA BRANCA ? ANTICHAMAS? E "LONA SOMBRITE" EM SUAS LATERAIS E FUNDO E ESTRUTURA P.A FLY EM ALUMÍNIO PARA FIXAÇÃO DE SONORIZAÇÃO COM ATERRAMENTO E EXTINTORES, 01 (UM) GRID 12X08 METROS EM ALUMÍNIO Q30 COMPLETO E 01 (UM) HOUSE MIX DUPLO EM ALUMÍNIO P30 COMPLETO, TETO NO FORMATO 02 (DUAS) ÁGUAS MEDINDO 4X4 METROS. ESTÃO INCLUSOS NOS SERVIÇOS A INSTALAÇÃO, MANUTENÇÃO E REMOÇÃO DO MATERIAL E EQUIPAMENTOS NECESSÁRIOS ALÉM DE SEGURANÇA 24 HORAS POR DIÁRIA DURANTE OS TRABALHOS DE MONTAGEM E DESMONTAGEM DOS EQUIPAMENTOS.</p>						
12	<p>LOCAÇÃO MÁQUINA DE PAPEL PICADO COM 3 CAVALOS DE POTÊNCIA CONTENDO 2 KG DE PAPEL</p>	130	DIARIA	--	--		
13	<p>LOCAÇÃO DE BANHEIRO QUÍMICO, TIPO: PORTÁTIL MODELO STANDARD, EM POLIPROPILENO OU MATERIAL SIMILAR, COM TETO TRANSLÚCIDO, TUBO DE SUSPIRO DE 3 DO TIPO CHAMINÉ, COM CAIXA DE DEJETO COM CAPACIDADE PARA 220LS, COM PORTA OBJETO, PORTA PAPEL HIGIÊNICO, MICTÓRIO, ASSENTO SANITÁRIO COM TAMPA. PISO FABRICADO EM MADEIRA EMBORRACHADA E OU REVESTIDO EM FIBRA DE VIDRO, DO TIPO ANTIDERRAPANTE. PAREDES LATERAIS E FUNDO COM VENTILAÇÃO, FECHADURA DA PORTA DO TIPO ROLETE COM IDENTIFICAÇÃO DE LIVRE E OCUPADO, DIMENSÕES DE 1,22M X 1,16M X 2,30M, COM SISTEMA DE MOL PARA FECHAMENTO AUTOMÁTICO, PRODUTO QUÍMICO BIODEGRADÁVEL,</p>	500	DIARIA	--	--		

Prefeitura Municipal de Jequié



ESTADO DA BAHIA
PREFEITURA MUNICIPAL DE JEQUIÉ
 SECRETARIA MUNICIPAL DE ADMINISTRAÇÃO

	COMPOSTO DE TODOS OS EQUIPAMENTOS E ACESSÓRIOS DE SEGURANÇAS QUE ATENDAM AS EXIGÊNCIAS PREVISTAS EM NORMAS TÉCNICAS APROVADAS PELOS ÓRGÃOS OFICIAIS COMPETENTES, COM HIGIENIZAÇÃO INCLUSA. TODO SERVIÇO DEVE SER PRESTADO COM EXCELENTE QUALIDADE, ACABAMENTO E SEGURANÇA EMONTADO COM NO MÁXIMO 04 HORAS ANTES DO INÍCIO DO EVENTO, CONFORME DETERMINAÇÃO DA SECRETARIA RESPONSÁVEL						
14	LOCAÇÃO DE BANHEIRO QUÍMICO PARA PORTADOR DE NECESSIDADES ESPECIAIS (PPNE), VASO SANITÁRIO - SEM DESCARGA, LUZ, TANQUE, PORTA PAPEL HIGIÊNICO DUPLO, GRADES DE VENTILAÇÃO, TETO TRANSLÚCIDO, PISO ANTIDERRAPANTE, SINALIZAÇÃO DE LIVRE/OCUPADO, APOIO DE OBJETOS, PISO REBAIXADO E CORRIMÃO INTERNO DE APOIO. ALTURA: 2,40 M, LARGURA: 1,60M, PROFUNDIDADE: 1,60M, PESO: 200 KG, MATERIAL: POLIETILENO DE ALTA DENSIDADE, CAPACIDADE DO TANQUE: 220 L, COMPOSTO DE TODOS OS EQUIPAMENTOS E ACESSÓRIOS DE SEGURANÇAS QUE ATENDAM AS EXIGÊNCIAS PREVISTAS EM NORMAS TÉCNICAS APROVADAS PELOS ÓRGÃOS OFICIAIS COMPETENTES, COM HIGIENIZAÇÃO INCLUSA. TODO SERVIÇO DEVE SER PRESTADO COM EXCELENTE QUALIDADE, ACABAMENTO E SEGURANÇA E MONTADO COM NO MÁXIMO 04 HORAS ANTES DO INÍCIO DO EVENTO, CONFORME DETERMINAÇÃO DA SECRETARIA RESPONSÁVEL.	50	DIARIA	--	--		
15	LOCAÇÃO DE TABLADO DE PRATICÁVEIS EM ALUMÍNIO MEDINDO 4X4M - PISO COM ALTURA DE 0,50 (CINQUENTA) CENTÍMETROS DO CHÃO, FECHAMENTO DA BASE DECOMPENSADO 20MM, COBERTO POR 01 (UM) TOLDADO TIPO CHAPÉU DE BRUXA 5X5 - TUBOS REDONDOS GALVANIZADOS, POR 2,70 METROS DE PÉ DIREITO, EM	300	DIARIA	--	--		

Prefeitura Municipal de Jequié



ESTADO DA BAHIA
PREFEITURA MUNICIPAL DE JEQUIÉ
 SECRETARIA MUNICIPAL DE ADMINISTRAÇÃO

	LONA BRANCA, ANTICHAMAS. ESTÃO INCLUSOS NOS SERVIÇOS A INSTALAÇÃO, MANUTENÇÃO E REMOÇÃO DO MATERIAL E EQUIPAMENTOS NECESSÁRIOS.						
16	LOCAÇÃO DE GERADOR ? MÁQUINA SILENCIADA, 10 KVA, TRIFÁSICO, 380/220 VOLTS, SILENCIADO 90 DB A 5M DE DISTÂNCIA, CHAVE REVERSORA, CAIXAS DE PASSAGENS, 100 METROS DE CABOS ANTI-CHAMAS, PARA CADA ?FASE? E PARA O ?NEUTRO?, SENDO A BITOLA MÍNIMA DE 95MM², COM PONTAS DEVIDAMENTE DEMARCADAS E TERMINAIS COMPATÍVEIS COMO EQUIPAMENTO. OS CABOS NÃO DEVERÃO TER EMENDAS OU REMENDOS E DEVEM ESTAR EM BOM ESTADO DE CONSERVAÇÃO; COM COMBUSTÍVEL. INCLUSO TÉCNICO OPERADOR, OPERANDO DO INÍCIO AO FIM DO EVENTO	20	DIARIA	--	--		
17	LOCAÇÃO DE GERADOR ? MÁQUINA SILENCIADA, 55 KVA, TRIFÁSICO, 380/220 VOLTS, SILENCIADO 90 DB A 5M DE DISTÂNCIA, CHAVE REVERSORA, CAIXAS DE PASSAGENS, 100 METROS DE CABOS ANTI-CHAMAS, PARA CADA ?FASE? E PARA O ?NEUTRO?, SENDO A BITOLA MÍNIMA DE 95MM², COM PONTAS DEVIDAMENTE DEMARCADAS E TERMINAIS COMPATÍVEIS COMO EQUIPAMENTO. OS CABOS NÃO DEVERÃO TER EMENDAS OU REMENDOS E DEVEM ESTAR EM BOM ESTADO DE CONSERVAÇÃO; COM COMBUSTÍVEL. INCLUSO TÉCNICO OPERADOR, OPERANDO DO INÍCIO AO FIM DO EVENTO	30	DIARIA	--	--		
18	GERADOR DE ENERGIA DE 180 KVA GRUPO GERADOR DE 180KVA?S, TRIFÁSICO, 380/220 VOLTS, SILENCIADO 90 DB A 5M DE DISTÂNCIA, CHAVE REVERSORA, CAIXAS DE PASSAGENS, 100 METROS DE CABOS ANTI-CHAMAS, PARA CADA ?FASE? E PARA O ?NEUTRO?, SENDO A BITOLA MÍNIMA DE 95MM², COM PONTAS DEVIDAMENTE DEMARCADAS E TERMINAIS COMPATÍVEIS COM O	100	DIARIA	--	--		

Prefeitura Municipal de Jequié



ESTADO DA BAHIA
PREFEITURA MUNICIPAL DE JEQUIÉ
 SECRETARIA MUNICIPAL DE ADMINISTRAÇÃO

	EQUIPAMENTO. OS CABOS NÃO DEVERÃO TER EMENDAS OU REMENDOS E DEVEM ESTAR EM BOM ESTADO DE CONSERVAÇÃO; COM COMBUSTÍVEL INCLUSO TÉCNICO OPERADOR, OPERANDO DO INÍCIO AO FIM DO EVENTO						
19	GERADOR DE ENERGIA DE 260 KVA GRUPO GERADOR DE 260KVA'S, TRIFÁSICO, 380/220 VOLTS, SILENCIADO 90 DB A 5M DE DISTÂNCIA, CHAVE REVERSORA, CAIXAS DE PASSAGENS, 50 METROS DE CABOS ANTI-CHAMAS, PARA CADA FASE? E PARA O NEUTRO?, SENDO A BITOLA MÍNIMA DE 95MM², COMPONTAS DEVIDAMENTE DEMARCADAS E TERMINAIS COMPATÍVEIS COM O EQUIPAMENTO. OS CABOS NÃO DEVERÃO TER EMENDAS OU REMENDOS E DEVEM ESTAR EM BOM ESTADO DE CONSERVAÇÃO; COM COMBUSTÍVEL INCLUSO TÉCNICO OPERADOR, OPERANDO DO INÍCIO AO FIM DO EVENTO	20	DIARIA	--	--		
20	08 ELIPSOIDAL COM IRIS OU SIMILAR, 10 STROBE ATOMIC 3000 OU SIMILAR, 36 MOVING BEAM 200 OU SIMILAR, 02 MAQUINA DEFUMAÇA DMX COM VENTILADOR 08 MINI BRUTT, 28 PAR LED, 02 CANHÃO SEGUIDOR COM OPERADOR, 01 CONSOLE GRAND MALIGHT 2 OU SIMILAR, 01 SISTEMA DE AC 01 GRID MEDINDO 12X10 EM ALUMÍO Q30 E Q50.	10	DIARIA	--	--		
21	04 ELIPSOIDAL COM IRIS OU SIMILAR, 04 PAR LED, 04 STROBE ATOMIC 3000	50	DIARIA	--	--		
22	02 STROBE ATOMIC 3000 OU SIMILAR 08 MOVING OU SIMILAR 01 MÁQUINA DE FUMAÇA DMX COM VENTILADOR 04 MINI BRUTT 12 PAR LED 01 CONSOLE AVOLITE OU SIMILAR 01 SISTEMA DE AC 01 GRID MEDINDO 6X6 EM ALUMÍNIO Q30	50	DIARIA	--	--		
23	08 PAR LED, 01 MAQUINA DE FUMAÇA DMX COM VENTILADOR MONTAGEM E DESMONTAGEM PARA SEDE E DISTRITOS.	180	DIARIA	--	--		
24	REFLETOR LED COM VIDRO FRONTAL TEMPERADO DE 4 MILÍMETROS TRANSPARENTE, O SUPORTE PARA FIXAÇÃO EM CHAPA GALVANIZADA E AS	100	DIARIA	--	--		

Prefeitura Municipal de Jequié



ESTADO DA BAHIA
PREFEITURA MUNICIPAL DE JEQUIÉ
 SECRETARIA MUNICIPAL DE ADMINISTRAÇÃO

	LATERAIS EM ALUMÍNIO, LÂMPADA BRANCA DE 400W COM INSTALAÇÃO ELÉTRICA (ENERGIZADOS), TÉCNICO DISPONÍVEL PARA LIGAR E DESLIGAR (DIARIAMENTE) DURANTE O PERÍODO DOS EVENTOS, COM MONTAGEM E DESMONTAGEM PARA SEDE EDISTRITOS E FIAÇÃO NECESSÁRIA POR CONTA DA CONTRATADA.						
25	REFLETOR LED COM VIDRO FRONTAL TEMPERADO DE 4 MILÍMETROS TRANSPARENTE, O SUPORTE PARA FIXAÇÃO EM CHAPA GALVANIZADA E AS LATERAIS EM ALUMÍNIO, LÂMPADA AZUL DE 400W COM REATOR. COM INSTALAÇÃO ELÉTRICA (ENERGIZADOS), TÉCNICO DISPONÍVEL PARA LIGAR E DESLIGAR (DIARIAMENTE) DURANTE O PERÍODO DOS EVENTOS, COM MONTAGEM E DESMONTAGEM PARA SEDE EDISTRITOS E FIAÇÃO NECESSÁRIA POR CONTA DA CONTRATADA.	100	DIARIA	--	--		
26	REFLETOR LED COM VIDRO FRONTAL TEMPERADO DE 4 MILÍMETROS TRANSPARENTE, O SUPORTE PARA FIXAÇÃO EM CHAPA GALVANIZADA E AS LATERAIS EM ALUMÍNIO, LÂMPADA ROSA DE 400W COM INSTALAÇÃO ELÉTRICA (ENERGIZADOS), TÉCNICO DISPONÍVEL PARA LIGAR E DESLIGAR (DIARIAMENTE) DURANTE O PERÍODO DOS EVENTOS, COM MONTAGEM E DESMONTAGEM PARA SEDE EDISTRITOS E FIAÇÃO NECESSÁRIA POR CONTA DA CONTRATADA.	100	DIARIA	--	--		
27	LOCAÇÃO DE ILUMINAÇÃO SKY SINALIZADOR 4000 WATS.	50	DIARIA	--	--		
28	LOCAÇÃO DE PAINEL DE LED HIGH DEFINITION, INDOOR, P4, MEDINDO 6X3M. COM PROCESSADORES 4K, NOTEBOOK COMPATÍVEL COM SISTEMA DE EXIBIÇÃO E CABEAMENTO NECESSÁRIOS. PARA VEICULAÇÃO DAS LOGOMARCAS DOS PATROCINADORES, MÍDIAS ARTÍSTICAS E OFICIAIS. ESTÃO INCLUIDOS NOS SERVIÇOS A INSTALAÇÃO, OPERAÇÃO, MANUTENÇÃO E REMOÇÃO DO MATERIAL E EQUIPAMENTOS NECESSÁRIOS.	40	DIARIA	--	--		
29	LOCAÇÃO DE PAINEL DE LED	10	DIARIA	--	--		

Prefeitura Municipal de Jequié



ESTADO DA BAHIA
PREFEITURA MUNICIPAL DE JEQUIÉ
 SECRETARIA MUNICIPAL DE ADMINISTRAÇÃO

	HIGH DEFINITION, OUTDOOR, P3, MEDINDO 4X3M. COM PROCESSADORES 4K, NOTEBOOK COMPATÍVEL COM SISTEMA DE EXIBIÇÃO E CABEAMENTO NECESSÁRIOS. PARA VEICULAÇÃO DAS LOGOMARCAS DOS PATROCINADORES, MÍDIAS ARTÍSTICAS E OFICIAIS. ESTÃO INCLUSOS NOS SERVIÇOS A INSTALAÇÃO, OPERAÇÃO, MANUTENÇÃO E REMOÇÃO DO MATERIAL E EQUIPAMENTOS NECESSÁRIOS						
30	LOCAÇÃO DE PAINEL DE LED HIGH DEFINITION, OUTDOOR, P6, MEDINDO 12X4M. COM PROCESSADORES 4K, NOTEBOOK COMPATÍVEL COM SISTEMA DE EXIBIÇÃO E CABEAMENTO NECESSÁRIOS. PARA VEICULAÇÃO DAS LOGOMARCAS DOS PATROCINADORES, MÍDIAS ARTÍSTICAS E OFICIAIS. ESTÃO INCLUSOS NOS SERVIÇOS A INSTALAÇÃO, OPERAÇÃO, MANUTENÇÃO E REMOÇÃO DO MATERIAL E EQUIPAMENTOS NECESSÁRIOS	10	DIARIA	--	--		
31	LOCAÇÃO 02 MESAS 32 CANAIS DIGITAL 16 CAIXAS SISTEMA FLY 2400 W RMS 12 SUB 1000W RMS, 04 MONITORES DE VOZ, 01 CUBO DE GUITARRA, 01 CUBO DE CONTRABAIXO, 06 PEDESTAIS, 01 SUB PARA BATERIA MICROFONES PARA BATERIA, PERCUSSÃO, VOZ, CABOS PARA INSTRUMENTOS, 01 MULTICABO DE 30 M E 24 VIAS, CABOS E EXTENSÕES COMPATÍVEIS E SUFICIENTES PARA LIGAÇÃO DO SISTEMA MONTAGEM E DESMONTAGEM PARA SEDE E DISTRITOS. ESTÃO INCLUSOS NOS SERVIÇOS A INSTALAÇÃO, OPERAÇÃO, MANUTENÇÃO E REMOÇÃO DO MATERIAL E EQUIPAMENTOS NECESSÁRIOS	80	DIARIA	--	--		
32	LOCAÇÃO DE CAIXAS DE SOM PARA POSTES, COM INSTALAÇÃO, MANUTENÇÃO E DESMONTAGEM. SENDO: CAIXAS DO SOM PARA POSTES, COM FALANTES DE 12 (DOZE) PÓLEGADAS, DRIVE DE TITÂNIO, COM SUPORTE, ESTÃO INCLUSOS NOS SERVIÇOS A INSTALAÇÃO, OPERAÇÃO, MANUTENÇÃO E REMOÇÃO DO MATERIAL E EQUIPAMENTOS NECESSÁRIOS	200	DIARIA	--	--		

Prefeitura Municipal de Jequié



ESTADO DA BAHIA
PREFEITURA MUNICIPAL DE JEQUIÉ
 SECRETARIA MUNICIPAL DE ADMINISTRAÇÃO

33	LOCAÇÃO DE:SONORIZAÇÃO:02 MESAS 32 CANAIS DIGITAL 24CAIXAS SISTEMA FLY 2400 W RMS, 24 SUB 1000W RMS, 6MONITORES DE VOZ, 01 CUBO DE GUITARRA, 01 CUBO DECONTRABAIXO, 06 PEDESTAIS, 01 SUB PARA BATERIAMICROFONES PARA BATERIA, PERCUSSÃO, VOZ, CABOS PARAINSTRUMENTOS, 01 MULTICABO DE 30 M E 24 VIAS, CABOS EEXTENSÕES COMPATÍVEIS E SUFICIENTES PARA LIGAÇÃO DOSISTEMA MONTAGEM E DESMONTAGEM. ESTÃO INCLUSOSNO SERVIÇOS A INSTALAÇÃO, OPERAÇÃO, MANUTENÇÃO EREMOÇÃO DO MATERIAL E EQUIPAMENTOS NECESSÁRIOS	30	DIARIA	--	--		
34	SONORIZAÇÃO PROFISSIONAL (GRANDE PORTE), CONTENDOTORRES DE PA ?LR? COM 12 CAIXAS DE CADA LADO TIPO LINEEQUIPADAS COM DOIS ALTO-FALANTES DE 12 POLEGADAS,DOIS DRIVERS, 40 CAIXAS SUB GRAVE COM DOIS ALTO-FALANTES DE 18 POLEGADAS, 08, PROCESSADOR DE 5 VIASSTÉREO, RACKS DE AMPLIFICAÇÃO PARA AS CAIXASACÚSTICAS DE P.A. ACIMA, CONTENDO CADA: 01 CANAL DEAMPLIFICADOR DE POTÊNCIA PARA GRAVES DE NO MÍNIMO64000WRMS COM CARGA DE 2W; COM ENTRADASBALANCEADAS. 01 CANAL DE AMPLIFICADOR DE POTÊNCIAPARA MÉDIO E MÉDIOS GRAVES DE NO MÍNIMO 5400W RMSCOM CARGA DE 2W; COM ENTRADAS BALANCEADAS. 01 CANALDE AMPLIFICADOR DE POTÊNCIA PARA E AGUDOS DE NOMÍNIMO 1400W RMS COM CARGA DE 2W; COM ENTRADASBALANCEADAS. 02 CANAIS DE PROCESSADORES OU DECROSSOVERS ATIVO DE NO MÍNIMO 04 VIAS, COMPATÍVEISCOM AS CAIXAS UTILIZADAS NO SISTEMA DE P.A.; COMENTRADAS E SAÍDAS BALANCEADAS. 02 CANAIS DEEQUALIZADORES GRÁFICOS DE 1/3 DE OITAVAS (31 BANDAS),COM FILTROS DE Q CONSTANTE E ATUAÇÃO DE + E ? 15DB;COM ENTRADAS E SAÍDAS BALANCEADAS. 01 MESA DEMIXAGEM DIGITAL DE 48 COM NO MÍNIMO AS SEGUINTESCARACTERÍSTICAS:	20	DIARIA	--	--		

Prefeitura Municipal de Jequié



ESTADO DA BAHIA
PREFEITURA MUNICIPAL DE JEQUIÉ
 SECRETARIA MUNICIPAL DE ADMINISTRAÇÃO

<p>48 CANAIS DE ENTRADA COM (MIC/LINE, GANHO, PAD, 48V, INSERT) POR CANAL. 03 BANDAS DE EQUALIZAÇÃO (GRAVES E AGUDOS SHELVLING E MÉDIOS SEMIPARAMÉTRICOS POR CANAL DE ENTRADA. 01 FILTRO DE GRAVES (HI-PASS) POR CANAL DE ENTRADA. 08 MIX AUXILIARES PRÉ/PÓS FADER, BALANCEADAS. 16 SUBGRUPOS ENDEREÇÁVEIS. 02 SAÍDAS MÁSTER L E R, BALANCEADAS. 48 CANAIS DE COMPRESSORES DE ÁUDIO COM CONTROLES DE THRESHOLD, ATTACK, RELEASE, RATIO, GAIN. 48 CANAIS DE NOISE GATES COM CONTROLES DE THRESHOLD, RELEASE, RANGE E FILTROS VARIÁVEIS DE FREQUÊNCIAS LOW E HI. 8 PROCESSADORES DIGITAL DE MULTI EFEITOS, ESTÉREO. 01 APARELHO DE REPRODUÇÃO DE CD/DVD/MP3. 01 MESA DIGITAL (REFERÊNCIA YAMAHA PM-5D OU SIMILAR) SISTEMA DE MONITORAÇÃO: 12 CAIXAS ACÚSTICAS MONITORAS PROFissionais COM O MÍNIMO DE 02 VIAS, ATIVAS OU PASSIVAS CONTENDO CADA: 01 ALTO FALANTE DE 12" OU 01 ALTO FALANTE DE 15", 01 DRIVER COM DIAFRAGMA DE TITÂNIO DE NO MÍNIMO 03", GARGANTA DE 02" DE DIRECTIVIDADE CONSTANTE OU GUIA DE ONDAS, 03 RACKS DE AMPLIFICAÇÃO PARA AS 12 CAIXAS ACÚSTICAS MONITORAS ACIMA COMPOSTO DE: 12 CANAIS DE AMPLIFICADORES DE POTÊNCIA DE NOME MÍNIMO 1400 WRMS COM CARGA DE 4W. COM ENTRADAS BALANCEADAS; E OS DEVIDOS PROCESSADORES E AMPLIFICADORES RESTANTES SE AS CAIXAS MONITORAS FOREM ATIVAS. 12 CANAIS DE EQUALIZADORES GRÁFICOS DE 1/3 DE OITAVAS (31 BANDAS), COM FILTROS DE Q CONSTANTE E ATUAÇÃO DE + E - 15 DB. COM ENTRADAS E SAÍDAS BALANCEADAS. 01 MESA DE MIXAGEM DIGITAL COM NO MÍNIMO AS SEGUINTE CARACTERÍSTICAS: 48 CANAIS DE ENTRADA COM (MIC/LINE, GANHO, PAD, 48V, INSERT) POR CANAL. 03 BANDAS DE EQUALIZAÇÃO (GRAVES E</p>						
---	--	--	--	--	--	--

Prefeitura Municipal de Jequié



ESTADO DA BAHIA
PREFEITURA MUNICIPAL DE JEQUIÉ
 SECRETARIA MUNICIPAL DE ADMINISTRAÇÃO

	<p>AGUDOS SHELIVING EMÉDIOS SEMIPARAMÉTRICOS) POR CANAL DE ENTRADA. 01 FILTRO DE GRAVES (HI-PASS) POR CANAL DE ENTRADA. 08 MIXAUXILIARES PRÉ/PÓS FADER, BALANCEADAS, PARA VIAS DEMONITORAÇÃO E EFEITO 02 SAÍDAS MASTER L E R, BALANCEADAS, 32 CANAIS DE COMPRESSORES DE ÁUDIO COM CONTROLES DE THRESHOLD, ATACK, RELEASE, RATIO, GAIN. 32 CANAIS DE NOISE GATES COM CONTROLES DE THRESHOLD, RELEASE, RANGE E FILTROS VARIÁVEIS DE FREQUÊNCIAS LOW E HI. 01 PROCESSADOR DIGITAL DE MULTIEFEITOS, ESTÉREO, COM 99 PROGRAMAS DE CENA. 01 SISTEMA DE SIDE FILL: 04 CAIXAS ACÚSTICAS PROFISSIONAIS DE GRAVES, CONTENDO CADA: 02 ALTO FALANTES, WOOFER DE 18" 1600 WATTS, 04 CAIXAS ACÚSTICAS PROFISSIONAIS DE MÉDIOS E AGUDOS, CONTENDO CADA: 01 FALANTE DE 10" E 15" PARA MÉDIO E MÉDIO GRAVE, 01 DRIVER COM DIAFRAGMA DE TITÂNIO DE 03" CORNETA DE 60° X 40° COM DIRETIVIDADE CONSTANTE OU GUIAS DE ONDAS 04 RACKS DE AMPLIFICAÇÃO PARA AS CAIXAS ACÚSTICAS ACIMA, CONTENDO CADA: 01 CANAL DE AMPLIFICADOR DE POTÊNCIA PARA GRAVES DE NÔMIMO 3400 W RMS COM CARGA DE 4W; COM ENTRADAS BALANCEADAS. 01 CANAL DE AMPLIFICADOR DE POTÊNCIA PARA MÉDIOS E AGUDOS DE NÔMIMO 2400 W RMS COM CARGA DE 4W; COM ENTRADAS BALANCEADAS. 01 CANAL DE AMPLIFICADOR DE POTÊNCIA PARA E AGUDOS DE NÔMIMO 1400 W RMS COM CARGA DE 4W; COM ENTRADAS BALANCEADAS. 20 MICROFONES DE MÃO PARA VOZES COM AS SEGUINTE CARACTERÍSTICAS: CÁPSULAS DINÂMICAS PADRÃO POLAR CARDÍOIDE UNIDIRECIONAL RESPOSTA DE FREQUÊNCIA DE 50HZ A 15KHZ SAÍDA XLR BAIXA IMPEDÂNCIA, BALANCEADA 10 MICROFONES PARA INSTRUMENTOS DE PERCUSSÃO COM AS SEGUINTE CARACTERÍSTICAS: CÁPSULAS</p>						
--	--	--	--	--	--	--	--

Prefeitura Municipal de Jequié



ESTADO DA BAHIA
PREFEITURA MUNICIPAL DE JEQUIÉ
 SECRETARIA MUNICIPAL DE ADMINISTRAÇÃO

<p>DINÂMICAS PADRÃO POLAR CARDÍOIDE UNIDIRECIONAL RESPOSTA DE FREQUÊNCIA DE 50HZ A 15KHZ SAÍDA XLR BAIXA IMPEDÂNCIA, BALANCEADA 02 MICROFONE PARA INSTRUMENTOS GRAVES COM AS SEGUINTE CARACTERÍSTICAS: CÁPSULA DINÂMICA DE NO MÍNIMO 1/2 POLEGADA PADRÃO POLAR CARDÍOIDE UNIDIRECIONAL RESPOSTA DE FREQUÊNCIA DE 30HZ A 12KHZ AÍDA XLR BAIXA IMPEDÂNCIA, BALANCEADA 04 MICROFONES SEM FIO DE MÃO COM AS SEGUINTE CARACTERÍSTICAS: SISTEMA DE TRANSMISSÃO UHF OU VHF, COM 02 ANTENAS DIVERSTY CÁPSULA DINÂMICA PADRÃO POLAR CARDÍOIDE UNIDIRECIONAL RESPOSTAS DE FREQUÊNCIA DE 50HZ A 15KHZ SAÍDAS XLR BAIXA IMPEDÂNCIA, BALANCEADA. 01 MESADIGITAL (REFERÊNCIA YAMAHA PM-5D OU SIMILAR) BACK LINE: 02 AMPLIFICADORES ESPECÍFICO PARA GUITARRA, CONTENDO NO MÍNIMO: 120 WATTS RMS DE POTÊNCIA TRANSISTORIZADA OU VALVULADA, 02 ALTO FALANTES DE 12", EFEITO DE REVERBER. 01 AMPLIFICADOR ESPECÍFICO PARA CONTRABAIXO, CONTENDO NO MÍNIMO: 350 WATTS RMS DE POTÊNCIA TRANSISTORIZADA OU VALVULADA, 01 PRÉ DE ENTRADA COM PLUGS P10/TR, E CONTROLE DE NÍVEL DE LINHA, 01 CONTROLE DE EQUALIZAÇÃO DE 04 VIAS (GRAVES, MÉDIOS BAIXOS, MÉDIOS ALTOS E AGUDOS), 01 CAIXA ACÚSTICA CONTENDO 04 ALTO FALANTES DE 10" E 01 ALTO FALANTE DE 15". ACESSÓRIOS: 01 BATERIA COMPOSTA 1 BUMBO, 2 TONS E 1 SURDO. 01 MULTI CABO ESPECÍFICO PARA TRANSMISSÃO DE SINAL DE ÁUDIO BALANCEADO COM: 32 CANAIS. ENTRADA XLR, FÊMEA DE PAINEL SAÍDAS XLR MACHO DE LINHA PARA P.A. E MONITOR SPLITER PASSIVO PARA 02 PONTOS (P.A. E MONITOR) 30 METROS DE COMPRIMENTO PARA P.A. 05 METROS DE COMPRIMENTO PARA MONITOR 01 MULTI CABO ESPECÍFICO PARA TRANSMISSÃO DE SINAL</p>						
---	--	--	--	--	--	--

Prefeitura Municipal de Jequié



ESTADO DA BAHIA
PREFEITURA MUNICIPAL DE JEQUIÉ
 SECRETARIA MUNICIPAL DE ADMINISTRAÇÃO

	DE ÁUDIOBALANCEADO COM: 10 CANAIS. ENTRADAS XLR, FÊMEA DELINHA. SAÍDAS XLR MACHO DE LINHA. 30 METROS DE COMPRIMENTO. 15 PEDESTAIS MÉDIOS, ARTICULADOS, PARAMICROFONES. 03 PEDESTAIS PEQUENOS, ARTICULADOS, PARAMICROFONES. 01 ACERVO DE MÚSICAS AMBIENTE EM CD, DVD OU MP3. 01 FONE DE OUVIDO ESTÉREO, DINÂMICO DE BAIXA IMPEDÂNCIA. 01 SISTEMA DE AC. NECESSÁRIO PARA ALIMENTAR OS EQUIPAMENTOS ACIMA. 01 CABO DE AC. COM 50M E CAPACIDADE DE SUPORTAR A CARGA DE ENERGIA DOS EQUIPAMENTOS ACIMA. 01 KIT DE CABOS DE SINAL, SPLITER E DE MICROFONES NECESSÁRIOS PARA A INTERLIGAÇÃO DOS EQUIPAMENTOS ACIMA. 03 TORRE DE DELAY COMPOSTA POR 08 CAIXAS TIPO LINE EQUIPADAS COM DOIS ALTO-FALANTES DE 12 POLEGADAS, DOIS DRIVERS CADA UNIDADE CONFORME PROJETO, 01 KIT DE ACESSÓRIOS NECESSÁRIOS PARA A DEVIDA MONTAGEM DO SISTEMA E PERFEITO FUNCIONAMENTO DOS EQUIPAMENTOS.						
35	LOCAÇÃO DE 01 (UM) CAMAROTE MEDINDO 10 (DEZ) METROS DE COMPRIMENTO X 5 (CINCO) METROS DE LARGURA, PISO COM ALTURA DE 2 (DOIS) METROS DO CHÃO E 08 (OITO) METROS DE PÉ DIREITO, COM 01 (UMA) RAMPA LATERAL, O PISO DEVERA SER DE AÇO GALVANIZADO COM COMPENSADO NAVAL DE 20 MM OU SUPERIOR, SENDO COMPLETAMENTE CARPETADO, POSSUINDO UMA ESCADA, FECHAMENTO DA BASE EM COMPENSADO NAVAL DE 20 MM, SAIA PRETA, TETO REVESTIDO EM LONA BRANCA ? ANTICHAMAS? COM TERRAMENTO E EXTINTORES. ESTÃO INCLUIDOS OS SERVIÇOS DE INSTALAÇÃO, MANUTENÇÃO E REMOÇÃO DO MATERIAL E EQUIPAMENTOS NECESSÁRIOS ALÉM DE SEGURANÇA 24 HORAS POR DIA DURANTE OS TRABALHOS DE MONTAGEM E	10	DIARIA	--	--		

Prefeitura Municipal de Jequié



ESTADO DA BAHIA
PREFEITURA MUNICIPAL DE JEQUIÉ
 SECRETARIA MUNICIPAL DE ADMINISTRAÇÃO

	DESMONTAGEM DOS EQUIPAMENTOS.							
36	LOCAÇÃO DE POSTO DE SERVIÇO, A SER COBERTOS POR 01(UM) TOLDO MODELO CHAPÉU DE BRUXA, MEDINDO 5X5METROS, COM LONA BRANCA ANTI CHAMA E ANTI UVTENSIONADA COM FECHAMENTO DAS LATERAIS E FUNDO EMDISCIPLINADOR DE PUBLICO GALVANIZADO 2X1 METROS, 01(UM) STAND EM OCTONORM MEDINDO 4X4 METROS, O STANDSERÁ COMPOSTOS DE PAREDES ESTRUTURADAS EM PERFISDE ALUMÍNIO ANODIZADO, OCTANORME, FORMADA PORTRAVESSA Z-500 E Z-400 DEMALHA 960 X 960, DO MESMOMATERIAL, FECHAMENTO COM PAINÉIS TS BRANCO, PORTASCOM CHAVE, 01 ARCONDICIONADO DE 7,500 BTU' S, 03LUMINARIAS E 03 TOMADAS DE 10A, PISO EM COMPENSADONAVAL DE 20 MM, REVESTIDO EM CARPETE NA COR PRETA ,PORTAS E FECHADURAS, EXTINTORES, CABEAMENTO EFIAÇÃO NECESSÁRIA PARA CONDUÇÃO DE ENERGIA ELÉTRICACOM VISTA A ALIMENTAÇÃO DE EQUIPAMENTOS. (CONFORMEPROJETO), A SEREM UTILIZADOS PELA SECRETARIA MUNICIPALDE SAUDE. ESTÃO INCLUSOS NOS SERVIÇOS A INSTALAÇÃO,MANUTENÇÃO E REMOÇÃO DO MATERIAL E EQUIPAMENTOSNECESSÁRIOS.	10	DIARIA	--	--			
37	LOCAÇÃO DE ELEVADO PARA POLÍCIA EM TUBOS REDONDOSGALVANIZADOS, MEDINDO 3X2, POR 2,5 DE PÉ DIREITO, COMLONA BRANCA, ANTI CHAMA, ANTI UV. ESTÃO INCLUSOS NOSSERVIÇOS A INSTALAÇÃO, MANUTENÇÃO E REMOÇÃO DOMATERIAL E EQUIPAMENTOS NECESSÁRIOS.	60	DIARIA	--	--			
38	LOCAÇÃO DE PLACA DE FECHAMENTO POR UNIDADE,MATERIAL EM CHAPA DE FERRO MEDINDO 2,00X2,00 METROS,COM TRAVAS DE FIXAÇÃO. ESTÃO INCLUSOS NOS SERVIÇOS AINSTALAÇÃO, MANUTENÇÃO E REMOÇÃO DO MATERIAL EEQUIPAMENTOS NECESSÁRIOS.	6.000	DIARIA	--	--			
VALOR GLOBAL (R\$):								

Prefeitura Municipal de Jequié



ESTADO DA BAHIA
PREFEITURA MUNICIPAL DE JEQUIÉ
SECRETARIA MUNICIPAL DE ADMINISTRAÇÃO

Valor global da Proposta R\$ xxx.xxx,00 (valor por extenso)

VALIDADE DA PROPOSTA 60 DIAS

OBSERVAÇÕES:

Declaro expressamente que estão incluídas, nos preços cotados, custos, encargos e tributos e todas as despesas, de qualquer natureza, incidentes sobre o objeto deste Pregão.

Declaro expressamente que será cumprido o serviço de acordo com a especificação e que a solução por nós proposta atende plenamente a todas as exigências do edital, notadamente aquelas do Anexo I.

Razão Social, número do CNPJ/MF, endereço, telefone/Fax, Informação do Banco, Nº da Agência e Conta Corrente, com titularidade do licitante para futuros pagamentos.

Local, _____ de _____ de _____.

RAZÃO SOCIAL E CNPJ

NOME DO REPRESENTANTE LEGAL

E ASSINATURA

Prefeitura Municipal de Jequié



ESTADO DA BAHIA
PREFEITURA MUNICIPAL DE JEQUIÉ
 SECRETARIA MUNICIPAL DE ADMINISTRAÇÃO

ANEXO III MODELO DE DECLARAÇÃO DE ELABORAÇÃO INDEPENDENTE DA PROPOSTA (PAPEL TIMBRADO DA EMPRESA)

Modalidade de Licitação PREGÃO ELETRÔNICO SRP	Número 131/2023
---	--------------------

_____ (*representante do licitante*), portador da Cédula de Identidade RG nº _____ e do CPF nº _____, como representante devidamente constituído de _____ (*identificação do licitante ou do Consórcio*), inscrita no CNPJ nº _____, doravante denominado (Licitante), para fins do disposto no Edital da presente Licitação, declara, sob as penas da lei, em especial o art. 299 do Código Penal Brasileiro, que:

- (a) a proposta apresentada para participar da presente Licitação foi elaborada de maneira independente (pelo Licitante), e o conteúdo da proposta não foi, no todo ou em parte, direta ou indiretamente, informado, discutido ou recebido de qualquer outro participante potencial ou de fato da presente Licitação, por qualquer meio ou por qualquer pessoa;
- (b) a intenção de apresentar a proposta elaborada para participar da presente Licitação não foi informada, discutida ou recebida de qualquer outro participante potencial ou de fato da presente Licitação, por qualquer meio ou por qualquer pessoa;
- (c) que não tentou, por qualquer meio ou por qualquer pessoa, influir na decisão de qualquer outro participante potencial ou de fato da presente Licitação quanto a participar ou não da referida licitação;
- (d) que o conteúdo da proposta apresentada para participar da presente Licitação não será, no todo ou em parte, direta ou indiretamente, comunicado ou discutido com qualquer outro participante potencial ou de fato da presente Licitação antes da adjudicação do objeto da referida licitação;
- (e) que o conteúdo da proposta apresentada para participar da presente Licitação não foi, no todo ou em parte, direta ou indiretamente, informado, discutido ou recebido de qualquer integrante do órgão licitante antes da abertura oficial das propostas; e
- (f) que está plenamente ciente do teor e da extensão desta declaração e que detém plenos poderes e informações para firmá-la.

 (local e data)

 RAZÃO SOCIAL
 CNPJ
 NOME DO REPRESENTANTE LEGAL
 E ASSINATURA

Prefeitura Municipal de Jequié



ESTADO DA BAHIA
PREFEITURA MUNICIPAL DE JEQUIÉ
SECRETARIA MUNICIPAL DE ADMINISTRAÇÃO

ANEXO IV

(modelo)

(Papel timbrado ou carimbo da empresa)

DECLARAÇÃO REFERENTE À HABILITAÇÃO (EM ATENDIMENTO AO INCISO VII DO ART. 4º DA LEI Nº 10.520/2002) – PLENO CONHECIMENTO

A empresa _____, inscrita no CNPJ sob o nº _____, sediada _____, **DECLARA**, que **cumple plenamente os requisitos exigidos para sua habilitação**, conforme prescreve o inciso VII, do artigo 4º, da Lei 10.520, de 17 de julho de 2002, referente ao **Pregão Eletrônico nº 131/2023**, estando ciente das penalidades aplicáveis nos casos de descumprimento.

_____, em _____ de _____ de 2023.

Assinatura do Representante Legal.

Prefeitura Municipal de Jequié



ESTADO DA BAHIA
PREFEITURA MUNICIPAL DE JEQUIÉ
SECRETARIA MUNICIPAL DE ADMINISTRAÇÃO

ANEXO V

(modelo)

DECLARAÇÃO DE ATENDIMENTO AO INCISO XXXIII DO ART. 7º DA CONSTITUIÇÃO FEDERAL

Declaramos, para os fins do disposto no inciso V do art. 27 da Lei 8.666/93, acrescido pela Lei nº 9.854/99, que não empregamos menor de 18 (dezoito) anos em trabalho noturno, perigoso ou insalubre e não empregamos menor de 12 (doze) anos.

Ressalva: emprega menor, a partir de 14 (quatorze) anos, na condição de aprendiz ().

Observação: em caso afirmativo, assinalar a ressalva acima.

_____, _____ de _____ de _____.

Local e data

Licitante interessado

Prefeitura Municipal de Jequié



ESTADO DA BAHIA
PREFEITURA MUNICIPAL DE JEQUIÉ
SECRETARIA MUNICIPAL DE ADMINISTRAÇÃO

ANEXO VI

(modelo)

DECLARAÇÃO DO LICITANTE DE QUE NÃO SE ENCONTRA SUSPENSO DE LICITAR OU IMPEDIDO DE CONTRATAR

Declaro, na condição de licitante, não estar suspenso de licitar ou impedido de contratar com qualquer entidade integrante da Administração Pública Municipal, Estadual ou Federal, direta ou indireta.

A falsidade desta declaração poderá ensejar a desclassificação e consequente aplicação de sanção.

_____, _____, de _____ de _____
Local e Data

Licitante Interessado

Prefeitura Municipal de Jequié



ESTADO DA BAHIA
PREFEITURA MUNICIPAL DE JEQUIÉ
SECRETARIA MUNICIPAL DE ADMINISTRAÇÃO

ANEXO VII MODELO DE DECLARAÇÃO DE ENQUADRAMENTO COMO MICROEMPRESA OU EMPRESA DE PEQUENO PORTE (PAPEL TIMBRADO DA EMPRESA)

_____ (Razão Social da empresa), inscrita no CNPJ nº _____, por intermédio de seu representante legal, o(a) Sr.(a) _____, portador(a) da Carteira de Identidade nº _____ e do CPF nº _____, DECLARA, para fins do disposto na letra "h" do subitem 4, do Edital, do **Pregão Eletrônico Nº 131/2023**, sob as sanções administrativas cabíveis e sob as penas da lei, que esta empresa, na presente data, é considerada:

(....) **MICROEMPRESA**, conforme Inciso I do artigo 3º da Lei Complementar nº 123, de 04/12/2006;

(....) **EMPRESA DE PEQUENO PORTE**, conforme Inciso II do artigo 3º da Lei Complementar nº 123, de 14/12/2006.

Declara ainda que a empresa está excluída das vedações constantes do parágrafo 4º do artigo 3º da Lei Complementar nº 123, de 14 de dezembro de 2006.

(local e data)

(representante legal)

Observações:

- 1) Assinalar com um "X" a condição da empresa;
- 2) A Declaração deverá ser apresentada em papel timbrado da licitante e estar assinada pelo representante legal da empresa;
- 3) Esta declaração deverá ser entregue no ato do credenciamento.

Prefeitura Municipal de Jequié



ESTADO DA BAHIA
PREFEITURA MUNICIPAL DE JEQUIÉ
SECRETARIA MUNICIPAL DE ADMINISTRAÇÃO

ANEXO VIII MODELO DE DECLARAÇÃO ÚNICA (PAPEL TIMBRADO DA EMPRESA)

A empresa _____, inscrita no CNPJ sob o nº _____, declara que:

- a. Aceitamos as condições estipuladas neste Edital, ressalvada a hipótese de impugnação;
- b. Executaremos o contrato de acordo com as diretrizes e normas técnicas adotadas pela PREFEITURA MUNICIPAL DE JEQUIÉ;
- c. Obedeceremos às ordens expedidas pela PREFEITURA MUNICIPAL DE JEQUIÉ, durante a execução do contrato;
- d. Entre nossos dirigentes, gerentes, sócios, responsáveis técnicos, e demais profissionais não figuram empregados da PREFEITURA MUNICIPAL DE JEQUIÉ;
- e. O endereço para correspondência, é _____, o telefone para contato é _____, e nosso representante legal para assinatura de eventual contrato é o Sr (a) _____, brasileiro, _____, residente e domiciliado a _____, inscrito (a) no CPF sob o nº _____.

_____, _____ de _____ de 2023.

RAZÃO SOCIAL
CNPJ
NOME DO SÓCIO RESPONSÁVEL
OU PELO REPRESENTANTE LEGAL
E ASSINATURA

Prefeitura Municipal de Jequié



ESTADO DA BAHIA
PREFEITURA MUNICIPAL DE JEQUIÉ
SECRETARIA MUNICIPAL DE ADMINISTRAÇÃO

ANEXO IX

PREGÃO ELETRÔNICO Nº 131/2023
PROCESSO ADMINISTRATIVO Nº464/2023
CONTRATO Nº XXX/2023

CONTRATO DE PRESTAÇÃO DE SERVIÇOS
QUE ENTRE SI CELEBRAM O MUNICÍPIO DE
JEQUIÉ E

.....

Pelo presente instrumento, o **MUNICÍPIO DE JEQUIÉ**, Estado da Bahia, pessoa jurídica de direito público interno, com sede na Praça Duque de Caxias, s/n, Bairro Jequezinho - Jequié – BA, inscrito no CNPJ sob o n.º 13.894.878/0001-60, neste ato representado pelo seu Prefeito, o Senhor ZENILDO BRANDÃO SANTANA, brasileiro, casado, portador da Cédula de Identidade n.º n.º 801960126/SSP-BA, CPF/MF n.º 917.331.035-20, doravante designada simplesmente **MUNICÍPIO**, e a empresa, inscrita no CNPJ sob o nº, situada na Rua, nº,,, neste ato representada legalmente por seu representante legal, o Sr....., inscrito no RG nº SSP-... e CPF nº, doravante denominada **CONTRATADA**, tendo em vista a Homologação do **Pregão Eletrônico 131/2023, constante do Processo Administrativo nº 464/2023**, resolvem celebrar o presente **CONTRATO** que será regido pelas disposições da Lei 8.666/93, pelas cláusulas e condições seguintes e demais normas pertinentes, mediante as seguintes cláusulas e condições, as quais aceitam, ratificam e outorgam:

CLÁUSULA PRIMEIRA – DO FUNDAMENTO LEGAL

1.1. O presente instrumento é celebrado com fundamento na Lei Federal nº 8.666/93, e Processo Administrativo nº 464/2023.

CLÁUSULA SEGUNDA – OBJETO

2.1. CONTRATAÇÃO DE EMPRESAS ESPECIALIZADAS EM INFRAESTRUTURA PARA EVENTOS, BANHEIROS QUÍMICOS, GERADORES DE ENERGIA, SONORIZAÇÃO E ILUMINAÇÃO, PAINÉIS DE LED, TOLDOS, TABLADO, PALCOS PARA NAS SOLENIDADES, ESPETÁCULOS E COMEMORAÇÕES COM OBJETIVOS INSTITUCIONAIS, COMUNITÁRIOS OU PROMOCIONAIS PARA O MUNICÍPIO DE JEQUIÉ/BA, CONFORME ESPECIFICAÇÕES CONSTANTES NESTE TERMO.

2.2 Os serviços devem ser executados de acordo com as especificações, condições de execução e atendimento previstos neste contrato, no Termo de Referência, proposta da CONTRATADA e demais documentos integrantes do Processo Administrativo nº 464/2023 que fazem parte integrante deste Contrato, como se estivessem integral e expressamente reproduzidos.

CLÁUSULA TERCEIRA – PRAZO

3.1. O presente instrumento é celebrado por prazo determinado, com vigência de **12 (doze) meses**, contados a partir da data de assinatura deste termo, vigorando **até de de 202.....**, podendo ser prorrogado por interesse das partes nos termos da Lei 8.666/93, mediante celebração de termo aditivo.

Prefeitura Municipal de Jequié



ESTADO DA BAHIA
PREFEITURA MUNICIPAL DE JEQUIÉ
 SECRETARIA MUNICIPAL DE ADMINISTRAÇÃO

3.2. A prorrogação do contrato somente ocorrerá se houver interesse da Administração, desde que os serviços tenham sido regularmente prestados, com preços compatíveis de mercado e seja comprovado que a CONTRATADA mantém as condições iniciais de habilitação.

3.3. A CONTRATADA não tem direito subjetivo à prorrogação contratual

CLÁUSULA QUARTA – VALOR

4.1. O Valor Global do presente instrumento é de **R\$** (..... **reais**), que corresponde à remuneração devida pelo **MUNICÍPIO** à CONTRATADA pela execução do objeto deste contrato, cujo pagamento será realizado em XX parcelas mensais, de acordo com a execução e entrega dos serviços.

4.2. No valor acima estão incluídas todas as despesas ordinárias diretas e indiretas decorrentes da execução do objeto, inclusive tributos, encargos sociais, trabalhistas, previdenciários, fiscais e comerciais incidentes, taxa de administração e outros necessários ao cumprimento integral do objeto da contratação e constituirão, assim, a única remuneração devida à CONTRATADA.

4.3. O preço ajustado neste contrato poderá ser corrigido a cada doze 12 (doze) meses, caso o Contrato seja prorrogado, com base na variação do **IPCA**, ou na falta deste, qualquer outro Índice Oficial e que mais eficientemente elida os efeitos inflacionários da Moeda Corrente Nacional, desde que seja comprovado que o valor do contrato permanecerá economicamente vantajoso para a Administração.

CLÁUSULA QUINTA – DOTAÇÃO ORÇAMENTÁRIA

5.1 As despesas derivadas deste Contrato correrão por conta da seguinte Dotação Orçamentária e de créditos adicionais específicos, se necessário, previstos na verba Orçamentária do Poder Executivo:

SECRETARIA	ELEMENTO DE DESPESA	PROJETO ATIVIDADE	FUNTE DE RECURSO	VALOR (R\$)

5.2 No(s) exercício(s) seguinte(s), correrão à conta dos recursos próprios para atender às despesas da mesma natureza, cuja alocação será feita no início de cada exercício financeiro.

CLÁUSULA SEXTA – DO PAGAMENTO

6.1. O pagamento somente será autorizado depois de efetuado o “atesto” pelo servidor competente, condicionado este ato à verificação da conformidade da Nota Fiscal/Fatura apresentada em relação aos serviços efetivamente prestados, devidamente acompanhada das comprovações de regularidade fiscal da **CONTRATADA**.

6.2. Desde que a(s) fatura(s) esteja(m) em conformidade com o Contrato, o **MUNICÍPIO**, efetuará o pagamento em até **30 (trinta) dias**, com crédito na conta corrente em nome da **CONTRATADA**, indicada por escrito na Nota Fiscal, considerando-se, porém, que não será aceita cobrança bancária e não será efetuado o pagamento de títulos descontados ou através de cobrança em banco, bem como os que forem negociados com terceiros.

Prefeitura Municipal de Jequié



ESTADO DA BAHIA
PREFEITURA MUNICIPAL DE JEQUIÉ
SECRETARIA MUNICIPAL DE ADMINISTRAÇÃO

6.3. Havendo erro nas notas fiscais, as mesmas serão devolvidas à **CONTRATADA**, para correção e o prazo acima mencionado será contado a partir do recebimento da nova nota fiscal devidamente regularizada e atestada à prestação do serviço pelo **MUNICÍPIO**.

6.4. Quando do pagamento, será efetuada a retenção tributária prevista na legislação aplicável.

CLÁUSULA SÉTIMA – DAS OBRIGAÇÕES DA CONTRATADA

7.1. Além das obrigações avençadas neste instrumento, a **CONTRATADA** obriga-se a:

- a) Executar fielmente o objeto deste contrato, com pontualidade, presteza e qualidade, cumprindo, durante a execução deste instrumento, todas as obrigações assumidas, bem como todas as leis e posturas federais, estaduais e municipais;
- b) Responsabilizar-se pela boa execução dos serviços contratados, zelando sempre pelo interesse público, sem prejuízo da sua autonomia técnica-profissional, garantindo à Administração Pública o ressarcimento de eventuais prejuízos, em caso de má execução ou inexecução dos serviços contratados, em que fique configurada a culpa ou dolo da parte **CONTRATADA**;
- c) Manter o **MUNICÍPIO** informado do andamento da prestação de serviços devendo comunicar ao **CONTRATANTE** qualquer anormalidade que interfira no bom desenvolvimento dos serviços objeto do presente contrato;
- d) A **CONTRATADA** é responsável pelos Encargos Trabalhistas, Previdenciários, Fiscais e Comerciais resultantes da execução do Contrato;
- e) Manter, durante toda a execução do Contrato, em compatibilidade com as obrigações por ele assumidas, todas as condições de Habilitação e Qualificação exigidas na Contratação;
- f) Toda mão-de-obra necessária ao Objeto do Contrato, deverá ser fornecida pela **CONTRATADA**, que se obriga ao fiel cumprimento de todas as obrigações e exigências decorrentes da Legislação Trabalhista, de Previdência Social e de Seguro pela qual é responsável;
- g) Assegurar que os integrantes da Equipe Técnica serão os Profissionais que efetivamente irão executar e assumir a Responsabilidade Técnica pela execução dos Serviços, bem como submeter previamente ao Contratante eventual alteração pretendida no que se refere à composição da Equipe Técnica, cumprindo à Contratada assegurar integral observância das condições exigidas;
- h) Não permitir a utilização de qualquer trabalho do menor de dezesseis anos, exceto na condição de aprendiz para os maiores de quatorze anos; nem permitir a utilização do trabalho do menor de dezoito anos em trabalho noturno, perigoso ou insalubre;
- i) Atender com Presteza as reclamações sobre a Qualidade dos Serviços executados, providenciando sua imediata correção, sem ônus para o **CONTRATANTE**;
- j) Reparar, corrigir, remover ou substituir, às suas expensas, no total ou em parte, no prazo fixado pelo fiscal do contrato, os serviços efetuados em que se verificarem vícios, defeitos ou incorreções resultantes da execução ou dos materiais empregados;
- k) Guardar sigilo sobre todas as informações obtidas em decorrência do cumprimento do contrato;
- l) Arcar com todo e qualquer dano ou prejuízo de qualquer natureza causado ao **CONTRATANTE** e/ou a terceiros, por sua culpa ou em consequência de erros, imperícia própria ou de Pessoas que estejam sob sua responsabilidade, na execução dos Serviços Contratados;
- m) Efetuar pontualmente o pagamento de todos os Tributos que incidam ou venham a incidir sobre as suas atividades e/ou sobre a execução do Objeto do presente Contrato, bem como observar e respeitar as Legislações Federal, Estadual e Municipal relativas aos Serviços prestados;

Prefeitura Municipal de Jequié



ESTADO DA BAHIA
PREFEITURA MUNICIPAL DE JEQUIÉ
SECRETARIA MUNICIPAL DE ADMINISTRAÇÃO

n) Cadastrar-se no Departamento de Tributos do Município, para o recolhimento do correspondente ISS/QN;

o) Exibir a comprovação de todos os recolhimentos e atualização de todos os encargos referidos nas alíneas anteriores, toda vez que vier receber quaisquer valores do CONTRATANTE, sob pena de retenção, enquanto não satisfazer tais obrigações;

7.2. A retenção de valores pelo Município, motivada pela ocorrência das hipóteses previstas nas alíneas anteriores desta cláusula, não isenta a CONTRATADA de continuar executando os serviços previstos neste instrumento, e, em caso de regularização da obrigação pactuada no pré-citado dispositivo contratual, os valores correspondentes serão liberados pelo Município, sem incidência de custos ou correção monetária.

CLÁUSULA OITAVA – DAS OBRIGAÇÕES DO MUNICÍPIO

8.1. Constituem direitos e obrigações do MUNICÍPIO:

a) Promover, através de seu representante, o acompanhamento e a fiscalização da execução dos Serviços, e efetuar os pagamentos nas condições e preço pactuados;

b) Observar para que seja mantida, durante a vigência do Contrato, todas as condições de Habilitação e Qualificação da Contratada exigidas no processo administrativo;

c) Notificar a Contratada, por escrito, da ocorrência de eventuais imperfeições no curso da execução dos serviços, fixando prazo para a sua correção;

d) Prestar todas as informações necessárias à Contratada para realização do serviço;

e) Receber ou rejeitar o serviço após verificar a execução e qualidade do mesmo.

CLÁUSULA NONA – DO ACOMPANHAMENTO E FISCALIZAÇÃO

9.1. A gestão e fiscalização da prestação dos serviços serão realizadas pela designação através do D E C R E T O Nº 22.315, cabendo ao servidor Arianne Almeida De Santana, lotado na Secretaria Municipal de Governo, para verificação do cumprimento das Cláusulas Contratuais, conforme disposto no art. 67 da Lei 8.666/93, e terão poderes para verificar e exigir o seu fiel cumprimento, sendo que sua ausência ou eventual omissão não eximirá a CONTRATADA dos compromissos e obrigações assumidas perante a CONTRATANTE.

9.2. Compete à Fiscalização, dentre outras atribuições:

a) transmitir à CONTRATADA as determinações que julgar necessárias;

b) comunicar à CONTRATADA quaisquer defeitos ou irregularidades encontrados na execução deste Contrato, estabelecendo prazos para que os mesmos sejam regularizados;

c) ordenar a imediata retirada de suas dependências de empregados à CONTRATADA cuja permanência seja inconveniente, ou que venha embaraçar ou dificultar a ação fiscalizadora, correndo por exclusiva conta da CONTRATADA quaisquer ônus decorrentes das leis trabalhistas e previdenciárias, bem como qualquer outra que tal fato imponha.

d) recusar os serviços que não tenham sido executados de acordo com as condições especificadas neste Contrato;

e) comunicar à CONTRATADA quaisquer defeitos ou irregularidades encontrados na execução dos serviços, estabelecendo prazos para que os mesmos sejam regularizados.

Prefeitura Municipal de Jequié



ESTADO DA BAHIA
PREFEITURA MUNICIPAL DE JEQUIÉ
SECRETARIA MUNICIPAL DE ADMINISTRAÇÃO

f) exigir a substituição, ou vetar qualquer empregado da CONTRATADA, no interesse do serviço, por incapacidade técnica, conduta inconveniente ou, nos casos em que os mesmos não estejam cumprindo, convenientemente, as suas atribuições.

9.3. A ação ou omissão, total ou parcial, da fiscalização do contratante, não eximirá à contratada de total responsabilidade na execução do contrato.

CLÁUSULA DÉCIMA – VEDAÇÕES

10.1. É vedado à CONTRATADA:

- a) Caucionar ou utilizar este Termo de Contrato para qualquer operação financeira;
- b) Interromper a execução dos serviços sob alegação de inadimplemento por parte da CONTRATANTE, salvo nos casos previstos em lei.

CLÁUSULA DÉCIMA PRIMEIRA – ALTERAÇÕES

11.1. Eventuais alterações contratuais reger-se-ão pela disciplina do art. 65 da Lei nº 8.666, de 1993.

11.2. A CONTRATADA é obrigada a aceitar, nas mesmas condições contratuais, os acréscimos ou supressões que se fizerem necessários, até o limite de 25% (vinte e cinco por cento) do valor inicial atualizado do contrato.

11.3. As supressões resultantes de acordo celebrado entre as partes contratantes poderão exceder o limite de 25% (vinte e cinco por cento) do valor inicial atualizado do contrato.

CLÁUSULA DÉCIMA SEGUNDA - DAS PENALIDADES

12.1. O descumprimento pela Contratada de qualquer das Obrigações previstas neste Contrato, sem justificativa expressamente aceita pela Contratante, sujeitará a CONTRATADA a todas as sanções previstas na Lei Federal nº 8.666/93, sem prejuízo da Responsabilidade Civil e Criminal, tais como:

I - Advertência;

II – Multa;

III - Suspensão da Participação em Licitações da Contratante pelo período de até 05 (cinco) anos;

IV - Declaração de Inidoneidade para Licitar ou Contratar com a Administração Municipal, enquanto perdurarem os motivos determinantes da Punição ou até que seja promovida a Reabilitação.

12.2. As Multas eventualmente incidentes serão aplicadas à CONTRATADA nos seguintes Percentuais:

I - Multa de **10% (dez por cento)** sobre o valor mensal do Contrato, por ocorrência, nos casos de:

- a) Execução dos serviços em desacordo com as condições e especificações constantes na Proposta;
- b) Recusa em corrigir ou substituir qualquer serviço rejeitado, caracterizando-se a recusa, caso a correção ou substituição não se efetivar nos 02 (dois) dias que se seguirem à data da comunicação formal da rejeição, independentemente das demais sanções cabíveis;
- c) Deixar de acatar orientações e procedimento previamente estabelecidos;
- d) Retardar o atendimento de pedido de esclarecimentos ou reclamações;
- e) Deixar de manter durante toda a execução do Contrato, em compatibilidade com as obrigações

Prefeitura Municipal de Jequié



ESTADO DA BAHIA
PREFEITURA MUNICIPAL DE JEQUIÉ
SECRETARIA MUNICIPAL DE ADMINISTRAÇÃO

assumidas, todas as condições de Habilitação e Qualificação exigidas no Processo Administrativo;

f) Descumprimento das obrigações e encargos sociais e trabalhistas, no caso de não regularização no prazo de até 05 (cinco) dias úteis após notificação do MUNICÍPIO, e que não culmine em Rescisão Contratual, sem prejuízo da aplicação de outras Sanções.

II - Multa de 10% (dez por cento) sobre o Valor Total do Contrato no caso de:

a) Inexecução parcial do ajuste;

b) Ocorrência de dano ao patrimônio público, causado por ação ou omissão da CONTRATADA, sem prejuízo do dever de reparar os danos causados;

c) Apresentação de declaração ou documentação falsa, comportamento inidôneo ou realização de fraude fiscal;

d) Infração a qualquer cláusula ou condição do Contrato, não especificada nas outras alíneas desta cláusula, e aplicada em dobro na sua Reincidência, independentemente das demais Sanções cabíveis.

III - Multa de 20% (vinte por cento) sobre o Valor Total do Contrato na hipótese de Inexecução Total do Ajuste ou Infração(ões) que resultar(em) na Rescisão do Contrato.

12.3. As Penalidades são independentes e a aplicação de uma Multa não exclui a possibilidade de aplicação de outra Penalidade, podendo ser aplicadas à Contratada juntamente com a de Advertência, Suspensão Temporária do Direito de Participar de Licitação com a Administração e/ou Impedimento de Licitar e Contratar com o Poder Público e **poderão ser descontadas do Pagamento a ser efetuado.**

12.4. As Multas previstas nesta Cláusula não têm caráter compensatório e o seu pagamento não eximirá a CONTRATADA da Responsabilidade de Perdas e Danos decorrentes das Infrações cometidas.

12.5. Da aplicação das Multas previstas nesta Cláusula DAS PENALIDADES, caberá Recurso no prazo de 05 (cinco) dias úteis, conforme o disposto no artigo 109, letra "f" da Lei Federal nº 8.666 de 21/06/93.

12.6. Sendo necessário recorrer aos meios Judiciais ou Administrativos, responderá a CONTRATADA pelo ressarcimento integral das Despesas, inclusive Honorários Advocatícios.

12.7. A suspensão temporária do fornecedor cujo contrato com a Administração Pública Municipal esteja em vigor, impedirá o mesmo de participar de outras licitações e contratações no âmbito do Município até o cumprimento da penalidade que lhe foi imposta.

12.8. Declaração de inidoneidade para licitar ou contratar com a Administração Pública Municipal, enquanto perdurarem os motivos determinantes da punição ou até que seja promovida a reabilitação perante a própria autoridade que aplicou a penalidade, que será concedida sempre que a CONTRATADA ressarcir a Administração pelos prejuízos resultantes e após decorrido o prazo da penalidade aplicada.

12.9. As multas aplicadas deverão ser pagas espontaneamente no prazo máximo de 05 (cinco) dias ou serão deduzidas do valor correspondente ao valor do fornecimento, após prévio processo administrativo, garantida a ampla defesa e o contraditório ou, ainda, cobradas judicialmente, a critério do MUNICÍPIO.

12.10. Caso o valor da multa seja superior ao valor da garantia prestada, quando exigida, a CONTRATADA responderá pela sua diferença, a qual será descontada dos pagamentos eventualmente devidos pela Administração, ou, ainda, cobrada judicialmente.

Prefeitura Municipal de Jequié



ESTADO DA BAHIA
PREFEITURA MUNICIPAL DE JEQUIÉ
SECRETARIA MUNICIPAL DE ADMINISTRAÇÃO

12.11. A multa poderá ser aplicada cumulativamente com as demais penalidades, a depender do grau da infração cometida pela CONTRATADA e dos prejuízos causados à Administração Pública Municipal, não impedindo que a Administração rescinda unilateralmente o contrato.

CLÁUSULA DÉCIMA TERCEIRA – DA EXECUÇÃO DOS SERVIÇOS:

13.1. Os serviços serão recebidos provisoriamente no prazo de 15 (quinze) dias, pelo(a) responsável pelo acompanhamento e fiscalização do contrato, para efeito de posterior verificação de sua conformidade com as especificações constantes do projeto básico/termo de referência e proposta.

13.2. Os serviços poderão ser rejeitados, no todo ou em parte, quando em desacordo com as especificações constantes do termo de referência e da proposta, devendo ser corrigidos/refeitos/substituídos no prazo fixado pelo gestor e fiscal do contrato, às custas da CONTRATADA, sem prejuízo da aplicação de penalidades.

13.3. Os serviços serão recebidos definitivamente no prazo de 30 (trinta) dias, contados do recebimento provisório, após a verificação da qualidade e quantidade do serviço executado, com a consequente aceitação mediante termo circunstanciado.

13.4. Na hipótese de a verificação a que se refere o subitem anterior não ser procedida dentro do prazo fixado, reputar-se-á como realizada, consumando-se o recebimento definitivo no dia do esgotamento do prazo.

13.5. O recebimento provisório ou definitivo do objeto não exclui a responsabilidade da CONTRATADA pelos prejuízos resultantes da incorreta execução do contrato.

CLÁUSULA DÉCIMA QUARTA - DOS CASOS DE RESCISÃO CONTRATUAL:

14.1. O presente contrato extinguir-se-á pela implementação do seu tempo final, com o integral cumprimento das obrigações pactuadas, e, poderá ser rescindido, pelo descumprimento de qualquer cláusula ou obrigações pactuadas, e especialmente pela ocorrência das hipóteses previstas nos artigos 77 e 78 da Lei Federal nº 8.666 de 22 de junho de 1993, com as consequências indicadas no art. 80 da mesma Lei, cujos dispositivos a CONTRATADA declara reconhecer, submetendo-se, irrevocavelmente, a todas as determinações estabelecidas.

14.2. Os casos de rescisão contratual serão formalmente motivados, assegurando-se à CONTRATADA o direito à prévia e ampla defesa.

14.3. A CONTRATADA reconhece os direitos da CONTRATANTE em caso de rescisão administrativa prevista no art. 77 da Lei nº 8.666, de 1993.

14.4. O termo de rescisão, sempre que possível, será precedido:

- a) Balanço dos eventos contratuais já cumpridos ou parcialmente cumpridos;
- b) Relação dos pagamentos já efetuados e ainda devidos;
- c) Indenizações e multas.

CLÁUSULA DÉCIMA QUINTA - DA LEGISLAÇÃO APLICÁVEL À EXECUÇÃO DO CONTRATO

15.1. A Legislação aplicável a este Contrato é composta pela Constituição Federal de 1988, Lei Federal nº 8.666/93 – sendo esta utilizada para dirimir os casos omissos -, subsidiariamente, especialmente a do Código Civil Brasileiro.

CLÁUSULA DÉCIMA SEXTA - CASO FORTUITO E FORÇA MAIOR

16.1. As partes não poderão ser responsabilizadas pelo não cumprimento de suas obrigações sob este Contrato em decorrência de Casos Fortuitos ou Eventos de Força Maior que impeçam, temporária ou definitivamente, o cumprimento de quaisquer dessas obrigações, conforme disposto do Código Civil Brasileiro.

Prefeitura Municipal de Jequié



ESTADO DA BAHIA
PREFEITURA MUNICIPAL DE JEQUIÉ
SECRETARIA MUNICIPAL DE ADMINISTRAÇÃO

16.2. A parte que pretender se valer da Exoneração prevista nesta Cláusula deverá informar a outra, de Imediato e por Escrito, da ocorrência do Caso Fortuito ou Evento de Força Maior, informando também o prazo estimado de duração do referido Evento.

CLÁUSULA DÉCIMA SÉTIMA - DAS DECLARAÇÕES E GARANTIAS ANTICORRUPÇÃO:

17.1. Se o CONTRATANTE identificar que o CONTRATADO tenha participação em práticas corruptas, fraudulentas, coercitivas ou obstrutivas, na licitação ou na execução do Contrato, o CONTRATANTE poderá, após 14 (quatorze) dias da notificação ao CONTRATADO, cancelar o fornecimento de acordo com os termos do contrato, bem como nas disposições sobre rescisão, aplicando esta rescisão conforme os termos dos subitens da referida Cláusula.

17.1.1. Para os efeitos desta cláusula:

- a) “práticas de corrupção”: oferecer, dar, receber ou solicitar, direta ou indiretamente, qualquer vantagem com o objetivo de influenciar a ação de servidor público no processo de licitação ou na execução de contrato;
- b) “prática fraudulenta”: significa qualquer ato ou omissão de falsificação, inclusive falsidade ideológica, consciente ou inconscientemente, que engana ou tenta enganar, um indivíduo para obter benefício financeiro de outro de qualquer ordem, ou com intenção de evitar o cumprimento de uma obrigação;
- c) “prática colusiva”: significa uma combinação entre duas ou mais partes visando alcançar um fim indevido, inclusive influenciar indevidamente as ações de terceiros;
- d) “prática coercitiva”: significa prejudicar ou causar danos, direta ou indiretamente a qualquer parte interessada ou a sua propriedade para influenciar de modo incorreto as ações de uma parte;
- e) “prática obstrutiva”:
 - (e.1) deliberadamente destruir, falsificar, alterar ou ocultar provas em investigações ou fazer declarações falsas a investigadores, com o objetivo de impedir materialmente uma investigação do organismo financeiro multilateral, sobre alegações de uma prática de corrupção, fraude, coerção ou colusão; e/ou ameaçar, assediar ou intimidar qualquer parte para que esta não revele qualquer fato que seja de seu conhecimento em relação a questões relevantes para a investigação, ou para impedir que recorra à investigação ou a conduza, ou;
 - (e.2) atos cuja intenção seja impedir materialmente o exercício do direito de o organismo financeiro multilateral promover inspeção ou auditorias previsto no subitem 5.1.1 e abaixo.

17.2. O MUNICÍPIO rejeitará ou rescindirá o contrato se concluir que o licitante indicado se envolveu, de forma direta ou por meio de um agente, em prática corrupta, fraudulenta, colusiva, coercitiva ou obstrutiva ao concorrer ao contrato em questão;

17.3. Se algum funcionário do CONTRATADO tiver envolvimento em práticas corruptas, fraudulentas, colusivas, coercitivas ou obstrutivas durante a licitação ou durante a execução do contrato esses profissionais devem ser retirados da equipe imediatamente.

17.4. O CONTRATADO deverá permitir, e fará seus Subcontratados e Subconsultores permitirem, que o o MUNICÍPIO e/ou pessoas designadas pelo MUNICÍPIO possam inspecionar o local e todas as contas e registros relativos à execução do Contrato e a apresentação da proposta, e ter as contas e registros auditados por auditores designados pelo MUNICÍPIO, se o mesmo solicitar.

17.5. O Contratado e seus Subcontratados e Subconsultores devem observar com atenção a cláusula sobre 17.1.1, que prevê, nomeadamente, que os atos destinados a impedir materialmente o exercício de inspeção do MUNICÍPIO e do direito de efetuar auditoria prevista nesta Sub-cláusula constituem uma prática proibida e sujeita a rescisão do contrato, bem como a uma determinação de ineligibilidade, de acordo com as normas legalmente aplicáveis.

CLÁUSULA DÉCIMA OITAVA - DISPOSIÇÕES GERAIS

Prefeitura Municipal de Jequié



ESTADO DA BAHIA
PREFEITURA MUNICIPAL DE JEQUIÉ
SECRETARIA MUNICIPAL DE ADMINISTRAÇÃO

18.1. A CONTRATANTE reserva-se o direito de suspender temporariamente a execução deste Contrato, quando necessário por conveniência dos serviços ou da Administração, respeitados os limites legais e os direitos assegurados à CONTRATADA.

18.2. A Administração Pública poderá motivadamente adotar providências acauteladoras, inclusive retendo o pagamento, como forma de prevenir a ocorrência de dano de difícil ou impossível reparação.

18.3. Todas as Comunicações relativas ao presente Contrato serão consideradas como aceitas, se efetuadas por escrito, mediante protocolo, com exceção feita às alterações das condições Contratuais, os quais requererão Aditivos a ser redigido, pactuado entre as partes e devidamente publicado pelo CONTRATANTE.

18.4.A tolerância, por qualquer das Partes, quanto ao descumprimento das condições aqui estipuladas, representará mera liberalidade, não podendo ser invocada como novação Contratual ou renúncia de direitos, que poderão ser exercidos pela Parte que se sentir prejudicada, a qualquer tempo.

CLÁUSULA DÉCIMA NONA - FORO

19.1. As Partes Contratantes elegem o Foro da **Comarca de Jequié**, Estado da Bahia, para dirimir eventuais controvérsias oriundas deste Contrato, com renúncia expressa a qualquer outro, por mais privilegiado que seja.

E, por estarem assim justas e acordadas, as Partes firmam o presente Contrato em 02(duas) vias de igual teor e forma, juntamente com as duas Testemunhas abaixo assinadas, nomeadas e identificadas, obrigando-se por seus herdeiros ou sucessores, a qualquer título.

Jequié-BA, __ de _____ de 2023.

Zenildo Brandão Santana
MUNICIPIO

XXXXXXXXXXXXXXXXXXXXXXXXXXXXXXXXXXXX
CONTRATADA

TESTEMUNHAS:

CPF

CPF

Prefeitura Municipal de Jequié



ESTADO DA BAHIA
PREFEITURA MUNICIPAL DE JEQUIÉ
SECRETARIA MUNICIPAL DE ADMINISTRAÇÃO

ANEXO X

PREGÃO ELETRÔNICO – SISTEMA DE REGISTRO DE PREÇOS Nº 131/2023 PROCESSO LICITATORIO ADMINISTRATIVO Nº 464/2023 MINUTA DE ATA DE REGISTRO DE PREÇOS Nº ____/2023

....., com endereço à,
CNPJ/MF Sob o através do seu representante legal,
....., R.G. nº. CPF nº.
....., conforme instrumento em anexo, vem pela presente ATA DE
REGISTRO DE PREÇOS, firmada com a Prefeitura Municipal de JEQUIÉ, neste ato
representado Prefeito Municipal, obrigar-se ao quanto segue:

CLÁUSULA PRIMEIRA – DO OBJETO

1.1 Registro visando CONTRATAÇÃO DE EMPRESAS ESPECIALIZADAS EM INFRAESTRUTURA PARA EVENTOS, BANHEIROS QUÍMICOS, GERADORES DE ENERGIA, SONORIZAÇÃO E ILUMINAÇÃO, PAINÉIS DE LED, TOLDOS, TABLADO, PALCOS PARA NAS SOLENIDADES, ESPETÁCULOS E COMEMORAÇÕES COM OBJETIVOS INSTITUCIONAIS, COMUNITÁRIOS OU PROMOCIONAIS PARA O MUNICÍPIO DE JEQUIÉ/BA, CONFORME ESPECIFICAÇÕES CONSTANTES NESTE TERMO.

1.2 Os preços da PROPONENTE constante desta Ata de registro de preços ficam declarados registrados para fins de cumprimento deste instrumento e do Contrato que venha a ser firmado entre a PROPONENTE e a Administração.

1.3 A existência de preços registrados não obriga a Administração a firmar as contratações que deles poderão advir, ficando-lhe facultado a utilização de outras licitações, sendo assegurado ao beneficiário do registro preferência em igualdade de condições.

CLÁUSULA SEGUNDA – PREÇO E CONDIÇÕES DE PAGAMENTO

2.1 O valor da presente Ata de registro de preços é R\$ (.....), constantes da proposta de preços apresentada no Pregão Eletrônico SRP nº 131/2023, que é parte integrante deste instrumento, independente de transcrição, fixo e irrevogável, incluso todos os custos e despesas decorrentes de transporte, seguros, impostos e taxas de qualquer natureza. Valor dos itens: (planilha de preços com os respectivos valores)

2.2 Nas hipóteses previstas no art. 65, inciso II, alínea "d" da lei 8.666/93, o órgão gerenciador poderá promover o equilíbrio econômico – financeiro do contrato, mediante processo fundamentado e aceito pela Administração. O pagamento será efetuado mensalmente até o 30º dia do mês subsequente à prestação, no valor correspondente ao quantitativo comprovadamente entregue. A licitante vencedora apresentará nota fiscal referente à prestação realizado a CONTRATANTE, que encaminhará ao Setor de pagamento, toda a documentação necessária ao seu pagamento.

2.3 Na ocorrência de necessidade de providências complementares por parte da contratada o decurso do prazo de pagamento será interrompido, reiniciando-se sua contagem a partir da data em que estas foram cumpridas.

2.4 O faturamento correspondente ao objeto contratado deverá ser apresentado pelo prestador, através de Nota Fiscal, em duas vias, após assinatura do Contrato e recebimento da Nota de Empenho.

2.5 A prestação de serviços deverá ser feita em até 8 (oito) dias após recebimento da ordem de serviço pela empresa.

CLÁUSULA TERCEIRA – DA PRESTAÇÃO DOS SERVIÇOS

3.1 A empresa vencedora prestará os serviços licitados ao CONTRATANTE, livre de quaisquer ônus ou encargo, no prazo máximo determinado pelo edital, contados a partir da emissão da ordem de serviços.

CLÁUSULA QUARTA – VALIDADE

4.1 Esta Ata de Registro de preços tem validade de 12 meses, a contar da data de sua assinatura, conforme art. 15 da lei nº. 8.666/93, e decreto nº. 7892/2013.

CLÁUSULA QUINTA – OBRIGAÇÕES DA PROPONENTE

Prefeitura Municipal de Jequié



ESTADO DA BAHIA
PREFEITURA MUNICIPAL DE JEQUIÉ
SECRETARIA MUNICIPAL DE ADMINISTRAÇÃO

5.1 Cumprir, integralmente, sob pena de cancelamento da presente Ata de registro de preços todas as cláusulas constantes dos contratos por ventura firmados.

5.2 Cumprir a presente Ata de Registro de Preços, nos termos aqui dispostos, sem prejuízo da cobrança da multa correspondente ao período total do atraso.

CLÁUSULA SEXTA – INCIDÊNCIAS FISCAIS

6.1 Os tributos (impostos, taxas, emolumentos, contribuições fiscais e para fiscais) que sejam devidos em decorrência direta ou indireta da presente Ata, serão de exclusiva responsabilidade do contribuinte, assim definido nas Normas tributárias.

6.2 A PROPONENTE declara haver levado em conta, na apresentação de sua proposta os tributos, emolumentos, contribuições fiscais e parafiscais, encargos trabalhistas e todas as despesas incidentes sobre a compra de matéria, não cabendo quaisquer reivindicações devidas a erros nesta avaliação, para efeito de solicitar revisão de preços por recolhimentos determinados pela autoridade competente.

CLÁUSULA SÉTIMA – REVISÃO DE PREÇOS

8.1. Fica vedada a revisão dos preços estabelecidos na ata, observando-se as disposições legais acerca da matéria.

CLÁUSULA OITAVA – SANÇÕES

9.1 Poderão ser aplicadas pela Administração à adjudicatária, as sanções previstas no art. 7º da lei 10.520/02, art. 87 da Lei nº. 8666/93 e na legislação aplicável à espécie.

CLÁUSULA NONA – CANCELAMENTO E ALTERAÇÃO DA ATA

10.1 O órgão gerenciador poderá, desde que conveniente aos interesses administrativos, cancelar esta ATA, sem que com isso, o Prestador tenha direito a interpor recursos ou a indenizações.

10.2 O cancelamento parcial ou total de itens registrados far-se-á sempre a critério do órgão gerenciador.

CLÁUSULA DÉCIMA – DO FORO

12.4. Fica eleito o foro da Cidade de Jequié/BA, como o competente para dirimir questões decorrentes do cumprimento desta Ata de Registro de Preços, renunciando as partes a qualquer outro, por mais privilegiado que seja.

Jequié, _____ de _____ de 2023.

ZENILDO BRANDÃO SANTANA
CONTRATANTE

XXXXXXXXXXXXXXXXXXXXXXXXXXXX
CNPJ.:XXXXXXXXXXXXXXXX
PRESTADOR/PROponente

Prefeitura Municipal de Jequié

Pregão Eletrônico



ESTADO DA BAHIA
PREFEITURA MUNICIPAL DE JEQUIÉ
SECRETARIA MUNICIPAL DE ADMINISTRAÇÃO

AVISO DE LICITAÇÃO - PREGÃO ELETRÔNICO SRP Nº 136/2023 ID: 1033926

Objeto: CONTRATAÇÃO DE EMPRESA ESPECIALIZADA EM FORNECIMENTO DE CIMENTO PORTLAND CP II 32 F,E OU Z SACO DE 50KG .

Abertura de propostas: às 08:00 horas do dia 10/01/2024
Início da sessão pública: às 10:00 horas do dia 10/01/2024 (Horário de Brasília) - MENOR PREÇO GLOBAL

O Edital e anexos estão disponíveis aos interessados gratuitamente no Diário Oficial do Município [htm://pmjequie.ba.ipmbrasil.org.br/diario](http://pmjequie.ba.ipmbrasil.org.br/diario) e www.licitacoes-e.com.br.
Informações: Departamento de Compras e Licitações da Prefeitura Municipal de Jequié, situado à Rua Ulisses coelho, S/N – Bairro Km 3 - Jequié/BA, das 08:00hs às 12h:00 Tel. 08008080118 Ramal 8040.

Jequié/BA, 27 de dezembro de 2023.

Danilo da Silva Nascimento
Pregoeiro.

Praça Duque de Caxias, s/n, Jequiezinho, Jequié -Ba 45.206-903 CNPJ 13.894.878/0001-60 administracao@jequie.ba.gov.br
(73) 3526-8000

Prefeitura Municipal de Jequié



ESTADO DA BAHIA
PREFEITURA MUNICIPAL DE JEQUIÉ
 SECRETARIA MUNICIPAL DE ADMINISTRAÇÃO

MODALIDADE: PREGÃO ELETRONICO SRP Nº 136/2023
PROCESSO ADMINISTRATIVO Nº 473/2023
ID: 1033926

EDITAL DE LICITAÇÃO – PREÂMBULO

I. Regência legal:	
Lei Federal nº 10.520, de 17 de julho de 2002, Lei Complementar nº 123/06, com as alterações promovidas pela Lei Complementar 147/2014 e subsidiariamente as normas contidas na Lei Federal nº 8.666/93, Lei Federal nº 13.726/2018, Decreto Federal nº 7.892/2013, Decreto Federal nº 10.024/2019 e Decreto Municipal nº 18.629/2017 e nas condições estabelecidas neste Edital e seus anexos.	
II. Repartição interessada e setor:	
PREFEITURA MUNICIPAL DE JEQUIÉ- BA	
III. Número de ordem:	IV. Processo administrativo nº :
PREGÃO ELETRÔNICO SRP Nº136/2023	473/2023
V. Finalidade da licitação/objeto:	
CONTRATAÇÃO DE EMPRESA ESPECIALIZADA EM FORNECIMENTO DE CIMENTO PORTLAND CP II 32 F,E OU Z SACO DE 50KG	
VI. Tipo de licitação:	VII. UNIDADES SOLICITANTES:
<input type="checkbox"/> Por item Menor Preço <input type="checkbox"/> Por lote <input checked="" type="checkbox"/> Global	Secretaria Municipal de Infraestrutura
VIII. Regime de execução:	IX. Prazo de vigência do contrato
Empreitada por preço global	12 (doze) meses a partir da assinatura do contrato
X. Sites de acesso ao Edital, data e horário para recebimento das propostas e início da sessão pública da licitação:	
editais disponíveis nos sites: http://pmjequie.ba.ipmbrasil.org.br/diario local para recebimento das propostas e documentos e início da sessão pública da licitação: site: www.licitacoes-e.com	
Recebimento das propostas: 08h00min horas do dia 04/01/2023 às 08h00minhoras do dia 10/01/2023. Início da sessão pública: 10h00min horas do dia 10/01/2023 (Horário de Brasília) BB: 1033926 Modalidade de Disputa: Aberto e fechado	
XI. Da referência de Tempo:	
Todas as referências de tempo no Edital, no Aviso e durante a Sessão Pública observarão, obrigatoriamente, o horário de Brasília, dessa forma, serão registradas nos documentos pertinentes.	

Prefeitura Municipal de Jequié



ESTADO DA BAHIA
PREFEITURA MUNICIPAL DE JEQUIÉ
SECRETARIA MUNICIPAL DE ADMINISTRAÇÃO

PREGÃO ELETRÔNICO Nº 136/2023

1. OBJETO

CONTRATAÇÃO DE EMPRESA ESPECIALIZADA EM FORNECIMENTO DE CIMENTO PORTLAND CP II 32 F, E OU Z SACO DE 50KG

1.2. O objeto propriamente dito deverá obedecer às condições, requisitos e características previstas no Termo de Referência (Anexo I) que também integram o expediente, assim como as demais normas que regem a matéria.

1.3. Os serviços serão contratados sob demanda, eventualmente, na medida em que ocorram as demandas e haja disponibilidade orçamentária e financeira, e executados sob o regime de execução indireta (empreitada a preços unitários).

1.4. O tipo da licitação é o MENOR PREÇO GLOBAL

2. CONDIÇÕES GERAIS DE PARTICIPAÇÃO NA LICITAÇÃO

2.1. Serão admitidos a participar desta licitação empresas interessadas que atenderem a todas as exigências contidas neste instrumento e nos seus anexos, que pertençam ao ramo de atividade pertinente ao objeto licitado, e que tenham realizado seu credenciamento como usuário junto ao Banco do Brasil, para a obtenção de chave de identificação ou senha individual.

2.2. Poderão participar deste Pregão, os interessados que tenham ramo de atividade compatível com o objeto licitado e que atenderem a todas as exigências, inclusive quanto à documentação e requisitos mínimos de classificação das propostas, constante deste Edital e seus Anexos.

2.3. Não poderão participar da licitação empresas que tenham sido declaradas inidôneas para contratar com a Administração Pública, direta ou indireta, Federal, Estadual ou Municipal, desde que o ato tenha sido publicado no Diário Oficial da União, do Estado ou do Município, pelo Órgão que o praticou.

2.4. Regras acerca da participação de matriz e filial:

- Se a licitante for a matriz, todos os documentos devem estar em nome da matriz;
- Se a licitante for filial, todos os documentos devem estar em nome da filial, exceto aqueles que a legislação permita ou exija a emissão apenas em nome da matriz;
- A comprovação de aptidão para o desempenho de atividade pertinente e compatível em características, quantidades e prazos com o objeto da licitação, poderá ser feita em nome da matriz ou da filial;

2.5. Se a licitante participar do certame apresentando os documentos de habilitação da matriz e desejar executar o contrato pela filial, ou vice-versa, deverá fazer prova, por ocasião da assinatura do contrato, da regularidade do estabelecimento que executará o objeto licitado, a qual deverá ser mantida durante todo o curso da avença;

3. DA PARTICIPAÇÃO NO PREGÃO ELETRÔNICO

3.1. Para participar da licitação, a Empresa deve efetuar seu **CRENCIAMENTO** junto ao provedor do sistema que implica a responsabilidade do licitante ou de seu representante legal e a presunção de sua capacidade técnica para realização das transações inerentes a este Pregão.

3.2. O uso da senha de acesso pelo licitante é de sua responsabilidade exclusiva, incluindo qualquer transação efetuada diretamente ou por seu representante, não cabendo ao provedor do sistema, ou ao órgão ou entidade responsável por esta licitação, responsabilidade por eventuais danos decorrentes de uso indevido da senha, ainda que por terceiros.

3.3. A perda da senha ou a quebra de sigilo deverão ser comunicadas imediatamente ao provedor do sistema para imediato bloqueio de acesso.

3.4. O licitante é responsável pelo ônus decorrentes da perda de negócio, resultante da inobservância de quaisquer mensagens emitidas pelo Pregoeiro ou pelo sistema, ainda que ocorra sua desconexão.

Prefeitura Municipal de Jequié



ESTADO DA BAHIA
PREFEITURA MUNICIPAL DE JEQUIÉ
SECRETARIA MUNICIPAL DE ADMINISTRAÇÃO

- 3.5. Como condição para participação no Pregão, a licitante assinalará "sim" ou "não" em campo próprio do sistema eletrônico, relativo às seguintes declarações.
- 3.6. Que cumpre os requisitos estabelecidos no artigo 3º da Lei Complementar nº 123, de 2006, estando apta a usufruir do tratamento favorecido estabelecido em seus arts. 42 a 49.
- 3.7. Assinalação do campo "não" apenas produzirá o efeito da licitante não ter direito ao tratamento favorecido previsto na Lei Complementar nº 123/2006, mesmo que seja qualificada como microempresa ou empresa de pequeno porte.
- 3.8. Independente dos termos firmados no sistema eletrônico do pregão, é imprescindível que o licitante arrematante apresente todas as declarações exigidas no edital, sob pena de desclassificação/inabilitação.

4. PROPOSTA DE PREÇOS

- 4.1. A proposta de preço deverá ser enviada até a data e horário previstos no preâmbulo deste Edital, exclusivamente por meio do sistema eletrônico, mediante a opção "acesso identificado", através da digitação da senha de identificação do licitante.
- 4.2. Todas as referências de tempo no Edital, no aviso e durante a sessão pública observarão o Horário de Brasília.
- 4.3. O licitante será responsável por todas as transações que forem efetuadas em seu nome no sistema eletrônico, assumindo como firmes e verdadeiras suas propostas e lances.
- 4.4. A apresentação de proposta pressupõe o pleno conhecimento, atendimento e aceitação, por parte do licitante, das exigências e condições estabelecidas neste Edital e seus Anexos.
- 4.5. Incumbirá ao licitante acompanhar as operações no sistema eletrônico durante a sessão pública do Pregão, ficando responsável pelo ônus decorrente da perda de negócios, diante da inobservância de quaisquer mensagens emitidas pelo sistema ou de sua desconexão.
- 4.6. Até a abertura da proposta de preços, os licitantes poderão retirar ou substituir as propostas apresentadas até o horário limite para recebimento.
- 4.7. O licitante deverá clicar na opção "oferecer proposta" e preencher o formulário eletrônico apresentado na tela com os dados pertinentes à sua proposta de preços **incluindo**.
- 4.8. O não preenchimento do campo referido no item anterior, implicará na desclassificação da licitante, face a ausência de informação suficiente para classificação da proposta. **A proposta deverá ser encaminhada atendendo o modelo do Anexo II deste edital** identificando cada item dos referidos lotes.
- 4.9. Todas as especificações do objeto contidas na proposta vinculam o prestador.
- 4.10. Nos valores propostos estarão inclusos todos os custos operacionais, encargos previdenciários, trabalhistas, tributários, comerciais e quaisquer outros que incidam direta ou indiretamente na prestação dos serviços.
- 4.11. A partir do horário previsto no PREÂMBULO para início da sessão pública do pregão eletrônico, terá lugar a divulgação das propostas de preços recebidas e em perfeita consonância com as especificações e condições estabelecidas no edital, as quais serão classificadas para a etapa de lances.
- 4.12. Serão **consideradas irregulares e desclassificadas** as propostas que não contiverem informação que permita a perfeita identificação e/ou qualificação do objeto proposto; contiverem erros, de forma a não permitir a sua compreensão; apresentarem o prazo de validade da proposta inferior ao estabelecido; apresentarem prazo de entrega ou de execução superior ao estabelecido.
- 4.13. Iniciada a sessão pública do pregão eletrônico, não cabe desistência da proposta.
- 4.14. Sempre que houver interrupção da sessão do pregão, os licitantes deverão ser notificados do dia e hora em que a sessão terá continuidade.
- 4.15. O Pregoeiro verificará as propostas apresentadas, desclassificando aquelas que não estejam em conformidade com os requisitos estabelecidos no Edital.
- 4.16. A desclassificação de proposta será sempre fundamentada e registrada no sistema do E-licitações, com acompanhamento em tempo real por todos os licitantes.
- 4.17. O Pregoeiro poderá, a seu exclusivo critério, solicitar das Licitantes que prestem esclarecimentos quanto aos documentos referentes à Proposta de Preços, desde que as informações não alterem os preços apresentados e não correspondam a documentos que, originariamente, deveriam constar da proposta. O não atendimento ao estabelecido, implicará na desclassificação da LICITANTE.

Prefeitura Municipal de Jequié



ESTADO DA BAHIA
PREFEITURA MUNICIPAL DE JEQUIÉ
SECRETARIA MUNICIPAL DE ADMINISTRAÇÃO

4.18. A proposta de preços deverá ser apresentada contendo valores em moeda corrente e constará as seguintes informações, obrigatoriamente:

4.18.1. Razão social da licitante, CNPJ, endereço completo, telefone de contato, endereço eletrônico, banco, agência, número da conta corrente e praça pagamento;

4.18.2. Especificação clara e detalhada do objeto ofertado e o número do Pregão, nos termos deste Edital;

4.18.3. Preços unitários, devidamente assinada, em todas as vias, pelo engenheiro responsável ou representante legal;

4.18.4. No desconto ofertado e aplicado na proposta deverá estar incluso, além do lucro, todas e quaisquer despesas de custos, tais como: materiais, mão-de-obra para execução dos serviços, EPI's, equipamentos, transportes, cargas, seguro, encargos sociais e trabalhistas, limpeza durante a execução após a finalização dos serviços, custos e benefícios, taxas, licenças e impostos, inclusive alvarás, acréscimos decorrentes de trabalhos noturnos, finais de semana e feriados para cumprimento do prazo e regime de execução e quaisquer outras que ocorram, direta ou indiretamente, relacionadas com a consecução do objeto desta licitação.

4.18.5. Indicação do prazo de validade da proposta, que deverá ser de, no mínimo, 60 (sessenta) dias, a contar da data de sua apresentação;

4.18.6. Declaração expressa de que nos preços estão incluídos todos os impostos, além do lucro, todas e quaisquer despesas de custos, direta ou indiretamente, relacionadas com a consecução do objeto da licitação;

4.18.6.1. A omissão de qualquer despesa necessária à perfeita realização do objeto deste Edital, será interpretada como não existente ou já incluída no desconto, não podendo a licitante pleitear acréscimo após a abertura das propostas.

5. DA ACEITABILIDADE DAS PROPOSTAS

5.1. Os licitantes que apresentarem preços dentro do valor estimado deverão comprovar a situação de regularidade, mediante a remessa da documentação de habilitação exigida no edital, exclusivamente por meio do sistema eletrônico, até a data e o horário estabelecidos para abertura da sessão pública.

5.2. A proposta realinhada ao lance final do licitante vencedor será remetida para o sistema eletrônico em campo próprio no prazo máximo de 03 (três) horas, por convocação do Pregoeiro pelo Sistema Eletrônico.

5.3. A documentação a que se refere este item compreende os documentos de habilitação, a proposta escrita de preços, a Declaração de Enquadramento (Lei nº. 123/2006) conforme o modelo constante do **ANEXO IX** e a Declaração de Habilitação - Pleno Conhecimento conforme o modelo constante do **ANEXO V**.

5.4. O prazo estabelecido pelo Pregoeiro **poderá** ser prorrogado por solicitação escrita e justificada do licitante, formulada antes de findo o prazo estabelecido e formalmente aceita pelo Pregoeiro.

5.5. A existência de restrição na comprovação da regularidade fiscal das microempresas e empresas de pequeno porte beneficiárias do regime diferenciado e favorecido da Lei Complementar nº 123/06 não implica a inabilitação automática da licitante, em face do disposto no art. 42 deste diploma, devendo ser realizada a habilitação com ressalva de existência de restrição fiscal e diferindo-se a comprovação da regularidade na forma deste edital.

5.6. Quando todas as propostas forem desclassificadas, o Pregoeiro poderá suspender o pregão e estabelecer, imediatamente, um novo prazo de até 24 (vinte e quatro) horas para o recebimento de novas propostas.

5.7. A inclusão na proposta de item de custo vedado não acarretará a desclassificação do licitante, devendo o pregoeiro determinar que os respectivos custos sejam excluídos da Planilha, adotando, se for o caso, as providências do art. 47, *caput*, do Decreto n.º 10.024, de 2019.

Prefeitura Municipal de Jequié



ESTADO DA BAHIA
PREFEITURA MUNICIPAL DE JEQUIÉ
SECRETARIA MUNICIPAL DE ADMINISTRAÇÃO

5.7.1. Na hipótese de contratação com a previsão de itens de custos vedados, tais valores serão glosados e os itens serão excluídos da Planilha, garantidas ampla defesa e contraditório.

5.8. Se houver indícios de inexecuibilidade da proposta de preço, ou em caso da necessidade de esclarecimentos complementares, poderão ser efetuadas diligências, na forma do § 3º do artigo 43 da Lei nº 8.666, de 1993 e a exemplo das enumeradas no item 9.4 do Anexo VII-A da IN SEGES/MP N. 5, de 2017, para que a empresa comprove a exequibilidade da proposta.

5.9. A indicação do lance vencedor, a classificação dos lances apresentados e das informações relativas à sessão pública do pregão deverão constar da ata divulgada no sistema, sem prejuízo das demais formas de publicidade previstas na lei.

6. DO RECEBIMENTO DE PROPOSTAS E FORMULAÇÃO DE LANCES

6.1. Aberta a etapa competitiva, os licitantes poderão encaminhar lances exclusivamente por meio do sistema eletrônico, sendo imediatamente informado do seu recebimento e respectivo horário de registro e valor.

6.2 O Pregoeiro verificará as propostas apresentadas, desclassificando desde logo aquelas que não estejam em conformidade com os requisitos estabelecidos neste Edital, contenham vícios insanáveis ou não apresentem as especificações técnicas exigidas no Termo de Referência.

6.2.1. Também será desclassificada a proposta que identifique o licitante.

6.2.2. A desclassificação será sempre fundamentada e registrada no sistema, com acompanhamento em tempo real por todos os participantes.

6.2.3. A não desclassificação da proposta não impede o seu julgamento definitivo em sentido contrário, levado a efeito na fase de aceitação.

6.3 O sistema ordenará automaticamente as propostas classificadas, sendo que somente estas participarão da fase de lances.

6.4 O sistema disponibilizará campo próprio para troca de mensagem entre o Pregoeiro e os licitantes.

6.5 Os licitantes poderão oferecer lances sucessivos, observando o horário fixado para abertura da sessão e as regras estabelecidas no Edital.

6.6 O licitante somente poderá oferecer lance de valor inferior ao último por ele ofertado e registrado pelo sistema.

6.7. Neste pregão eletrônico o modo de disputa adotado para o envio de lances é o “aberto e fechado”, assim definido no inciso II do art. 31 do Decreto Federal nº 10.024/2019.

6.7.1 A etapa de lances na sessão pública durará 15 (quinze) minutos. Encerrado este prazo, o sistema encaminhará o aviso de fechamento iminente dos lances e, transcorrido o período de até 10 (dez) minutos, aleatoriamente determinado, a recepção de lances será automaticamente encerrada.

6.7.2 Encerrado o prazo indicado no subitem anterior, o sistema abrirá a oportunidade para que o autor da oferta de valor mais baixo e os autores das ofertas com valores até 10% (dez por cento) superiores àquela possam ofertar um lance final e fechado em até 05 (cinco) minutos, que será sigiloso até o encerramento deste prazo.

6.7.3 Na ausência de, no mínimo, 03 (três) ofertas com valores até 10% (dez por cento) superior à oferta de valor mais baixo, os autores dos melhores lances subsequentes, na ordem de classificação, até o máximo de 03 (três), poderão ofertar um lance final e fechado em até 05 (cinco) minutos, que será sigiloso até o encerramento deste prazo.

6.8 Na ausência de lance final e fechado classificado nas condições estabelecidas nos subitens 6.7.2 e 6.7.3, haverá reinício da etapa fechada para que os demais licitantes, até o máximo de três, na ordem de classificação, possam ofertar um lance final e fechado em até 05 (cinco) minutos, que será sigiloso até o encerramento deste prazo, observado, após esta etapa, a ordem crescente de vantagem ordenada pelo sistema.

Prefeitura Municipal de Jequié



ESTADO DA BAHIA
PREFEITURA MUNICIPAL DE JEQUIÉ
SECRETARIA MUNICIPAL DE ADMINISTRAÇÃO

6.9 Não havendo licitante classificado na etapa de lance fechado que atenda às exigências para habilitação, o pregoeiro poderá, auxiliado pela equipe de apoio, mediante justificativa, admitir o reinício da etapa fechada.

6.10 Os documentos que compõem a proposta e a habilitação do licitante melhor classificado somente serão disponibilizados para avaliação do pregoeiro e para acesso público após o encerramento do envio de lances.

6.11 Após a finalização da licitação, os licitantes poderão registrar seus questionamentos para o pregoeiro via Sistema, acessando a sequência: "Consultar Lotes", acessar o lote desejado, e "Incluir Mensagem".

6.11.1 Estes questionamentos serão respondidos pelo(a) Pregoeiro(a), acessando a mesma sequência.

6.12 Em caso de falha no sistema, os lances em desacordo com os subitens anteriores deverão ser desconsiderados pelo pregoeiro, devendo a ocorrência ser comunicada imediatamente ao responsável pelo sistema;

6.12.1. Na hipótese do subitem anterior, a ocorrência será registrada em campo próprio do sistema.

6.13. Não serão aceitos dois ou mais lances de mesmo valor, prevalecendo aquele que for recebido e registrado em primeiro lugar.

6.14. Durante o transcurso da sessão pública, os licitantes serão informados, em tempo real, do valor do menor lance registrado, vedada a identificação do licitante.

6.15. No caso de desconexão com o Pregoeiro, no decorrer da etapa competitiva do Pregão, o sistema eletrônico poderá permanecer acessível aos licitantes para a recepção dos lances.

6.16. Quando a desconexão do sistema eletrônico para o pregoeiro persistir por tempo superior a dez minutos, a sessão pública será suspensa e reiniciada somente após decorridas vinte e quatro horas da comunicação do fato pelo Pregoeiro aos participantes, no sítio eletrônico utilizado para divulgação.

6.17. O Critério de julgamento adotado será o menor preço, conforme definido neste Edital e seus anexos.

6.18. Caso o licitante não apresente lances, concorrerá com o valor de sua proposta.

6.19. Em relação a itens não exclusivos para participação de microempresas e empresas de pequeno porte, uma vez encerrada a etapa de lances, será efetivada a verificação automática, junto à Receita Federal, do porte da entidade empresarial. O sistema identificará em coluna própria as microempresas e empresas de pequeno porte participantes, procedendo à comparação com os valores da primeira colocada, se esta for empresa de maior porte, assim como das demais classificadas, para o fim de aplicar-se o disposto nos arts. 44 e 45 da LC nº 123, de 2006, regulamentada pelo Decreto nº 8.538, de 2015.

6.20. Nessas condições, as propostas de microempresas e empresas de pequeno porte que se encontrarem na faixa de até 5% (cinco por cento) acima da melhor proposta ou melhor lance serão consideradas empatadas com a primeira colocada.

6.21. A melhor classificada nos termos do item anterior terá o direito de encaminhar uma última oferta para desempate, obrigatoriamente em valor inferior ao da primeira colocada, no prazo de 5 (cinco) minutos controlados pelo sistema, contados após a comunicação automática para tanto.

6.22. Caso a microempresa ou a empresa de pequeno porte melhor classificada desista ou não se manifeste no prazo estabelecido, serão convocadas as demais licitantes microempresa e empresa de pequeno porte que se encontrem naquele intervalo de 5% (cinco por cento), na ordem de classificação, para o exercício do mesmo direito, no prazo estabelecido no subitem anterior.

6.23. No caso de equivalência dos valores apresentados pelas microempresas e empresas de pequeno porte que se encontrem nos intervalos estabelecidos nos subitens anteriores, será realizado sorteio entre elas para que se identifique aquela que primeiro poderá apresentar melhor oferta.

6.24. Quando houver propostas beneficiadas com as margens de preferência em relação ao produto estrangeiro, o critério de desempate será aplicado exclusivamente entre as propostas que fizerem jus às margens de preferência, conforme regulamento.

Prefeitura Municipal de Jequié



ESTADO DA BAHIA
PREFEITURA MUNICIPAL DE JEQUIÉ
SECRETARIA MUNICIPAL DE ADMINISTRAÇÃO

6.25. A ordem de apresentação pelos licitantes é utilizada como um dos critérios de classificação, de maneira que só poderá haver empate entre propostas iguais (não seguidas de lances)

6.26. Havendo eventual empate entre propostas ou lances, o critério de desempate será aquele previsto no art. 3º, § 2º, da Lei nº 8.666, de 1993, assegurando-se a preferência, sucessivamente, aos bens produzidos:

6.26.1. no país;

6.26.2. por empresas brasileiras;

6.26.3. por empresas que invistam em pesquisa e no desenvolvimento de tecnologia no País;

6.26.4. por empresas que comprovem cumprimento de reserva de cargos prevista em lei para pessoa com deficiência ou para reabilitado da Previdência Social e que atendam às regras de acessibilidade previstas na legislação.

6.27. Persistindo o empate, a proposta vencedora será sorteada pelo sistema eletrônico dentre as propostas empatadas.

6.28. Encerrada a etapa de envio de lances da sessão pública, o pregoeiro deverá encaminhar, pelo sistema eletrônico, contraproposta ao licitante que tenha apresentado o melhor preço, para que seja obtida melhor proposta, vedada a negociação em condições diferentes das previstas neste Edital.

6.28.1. A negociação será realizada por meio do sistema, podendo ser acompanhada pelos demais licitantes.

6.28.2. O pregoeiro solicitará ao licitante melhor classificado que, no prazo de 3 (três) horas, envie a proposta adequada ao último lance ofertado após a negociação realizada, acompanhada, se for o caso, dos documentos complementares, quando necessários à confirmação daqueles exigidos neste Edital e já apresentados.

6.29. Após a negociação do preço, o Pregoeiro iniciará a fase de aceitação e julgamento da proposta.

7. DA HABILITAÇÃO

7.1. Os licitantes deverão encaminhar, exclusivamente pelo sistema eletrônico, toda a documentação relativa a sua habilitação exigidos no Edital, concomitantemente com a descrição do objeto ofertado e o preço, até a data e o horário estabelecidos para abertura da sessão pública.

7.1.1. HABILITAÇÃO JURÍDICA:

- a) De registro público, no caso de empresário individual;
- b) Em se tratando de sociedades empresárias, do ato constitutivo, estatuto ou contrato social, com suas eventuais alterações superveniente em vigor, devidamente registrados, acompanhado, quando for o caso, dos documentos societários comprobatórios de eleição ou designação e investidura dos atuais administradores;
- c) No caso de sociedades simples, do ato constitutivo, estatuto ou contrato social, com suas eventuais alterações superveniente em vigor, devidamente registrados, acompanhados dos atos comprobatórios de eleição e investidura dos atuais administradores;
- d) Decreto de autorização, no caso de empresa ou sociedade estrangeira em funcionamento no País, e ato de registro ou autorização para funcionamento expedido pelo órgão competente, quando a atividade assim o exigir;
- e) Cópia autenticada da cédula de identidade do administrador da Empresa.

7.1.2. REGULARIDADE FISCAL E TRABALHISTA:

- a) Prova de inscrição no Cadastro Nacional de Pessoa Jurídica - CNPJ;
- b) Prova de inscrição no cadastro de contribuintes estadual ou municipal, relativo ao domicílio ou sede do licitante, pertinente ao ramo de atividade compatível com o objeto contratual;
- c) Prova de regularidade para com a Fazenda Estadual e Municipal do domicílio ou sede do licitante.

Prefeitura Municipal de Jequié



ESTADO DA BAHIA
PREFEITURA MUNICIPAL DE JEQUIÉ
SECRETARIA MUNICIPAL DE ADMINISTRAÇÃO

- d) Prova de regularidade junto à Fazenda Federal, do domicílio ou sede do licitante, ou outra equivalente na forma da lei e com a procuradoria da fazenda nacional, através da certidão negativa da dívida ativa da união, sendo este último datado dos últimos 180 (cento e oitenta) dias, desde que outro prazo não esteja estipulado neste documento;
- e) Prova de regularidade ao Fundo de Garantia por Tempo de Serviço (FGTS), mediante a apresentação do Certificado de Regularidade do FGTS – CRF;
- f) Prova de regularidade para com a Justiça do Trabalho através da Certidão Negativa de Débitos Trabalhistas – CNDT;

7.1.2.1. Para efeito da validade das certidões de regularidade fiscal, se outro prazo não constar da lei ou do próprio documento, será considerado o lapso de 30 (trinta) dias entre a data de sua expedição e a data para entrega dos envelopes.

7.1.3. QUALIFICAÇÃO TÉCNICA:

7.1.3.1. Para fins de comprovação da capacidade técnica, a licitante deverá comprovar aptidão para o desempenho de atividades pertinentes e compatíveis com o objeto deste Termo de Referência, por meio da apresentação de Atestado(s) de Capacidade Técnica, fornecido por pessoa jurídica de direito público ou privado, comprovando que a empresa licitante desempenhou ou desempenha serviços compatíveis com o objeto desta contratação.

7.1.3.1.1 Para a comprovação de tempo de experiência, poderão ser aceitos cópias de contratos, registros em órgãos oficiais ou outros documentos idôneos, mediante diligência do Pregoeiro.

7.1.4. QUALIFICAÇÃO ECONÔMICO-FINANCEIRA:

7.1.4.1. Certidão negativa de falência, concordata ou recuperação judicial expedida pelo Distribuidor da sede da pessoa jurídica, com data não superior a 60 (sessenta) dias da data limite para recebimento das propostas, se outro prazo não constar no documento.

7.1.4.1.1. No caso de certidão positiva de recuperação judicial ou extrajudicial, o licitante deverá apresentar a comprovação de que o respectivo plano de recuperação foi acolhido judicialmente, na forma do art. 58, da Lei n.º 11.101, de 09 de fevereiro de 2005, sob pena de inabilitação, devendo, ainda, comprovar todos os demais requisitos de habilitação.

7.1.4.2 Comprovação de capital social mínimo não inferior a 10% (dez por cento), através do contrato social registrado na Junta Comercial, do valor arrematado.

7.2. Os documentos deverão, preferencialmente, ser apresentados ordenadamente, numerados seqüencialmente por item da habilitação, de modo a facilitar sua análise.

7.3. A apresentação de declaração falsa pelo licitante acarretará a aplicação das penalidades previstas deste edital.

7.4. Se a matriz participar da licitação, todos os documentos devem ser apresentados em seu nome e de acordo com o seu CNPJ. Se a filial participar da licitação, todos os documentos devem ser apresentados em seu nome e de acordo com o seu CNPJ. (exceto aquelas certidões expedidas em nome da matriz que são válidas para as filiais)

7.5. Os atestados de capacidade técnica/responsabilidade técnica podem ser apresentados em nome e com CNPJ da matriz e/ou da filial da empresa licitante.

7.6. Os documentos solicitados a título de habilitação deverão ser apresentados em original ou cópias autenticadas por tabelião.

7.7. Havendo alguma restrição na comprovação da regularidade fiscal será assegurado à microempresa e empresa de pequeno porte que comprovar a sua condição para o caso, na fase de credenciamento, e, que for declarado o vencedor do certame, o prazo de 05 (cinco) dias úteis, prorrogáveis por igual período, a critério da Administração Pública, para a regularização da documentação, pagamento ou parcelamento do débito, e emissão de eventuais certidões negativas ou positivas com efeito de certidão negativa, visando a sua habilitação no certame.

Prefeitura Municipal de Jequié



ESTADO DA BAHIA
PREFEITURA MUNICIPAL DE JEQUIÉ
SECRETARIA MUNICIPAL DE ADMINISTRAÇÃO

- 7.8.** A não-regularização da documentação, no prazo previsto no subitem anterior, implicará decadência do direito à contratação, sem prejuízo das sanções previstas no art. 81 da Lei nº 8.666, de 21 de junho de 1993, e suas alterações posteriores, sendo facultado à Administração convocar os licitantes remanescentes, na ordem de classificação, para a assinatura do contrato, ou revogar a licitação.
- 7.9.** Os documentos poderão ser apresentados em original, em cópia autenticada por cartório competente ou por servidor da Administração Municipal, ou por meio de publicação em órgão da imprensa oficial.
- 7.10.** A documentação deverá estar válida na data de abertura do certame.
- 7.11.** A documentação exigida para atender à habilitação jurídica, qualificação econômico-financeira e regularidade fiscal e trabalhista poderá ser substituída pelo registro cadastral no SICAF.

8. DOS RECURSOS, ADJUDICAÇÃO E HOMOLOGAÇÃO

- 8.1.** Declarado o vencedor, a Pregoeiro abrirá prazo, durante o qual qualquer licitante poderá, de forma imediata e motivada, em campo próprio do sistema eletrônico, manifestar sua intenção de recorrer.
- 8.2.** Durante o prazo para manifestação da intenção de recorrer, os licitantes interessados poderão solicitar à Pregoeiro o envio por meio eletrônico, preferencialmente, ou outro meio hábil, de acordo com os recursos disponíveis no órgão, os documentos de habilitação apresentados pelo licitante declarado vencedor do certame ou de qualquer outro documento dos autos.
- 8.2.1** As razões do recurso deverão ser registradas em campo próprio do sistema, dentro do prazo de 03 (três) dias, ficando os demais licitantes, desde logo, intimados a apresentar contrarrazões também via sistema, que começará a correr do término do prazo do recorrente, sendo-lhes assegurado vista imediata dos elementos indispensáveis à defesa dos seus interesses.
- 8.3** A falta de manifestação imediata e motivada da intenção de interpor recurso, no momento da sessão pública deste Pregão, implica decadência desse direito, ficando a Pregoeiro autorizado a adjudicar o objeto ao licitante vencedor.
- 8.4** Durante o prazo de apresentação do recurso, será garantido o acesso do licitante aos autos do processo licitatório ou a qualquer outra informação necessária à instrução do recurso.
- 8.5** Manifestado o interesse de recorrer, a Pregoeiro poderá:
- 8.5.1** Negar admissibilidade ao recurso, quando interposto sem motivação ou fora do prazo estabelecido;
 - 8.5.2** Motivadamente, reconsiderar a decisão;
 - 8.5.3** Manter a decisão, encaminhando o recurso para autoridade julgadora.
- 8.6** O acolhimento do recurso importará na invalidação apenas dos atos insuscetíveis de aproveitamento
- 8.7.** O Pregoeiro adjudicará o objeto da licitação, para posterior homologação do resultado pela autoridade superior.
- 8.8.** Caso tenha havido recursos, após decididos estes e constatada a regularidade dos atos procedimentais, a autoridade superior adjudicará o objeto licitado, homologando, em seguida, o procedimento licitatório.
- 8.9.** A homologação e a adjudicação do objeto desta licitação não implicará direito à contratação.
- 9. DAS PENALIDADES / SANÇÕES ADMINISTRATIVAS:**
- 9.1.** O descumprimento pela Contratada de qualquer das Obrigações previstas no Contrato e no presente Edital, sem justificativa expressamente aceita pela Contratante, sujeitará a CONTRATADA a todas as sanções previstas na Lei Federal nº 8.666/93, sem prejuízo da Responsabilidade Civil e Criminal, tais como:

Prefeitura Municipal de Jequié



ESTADO DA BAHIA
PREFEITURA MUNICIPAL DE JEQUIÉ
SECRETARIA MUNICIPAL DE ADMINISTRAÇÃO

I - Advertência;

II – Multa;

III - Suspensão da Participação em Licitações da Contratante pelo período de até 05 (cinco) anos;

IV - Declaração de Inidoneidade para Licitar ou Contratar com a Administração Municipal, enquanto perdurarem os motivos determinantes da Punição ou até que seja promovida a Reabilitação.

9.2. As Multas eventualmente incidentes serão aplicadas à CONTRATADA nos seguintes Percentuais:

I - Multa de 10% (dez por cento) sobre o valor mensal do Contrato, por ocorrência, nos casos de:

- a) Execução dos serviços em desacordo com as condições e especificações constantes na Proposta;
- b) Recusa em corrigir ou substituir qualquer serviço rejeitado, caracterizando-se a recusa, caso a correção ou substituição não se efetivar nos 02 (dois) dias que se seguirem à data da comunicação formal da rejeição, independentemente das demais sanções cabíveis;
- c) Deixar de acatar orientações e procedimento previamente estabelecidos;
- d) Retardar o atendimento de pedido de esclarecimentos ou reclamações;
- e) Deixar de manter durante toda a execução do Contrato, em compatibilidade com as obrigações assumidas, todas as condições de Habilitação e Qualificação exigidas no Processo Administrativo;
- f) Descumprimento das obrigações e encargos sociais e trabalhistas, no caso de não regularização no prazo de até 05 (cinco) dias úteis após notificação do MUNICÍPIO, e que não culmine em Rescisão Contratual, sem prejuízo da aplicação de outras Sanções.

II - Multa de 10% (dez por cento) sobre o Valor Total do Contrato no caso de:

- a) Inexecução parcial do ajuste;
- b) Ocorrência de dano ao patrimônio público, causado por ação ou omissão da CONTRATADA, sem prejuízo do dever de reparar os danos causados;
- c) Apresentação de declaração ou documentação falsa, comportamento inidôneo ou realização de fraude fiscal;
- d) Infração a qualquer cláusula ou condição do Contrato, não especificada nas outras alíneas desta cláusula, e aplicada em dobro na sua Reincidência, independentemente das demais Sanções cabíveis.

III - Multa de 20% (vinte por cento) sobre o Valor Total do Contrato na hipótese de Inexecução Total do Ajuste ou Infração(ões) que resultar(em) na Rescisão do Contrato.

9.3. As Penalidades são independentes e a aplicação de uma Multa não exclui a possibilidade de aplicação de outra Penalidade, podendo ser aplicadas à Contratada juntamente com a de Advertência, Suspensão Temporária do Direito de Participar de Licitação com a Administração e/ou Impedimento de Licitar e Contratar com o Poder Público e **poderão ser descontadas do Pagamento a ser efetuado.**

9.4. As Multas previstas nesta Cláusula não têm caráter compensatório e o seu pagamento não eximirá a CONTRATADA da Responsabilidade de Perdas e Danos decorrentes das Infrações cometidas.

Prefeitura Municipal de Jequié



ESTADO DA BAHIA
PREFEITURA MUNICIPAL DE JEQUIÉ
SECRETARIA MUNICIPAL DE ADMINISTRAÇÃO

9.5. Da aplicação das Multas previstas nesta Cláusula DAS PENALIDADES, caberá Recurso no prazo de 05 (cinco) dias úteis, conforme o disposto no artigo 109, letra "f" da Lei Federal nº 8.666 de 21/06/93.

9.6. Sendo necessário recorrer aos meios Judiciais ou Administrativos, responderá a CONTRATADA pelo ressarcimento integral das Despesas, inclusive Honorários Advocatícios.

9.7. A suspensão temporária do fornecedor cujo contrato com a Administração Pública Municipal esteja em vigor, impedirá o mesmo de participar de outras licitações e contratações no âmbito do Município até o cumprimento da penalidade que lhe foi imposta.

9.8. Declaração de inidoneidade para licitar ou contratar com a Administração Pública Municipal, enquanto perdurarem os motivos determinantes da punição ou até que seja promovida a reabilitação perante a própria autoridade que aplicou a penalidade, que será concedida sempre que a CONTRATADA ressarcir a Administração pelos prejuízos resultantes e após decorrido o prazo da penalidade aplicada.

9.9. As multas aplicadas deverão ser pagas espontaneamente no prazo máximo de 05 (cinco) dias ou serão deduzidas do valor correspondente ao valor do fornecimento, após prévio processo administrativo, garantida a ampla defesa e o contraditório ou, ainda, cobradas judicialmente, a critério do MUNICÍPIO.

9.10. Caso o valor da multa seja superior ao valor da garantia prestada, quando exigida, a CONTRATADA responderá pela sua diferença, a qual será descontada dos pagamentos eventualmente devidos pela Administração, ou, ainda, cobrada judicialmente.

9.11. A multa poderá ser aplicada cumulativamente com as demais penalidades, a depender do grau da infração cometida pela CONTRATADA e dos prejuízos causados à Administração Pública Municipal, não impedindo que a Administração rescinda unilateralmente o contrato.

10. CONDIÇÕES E FORMA DE PAGAMENTO

10.1. Os pagamentos serão realizados no prazo legal, após a apresentação da(s) nota(s) fiscal(is)/fatura(s) e, mediante a comprovação do cumprimento das obrigações trabalhistas e previdenciárias, por meio de depósito na conta corrente bancária em nome da Contratada, indicada pelo mesmo na sua proposta, condicionada à liquidação de cada despesa pela unidade gestora da Administração Municipal, atestando o fiel cumprimento do fornecimento dos materiais correspondentes e observadas as demais exigências a seguir indicadas:

10.1.1. Em caso de irregularidade(s) na(s) nota(s) fiscal(is)/fatura(s), o prazo de pagamento será contado a partir da(s) correspondente(s) regularização(ões);

10.1.2. Se o término do prazo para pagamento ocorrer em dia sem expediente no órgão licitante, o pagamento deverá ser efetuado no primeiro dia útil subsequente;

10.1.3. Para receber seus créditos o Contratado deverá comprovar a regularidade fiscal e tributária que lhe foram exigidas quando da habilitação.

10.2. A emissão da Nota Fiscal/Fatura será precedida do atesto de recebimento dos materiais realizado por servidor legalmente designado para tal.

10.3. Nenhum pagamento será efetuado ao Contratado caso os documentos necessários estejam com prazo de validade vencido, bem como se houver pendência de liquidação de qualquer obrigação que lhe foi imposta, em virtude de penalidade ou inadimplência, sem que isso gere direito ao pleito de reajustamento de preços ou de correção monetária.

10.4. A ausência da documentação exigida implicará no não pagamento do materiais entregues, ficando a Administração Municipal isenta de qualquer ônus adicional por tal medida.

Prefeitura Municipal de Jequié



ESTADO DA BAHIA
PREFEITURA MUNICIPAL DE JEQUIÉ
SECRETARIA MUNICIPAL DE ADMINISTRAÇÃO

10.5. Nenhum outro pagamento será devido pelo pela Administração ao Contratado, seja a que título for, nem direta, nem indiretamente, sendo certo que o Contratado é o único responsável pelo cumprimento de todas as obrigações legais e regulamentares que se produzirem na execução do Contrato.

10.6. Caso haja aplicação de multa, o valor será descontado de qualquer fatura ou crédito existente no Município em favor do Contratado. Caso o mesmo seja superior ao crédito eventualmente existente, a diferença será cobrada administrativamente ou judicialmente, se necessário.

10.7. É vedada a antecipação de pagamentos sem o fornecimento dos equipamentos.

11. ATA DE REGISTRO DE PREÇOS

11.1. Após a homologação da licitação e adjudicação do objeto, será efetuado o registro dos preços mediante Ata de Registro de Preços a ser firmada entre o licitante vencedor e a Administração Municipal.

11.2. A Ata de Registro de Preços destina-se a subsidiar o acompanhamento dos preços.

11.3. O licitante vencedor será convocado para, no prazo de 05 (cinco) dias úteis, contados da data de recebimento da convocação, assinar a Ata de Registro de Preços.

11.4. É facultado à Administração, havendo recusa do licitante vencedor em atender a convocação no prazo mencionado no item anterior ou estando em situação irregular, na forma do art. 4º, XVI, da Lei nº 10.520/02 e do art. 27, § 3º do Decreto nº 5.450/05, convocar os licitantes remanescentes, na ordem de classificação no certame, para, após feita a negociação e examinados os seus documentos habilitatórios, serão convocados para assinar a Ata de Registro de Preços ou revogar a licitação.

11.5. São de responsabilidade exclusiva do promitente fornecedor as informações relativas a endereço, telefone, bem como a modificação dos mesmos no período de vigência da a Ata de Registro de Preços, dando-se por intimado em caso de eventual tentativa frustrada de comunicação.

11.6. Caso o licitante vencedor seja microempresa ou empresa de pequeno porte, constituída na forma da Lei Complementar nº 123/2006, a regularidade fiscal será condição indispensável para a assinatura do contrato.

11.7. Havendo alguma restrição na regularidade fiscal, será assegurado prazo de 5(cinco) dias úteis, cujo termo inicial corresponderá ao momento em que a empresa de pequeno porte for declarada a vencedora do certame, prorrogáveis por igual período, a critério da Administração Municipal, para a regularização da documentação, pagamento ou parcelamento do débito e emissão de certidão negativa ou positiva com efeito de negativa.

11.8. A não regularização da documentação no prazo acima estipulado implicará na decadência do direito à contratação pela microempresa ou empresa de pequeno porte, sem prejuízo das sanções previstas neste Edital, sendo facultado à Administração Municipal convocar os licitantes remanescentes, na ordem de classificação, para a assinatura da Ata de Registro de Preços ou revogar a licitação.

11.9. O Termo de Compromisso não poderá ser objeto de cessão, transferência ou subcontratação, bem como pretendido por outro Ente Público para a realização do instituto da carona, no todo ou em parte, sem a prévia e expressa anuência da Administração Municipal.

11.10. Toda vez que for constatado, através de pesquisa de preços realizada pela Administração Municipal, que os valores registrados na Ata de Registro de Preços encontram-se divergentes dos praticados no mercado, a Administração Municipal poderá:

11.10.1. Cancelar os itens com preços registrados cujos valores estejam acima dos preços praticados, inclusive quando o fornecedor não aceite adequá-los ao mercado.

11.10.2. Promover ajustes dos preços registrados na hipótese de restabelecimento do equilíbrio econômico-financeiro do contrato, nos casos previstos no art. 65, inciso II, alínea "d" da Lei nº 8.666/93, mediante comprovação oficial, fundamentada e aceita pela Administração Municipal.

12. REAJUSTAMENTO DE PREÇOS

12.1. Os preços registrados pelo presente certame, a princípio, são fixos e só reajustáveis na forma da lei.

12.2. Caso a execução do objeto contratual se estenda por mais de doze meses, contados da data da apresentação da proposta, sem que o contratado tenha dado causa a dilação, será deferido o

Prefeitura Municipal de Jequié



ESTADO DA BAHIA
PREFEITURA MUNICIPAL DE JEQUIÉ
SECRETARIA MUNICIPAL DE ADMINISTRAÇÃO

reajustamento dos preços contratuais pela variação do ÍNDICE NACIONAL DE PREÇOS AO CONSUMIDOR AMPLO ESPECIAL - IPCA-E.

12.3. Em caso de novo reajustamento, a periodicidade será contada a partir da data do último reajustamento concedido.

12.4. No caso de prorrogação do contrato, e se couber reajuste, este observará o índice oficial previsto no Município de Jequié e só incidirá sobre os itens que não tenham sofrido revisão ou repactuação.

12.5. São nulos de pleno direito quaisquer expedientes que, na apuração de índice de reajuste, produza efeitos financeiros equivalentes aos de reajuste com periodicidade inferior a anual.

12.6. A solicitação de reajuste para majoração dos preços deve ser, obrigatoriamente, de iniciativa da CONTRATADA.

12.7. Os reajustes de preços a que a CONTRATADA fizer jus e não forem solicitados durante a vigência do Contrato, serão objeto de preclusão lógica, exceto quando constar ressalva de previsão de reajuste de preço em Termo Aditivo

12.8. A empresa eventualmente contratada para a fornecimento dos materiais remanescente dos itens tem direito ao ajuste dos valores, devendo os seus preços serem corrigidos, quando for o caso, no ato da contratação.

12.9. Na hipótese de sobrevirem fatos imprevisíveis ou previsíveis, porém de consequências incalculáveis, retardadores ou impeditivos da execução do ajustado, ou, ainda, em caso de força maior, caso fortuito ou fato do príncipe, configurando álea econômica extraordinária e extracontratual, o contrato poderá sofrer revisão de preço.

12.10. As alterações dos valores, para efeito de repactuação ou revisão, com vista ao equilíbrio econômico do contrato só poderão ocorrer através de processo fundamentado e que comprove alteração nos custos de maneira a justificar o pleito, por meio de documentação a ser analisada obrigatoriamente pela Procuradoria Geral do Município e deverão ter por base os preços das propostas apresentadas;

12.11. Na análise do pedido de revisão, dentre outros critérios, a Administração Municipal adotará, para verificação dos preços constantes dos demonstrativos que acompanham o pedido, pesquisa de mercado a ser realizada pela própria unidade ou por instituto de pesquisa, devendo a deliberação, deferimento ou indeferimento, acerca da alteração solicitada ser instruída com justificativa da escolha do critério e memória dos respectivos cálculos.

12.12. A revisão do preço, caso deferido, somente terá validade a partir da data da publicação da deliberação no Diário Oficial do Município (DOM).

12.13. É vedado à CONTRATADA interromper os serviços enquanto aguarda o trâmite do processo de revisão de preços, estando, neste caso, sujeita às sanções previstas neste Edital.

12.14. A revisão levará em consideração preponderantemente as normas legais federais, estaduais e municipais, que são soberanas à previsão desta cláusula.

13. CONDIÇÕES E LOCAL DE EXECUÇÃO

13.1. As condições e local de execução do objeto desta licitação estão definidos no Termo de Referência, parte integrante e inseparável do presente edital.

14. SUBCONTRATAÇÃO

14.1. O Contratado não poderá ceder ou subcontratar as obras e os serviços objeto deste Edital, sem prévia autorização da Administração Municipal, por escrito, sendo vedada a efetivação com empresa que tenha participado de qualquer etapa da licitação.

14.2. A autorização de subcontratação concedida pela Administração não eximirá o Contratado da responsabilidade total pelo cumprimento de todos os termos e condições deste Edital.

15. DA CONTRATAÇÃO

15.1 Homologada a licitação pela autoridade superior, a Administração Municipal firmará Ata de Registro de Preços com o licitante vencedor, visando a fornecimento dos materiais objeto desta licitação nos termos do Termo de Referência que integra este edital.

15.2. O adjudicatário será convocado a assinar o termo de contrato e/ou termo de compromisso, no prazo de até 05 (cinco) dias úteis, contados da data da convocação pelo setor técnico competente,

Prefeitura Municipal de Jequié



ESTADO DA BAHIA
PREFEITURA MUNICIPAL DE JEQUIÉ
SECRETARIA MUNICIPAL DE ADMINISTRAÇÃO

devendo comparecer à Administração Municipal para assinatura sob pena de decair do direito à contratação, nas previstas neste edital.

15.3. Se o licitante vencedor, convocado dentro do prazo de validade de sua proposta, não celebrar o contrato e/ou termo de compromisso, é facultado à Administração, sem prejuízo da aplicação das sanções previstas na legislação pertinente, examinar e verificar a aceitabilidade das propostas subsequentes, na ordem de classificação, bem como o atendimento, pelo licitante, das condições de habilitação, procedendo à contratação.

15.4. Como condição para celebração do contrato, o licitante vencedor deverá manter todas as condições de habilitação exigidas na licitação, inclusive no que concerne ao cumprimento dos deveres trabalhistas que possuir.

15.5. A assinatura da Ata de Registro de Preços e/ou do contrato deverá ser realizada pelo representante legal da empresa ou mandatário com poderes expressos para tal.

15.6. A variação do valor contratual para fazer face ao reajuste de preços previsto no próprio contrato, quando for o caso, compensações ou apenações financeiras decorrentes das condições de pagamento nele previstas, bem como o empenho de dotações orçamentárias suplementares até o limite do seu valor corrigido, não caracterizam alteração do mesmo, podendo ser registrados por simples apostilamento, dispensando a celebração de aditamento

16. FISCALIZAÇÃO DO FORNECIMENTO

16.1. O setor competente para autorizar e fiscalizar o cumprimento do objeto desta licitação será designado na forma legal, observados os artigos 73 a 76 da Lei Federal n.8.666/93, e será realizada pela Administração no local, através de seus representantes, de forma a fazer cumprir, rigorosamente, o fornecimento, os prazos e condições do presente Edital, a proposta e as disposições do termo de compromisso.

16.2. Sem prejuízo da plena responsabilidade do Contratado perante a Administração ou a terceiros, todos os trabalhos contratados estarão sujeitos a mais ampla e irrestrita fiscalização da Administração, a qualquer hora, por seus representantes devidamente credenciados.

16.3. À Fiscalização compete: o acompanhamento e controle do fornecimento dos materiais, observadas todas as condições expressas nos documentos que compõem o Contrato ou instrumento equivalente.

16.4. A Fiscalização lançará no Livro de Ocorrência todas as observações dignas de registro para controle dos materiais recebidos, devidamente assinadas pelo preposto do Contratado.

16.5. Toda troca de informações e correspondências entre o Contratado e a Administração, bem como todas as instruções da Fiscalização ao Contratado, devem ser por escrito, cabendo o seu registro no Livro de Ocorrências de fornecimento de materiais. Todos os expedientes escritos do Contratado, após seu registro, serão encaminhados ao Administração, para decisão, acompanhados de parecer da Fiscalização.

16.6. A Fiscalização, constatando inoperância, desleixo, incapacidade, falta de exatidão ou ato desabonador, poderá determinar o afastamento do preposto ou de qualquer empregado do Contratado.

16.7. Compete à Fiscalização, em conjunto com as demais áreas da Administração, resolver as dúvidas e as questões expostas pelo Contratado, dando-lhes soluções rápidas e adequadas.

16.8. A inobservância ou desobediência às instruções e ordens da Fiscalização importará na aplicação das multas contratuais, relacionadas com a fornecimento dos materiais, e no desconto das faturas das despesas a que o Contratado tenha dado causa, por ação ou omissão.

Prefeitura Municipal de Jequié



ESTADO DA BAHIA
PREFEITURA MUNICIPAL DE JEQUIÉ
SECRETARIA MUNICIPAL DE ADMINISTRAÇÃO

17. RECEBIMENTO DOS MATERIAIS

17.1. Os recebimentos serão realizados na forma do artigo 73, inciso II da Lei nº 8.666/93 e respectivas alterações, observadas as demais condições previstas em procedimento interno para o recebimento dos materiais, podendo ser provisoriamente ou definitivamente, conforme descrição abaixo:

17.1.1 provisoriamente, para efeito de posterior verificação da conformidade do material com a especificação;

17.1.2 definitivamente, após a verificação da qualidade e quantidade do material e conseqüente aceitação.

17.2. A Administração reserva-se no direito de não aceitar os materiais em desacordo com o previsto neste instrumento convocatório, podendo rescindir o termo de compromisso ou contratados termos do art. 78, inciso II.

17.3. A eventual aceitação dos materiais por parte da Administração não eximirá o Contratado da responsabilidade de quaisquer erros, imperfeições ou vícios que eventualmente venham a ser detectados posteriormente, ficando as despesas decorrentes da reparação por conta exclusiva do Contratado.

18. DO CANCELAMENTO DO REGISTRO DE PREÇOS

18.1. O Registro de Preços poderá ser cancelado pela Administração Municipal quando:

- o fornecedor descumprir as exigências do edital que deu origem ao Registro de Preços;
- o fornecedor se recusar a assinar o contrato decorrente do Registro de Preços ou não retirar o instrumento equivalente no prazo estabelecido, sem justificativa aceita pela Administração Municipal;
- em qualquer das hipóteses de inexecução total ou parcial do contrato, decorrente do Termo de Compromisso de fornecimento firmado;
- os preços registrados apresentarem variações superiores aos praticados no mercado e o fornecedor se recusar a adequá-los na forma prevista neste edital;
- em razões de interesse público, devidamente justificado.

18.2 A comunicação do cancelamento do preço registrado será feita por correspondência, com aviso de recebimento e publicação em diário oficial, juntando-se o comprovante aos autos que deram origem ao Registro de Preços.

19. REVOGAÇÃO – ANULAÇÃO

19.1. A licitação poderá ser revogada ou anulada nos termos do art. 49 da lei 8.666/93.

20. IMPUGNAÇÕES

20.1. Até 02 (dois) dias úteis antes da data fixada para a realização da sessão pública do pregão, qualquer pessoa poderá solicitar esclarecimentos, providências ou impugnar o ato convocatório do Pregão, deverão ser enviados a Pregoeiro, através do e-mail comprasadmjequie@gmail.com, cabendo ao Pregoeiro decidir sobre a petição no prazo de um (1) dia útil a contar da data de recebimento. As impugnações e pedidos de esclarecimentos não suspendem os prazos previstos no certame

20.2. Acolhida à petição contra o ato convocatório, será designada nova data para realização do certame.

21. DISPOSIÇÕES GERAIS

21.1. A qualquer tempo, antes da data fixada para apresentação das propostas, poderá o Pregoeiro, se necessário, modificar este Edital, hipótese em que deverá proceder à divulgação, reabrindo-se o prazo inicialmente estabelecido, exceto quando, inquestionavelmente, a alteração não afetar a formulação das propostas.

Prefeitura Municipal de Jequié



ESTADO DA BAHIA
PREFEITURA MUNICIPAL DE JEQUIÉ
SECRETARIA MUNICIPAL DE ADMINISTRAÇÃO

21.2. O Pregoeiro poderá em qualquer fase da licitação, suspender os trabalhos, procedendo o registro da suspensão e a convocação para a continuidade dos mesmos, bem como promover diligências destinadas a esclarecer ou a complementar a instrução do processo licitatório, desde que não implique em inclusão de documento ou informação que deveria constar originariamente da proposta.

21.3. O Pregoeiro, no interesse da Administração, poderá relevar falhas meramente formais constantes da documentação e proposta, desde que não comprometam a lisura do procedimento ou contrariem a legislação pertinente.

21.4. As informações e esclarecimentos necessários ao perfeito conhecimento do objeto desta licitação poderão ser prestados pelo Pregoeiro, no local e horário indicados no **item X do preâmbulo**.

21.5. Os casos omissos serão dirimidos pelo Pregoeiro, com observância da legislação em vigor.

21.6. Para quaisquer questões judiciais oriundas do presente Edital, prevalecerá o Foro da Comarca de JEQUIÉ, Estado da Bahia, com exclusão de qualquer outro, por mais privilegiado que seja.

22. DOS ANEXOS

22.1. – Fazem parte deste Edital, como Anexos:

- a) Termo de Referência - **(ANEXO I)**;
- b) Modelo de proposta de preço– **(ANEXO II)**
- c) Modelo de declaração de elaboração independente da proposta - **(ANEXO III)**;
- d) Declaração de que tem conhecimento dos requisitos e cumpriu as exigências de habilitação **(ANEXO IV)**
- e) Declaração de atendimento ao inciso XXXIII do art. 7º da Constituição Federal **(ANEXO V)**;
- f) Declaração de que não se encontra suspensa de licitar ou impedida de contratar com qualquer entidade integrante da Administração Pública Municipal, Estadual ou Federal, direta ou indireta **(ANEXO VI)**
- g) Modelo de declaração para microempresas e empresas de pequeno porte **(ANEXO VII)**;
- h) Modelo de declaração única **(ANEXO VIII)**
- i) Minuta de Contrato **(ANEXO IX)**
- j) Minuta de Ata de Registro de preços **(ANEXO X)**

Jequié, 22 de dezembro de 2023.

Danilo da Silva Nascimento
Pregoeiro

Prefeitura Municipal de Jequié



ESTADO DA BAHIA
PREFEITURA MUNICIPAL DE JEQUIÉ
 SECRETARIA MUNICIPAL DE ADMINISTRAÇÃO

ANEXO I ESPECIFICAÇÃO DO OBJETO/TERMO DE REFERÊNCIA

Modalidade de Licitação PREGÃO ELETRÔNICO SRP	Número 136/2023
---	--------------------

1. OBJETO

CONTRATAÇÃO DE EMPRESA ESPECIALIZADA EM FORNECIMENTO DE CIMENTO PORTLAND CP II 32 F, E OU Z SACO DE 50KG

2. JUSTIFICATIVA

A CONFECÇÃO DE UM NOVO PROCESSO DE CONTRATAÇÃO NO SISTEMA DE REGISTRO DE PREÇO PARA O ÍTEM CIMENTO PORTLAND CPII 32 F E OU Z EM SACO DE 50KG, CONSIDERA QUE O SALDO DO PROCESSO 59/2023 É INSUFICIENTE PARA ANO DE 2024, ESTANDO QUASE FINALIZANDO SEU SALDO SENDO UM MATERIAL CRUCIAL PARA A CONTINUIDADE DAS ATIVIDADES DA SECRETARIA DE INFRAESTRUTURA DO MUNICÍPIO DE JEQUIÉ.

MANUTENÇÃO DAS ATIVIDADES ESSENCIAIS:

O CIMENTO PORTLAND CPII 32 F E OU Z É UM INSUMO ESSENCIAL PARA DIVERSAS OBRAS DE INFRAESTRUTURA, COMO CONSTRUÇÃO E MANUTENÇÃO DE ESTRADAS, PONTES, PRAÇAS, ENTRE OUTRAS. A FALTA DESSE INSUMO PODE COMPROMETER A CONTINUIDADE E CONCLUSÃO DESSAS ATIVIDADES, IMPACTANDO DIRETAMENTE A QUALIDADE DE VIDA DA POPULAÇÃO.

CONTINUIDADE DE PROJETOS EM ANDAMENTO:

A FINALIZAÇÃO DO SALDO DO PROCESSO 59/2023 PODE INTERROMPER A CONTINUIDADE DE PROJETOS EM ANDAMENTO QUE DEPENDEM DO FORNECIMENTO REGULAR DE CIMENTO. A CRIAÇÃO DE UM NOVO PROCESSO DE CONTRATAÇÃO GARANTIRÁ A DISPONIBILIDADE CONTÍNUA DESSE MATERIAL E A CONCLUSÃO EFICIENTE DAS OBRAS EM ANDAMENTO.

GARANTIA DE PREÇOS COMPETITIVOS:

A ADOÇÃO DO REGISTRO DE PREÇO PERMITE QUE A ADMINISTRAÇÃO PÚBLICA TENHA ACESSO A PREÇOS COMPETITIVOS AO LONGO DO PERÍODO DE VIGÊNCIA DO CONTRATO. ISSO É CRUCIAL PARA OTIMIZAR OS RECURSOS PÚBLICOS E GARANTIR A EFICIÊNCIA NA APLICAÇÃO DOS RECURSOS DESTINADOS À INFRAESTRUTURA.

RÁPIDA RESPOSTA A DEMANDAS EMERGENCIAIS:

A MANUTENÇÃO DE UM REGISTRO DE PREÇO PARA O CIMENTO FACILITA A RESPOSTA A DEMANDAS EMERGENCIAIS. CASO SURJAM NECESSIDADES INESPERADAS, A SECRETARIA DE INFRAESTRUTURA TERÁ A FLEXIBILIDADE DE ADQUIRIR O MATERIAL DE FORMA RÁPIDA, SEM A NECESSIDADE DE PASSAR POR TODO O PROCESSO DE UMA NOVA LICITAÇÃO.

TRANSPARÊNCIA E LEGALIDADE:

O PROCESSO DE REGISTRO DE PREÇO É TRANSPARENTE E ATENDE AOS PRINCÍPIOS LEGAIS DA ADMINISTRAÇÃO PÚBLICA. ISSO ASSEGURA QUE AS CONTRATAÇÕES SEJAM FEITAS DE MANEIRA JUSTA, COMPETITIVA E DE ACORDO COM AS NORMAS ESTABELECIDAS, PROMOVENDO A LEGALIDADE E A TRANSPARÊNCIA NAS AQUISIÇÕES.

PLANEJAMENTO ORÇAMENTÁRIO:

A ADOÇÃO DO REGISTRO DE PREÇO FACILITA O PLANEJAMENTO ORÇAMENTÁRIO, UMA VEZ QUE A ADMINISTRAÇÃO TERÁ UMA PREVISÃO MAIS CLARA DOS GASTOS COM O INSUMO AO LONGO DO PERÍODO CONTRATUAL, PERMITINDO UMA GESTÃO MAIS EFICIENTE DOS RECURSOS DISPONÍVEIS.

PORTANTO, A CRIAÇÃO DE UM NOVO PROCESSO DE CONTRATAÇÃO PARA O CIMENTO PORTLAND CPII 32 F E OU Z EM SACO DE 50KG É JUSTIFICADA PELA NECESSIDADE DE GARANTIR A CONTINUIDADE DAS ATIVIDADES DA SECRETARIA DE INFRAESTRUTURA, ASSEGURANDO O FORNECIMENTO CONTÍNUO DO INSUMO ESSENCIAL PARA O DESENVOLVIMENTO E MANUTENÇÃO DA INFRAESTRUTURA DO MUNICÍPIO DE JEQUIÉ.

3. ESPECIFICAÇÃO

MATERIAL DEVERÁ ESTÁ DISPONIVEL PARA TODAS AS SECRETARIAS DO MUNICIPIO DE JEQUIÉ.

TEM	COD.	ESPECIFICAÇÃO	QTD.	U. F.	VALOR UNIT. (R\$)	VALOR TOTAL (R\$)

Prefeitura Municipal de Jequié



ESTADO DA BAHIA
PREFEITURA MUNICIPAL DE JEQUIÉ
SECRETARIA MUNICIPAL DE ADMINISTRAÇÃO

1	94179	CIMENTO PORTLAND CP II 32 F,E OU Z SACO DE 50KG	50.000	SC		
VALOR GLOBAL (R\$):						

4. LOCAL DE ENTREGA

Almoxarifado da Prefeitura Municipal de Jequié, situado à Rua Leonel Ribeiro, no 205, Bairro Campo do América, Jequié-BA, das 07:00 às 13:00 horas.

5. PRAZO DE ENTREGA

Prazo máximo para entrega do produto será de 7 dias corridos.

6. PRAZO DE VIGÊNCIA

12(Doze) meses.

7. ESTIMATIVA DE VALOR

Valor estimado em R\$ xxxxxxxx (xxxxxxxxxxxxxxxxxxxxxxxxxxxxxxxx).

8. FORMA DE PAGAMENTO

Mediante entrega de material, respeitando o cronograma da Secretaria Municipal Jequié.

9. FISCAL DO CONTRATO

SAMUEL SILVA

Prefeitura Municipal de Jequié



ESTADO DA BAHIA
PREFEITURA MUNICIPAL DE JEQUIÉ
 SECRETARIA MUNICIPAL DE ADMINISTRAÇÃO

ANEXO II – PROPOSTA DE PREÇOS

Processo Administrativo: Nº 473/2023

Tipo de Licitação: MENOR PREÇO GLOBAL

Data:

Horário: (.....).

Local:

Em atendimento ao item **IV** do edital e seus anexos, apresentamos nossa **CONTRATAÇÃO DE EMPRESA ESPECIALIZADA EM FORNECIMENTO DE CIMENTO PORTLAND CP II 32 F,E OU Z SACO DE 50KG**, a qual detalhamos, na seguinte planilha:

TEM	COD.	ESPECIFICAÇÃO	QTD.	U. F.	VALOR UNIT. (R\$)	VALOR TOTAL (R\$)
1	94179	CIMENTO PORTLAND CP II 32 F,E OU Z SACO DE 50KG	50.000	SC		
VALOR GLOBAL (R\$):						

Valor global da Proposta R\$ xxx.xxx,00 (valor por extenso)

VALIDADE DA PROPOSTA 60 DIAS

OBSERVAÇÕES:

Declaro expressamente que estão incluídas, nos preços cotados, custos, encargos e tributos e todas as despesas, de qualquer natureza, incidentes sobre o objeto deste Pregão.

Declaro expressamente que será cumprido o serviço de acordo com a especificação e que a solução por nós proposta atende plenamente a todas as exigências do edital, notadamente aquelas do Anexo I.

Declaro expressamente para todos os fins de direito, na qualidade de PROPONENTE, que implantaremos todos os sistemas e treinará o pessoal num prazo máximo de 10 (dez) dias contados do recebimento da autorização dos serviços.

Razão Social, número do CNPJ/MF, endereço, telefone/Fax, Informação do Banco, Nº da Agência e Conta Corrente, com titularidade do licitante para futuros pagamentos.

Local, _____ de _____ de _____.

RAZÃO SOCIAL e CNPJ

NOME DO REPRESENTANTE LEGAL

E ASSINATURA

Prefeitura Municipal de Jequié



ESTADO DA BAHIA
PREFEITURA MUNICIPAL DE JEQUIÉ
 SECRETARIA MUNICIPAL DE ADMINISTRAÇÃO

ANEXO III MODELO DE DECLARAÇÃO DE ELABORAÇÃO INDEPENDENTE DA PROPOSTA (PAPEL TIMBRADO DA EMPRESA)

Modalidade de Licitação PREGÃO ELETRÔNICO SRP	Número 136/2023
---	--------------------

_____ (*representante do licitante*), portador da Cédula de Identidade RG nº _____ e do CPF nº _____, como representante devidamente constituído de _____ (*identificação do licitante ou do Consórcio*), inscrita no CNPJ nº _____, doravante denominado (Licitante), para fins do disposto no Edital da presente Licitação, declara, sob as penas da lei, em especial o art. 299 do Código Penal Brasileiro, que:

- (a) a proposta apresentada para participar da presente Licitação foi elaborada de maneira independente (pelo Licitante), e o conteúdo da proposta não foi, no todo ou em parte, direta ou indiretamente, informado, discutido ou recebido de qualquer outro participante potencial ou de fato da presente Licitação, por qualquer meio ou por qualquer pessoa;
- (b) a intenção de apresentar a proposta elaborada para participar da presente Licitação não foi informada, discutida ou recebida de qualquer outro participante potencial ou de fato da presente Licitação, por qualquer meio ou por qualquer pessoa;
- (c) que não tentou, por qualquer meio ou por qualquer pessoa, influir na decisão de qualquer outro participante potencial ou de fato da presente Licitação quanto a participar ou não da referida licitação;
- (d) que o conteúdo da proposta apresentada para participar da presente Licitação não será, no todo ou em parte, direta ou indiretamente, comunicado ou discutido com qualquer outro participante potencial ou de fato da presente Licitação antes da adjudicação do objeto da referida licitação;
- (e) que o conteúdo da proposta apresentada para participar da presente Licitação não foi, no todo ou em parte, direta ou indiretamente, informado, discutido ou recebido de qualquer integrante do órgão licitante antes da abertura oficial das propostas; e
- (f) que está plenamente ciente do teor e da extensão desta declaração e que detém plenos poderes e informações para firmá-la.

 (local e data)

 RAZÃO SOCIAL
 CNPJ
 NOME DO REPRESENTANTE LEGAL
 E ASSINATURA

Prefeitura Municipal de Jequié



ESTADO DA BAHIA
PREFEITURA MUNICIPAL DE JEQUIÉ
SECRETARIA MUNICIPAL DE ADMINISTRAÇÃO

ANEXO IV

(modelo)

(Papel timbrado ou carimbo da empresa)

DECLARAÇÃO REFERENTE À HABILITAÇÃO (EM ATENDIMENTO AO INCISO VII DO ART. 4º DA LEI Nº 10.520/2002) – PLENO CONHECIMENTO

A empresa _____, inscrita no CNPJ sob o nº _____, sediada _____, **DECLARA**, que **cumpre plenamente os requisitos exigidos para sua habilitação**, conforme prescreve o inciso VII, do artigo 4º, da Lei 10.520, de 17 de julho de 2002, referente ao **Pregão Eletrônico SRP Nº 136/2023**, estando ciente das penalidades aplicáveis nos casos de descumprimento.

_____, em ____ de _____ de 2023.

Assinatura do Representante Legal.

Prefeitura Municipal de Jequié



ESTADO DA BAHIA
PREFEITURA MUNICIPAL DE JEQUIÉ
SECRETARIA MUNICIPAL DE ADMINISTRAÇÃO

ANEXO V

(modelo)

DECLARAÇÃO DE ATENDIMENTO AO INCISO XXXIII DO ART. 7º DA CONSTITUIÇÃO FEDERAL

Declaramos, para os fins do disposto no inciso V do art. 27 da Lei 8.666/93, acrescido pela Lei nº 9.854/99, que não empregamos menor de 18 (dezoito) anos em trabalho noturno, perigoso ou insalubre e não empregamos menor de 12 (doze) anos.

Ressalva: emprega menor, a partir de 14 (quatorze) anos, na condição de aprendiz ().

Observação: em caso afirmativo, assinalar a ressalva acima.

_____, _____ de _____ de _____.

Local e data

Licitante interessado

Prefeitura Municipal de Jequié



ESTADO DA BAHIA
PREFEITURA MUNICIPAL DE JEQUIÉ
SECRETARIA MUNICIPAL DE ADMINISTRAÇÃO

ANEXO VI

(modelo)

DECLARAÇÃO DO LICITANTE DE QUE NÃO SE ENCONTRA SUSPENSO DE LICITAR OU IMPEDIDO DE CONTRATAR

Declaro, na condição de licitante, não estar suspenso de licitar ou impedido de contratar com qualquer entidade integrante da Administração Pública Municipal, Estadual ou Federal, direta ou indireta.

_____, _____, de _____ de _____
Local e Data

Licitante Interessado

Prefeitura Municipal de Jequié



ESTADO DA BAHIA
PREFEITURA MUNICIPAL DE JEQUIÉ
SECRETARIA MUNICIPAL DE ADMINISTRAÇÃO

ANEXO VII MODELO DE DECLARAÇÃO DE ENQUADRAMENTO COMO MICROEMPRESA OU EMPRESA DE PEQUENO PORTE (PAPEL TIMBRADO DA EMPRESA)

_____ (Razão Social da empresa), inscrita no CNPJ nº _____, por intermédio de seu representante legal, o(a) Sr.(a) _____, portador(a) da Carteira de Identidade nº _____ e do CPF nº _____, DECLARA, para fins do disposto na letra "h" do subitem 4, do Edital, do **Pregão Eletrônico SRP Nº 136/2023**, sob as sanções administrativas cabíveis e sob as penas da lei, que esta empresa, na presente data, é considerada:

(....) MICROEMPRESA, conforme Inciso I do artigo 3º da Lei Complementar nº 123, de 04/12/2006;

(....) EMPRESA DE PEQUENO PORTE, conforme Inciso II do artigo 3º da Lei Complementar nº 123, de 14/12/2006.

Declara ainda que a empresa está excluída das vedações constantes do parágrafo 4º do artigo 3º da Lei Complementar nº 123, de 14 de dezembro de 2006.

(local e data)

(representante legal)

Observações:

- 1) Assinalar com um "X" a condição da empresa;
- 2) A Declaração deverá ser apresentada em papel timbrado da licitante e estar assinada pelo representante legal da empresa;
- 3) Esta declaração deverá ser entregue no ato do credenciamento.

Prefeitura Municipal de Jequié



ESTADO DA BAHIA
PREFEITURA MUNICIPAL DE JEQUIÉ
SECRETARIA MUNICIPAL DE ADMINISTRAÇÃO

ANEXO VIII MODELO DE DECLARAÇÃO ÚNICA (PAPEL TIMBRADO DA EMPRESA)

A empresa _____, inscrita no CNPJ sob o nº _____, declara que:

- a. Aceitamos as condições estipuladas neste Edital, ressalvada a hipótese de impugnação;
- b. Executaremos o contrato de acordo com as diretrizes e normas técnicas adotadas pela PREFEITURA MUNICIPAL DE JEQUIÉ;
- c. Obedeceremos às ordens expedidas pela PREFEITURA MUNICIPAL DE JEQUIÉ, durante a execução do contrato;
- d. Entre nossos dirigentes, gerentes, sócios, responsáveis técnicos, e demais profissionais não figuram empregados da PREFEITURA MUNICIPAL DE JEQUIÉ;
- e. O endereço para correspondência, é _____, o telefone para contato é _____, e nosso representante legal para assinatura de eventual contrato é o Sr (a) _____, brasileiro, _____, residente e domiciliado a _____, inscrito (a) no CPF sob o nº _____.

_____, _____ de _____ de 2023.

RAZÃO SOCIAL
CNPJ
NOME DO SÓCIO RESPONSÁVEL
OU PELO REPRESENTANTE LEGAL
E ASSINATURA

Prefeitura Municipal de Jequié



ESTADO DA BAHIA
PREFEITURA MUNICIPAL DE JEQUIÉ
SECRETARIA MUNICIPAL DE ADMINISTRAÇÃO

ANEXO IX

PREGÃO ELETRÔNICO SRPNº 136/2023
PROCESSO ADMINISTRATIVO Nº473/2023

CONTRATO DE PRESTAÇÃO DE SERVIÇOS
QUE ENTRE SI CELEBRAM O MUNICÍPIO DE
JEQUIÉ E

Pelo presente instrumento, o **MUNICÍPIO DE JEQUIÉ**, Estado da Bahia, pessoa jurídica de direito público interno, com sede na Praça Duque de Caxias, s/n, Bairro Jequezinho - Jequié – BA, inscrito no CNPJ sob o n.º 13.894.878/0001-60, neste ato representado pelo seu Prefeito, o Senhor ZENILDO BRANDÃO SANTANA, brasileiro, casado, portador da Cédula de Identidade n.º 0646444808 - expedida pela SSP/BA, CPF/MF n.º 710.610.375-68, doravante designada simplesmente **MUNICÍPIO**, e a empresa, inscrita no CNPJ sob o n.º, situada na Rua, n.º,, neste ato representada legalmente por seu representante legal, o Sr....., inscrito no RG n.º SSP-... e CPF n.º, doravante denominada **CONTRATADA**, tendo em vista a Homologação do **Pregão Eletrônico 136/2023, constante do Processo Administrativo Nº 473/2023**, resolvem celebrar o presente **CONTRATO** que será regido pelas disposições da Lei 8.666/93, pelas cláusulas e condições seguintes e demais normas pertinentes, mediante as seguintes cláusulas e condições, as quais aceitam, ratificam e outorgam:

CLÁUSULA PRIMEIRA – DO FUNDAMENTO LEGAL

1.1. O presente instrumento é celebrado com fundamento na Lei Federal nº 8.666/93, e Processo Administrativo Nº 473/2023.

CLÁUSULA SEGUNDA – OBJETO

2.1. **CONTRATAÇÃO DE EMPRESA ESPECIALIZADA EM FORNECIMENTO DE CIMENTO PORTLAND CP II 32 F,E OU Z SACO DE 50KG**

2.2 Os serviços devem ser executados de acordo com as especificações, condições de execução e atendimento previstos neste contrato, no Termo de Referência, proposta da CONTRATADA e demais documentos integrantes do Processo Administrativo Nº 473/2023 que fazem parte integrante deste Contrato, como se estivessem integral e expressamente reproduzidos.

CLÁUSULA TERCEIRA – PRAZO

3.1. O presente instrumento é celebrado por prazo determinado, com vigência de **12 (doze) meses**, contados a partir da data de assinatura deste termo, vigorando **até de de 202.....**, podendo ser prorrogado por interesse das partes nos termos da Lei 8.666/93, mediante celebração de termo aditivo.

3.2. A prorrogação do contrato somente ocorrerá se houver interesse da Administração, desde que os serviços tenham sido regularmente prestados, com preços compatíveis de mercado e seja comprovado que a CONTRATADA mantém as condições iniciais de habilitação.

3.3. A CONTRATADA não tem direito subjetivo à prorrogação contratual

CLÁUSULA QUARTA – VALOR

26

Prefeitura Municipal de Jequié



ESTADO DA BAHIA
PREFEITURA MUNICIPAL DE JEQUIÉ
 SECRETARIA MUNICIPAL DE ADMINISTRAÇÃO

4.1. O Valor Global do presente instrumento é de **R\$** (..... **reais**), que corresponde à remuneração devida pelo **MUNICÍPIO** à **CONTRATADA** pela execução do objeto deste contrato, cujo pagamento será realizado em XX parcelas mensais, de acordo com a execução e entrega dos serviços.

4.2. No valor acima estão incluídas todas as despesas ordinárias diretas e indiretas decorrentes da execução do objeto, inclusive tributos, encargos sociais, trabalhistas, previdenciários, fiscais e comerciais incidentes, taxa de administração e outros necessários ao cumprimento integral do objeto da contratação e constituirão, assim, a única remuneração devida à **CONTRATADA**.

4.3. O preço ajustado neste contrato poderá ser corrigido a cada doze 12 (doze) meses, caso o Contrato seja prorrogado, com base na variação do **IPCA**, ou na falta deste, qualquer outro Índice Oficial e que mais eficientemente elida os efeitos inflacionários da Moeda Corrente Nacional, desde que seja comprovado que o valor do contrato permanecerá economicamente vantajoso para a Administração.

CLÁUSULA QUINTA – DOTAÇÃO ORÇAMENTÁRIA

5.1 As despesas derivadas deste Contrato correrão por conta da seguinte Dotação Orçamentária e de créditos adicionais específicos, se necessário, previstos na verba Orçamentária do Poder Executivo:

SECRETARIA	ELEMENTO DE DESPESA	PROJETO ATIVIDADE	FONTE DE RECURSO	VALOR (R\$)

5.2 No(s) exercício(s) seguinte(s), correrão à conta dos recursos próprios para atender às despesas da mesma natureza, cuja alocação será feita no início de cada exercício financeiro.

CLÁUSULA SEXTA – DO PAGAMENTO

6.1. O pagamento somente será autorizado depois de efetuado o “atesto” pelo servidor competente, condicionado este ato à verificação da conformidade da Nota Fiscal/Fatura apresentada em relação aos serviços efetivamente prestados, devidamente acompanhada das comprovações de regularidade fiscal da **CONTRATADA**.

6.2. Desde que a(s) fatura(s) esteja(m) em conformidade com o Contrato, o **MUNICÍPIO**, efetuará o pagamento em até **30 (trinta) dias**, com crédito na conta corrente em nome da **CONTRATADA**, indicada por escrito na Nota Fiscal, considerando-se, porém, que não será aceita cobrança bancária e não será efetuado o pagamento de títulos descontados ou através de cobrança em banco, bem como os que forem negociados com terceiros.

6.3. Havendo erro nas notas fiscais, as mesmas serão devolvidas à **CONTRATADA**, para correção e o prazo acima mencionado será contado a partir do recebimento da nova nota fiscal devidamente regularizada e atestada à prestação do serviço pelo **MUNICÍPIO**.

6.4. Quando do pagamento, será efetuada a retenção tributária prevista na legislação aplicável.

CLÁUSULA SÉTIMA – DAS OBRIGAÇÕES DA CONTRATADA

7.1. Além das obrigações avençadas neste instrumento, a **CONTRATADA** obriga-se a:

a) Executar fielmente o objeto deste contrato, com pontualidade, presteza e qualidade, cumprindo, durante a execução deste instrumento, todas as obrigações assumidas, bem como todas as leis e posturas federais, estaduais e municipais;

b) Responsabilizar-se pela boa execução dos serviços contratados, zelando sempre pelo interesse público, sem prejuízo da sua autonomia técnica-profissional, garantindo à Administração

Prefeitura Municipal de Jequié



ESTADO DA BAHIA
PREFEITURA MUNICIPAL DE JEQUIÉ
SECRETARIA MUNICIPAL DE ADMINISTRAÇÃO

Pública o ressarcimento de eventuais prejuízos, em caso de má execução ou inexecução dos serviços contratados, em que fique configurada a culpa ou dolo da parte CONTRATADA;

- c) Manter o MUNICÍPIO informado do andamento da prestação de serviços devendo comunicar ao CONTRATANTE qualquer anormalidade que interfira no bom desenvolvimento dos serviços objeto do presente contrato;
- d) A CONTRATADA é responsável pelos Encargos Trabalhistas, Previdenciários, Fiscais e Comerciais resultantes da execução do Contrato;
- e) Manter, durante toda a execução do Contrato, em compatibilidade com as obrigações por ele assumidas, todas as condições de Habilitação e Qualificação exigidas na Contratação;
- f) Toda mão-de-obra necessária ao Objeto do Contrato, deverá ser fornecida pela CONTRATADA, que se obriga ao fiel cumprimento de todas as obrigações e exigências decorrentes da Legislação Trabalhista, de Previdência Social e de Seguro pela qual é responsável;
- g) Assegurar que os integrantes da Equipe Técnica serão os Profissionais que efetivamente irão executar e assumir a Responsabilidade Técnica pela execução dos Serviços, bem como submeter previamente ao Contratante eventual alteração pretendida no que se refere à composição da Equipe Técnica, cumprindo à Contratada assegurar integral observância das condições exigidas;
- h) Não permitir a utilização de qualquer trabalho do menor de dezesseis anos, exceto na condição de aprendiz para os maiores de quatorze anos; nem permitir a utilização do trabalho do menor de dezoito anos em trabalho noturno, perigoso ou insalubre;
- i) Atender com Presteza as reclamações sobre a Qualidade dos Serviços executados, providenciando sua imediata correção, sem ônus para o CONTRATANTE;
- j) Reparar, corrigir, remover ou substituir, às suas expensas, no total ou em parte, no prazo fixado pelo fiscal do contrato, os serviços efetuados em que se verificarem vícios, defeitos ou incorreções resultantes da execução ou dos materiais empregados;
- k) Guardar sigilo sobre todas as informações obtidas em decorrência do cumprimento do contrato;
- l) Arcar com todo e qualquer dano ou prejuízo de qualquer natureza causado ao CONTRATANTE e/ou a terceiros, por sua culpa ou em consequência de erros, imperícia própria ou de Pessoas que estejam sob sua responsabilidade, na execução dos Serviços Contratados;
- m) Efetuar pontualmente o pagamento de todos os Tributos que incidam ou venham a incidir sobre as suas atividades e/ou sobre a execução do Objeto do presente Contrato, bem como observar e respeitar as Legislações Federal, Estadual e Municipal relativas aos Serviços prestados;
- n) Cadastrar-se no Departamento de Tributos do Município, para o recolhimento do correspondente ISS/QN;
- o) Exibir a comprovação de todos os recolhimentos e atualização de todos os encargos referidos nas alíneas anteriores, toda vez que vier receber quaisquer valores do CONTRATANTE, sob pena de retenção, enquanto não satisfazer tais obrigações;

7.2. A retenção de valores pelo Município, motivada pela ocorrência das hipóteses previstas nas alíneas anteriores desta cláusula, não isenta a CONTRATADA de continuar executando os serviços previstos neste instrumento, e, em caso de regularização da obrigação pactuada no pré-citado dispositivo contratual, os valores correspondentes serão liberados pelo Município, sem incidência de custos ou correção monetária.

CLÁUSULA OITAVA – DAS OBRIGAÇÕES DO MUNICÍPIO

8.1. Constituem direitos e obrigações do MUNICÍPIO:

28

Prefeitura Municipal de Jequié



ESTADO DA BAHIA
PREFEITURA MUNICIPAL DE JEQUIÉ
SECRETARIA MUNICIPAL DE ADMINISTRAÇÃO

- a) Promover, através de seu representante, o acompanhamento e a fiscalização da execução dos Serviços, e efetuar os pagamentos nas condições e preço pactuados;
- b) Observar para que seja mantida, durante a vigência do Contrato, todas as condições de Habilitação e Qualificação da Contratada exigidas no processo administrativo;
- c) Notificar a Contratada, por escrito, da ocorrência de eventuais imperfeições no curso da execução dos serviços, fixando prazo para a sua correção;
- d) Prestar todas as informações necessárias à Contratada para realização do serviço;
- e) Receber ou rejeitar o serviço após verificar a execução e qualidade do mesmo.

CLÁUSULA NONA – DO ACOMPANHAMENTO E FISCALIZAÇÃO

9.1. A gestão e fiscalização dos serviços serão realizadas pelo Servidor Samuel Silva, lotado na Secretaria Municipal de Infraestrutura da CONTRATANTE, para verificação do cumprimento das Cláusulas Contratuais, conforme disposto no art. 67 da Lei 8.666/93, e terão poderes para verificar e exigir o seu fiel cumprimento, sendo que sua ausência ou eventual omissão não eximirá a CONTRATADA dos compromissos e obrigações assumidas perante a CONTRATANTE.

9.2. Compete à Fiscalização, dentre outras atribuições:

- a) transmitir à CONTRATADA as determinações que julgar necessárias;
- b) comunicar à CONTRATADA quaisquer defeitos ou irregularidades encontrados na execução deste Contrato, estabelecendo prazos para que os mesmos sejam regularizados;
- c) ordenar a imediata retirada de suas dependências de empregados à CONTRATADA cuja permanência seja inconveniente, ou que venha embarçar ou dificultar a ação fiscalizadora, correndo por exclusiva conta da CONTRATADA quaisquer ônus decorrentes das leis trabalhistas e previdenciárias, bem como qualquer outra que tal fato imponha.
- d) recusar os serviços que não tenham sido executados de acordo com as condições especificadas neste Contrato;
- e) comunicar à CONTRATADA quaisquer defeitos ou irregularidades encontrados na execução dos serviços, estabelecendo prazos para que os mesmos sejam regularizados.
- f) exigir a substituição, ou vetar qualquer empregado da CONTRATADA, no interesse do serviço, por incapacidade técnica, conduta inconveniente ou, nos casos em que os mesmos não estejam cumprindo, convenientemente, as suas atribuições.

9.3. A ação ou omissão, total ou parcial, da fiscalização do contratante, não eximirá à contratada de total responsabilidade na execução do contrato.

CLÁUSULA DÉCIMA – VEDAÇÕES

10.1. É vedado à CONTRATADA:

- a) Caucionar ou utilizar este Termo de Contrato para qualquer operação financeira;
- b) Interromper a execução dos serviços sob alegação de inadimplemento por parte da CONTRATANTE, salvo nos casos previstos em lei.

CLÁUSULA DÉCIMA PRIMEIRA – ALTERAÇÕES

11.1. Eventuais alterações contratuais reger-se-ão pela disciplina do art. 65 da Lei nº 8.666, de 1993.

29

Prefeitura Municipal de Jequié



ESTADO DA BAHIA
PREFEITURA MUNICIPAL DE JEQUIÉ
SECRETARIA MUNICIPAL DE ADMINISTRAÇÃO

11.2. A CONTRATADA é obrigada a aceitar, nas mesmas condições contratuais, os acréscimos ou supressões que se fizerem necessários, até o limite de 25% (vinte e cinco por cento) do valor inicial atualizado do contrato.

11.3. As supressões resultantes de acordo celebrado entre as partes contratantes poderão exceder o limite de 25% (vinte e cinco por cento) do valor inicial atualizado do contrato.

CLÁUSULA DÉCIMA SEGUNDA - DAS PENALIDADES

12.1. O descumprimento pela Contratada de qualquer das Obrigações previstas neste Contrato, sem justificativa expressamente aceita pela Contratante, sujeitará a CONTRATADA a todas as sanções previstas na Lei Federal nº 8.666/93, sem prejuízo da Responsabilidade Civil e Criminal, tais como:

I - Advertência;

II – Multa;

III - Suspensão da Participação em Licitações da Contratante pelo período de até 05 (cinco) anos;

IV - Declaração de Inidoneidade para Licitar ou Contratar com a Administração Municipal, enquanto perdurarem os motivos determinantes da Punição ou até que seja promovida a Reabilitação.

12.2. As Multas eventualmente incidentes serão aplicadas à CONTRATADA nos seguintes Percentuais:

I - Multa de 10% (dez por cento) sobre o valor mensal do Contrato, por ocorrência, nos casos de:

- a) Execução dos serviços em desacordo com as condições e especificações constantes na Proposta;
- b) Recusa em corrigir ou substituir qualquer serviço rejeitado, caracterizando-se a recusa, caso a correção ou substituição não se efetivar nos 02 (dois) dias que se seguirem à data da comunicação formal da rejeição, independentemente das demais sanções cabíveis;
- c) Deixar de acatar orientações e procedimento previamente estabelecidos;
- d) Retardar o atendimento de pedido de esclarecimentos ou reclamações;
- e) Deixar de manter durante toda a execução do Contrato, em compatibilidade com as obrigações assumidas, todas as condições de Habilitação e Qualificação exigidas no Processo Administrativo;
- f) Descumprimento das obrigações e encargos sociais e trabalhistas, no caso de não regularização no prazo de até 05 (cinco) dias úteis após notificação do MUNICÍPIO, e que não culmine em Rescisão Contratual, sem prejuízo da aplicação de outras Sanções.

II - Multa de 10% (dez por cento) sobre o Valor Total do Contrato no caso de:

- a) Inexecução parcial do ajuste;
- b) Ocorrência de dano ao patrimônio público, causado por ação ou omissão da CONTRATADA, sem prejuízo do dever de reparar os danos causados;
- c) Apresentação de declaração ou documentação falsa, comportamento inidôneo ou realização de fraude fiscal;
- d) Infração a qualquer cláusula ou condição do Contrato, não especificada nas outras alíneas desta cláusula, e aplicada em dobro na sua Reincidência, independentemente das demais Sanções cabíveis.

Prefeitura Municipal de Jequié



ESTADO DA BAHIA
PREFEITURA MUNICIPAL DE JEQUIÉ
SECRETARIA MUNICIPAL DE ADMINISTRAÇÃO

III - Multa de 20% (vinte por cento) sobre o Valor Total do Contrato na hipótese de Inexecução Total do Ajuste ou Infração(ões) que resultar(em) na Rescisão do Contrato.

12.3. As Penalidades são independentes e a aplicação de uma Multa não exclui a possibilidade de aplicação de outra Penalidade, podendo ser aplicadas à Contratada juntamente com a de Advertência, Suspensão Temporária do Direito de Participar de Licitação com a Administração e/ou Impedimento de Licitar e Contratar com o Poder Público e **poderão ser descontadas do Pagamento a ser efetuado.**

12.4. As Multas previstas nesta Cláusula não têm caráter compensatório e o seu pagamento não eximirá a CONTRATADA da Responsabilidade de Perdas e Danos decorrentes das Infrações cometidas.

12.5. Da aplicação das Multas previstas nesta Cláusula DAS PENALIDADES, caberá Recurso no prazo de 05 (cinco) dias úteis, conforme o disposto no artigo 109, letra "f" da Lei Federal nº 8.666 de 21/06/93.

12.6. Sendo necessário recorrer aos meios Judiciais ou Administrativos, responderá a CONTRATADA pelo ressarcimento integral das Despesas, inclusive Honorários Advocatícios.

12.7. A suspensão temporária do fornecedor cujo contrato com a Administração Pública Municipal esteja em vigor, impedirá o mesmo de participar de outras licitações e contratações no âmbito do Município até o cumprimento da penalidade que lhe foi imposta.

12.8. Declaração de inidoneidade para licitar ou contratar com a Administração Pública Municipal, enquanto perdurarem os motivos determinantes da punição ou até que seja promovida a reabilitação perante a própria autoridade que aplicou a penalidade, que será concedida sempre que a CONTRATADA ressarcir a Administração pelos prejuízos resultantes e após decorrido o prazo da penalidade aplicada.

12.9. As multas aplicadas deverão ser pagas espontaneamente no prazo máximo de 05 (cinco) dias ou serão deduzidas do valor correspondente ao valor do fornecimento, após prévio processo administrativo, garantida a ampla defesa e o contraditório ou, ainda, cobradas judicialmente, a critério do MUNICÍPIO.

12.10. Caso o valor da multa seja superior ao valor da garantia prestada, quando exigida, a CONTRATADA responderá pela sua diferença, a qual será descontada dos pagamentos eventualmente devidos pela Administração, ou, ainda, cobrada judicialmente.

12.11. A multa poderá ser aplicada cumulativamente com as demais penalidades, a depender do grau da infração cometida pela CONTRATADA e dos prejuízos causados à Administração Pública Municipal, não impedindo que a Administração rescinda unilateralmente o contrato.

CLÁUSULA DÉCIMA TERCEIRA – DA EXECUÇÃO DOS SERVIÇOS:

13.1. Os serviços serão recebidos provisoriamente no prazo de 15 (quinze) dias, pelo(a) responsável pelo acompanhamento e fiscalização do contrato, para efeito de posterior verificação de sua conformidade com as especificações constantes do projeto básico/termo de referência e proposta.

13.2. Os serviços poderão ser rejeitados, no todo ou em parte, quando em desacordo com as especificações constantes do termo de referência e da proposta, devendo ser corrigidos/refeitos/substituídos no prazo fixado pelo gestor e fiscal do contrato, às custas da CONTRATADA, sem prejuízo da aplicação de penalidades.

13.3. Os serviços serão recebidos definitivamente no prazo de 30 (trinta) dias, contados do recebimento provisório, após a verificação da qualidade e quantidade do serviço executado, com a consequente aceitação mediante termo circunstanciado.

Prefeitura Municipal de Jequié



ESTADO DA BAHIA
PREFEITURA MUNICIPAL DE JEQUIÉ
SECRETARIA MUNICIPAL DE ADMINISTRAÇÃO

13.4. Na hipótese de a verificação a que se refere o subitem anterior não ser procedida dentro do prazo fixado, reputar-se-á como realizada, consumando-se o recebimento definitivo no dia do esgotamento do prazo.

13.5. O recebimento provisório ou definitivo do objeto não exclui a responsabilidade da CONTRATADA pelos prejuízos resultantes da incorreta execução do contrato.

CLÁUSULA DÉCIMA QUARTA - DOS CASOS DE RESCISÃO CONTRATUAL:

14.1. O presente contrato extinguir-se-á pela implementação do seu tempo final, com o integral cumprimento das obrigações pactuadas, e, poderá ser rescindido, pelo descumprimento de qualquer cláusula ou obrigações pactuadas, e especialmente pela ocorrência das hipóteses previstas nos artigos 77 e 78 da Lei Federal nº 8.666 de 22 de junho de 1993, com as consequências indicadas no art. 80 da mesma Lei, cujos dispositivos a CONTRATADA declara reconhecer, submetendo-se, irrestritamente, a todas as determinações estabelecidas.

14.2. Os casos de rescisão contratual serão formalmente motivados, assegurando-se à CONTRATADA o direito à prévia e ampla defesa.

14.3. A CONTRATADA reconhece os direitos da CONTRATANTE em caso de rescisão administrativa prevista no art. 77 da Lei nº 8.666, de 1993.

14.4. O termo de rescisão, sempre que possível, será precedido:

- a) Balanço dos eventos contratuais já cumpridos ou parcialmente cumpridos;
- b) Relação dos pagamentos já efetuados e ainda devidos;
- c) Indenizações e multas.

CLÁUSULA DÉCIMA QUINTA - DA LEGISLAÇÃO APLICÁVEL À EXECUÇÃO DO CONTRATO

15.1. A Legislação aplicável a este Contrato é composta pela Constituição Federal de 1988, Lei Federal nº 8.666/93 – sendo esta utilizada para dirimir os casos omissos -, subsidiariamente, especialmente a do Código Civil Brasileiro.

CLÁUSULA DÉCIMA SEXTA - CASO FORTUITO E FORÇA MAIOR

16.1. As partes não poderão ser responsabilizadas pelo não cumprimento de suas obrigações sob este Contrato em decorrência de Casos Fortuitos ou Eventos de Força Maior que impeçam, temporária ou definitivamente, o cumprimento de quaisquer dessas obrigações, conforme disposto do Código Civil Brasileiro.

16.2. A parte que pretender se valer da Exoneração prevista nesta Cláusula deverá informar a outra, de imediato e por Escrito, da ocorrência do Caso Fortuito ou Evento de Força Maior, informando também o prazo estimado de duração do referido Evento.

CLÁUSULA DÉCIMA SÉTIMA - DAS DECLARAÇÕES E GARANTIAS ANTICORRUPÇÃO:

17.1. Se o CONTRATANTE identificar que o CONTRATADO tenha participação em práticas corruptas, fraudulentas, coercitivas ou obstrutivas, na licitação ou na execução do Contrato, o CONTRATANTE poderá, após 14 (quatorze) dias da notificação ao CONTRATADO, cancelar o fornecimento de acordo com os termos do contrato, bem como nas disposições sobre rescisão, aplicando esta rescisão conforme os termos dos subitens da referida Cláusula.

17.1.1. Para os efeitos desta cláusula:

- a) “práticas de corrupção”: oferecer, dar, receber ou solicitar, direta ou indiretamente, qualquer vantagem com o objetivo de influenciar a ação de servidor público no processo de licitação ou na execução de contrato;
- b) “prática fraudulenta”: significa qualquer ato ou omissão de falsificação, inclusive falsidade ideológica, consciente ou inconscientemente, que engana ou tenta enganar, um indivíduo para obter

Prefeitura Municipal de Jequié



ESTADO DA BAHIA
PREFEITURA MUNICIPAL DE JEQUIÉ
SECRETARIA MUNICIPAL DE ADMINISTRAÇÃO

benefício financeiro de outro de qualquer ordem, ou com intenção de evitar o cumprimento de uma obrigação;

c) "prática colusiva": significa uma combinação entre duas ou mais partes visando alcançar um fim indevido, inclusive influenciar indevidamente as ações de terceiros;

d) "prática coercitiva": significa prejudicar ou causar danos, direta ou indiretamente a qualquer parte interessada ou a sua propriedade para influenciar de modo incorreto as ações de uma parte;

e) "prática obstrutiva":

(e.1) deliberadamente destruir, falsificar, alterar ou ocultar provas em investigações ou fazer declarações falsas a investigadores, com o objetivo de impedir materialmente uma investigação do organismo financeiro multilateral, sobre alegações de uma prática de corrupção, fraude, coerção ou colusão; e/ou ameaçar, assediar ou intimidar qualquer parte para que esta não revele qualquer fato que seja de seu conhecimento em relação a questões relevantes para a investigação, ou para impedir que recorra à investigação ou a conduza, ou;

(e.2) atos cuja intenção seja impedir materialmente o exercício do direito de o organismo financeiro multilateral promover inspeção ou auditorias previsto no subitem 5.1.1 e abaixo.

17.2. O MUNICÍPIO rejeitará ou rescindirá o contrato se concluir que o licitante indicado se envolveu, de forma direta ou por meio de um agente, em prática corrupta, fraudulenta, colusiva, coercitiva ou obstrutiva ao concorrer ao contrato em questão;

17.3. Se algum funcionário do CONTRATADO tiver envolvimento em práticas corruptas, fraudulentas, colusivas, coercitivas ou obstrutivas durante a licitação ou durante a execução do contrato esses profissionais devem ser retirados da equipe imediatamente.

17.4. O CONTRATADO deverá permitir, e fará seus Subcontratados e Subconsultores permitirem, que o o MUNICÍPIO e/ou pessoas designadas pelo MUNICÍPIO possam inspecionar o local e todas as contas e registros relativos à execução do Contrato e a apresentação da proposta, e ter as contas e registros auditados por auditores designados pelo MUNICÍPIO, se o mesmo solicitar.

17.5. O Contratado e seus Subcontratados e Subconsultores devem observar com atenção a cláusula sobre 17.1.1, que prevê, nomeadamente, que os atos destinados a impedir materialmente o exercício de inspeção do MUNICÍPIO e do direito de efetuar auditoria prevista nesta Sub-cláusula constituem uma prática proibida e sujeita a rescisão do contrato, bem como a uma determinação de inelegibilidade, de acordo com as normas legalmente aplicáveis.

CLÁUSULA DÉCIMA OITAVA - DISPOSIÇÕES GERAIS

18.1. A CONTRATANTE reserva-se o direito de suspender temporariamente a execução deste Contrato, quando necessário por conveniência dos serviços ou da Administração, respeitados os limites legais e os direitos assegurados à CONTRATADA.

18.2. A Administração Pública poderá motivadamente adotar providências acauteladoras, inclusive retendo o pagamento, como forma de prevenir a ocorrência de dano de difícil ou impossível reparação.

18.3. Todas as Comunicações relativas ao presente Contrato serão consideradas como aceitas, se efetuadas por escrito, mediante protocolo, com exceção feita às alterações das condições Contratuais, os quais requererão Aditivos a ser redigido, pactuado entre as partes e devidamente publicado pelo CONTRATANTE.

18.4.A tolerância, por qualquer das Partes, quanto ao descumprimento das condições aqui estipuladas, representará mera liberalidade, não podendo ser invocada como novação Contratual ou renúncia de direitos, que poderão ser exercidos pela Parte que se sentir prejudicada, a qualquer tempo.

CLÁUSULA DÉCIMA NONA - FORO

19.1. As Partes Contratantes elegem o Foro da **Comarca de Jequié**, Estado da Bahia, para dirimir eventuais controvérsias oriundas deste Contrato, com renúncia expressa a qualquer outro, por mais privilegiado que seja.

Prefeitura Municipal de Jequié



ESTADO DA BAHIA
PREFEITURA MUNICIPAL DE JEQUIÉ
SECRETARIA MUNICIPAL DE ADMINISTRAÇÃO

E, por estarem assim justas e acordadas, as Partes firmam o presente Contrato em 02(duas) vias de igual teor e forma, juntamente com as duas Testemunhas abaixo assinadas, nomeadas e identificadas, obrigando-se por seus herdeiros ou sucessores, a qualquer título.

Jequié-BA, __ de _____ de 2023.

Zenildo Brandão Santana
MUNICIPIO

XXXXXXXXXXXXXXXXXXXXXXXXXXXXXXXXXXXX
CONTRATADA

TESTEMUNHAS:

CPF

CPF

Prefeitura Municipal de Jequié



ESTADO DA BAHIA
PREFEITURA MUNICIPAL DE JEQUIÉ
SECRETARIA MUNICIPAL DE ADMINISTRAÇÃO

ANEXO X

PREGÃO ELETRÔNICO – SISTEMA DE REGISTRO DE PREÇOS Nº 136/2023 PROCESSO LICITATORIO ADMINISTRATIVO Nº 473/2023 MINUTA DE ATA DE REGISTRO DE PREÇOS Nº ____/2023

....., com endereço à,
CNPJ/MF Sob o através do seu representante legal,
....., R.G. nº. CPF nº.
....., conforme instrumento em anexo, vem pela presente ATA DE
REGISTRO DE PREÇOS, firmada com a Prefeitura Municipal de JEQUIÉ, neste ato
representado Prefeito Municipal, obrigar-se ao quanto segue:

CLÁUSULA PRIMEIRA – DO OBJETO

1.1 Registro visando CONTRATAÇÃO DE EMPRESA ESPECIALIZADA EM FORNECIMENTO DE CIMENTO PORTLAND CP II 32 F, E OU Z SACO DE 50KG

1.2 Os preços da PROPONENTE constante desta Ata de registro de preços ficam declarados registrados para fins de cumprimento deste instrumento e do Contrato que venha a ser firmado entre a PROPONENTE e a Administração.

1.3 A existência de preços registrados não obriga a Administração a firmar as contratações que deles poderão advir, ficando-lhe facultado a utilização de outras licitações, sendo assegurado ao beneficiário do registro preferência em igualdade de condições.

CLÁUSULA SEGUNDA – PREÇO E CONDIÇÕES DE PAGAMENTO

2.1 O valor da presente Ata de registro de preços é R\$ (.....), constantes da proposta de preços apresentada no Pregão Eletrônico SRP nº 136/2023, que é parte integrante deste instrumento, independente de transcrição, fixo e irrevogável, incluso todos os custos e despesas decorrentes de transporte, seguros, impostos e taxas de qualquer natureza. Valor dos itens: (planilha de preços com os respectivos valores)

2.2 Nas hipóteses previstas no art. 65, inciso II, alínea “d” da lei 8.666/93, o órgão gerenciador poderá promover o equilíbrio econômico – financeiro do contrato, mediante processo fundamentado e aceito pela Administração. O pagamento será efetuado mensalmente após o 10º dia do mês subsequente à prestação, no valor correspondente ao quantitativo comprovadamente entregue. A licitante vencedora apresentará nota fiscal referente à prestação realizado a CONTRATANTE, que encaminhará ao Setor de pagamento, toda a documentação necessária ao seu pagamento.

2.3 Na ocorrência de necessidade de providências complementares por parte da contratada o decurso do prazo de pagamento será interrompido, reiniciando-se sua contagem a partir da data em que estas foram cumpridas.

2.4 O faturamento correspondente ao objeto contratado deverá ser apresentado pelo prestador, através de Nota Fiscal, em duas vias, após assinatura do Contrato e recebimento da Nota de Empenho.

2.5 A entrega do objeto, deverá ser feita em até 8 (oito) dias após recebimento da ordem de fornecimento pela empresa.

CLÁUSULA TERCEIRA – DA PRESTAÇÃO DOS SERVIÇOS

3.1 A empresa vencedora prestará os serviços licitados ao CONTRATANTE, livre de quaisquer ônus ou encargos, no prazo máximo determinado pelo edital, contados a partir da emissão da ordem de serviços.

CLÁUSULA QUARTA – VALIDADE

4.1 Esta Ata de Registro de preços tem validade de 12 meses, a contar da data de sua assinatura, conforme art. 15 da lei nº. 8.666/93, e decreto nº. 7892/2013.

CLÁUSULA QUINTA – OBRIGAÇÕES DA PROPONENTE

5.1 Cumprir, integralmente, sob pena de cancelamento da presente Ata de registro de preços todas as cláusulas constantes dos contratos por ventura firmados.

5.2 Cumprir a presente Ata de Registro de Preços, nos termos aqui dispostos, sem prejuízo da cobrança da multa correspondente ao período total do atraso.

Prefeitura Municipal de Jequié



ESTADO DA BAHIA
PREFEITURA MUNICIPAL DE JEQUIÉ
SECRETARIA MUNICIPAL DE ADMINISTRAÇÃO

CLÁUSULA SEXTA – INCIDÊNCIAS FISCAIS

6.1 Os tributos (impostos, taxas, emolumentos, contribuições fiscais e para fiscais) que sejam devidos em decorrência direta ou indireta da presente Ata, serão de exclusiva responsabilidade do contribuinte, assim definido nas Normas tributárias.

6.2 A PROPONENTE declara haver levado em conta, na apresentação de sua proposta os tributos, emolumentos, contribuições fiscais e parafiscais, encargos trabalhistas e todas as despesas incidentes sobre a compra de matéria, não cabendo quaisquer reivindicações devidas a erros nesta avaliação, para efeito de solicitar revisão de preços por recolhimentos determinados pela autoridade competente.

CLÁUSULA SÉTIMA – REVISÃO DE PREÇOS

8.1. Fica vedada a revisão dos preços estabelecidos na ata, observando-se as disposições legais acerca da matéria.

CLÁUSULA OITAVA – SANÇÕES

9.1 Poderão ser aplicadas pela Administração à adjudicatária, as sanções previstas no art. 7º da lei 10.520/02, art. 87 da Lei nº. 8666/93 e na legislação aplicável à espécie.

CLÁUSULA NONA – CANCELAMENTO E ALTERAÇÃO DA ATA

10.1 O órgão gerenciador poderá, desde que conveniente aos interesses administrativos, cancelar esta ATA, sem que com isso, o Prestador tenha direito a interpor recursos ou a indenizações.

10.2 O cancelamento parcial ou total de itens registrados far-se-á sempre a critério do órgão gerenciador.

CLÁUSULA DÉCIMA – DO FORO

12.4. Fica eleito o foro da Cidade de Jequié/BA, como o competente para dirimir questões decorrentes do cumprimento desta Ata de Registro de Preços, renunciando as partes a qualquer outro, por mais privilegiado que seja.

Jequié, _____ de _____ de 2023.

ZENILDO BRANDÃO SANTANA
CONTRATANTE

XXXXXXXXXXXXXXXXXXXXXXXXXXXX
CNPJ.:XXXXXXXXXXXXXXXX
PRESTADOR/PROponente

Prefeitura Municipal de Jequié

Pregão Eletrônico



ESTADO DA BAHIA
PREFEITURA MUNICIPAL DE JEQUIÉ
SECRETARIA MUNICIPAL DE ADMINISTRAÇÃO

AVISO DE LICITAÇÃO - PREGÃO ELETRÔNICO Nº 137/2023 ID:1033963

Objeto: CONTRATAÇÃO DE EMPRESA ESPECIALIZADA PARA PRESTAÇÃO DE SERVIÇOS DE CONFEÇÃO DE MATERIAL GRÁFICO, CAMISARIA, BRINDES E COMUNICAÇÃO VISUAL PARA AS AÇÕES DAS SECRETARIAS MUNICIPAIS E SEUS DEPARTAMENTOS.

Abertura de propostas: às 08:00 horas do dia 12/01/2024
Início da sessão pública: às 10:30 horas do dia 12/01/2024 (Horário de Brasília) - MENOR PREÇO POR LOTE

O Edital e anexos estão disponíveis aos interessados gratuitamente no Diário Oficial do Município htm://pmjequie.ba.ipmbrasil.org.br/diario e www.licitacoes-e.com.br.
Informações: Departamento de Compras e Licitações da Prefeitura Municipal de Jequié, situado à Rua Ulisses coelho, S/N – Bairro Km 3 - Jequié/BA, das 08:00hs às 12h:00 Tel. 08008080118 Ramal 8040.

Jequié/BA, 27 de dezembro de 2023.

Danilo da Silva Nascimento
Pregoeiro.

Praça Duque de Caxias, s/n, Jequezinho, Jequié -Ba 45.206-903 CNPJ 13.894.878/0001-60 administracao@jequie.ba.gov.br
(73) 3526-8000

Av. Otávio Mangabeira | S/N | Km 3 | Jequié-Ba

pmjequie.ba.ipmbrasil.org.br

Prefeitura Municipal de Jequié



ESTADO DA BAHIA
PREFEITURA MUNICIPAL DE JEQUIÉ
 SECRETARIA MUNICIPAL DE ADMINISTRAÇÃO

MODALIDADE: PREGÃO ELETRONICO SRP Nº 137/2023
PROCESSO ADMINISTRATIVO Nº 476/2023

EDITAL DE LICITAÇÃO – PREÂMBULO

I. Regência legal: Lei Federal nº 10.520, de 17 de julho de 2002, Lei Complementar nº 123/06, com as alterações promovidas pela Lei Complementar 147/2014 e subsidiariamente as normas contidas na Lei Federal nº 8.666/93, Lei Federal nº 13.726/2018, Decreto Federal nº 7.892/2013, Decreto Federal nº 10.024/2019 e Decreto Municipal nº 18.629/2017 e nas condições estabelecidas neste Edital e seus anexos.	
II. Repartição interessada e setor: PREFEITURA MUNICIPAL DE JEQUIÉ- BA	
III. Número de ordem: PREGÃO ELETRÔNICO SRP Nº 137/2023	IV. Processo administrativo nº: 476/2023
V. Finalidade da licitação/objeto: CONTRATAÇÃO DE EMPRESA ESPECIALIZADA PARA PRESTAÇÃO DE SERVIÇOS DE CONFECÇÃO DE MATERIAL GRÁFICO, CAMISARIA, BRINDES E COMUNICAÇÃO VISUAL PARA AS AÇÕES DAS SECRETARIAS MUNICIPAIS E SEUS DEPARTAMENTOS.	
VI. Tipo de licitação: <input type="checkbox"/> Por item Menor Preço <input checked="" type="checkbox"/> Por lote <input type="checkbox"/> Global	VII. UNIDADES SOLICITANTES: Secretaria Municipal de Administração Secretaria Municipal de Infraestrutura Secretaria Municipal de Esportes e Lazer Secretaria Municipal da Fazenda Secretaria Municipal de Educação Secretaria Municipal de Agricultura, Irrigação e Meio Ambiente. Secretaria Municipal de Governo Controladoria Geral do Município Procuradoria Geral do Município Secretaria Municipal de Saúde Secretaria Municipal de Serviços Públicos Secretaria Municipal de Desenvolvimento Econômico. Secretaria Municipal de Desenvolvimento Social Secretaria Municipal de Cultura e Turismo SECRETÁRIO MUNICIPAL DE RELAÇÕES INSTITUCIONAIS E COMUNICAÇÃO SOCIAL
VIII. Regime de execução: Empreitada por preço Unitário	IX. Prazo de vigência do contrato 12 (doze) meses a partir da assinatura do contrato
X. Sites de acesso ao Edital, data e horário para recebimento das propostas e início da sessão pública da licitação: editais disponíveis nos sites: http://pmjequie.ba.ipmbrasil.org.br/diario local para recebimento das propostas e documentos e início da sessão pública da licitação: site: www.licitacoes-e.com Recebimento das propostas: 08h00min horas do dia 10/01/2024 às 08h00minhoras do dia 12/01/2024. Início da sessão pública: 10:h30min horas do dia 12/01/2024 (Horário de Brasília) ID BB: 1033963 Modalidade de Disputa: Aberto e fechado	
XI. Da referência de Tempo: Todas as referências de tempo no Edital, no Aviso e durante a Sessão Pública observarão, obrigatoriamente, o horário de Brasília e dessa forma, serão registradas nos documentos pertinentes.	

Prefeitura Municipal de Jequié



ESTADO DA BAHIA
PREFEITURA MUNICIPAL DE JEQUIÉ
SECRETARIA MUNICIPAL DE ADMINISTRAÇÃO

PREGÃO ELETRÔNICO SRP Nº 137/2023

1. OBJETO

CONTRATAÇÃO DE EMPRESA ESPECIALIZADA PARA PRESTAÇÃO DE SERVIÇOS DE CONFECÇÃO DE MATERIAL GRÁFICO, CAMISARIA, BRINDES E COMUNICAÇÃO VISUAL PARA AS AÇÕES DAS SECRETARIAS MUNICIPAIS E SEUS DEPARTAMENTOS.

1.2. O objeto propriamente dito deverá obedecer às condições, requisitos e características previstas no Termo de Referência (Anexo I) que também integram o expediente, assim como as demais normas que regem a matéria.

1.3. Os materiais serão contratados mediante registro de preços em sua totalidade e sua entrega será realizada sob demanda de acordo com a necessidade do órgão solicitante.

1.5. O tipo da licitação é o MENOR PREÇO POR LOTE.

2. CONDIÇÕES GERAIS DE PARTICIPAÇÃO NA LICITAÇÃO

2.1. Serão admitidos a participar desta licitação as empresas interessadas que atenderem a todas as exigências contidas neste instrumento e nos seus anexos, que pertençam ao ramo de atividade pertinente ao objeto licitado, e que tenham realizado seu credenciamento como usuário junto ao Banco do Brasil, para a obtenção de chave de identificação ou senha individual.

2.2. Poderão participar deste Pregão, os interessados que tenham ramo de atividade compatível com o objeto licitado e que atenderem a todas as exigências, inclusive quanto à documentação e requisitos mínimos de classificação das propostas, constante deste Edital e seus Anexos.

2.3. Não poderão participar da licitação empresas que tenham sido declaradas inidôneas para contratar com a Administração Pública, direta ou indireta, Federal, Estadual ou Municipal, desde que o ato tenha sido publicado no Diário Oficial da União, do Estado ou do Município, pelo Órgão que o praticou.

2.4. Será concedido tratamento diferenciado para as microempresas e empresas de pequeno porte, nos limites previstos da Lei Complementar nº 123, de 2006 com as alterações promovidas pela Lei Complementar 147/2014 e subsidiariamente as normas contidas na Lei Federal nº 8.666/93.

2.5. Regras acerca da participação de matriz e filial:

- a) Se a licitante for a matriz, todos os documentos devem estar em nome da matriz;
- b) Se a licitante for filial, todos os documentos devem estar em nome da filial, exceto aqueles que a legislação permita ou exija a emissão apenas em nome da matriz;
- c) A comprovação de aptidão para o desempenho de atividade pertinente e compatível em características, quantidades e prazos com o objeto da licitação, poderá ser feita em nome da matriz ou da filial;

2.6. Se a licitante participar do certame apresentando os documentos de habilitação da matriz e desejar executar o contrato pela filial, ou vice-versa, deverá fazer prova, por ocasião da assinatura do contrato, da regularidade do estabelecimento que executará o objeto licitado, a qual deverá ser mantida durante todo o curso da avença;

3. DA PARTICIPAÇÃO NO PREGÃO ELETRÔNICO

3.1. Para participar da licitação, a Empresa deve efetuar seu **CRENCIAMENTO** junto ao provedor do sistema que implica a responsabilidade do licitante ou de seu representante legal e a presunção de sua capacidade técnica para realização das transações inerentes a este Pregão.

3.2. O uso da senha de acesso pelo licitante é de sua responsabilidade exclusiva, incluindo qualquer transação efetuada diretamente ou por seu representante, não cabendo ao provedor do

Prefeitura Municipal de Jequié



ESTADO DA BAHIA
PREFEITURA MUNICIPAL DE JEQUIÉ
SECRETARIA MUNICIPAL DE ADMINISTRAÇÃO

sistema, ou ao órgão ou entidade responsável por esta licitação, responsabilidade por eventuais danos decorrentes de uso indevido da senha, ainda que por terceiros.

- 3.3. A perda da senha ou a quebra de sigilo deverão ser comunicadas imediatamente ao provedor do sistema para imediato bloqueio de acesso.
- 3.4. O licitante é responsável pelo ônus decorrentes da perda de negócio, resultante da inobservância de quaisquer mensagens emitidas pelo Pregoeiro ou pelo sistema, ainda que ocorra sua desconexão.
- 3.5. Como condição para participação no Pregão, a licitante assinalará "sim" ou "não" em campo próprio do sistema eletrônico, relativo às seguintes declarações.
- 3.6. Que cumpre os requisitos estabelecidos no artigo 3º da Lei Complementar nº 123, de 2006, estando apta a usufruir do tratamento favorecido estabelecido em seus arts. 42 a 49.
- 3.7. Assinalação do campo "não" apenas produzirá o efeito da licitante não ter direito ao tratamento favorecido previsto na Lei Complementar nº 123/2006, mesmo que seja qualificada como microempresa ou empresa de pequeno porte.
- 3.8. Independente dos termos firmados no sistema eletrônico do pregão, é imprescindível que o licitante arrematante apresente todas as declarações exigidas no edital, sob pena de desclassificação/inabilitação.

4. PROPOSTA DE PREÇOS

- 4.1. A proposta de preço deverá ser enviada até a data e horário previstos no preâmbulo deste Edital, exclusivamente por meio do sistema eletrônico, mediante a opção "acesso identificado", através da digitação da senha de identificação do licitante.
- 4.2. Todas as referências de tempo no Edital, no aviso e durante a sessão pública observarão o Horário de Brasília.
- 4.3. O licitante será responsável por todas as transações que forem efetuadas em seu nome no sistema eletrônico, assumindo como firmes e verdadeiras suas propostas e lances.
- 4.4. A apresentação de proposta pressupõe o pleno conhecimento, atendimento e aceitação, por parte do licitante, das exigências e condições estabelecidas neste Edital e seus Anexos.
- 4.5. Incumbirá ao licitante acompanhar as operações no sistema eletrônico durante a sessão pública do Pregão, ficando responsável pelo ônus decorrente da perda de negócios, diante da inobservância de quaisquer mensagens emitidas pelo sistema ou de sua desconexão.
- 4.6. Até a abertura da proposta de preços, os licitantes poderão retirar ou substituir as propostas apresentadas até o horário limite para recebimento.
- 4.7. O licitante deverá clicar na opção "oferecer proposta" e preencher o formulário eletrônico apresentado na tela com os dados pertinentes à sua proposta de preços **incluindo**.
- 4.8. O não preenchimento do campo referido no item anterior, implicará na desclassificação da licitante, face a ausência de informação suficiente para classificação da proposta. **A proposta deverá ser encaminhada atendendo o modelo do Anexo II deste edital** identificando cada item dos referidos lotes.
- 4.9. Todas as especificações do objeto contidas na proposta vinculam o fornecedor.
- 4.10. Nos valores propostos estarão inclusos todos os custos operacionais, encargos previdenciários, trabalhistas, tributários, comerciais e quaisquer outros que incidam direta ou indiretamente.
- 4.11. A partir do horário previsto no PREÂMBULO para início da sessão pública do pregão eletrônico, terá lugar a divulgação das propostas de preços recebidas e em perfeita consonância com as especificações e condições estabelecidas no edital, as quais serão classificadas para a etapa de lances.
- 4.12. Serão **consideradas irregulares e desclassificadas** as propostas que não contiverem informação que permita a perfeita identificação e/ou qualificação do objeto proposto; contiverem erros, de forma a não permitir a sua compreensão; apresentarem o prazo de validade da proposta inferior ao estabelecido; apresentarem prazo de entrega ou de execução superior ao estabelecido.
- 4.13. Iniciada a sessão pública do pregão eletrônico, não cabe desistência da proposta.
- 4.14. Sempre que houver interrupção da sessão do pregão, os licitantes deverão ser notificados do dia e hora em que a sessão terá continuidade.
- 4.15. O Pregoeiro verificará as propostas apresentadas, desclassificando aquelas que não estejam em conformidade com os requisitos estabelecidos no Edital.

Prefeitura Municipal de Jequié



ESTADO DA BAHIA
PREFEITURA MUNICIPAL DE JEQUIÉ
SECRETARIA MUNICIPAL DE ADMINISTRAÇÃO

4.16. A desclassificação de proposta será sempre fundamentada e registrada no sistema do E-licitações, com acompanhamento em tempo real por todos os licitantes.

4.17. O Pregoeiro poderá, a seu exclusivo critério, solicitar das Licitantes que prestem esclarecimentos quanto aos documentos referentes à Proposta de Preços, desde que as informações não alterem os preços apresentados e não correspondam a documentos que, originariamente, deveriam constar da proposta. O não atendimento ao estabelecido, implicará na desclassificação da LICITANTE.

4.18. A proposta de preços deverá ser apresentada contendo valores em moeda corrente e constará as seguintes informações, obrigatoriamente:

4.18.1. Razão social da licitante, CNPJ, endereço completo, telefone de contato, endereço eletrônico, banco, agência, número da conta corrente e praça pagamento;

4.18.2. Especificação clara e detalhada do objeto ofertado e o número do Pregão, nos termos deste Edital;

4.18.3. Preços unitários, devidamente assinada, em todas as vias, pelo responsável ou representante legal;

4.18.4. No desconto ofertado e aplicado na proposta deverá estar incluso, além do lucro, todas e quaisquer despesas de custos, tais como: transportes, cargas, seguro, encargos sociais e trabalhistas, , taxas, licenças e impostos, e quaisquer outras que ocorram, direta ou indiretamente, relacionadas com o fornecimento do objeto desta licitação.

4.18.5. Indicação do prazo de validade da proposta, que deverá ser de, no mínimo, 60 (sessenta) dias, a contar da data de sua apresentação;

4.18.6. Declaração expressa de que nos preços estão incluídos todos os impostos, além do lucro, todas e quaisquer despesas de custos, direta ou indiretamente, relacionadas com a consecução do objeto da licitação;

4.18.6.1. A omissão de qualquer despesa necessária à perfeita realização do objeto deste Edital, será interpretada como não existente ou já incluída no desconto, não podendo a licitante pleitear acréscimo após a abertura das propostas.

5. DA ACEITABILIDADE DAS PROPOSTAS

5.1. Os licitantes que apresentarem preços dentro do valor estimado deverão comprovar a situação de regularidade, mediante a remessa da documentação de habilitação exigida no edital, exclusivamente por meio do sistema eletrônico, até a data e o horário estabelecidos para abertura da sessão pública.

5.2. A proposta realinhada ao lance final do licitante vencedor será remetida para o sistema eletrônico em campo próprio no prazo máximo de 03 (três) horas, por convocação do Pregoeiro pelo Sistema Eletrônico.

5.3. A documentação a que se refere este item compreende os documentos de habilitação, a proposta escrita de preços, a Declaração de Enquadramento (Lei nº. 123/2006) conforme o modelo constante do **ANEXO IX** e a Declaração de Habilitação - Pleno Conhecimento conforme o modelo constante do **ANEXO V**.

5.4. O prazo estabelecido pelo Pregoeiro **poderá** ser prorrogado por solicitação escrita e justificada do licitante, formulada antes de findo o prazo estabelecido e formalmente aceita pelo Pregoeiro.

5.5. A existência de restrição na comprovação da regularidade fiscal das microempresas e empresas de pequeno porte beneficiárias do regime diferenciado e favorecido da Lei Complementar nº 123/06 não implica a inabilitação automática da licitante, em face do disposto no art. 42 deste diploma, devendo ser realizada a habilitação com ressalva de existência de restrição fiscal e diferindo-se a comprovação da regularidade na forma deste edital.

Prefeitura Municipal de Jequié



ESTADO DA BAHIA
PREFEITURA MUNICIPAL DE JEQUIÉ
SECRETARIA MUNICIPAL DE ADMINISTRAÇÃO

- 5.6. Quando todas as propostas forem desclassificadas, o Pregoeiro poderá suspender o pregão e estabelecer, imediatamente, um novo prazo de até 24 (vinte e quatro) horas para o recebimento de novas propostas.
- 5.7. Se houver indícios de inexecuibilidade da proposta de preço, ou em caso da necessidade de esclarecimentos complementares, poderão ser efetuadas diligências, na forma do § 3º do artigo 43 da Lei nº 8.666, de 1993 e a exemplo das enumeradas no item 9.4 do Anexo VII-A da IN SEGES/MP N. 5, de 2017, para que a empresa comprove a exequibilidade da proposta.
- 5.8. A indicação do lance vencedor, a classificação dos lances apresentados e das informações relativas à sessão pública do pregão deverão constar da ata divulgada no sistema, sem prejuízo das demais formas de publicidade previstas na lei.

6. DO RECEBIMENTO DE PROPOSTAS E FORMULAÇÃO DE LANCES

- 6.1. Aberta a etapa competitiva, os licitantes poderão encaminhar lances exclusivamente por meio do sistema eletrônico, sendo imediatamente informado do seu recebimento e respectivo horário de registro e valor.
- 6.2O Pregoeiro verificará as propostas apresentadas, desclassificando desde logo aquelas que não estejam em conformidade com os requisitos estabelecidos neste Edital, contenham vícios insanáveis ou não apresentem as especificações técnicas exigidas no Termo de Referência.
 - 6.2.1. Também será desclassificada a proposta que identifique o licitante.
 - 6.2.2. A desclassificação será sempre fundamentada e registrada no sistema, com acompanhamento em tempo real por todos os participantes.
 - 6.2.3. A não desclassificação da proposta não impede o seu julgamento definitivo em sentido contrário, levado a efeito na fase de aceitação.
- 6.3O sistema ordenará automaticamente as propostas classificadas, sendo que somente estas participarão da fase de lances.
- 6.4 O sistema disponibilizará campo próprio para troca de mensagem entre o Pregoeiro e os licitantes.
- 6.5Os licitantes poderão oferecer lances sucessivos, observando o horário fixado para abertura da sessão e as regras estabelecidas no Edital.
- 6.6. O licitante somente poderá oferecer lance de valor inferior ao último por ele ofertado e registrado pelo sistema.
- 6.7.Neste pregão eletrônico o modo de disputa adotado para o envio de lances é o “aberto e fechado”, assim definido **no inciso II do art. 31 do Decreto Federal nº 10.024/2019**.
 - 6.7.1A etapa de lances na sessão pública **durará 15 (quinze) minutos**. Encerrado este prazo, o sistema encaminhará o aviso de fechamento iminente dos lances e, transcorrido o período de **até 10 (dez) minutos, aleatoriamente determinado**, a recepção de lances será automaticamente encerrada.
 - 6.7.2Encerrado o prazo indicado no subitem anterior, o sistema abrirá a oportunidade para que o autor da oferta de valor mais baixo e os autores das ofertas com valores até 10% (dez por cento) superiores àquela possam ofertar um **lance final e fechado em até 05 (cinco) minutos**, que será sigiloso até o encerramento deste prazo.
 - 6.7.3Na ausência de, no mínimo, 03 (três) ofertas com valores até 10% (dez por cento) superior à oferta de valor mais baixo, os autores dos melhores lances subsequentes, na ordem de classificação, até o máximo de 03 (três), poderão ofertar um lance final e fechado em até 05 (cinco) minutos, que será sigiloso até o encerramento deste prazo.
- 6.8 Na ausência de lance final e fechado classificado nas condições estabelecidas nos subitens 6.7.2 e 6.7.3, haverá reinício da etapa fechada para que os demais licitantes, até o máximo de três, na ordem de classificação, possam ofertar um lance final e fechado em até 05 (cinco) minutos, que será

Prefeitura Municipal de Jequié



ESTADO DA BAHIA
PREFEITURA MUNICIPAL DE JEQUIÉ
SECRETARIA MUNICIPAL DE ADMINISTRAÇÃO

sigiloso até o encerramento deste prazo, observado, após esta etapa, a ordem crescente de vantajosidade ordenada pelo sistema.

6.9 Não havendo licitante classificado na etapa de lance fechado que atenda às exigências para habilitação, o pregoeiro poderá, auxiliado pela equipe de apoio, mediante justificativa, admitir o reinício da etapa fechada.

6.10 Os documentos que compõem a proposta e a habilitação do licitante melhor classificado somente serão disponibilizados para avaliação do pregoeiro e para acesso público após o encerramento do envio de lances.

6.11 Após a finalização da licitação, os licitantes poderão registrar seus questionamentos para o pregoeiro via Sistema, acessando a sequência: "Consultar Lotes", acessar o lote desejado, e "Incluir Mensagem".

6.11.1 Estes questionamentos serão respondidos pelo(a) Pregoeiro(a), acessando a mesma sequência.

6.12 Em caso de falha no sistema, os lances em desacordo com os subitens anteriores deverão ser desconsiderados pelo pregoeiro, devendo a ocorrência ser comunicada imediatamente ao responsável pelo sistema;

6.12.1. Na hipótese do subitem anterior, a ocorrência será registrada em campo próprio do sistema.

6.13. Não serão aceitos dois ou mais lances de mesmo valor, prevalecendo aquele que for recebido e registrado em primeiro lugar.

6.14. Durante o transcurso da sessão pública, os licitantes serão informados, em tempo real, do valor do menor lance registrado, vedada a identificação do licitante.

6.15. No caso de desconexão com o Pregoeiro, no decorrer da etapa competitiva do Pregão, o sistema eletrônico poderá permanecer acessível aos licitantes para a recepção dos lances.

6.16. Quando a desconexão do sistema eletrônico para o pregoeiro persistir por tempo superior a dez minutos, a sessão pública será suspensa e reiniciada somente após decorridas vinte e quatro horas da comunicação do fato pelo Pregoeiro aos participantes, no sítio eletrônico utilizado para divulgação.

6.17. O Critério de julgamento adotado será o menor preço, conforme definido neste Edital e seus anexos.

6.18. Caso o licitante não apresente lances, concorrerá com o valor de sua proposta.

6.19. A melhor classificada nos termos do item anterior terá o direito de encaminhar uma última oferta para desempate, obrigatoriamente em valor inferior ao da primeira colocada, no prazo de 5 (cinco) minutos controlados pelo sistema, contados após a comunicação automática para tanto.

6.20. No caso de equivalência dos valores apresentados pelas microempresas e empresas de pequeno porte que se encontrem nos intervalos estabelecidos nos subitens anteriores, será realizado sorteio entre elas para que se identifique aquela que primeiro poderá apresentar melhor oferta.

6.21. Quando houver propostas beneficiadas com as margens de preferência em relação ao produto estrangeiro, o critério de desempate será aplicado exclusivamente entre as propostas que fizerem jus às margens de preferência, conforme regulamento.

6.22. A ordem de apresentação pelos licitantes é utilizada como um dos critérios de classificação, de maneira que só poderá haver empate entre propostas iguais (não seguidas de lances)

6.23. Havendo eventual empate entre propostas ou lances, o critério de desempate será aquele previsto no art. 3º, § 2º, da Lei nº 8.666, de 1993, assegurando-se a preferência, sucessivamente, aos bens produzidos:

6.23.1. no país;

6.23.2. por empresas brasileiras;

6.23.3. por empresas que invistam em pesquisa e no desenvolvimento de tecnologia no País;

Prefeitura Municipal de Jequié



ESTADO DA BAHIA
PREFEITURA MUNICIPAL DE JEQUIÉ
SECRETARIA MUNICIPAL DE ADMINISTRAÇÃO

6.23.4. por empresas que comprovem cumprimento de reserva de cargos prevista em lei para pessoa com deficiência ou para reabilitado da Previdência Social e que atendam às regras de acessibilidade previstas na legislação.

6.24. Persistindo o empate, a proposta vencedora será sorteada pelo sistema eletrônico dentre as propostas empatadas.

6.25. Encerrada a etapa de envio de lances da sessão pública, o pregoeiro deverá encaminhar, pelo sistema eletrônico, contraproposta ao licitante que tenha apresentado o melhor preço, para que seja obtida melhor proposta, vedada a negociação em condições diferentes das previstas neste Edital.

6.26.1. A negociação será realizada por meio do sistema, podendo ser acompanhada pelos demais licitantes.

6.26.2. O pregoeiro solicitará ao licitante melhor classificado que, no prazo de 3 (três) horas, envie a proposta adequada ao último lance ofertado após a negociação realizada, acompanhada, se for o caso, dos documentos complementares, quando necessários à confirmação daqueles exigidos neste Edital e já apresentados.

6.26. Após a negociação do preço, o Pregoeiro iniciará a fase de aceitação e julgamento da proposta.

6.27. Para produtos abrangidos por margem de preferência, caso a proposta de menor preço não tenha por objeto produto manufaturado nacional, o sistema automaticamente indicará as propostas de produtos manufaturados nacionais que estão enquadradas dentro da referida margem, para fins de aceitação pelo Pregoeiro.

6.28.1. Nesta situação, a proposta beneficiada pela aplicação da margem de preferência tornar-se-á a proposta classificada em primeiro lugar.

7. DA HABILITAÇÃO

7.1. Os licitantes deverão encaminhar, exclusivamente pelo sistema eletrônico, toda a documentação relativa a sua habilitação exigidos no Edital, concomitantemente com a descrição do objeto ofertado e o preço, até a data e o horário estabelecidos para abertura da sessão pública.

7.1.1. HABILITAÇÃO JURÍDICA:

- a) Registro público, no caso de empresário individual;
- b) Em se tratando de sociedades empresárias, do ato constitutivo, estatuto ou contrato social, com suas eventuais alterações superveniente em vigor, devidamente registrados, acompanhado, quando for o caso, dos documentos societários comprobatórios de eleição ou designação e investidura dos atuais administradores;
- c) No caso de sociedades simples, do ato constitutivo, estatuto ou contrato social, com suas eventuais alterações superveniente em vigor, devidamente registrados, acompanhados dos atos comprobatórios de eleição e investidura dos atuais administradores;
- d) Decreto de autorização, no caso de empresa ou sociedade estrangeira em funcionamento no País, e ato de registro ou autorização para funcionamento expedido pelo órgão competente, quando a atividade assim o exigir;
- e) Cópia autenticada da cédula de identidade do administrador da Empresa.

7.1.2. REGULARIDADE FISCAL E TRABALHISTA:

- a) Prova de inscrição no Cadastro Nacional de Pessoa Jurídica - CNPJ;
- b) Prova de inscrição no cadastro de contribuintes estadual ou municipal, relativo ao domicílio ou sede do licitante, pertinente ao ramo de atividade compatível com o objeto contratual;
- c) Prova de regularidade para com a Fazenda Estadual e Municipal do domicílio ou sede do licitante.

Prefeitura Municipal de Jequié



ESTADO DA BAHIA
PREFEITURA MUNICIPAL DE JEQUIÉ
SECRETARIA MUNICIPAL DE ADMINISTRAÇÃO

- d) Prova de regularidade junto à Fazenda Federal, do domicílio ou sede do licitante, ou outra equivalente na forma da lei e com a procuradoria da fazenda nacional, através da certidão negativa da dívida ativa da união, sendo este último datado dos últimos 180 (cento e oitenta) dias, desde que outro prazo não esteja estipulado neste documento;
- e) Prova de regularidade ao Fundo de Garantia por Tempo de Serviço (FGTS), mediante a apresentação do Certificado de Regularidade do FGTS – CRF;
- f) Prova de regularidade para com a Justiça do Trabalho através da Certidão Negativa de Débitos Trabalhistas – CNDT;

Havendo alguma restrição na comprovação da regularidade fiscal será assegurado à microempresa e empresa de pequeno porte que comprovar a sua condição para o caso, na fase de credenciamento, e, que for declarado o vencedor do certame, o prazo de 05 (cinco) dias úteis, prorrogáveis por igual período, a critério da Administração Pública, para a regularização da documentação, pagamento ou parcelamento do débito, e emissão de eventuais certidões negativas ou positivas com efeito de certidão negativa, visando a sua habilitação no certame.

A não-regularização da documentação, no prazo previsto no subitem anterior, implicará decadência do direito à contratação, sem prejuízo das sanções previstas no art. 81 da Lei nº8.666, de 21 de junho de 1993, e suas alterações posteriores, sendo facultado à Administração convocar os licitantes remanescentes, na ordem de classificação, para a assinatura do contrato, ou revogar a licitação.

7.1.2.1. Para efeito da validade das certidões de regularidade fiscal, se outro prazo não constar da lei ou do próprio documento, será considerado o lapso de 30 (trinta) dias entre a data de sua expedição e a data para entrega dos envelopes.

7.1.3. QUALIFICAÇÃO TÉCNICA:

7.1.3.1. Para fins de comprovação da capacidade técnica, a licitante deverá comprovar aptidão para o desempenho de atividades pertinentes e compatíveis com o objeto deste Termo de Referência, por meio da apresentação de Atestado(s) de Capacidade Técnica, fornecido por pessoa jurídica de direito público ou privado, comprovando que a empresa licitante desempenhou ou desempenha fornecimento de materiais compatíveis com o objeto desta contratação.

7.1.3.2. Para a comprovação de tempo de experiência, poderão ser aceitos cópias de contratos, registros em órgãos oficiais ou outros documentos idôneos, mediante diligência do Pregoeiro.

Os atestados de capacidade técnica/responsabilidade técnica podem ser apresentados em nome e com CNPJ da matriz e/ou da filial da empresa licitante.

7.1.4. QUALIFICAÇÃO ECONÔMICO-FINANCEIRA:

7.1.4.1. Certidão negativa de falência, concordata ou recuperação judicial expedida pelo Distribuidor da sede da pessoa jurídica, com data não superior a 60 (sessenta) dias da data limite para recebimento das propostas, se outro prazo não constar no documento.

7.1.4.1.1. No caso de certidão positiva de recuperação judicial ou extrajudicial, o licitante deverá apresentar a comprovação de que o respectivo plano de recuperação foi acolhido judicialmente, na forma do art. 58, da Lei n.º 11.101, de 09 de fevereiro de 2005, sob pena de inabilitação, devendo, ainda, comprovar todos os demais requisitos de habilitação.

7.2. A apresentação de declaração falsa pelo licitante acarretará a aplicação das penalidades previstas deste edital.

7.3. Se a matriz participar da licitação, todos os documentos devem ser apresentados em seu nome e de acordo com o seu CNPJ. Se a filial participar da licitação, todos os documentos devem ser apresentados em seu nome e de acordo com o seu CNPJ. (exceto aquelas certidões expedidas em nome da matriz que são válidas para as filiais)

Prefeitura Municipal de Jequié



ESTADO DA BAHIA
PREFEITURA MUNICIPAL DE JEQUIÉ
SECRETARIA MUNICIPAL DE ADMINISTRAÇÃO

- 7.4 Os documentos solicitados a título de habilitação deverão ser apresentados em original ou cópias autenticadas por tabelião.
- 7.5 Os documentos poderão ser apresentados em original, em cópia autenticada por cartório competente ou por servidor da Administração Municipal, ou por meio de publicação em órgão da imprensa oficial.
- 7.6. A documentação deverá estar válida na data de abertura do certame.
- 7.7. A documentação exigida para atender à habilitação jurídica, qualificação econômico-financeira e regularidade fiscal e trabalhista poderá ser substituída pelo registro cadastral no SICAF.

8. DOS RECURSOS, ADJUDICAÇÃO E HOMOLOGAÇÃO

- 8.1. Declarado o vencedor, o pregoeiro abrirá prazo, durante o qual qualquer licitante poderá, de forma imediata e motivada, em campo próprio do sistema eletrônico, manifestar sua intenção de recorrer.
- 8.2. Durante o prazo para manifestação da intenção de recorrer, os licitantes interessados poderão solicitar à Pregoeiro o envio por meio eletrônico, preferencialmente, ou outro meio hábil, de acordo com os recursos disponíveis no órgão, os documentos de habilitação apresentados pelo licitante declarado vencedor do certame ou de qualquer outro documento dos autos.
- 8.2.1 As razões do recurso deverão ser registradas em campo próprio do sistema, dentro do prazo de 02 (dois) dias, ficando os demais licitantes, desde logo, intimados a apresentar contrarrazões também via sistema, que começará a correr do término do prazo do recorrente, sendo-lhes assegurado vista imediata dos elementos indispensáveis à defesa dos seus interesses.
- 8.3 A falta de manifestação imediata e motivada da intenção de interpor recurso, no momento da sessão pública deste Pregão, implica decadência desse direito, ficando o pregoeiro autorizado a adjudicar o objeto ao licitante vencedor.
- 8.4 Durante o prazo de apresentação do recurso, será garantido o acesso do licitante aos autos do processo licitatório ou a qualquer outra informação necessária à instrução do recurso.
- 8.5 Manifestado o interesse de recorrer, o pregoeiro poderá:
- 8.5.1 Negar admissibilidade ao recurso, quando interposto sem motivação ou fora do prazo estabelecido;
- 8.5.2 Motivadamente, reconsiderar a decisão;
- 8.5.3 Manter a decisão, encaminhando o recurso para autoridade julgadora.
- 8.6 O acolhimento do recurso importará na invalidação apenas dos atos insuscetíveis de aproveitamento
- 8.7. O Pregoeiro adjudicará o objeto da licitação, para posterior homologação do resultado pela autoridade superior.
- 8.8. Caso tenha havido recursos, após decididos estes e constatada a regularidade dos atos procedimentais, a autoridade superior adjudicará o objeto licitado, homologando, em seguida, o procedimento licitatório.
- 8.9. A homologação e a adjudicação do objeto desta licitação não implicará direito à contratação.

9. DAS PENALIDADES / SANÇÕES ADMINISTRATIVAS:

9.1. O descumprimento pela Contratada de qualquer das Obrigações previstas no Contrato e no presente Edital, sem justificativa expressamente aceita pela Contratante, sujeitará a CONTRATADA a todas as sanções previstas na Lei Federal nº 8.666/93, sem prejuízo da Responsabilidade Civil e Criminal, tais como:

I - Advertência;

II – Multa;

Prefeitura Municipal de Jequié



ESTADO DA BAHIA
PREFEITURA MUNICIPAL DE JEQUIÉ
SECRETARIA MUNICIPAL DE ADMINISTRAÇÃO

III - Suspensão da Participação em Licitações da Contratante pelo período de até 05 (cinco) anos;

IV - Declaração de Inidoneidade para Licitar ou Contratar com a Administração Municipal, enquanto perdurarem os motivos determinantes da Punição ou até que seja promovida a Reabilitação.

9.2. As Multas eventualmente incidentes serão aplicadas à CONTRATADA nos seguintes Percentuais:

I - Multa de 10% (dez por cento) sobre o valor mensal do Contrato, por ocorrência, nos casos de:

- a) Execução de fornecimento e entrega em desacordo com as condições e especificações constantes na Proposta;
- b) Recusa em corrigir ou substituir qualquer serviço rejeitado, caracterizando-se a recusa, caso a correção ou substituição não se efetivar nos 02 (dois) dias que se seguirem à data da comunicação formal da rejeição, independentemente das demais sanções cabíveis;
- c) Deixar de acatar orientações e procedimento previamente estabelecidos;
- d) Retardar o atendimento de pedido de esclarecimentos ou reclamações;
- e) Deixar de manter durante toda a execução do Contrato, em compatibilidade com as obrigações assumidas, todas as condições de Habilitação e Qualificação exigidas no Processo Administrativo;
- f) Descumprimento das obrigações e encargos sociais e trabalhistas, no caso de não regularização no prazo de até 05 (cinco) dias úteis após notificação do MUNICÍPIO, e que não culmine em Rescisão Contratual, sem prejuízo da aplicação de outras Sanções.

II - Multa de 10% (dez por cento) sobre o Valor Total do Contrato no caso de:

- a) Inexecução parcial do ajuste;
- b) Ocorrência de dano ao patrimônio público, causado por ação ou omissão da CONTRATADA, sem prejuízo do dever de reparar os danos causados;
- c) Apresentação de declaração ou documentação falsa, comportamento inidôneo ou realização de fraude fiscal;
- d) Infração a qualquer cláusula ou condição do Contrato, não especificada nas outras alíneas desta cláusula, e aplicada em dobro na sua Reincidência, independentemente das demais Sanções cabíveis.

III - Multa de 20% (vinte por cento) sobre o Valor Total do Contrato na hipótese de Inexecução Total do Ajuste ou Infração(ões) que resultar(em) na Rescisão do Contrato.

9.3. As Penalidades são independentes e a aplicação de uma Multa não exclui a possibilidade de aplicação de outra Penalidade, podendo ser aplicadas à Contratada juntamente com a de Advertência, Suspensão Temporária do Direito de Participar de Licitação com a Administração e/ou Impedimento de Licitar e Contratar com o Poder Público e **poderão ser descontadas do Pagamento a ser efetuado.**

9.4. As Multas previstas nesta Cláusula não têm caráter compensatório e o seu pagamento não eximirá a CONTRATADA da Responsabilidade de Perdas e Danos decorrentes das Infrações cometidas.

9.5. Da aplicação das Multas previstas nesta Cláusula DAS PENALIDADES, caberá Recurso no prazo de 05 (cinco) dias úteis, conforme o disposto no artigo 109, letra "f" da Lei Federal nº 8.666 de 21/06/93.

Prefeitura Municipal de Jequié



ESTADO DA BAHIA
PREFEITURA MUNICIPAL DE JEQUIÉ
SECRETARIA MUNICIPAL DE ADMINISTRAÇÃO

9.6. Sendo necessário recorrer aos meios Judiciais ou Administrativos, responderá a CONTRATADA pelo ressarcimento integral das Despesas, inclusive Honorários Advocatícios.

9.7. A suspensão temporária do fornecedor cujo contrato com a Administração Pública Municipal esteja em vigor, impedirá o mesmo de participar de outras licitações e contratações no âmbito do Município até o cumprimento da penalidade que lhe foi imposta.

9.8. Declaração de inidoneidade para licitar ou contratar com a Administração Pública Municipal, enquanto perdurarem os motivos determinantes da punição ou até que seja promovida a reabilitação perante a própria autoridade que aplicou a penalidade, que será concedida sempre que a CONTRATADA ressarcir a Administração pelos prejuízos resultantes e após decorrido o prazo da penalidade aplicada.

9.9. As multas aplicadas deverão ser pagas espontaneamente no prazo máximo de 05 (cinco) dias ou serão deduzidas do valor correspondente ao valor do fornecimento, após prévio processo administrativo, garantida a ampla defesa e o contraditório ou, ainda, cobradas judicialmente, a critério do MUNICÍPIO.

9.10. Caso o valor da multa seja superior ao valor da garantia prestada, quando exigida, a CONTRATADA responderá pela sua diferença, a qual será descontada dos pagamentos eventualmente devidos pela Administração, ou, ainda, cobrada judicialmente.

9.11. A multa poderá ser aplicada cumulativamente com as demais penalidades, a depender do grau da infração cometida pela CONTRATADA e dos prejuízos causados à Administração Pública Municipal, não impedindo que a Administração rescinda unilateralmente o contrato.

10. CONDIÇÕES E FORMA DE PAGAMENTO

10.1. Os pagamentos serão realizados no prazo legal, após a apresentação da(s) nota(s) fiscal(is)/fatura(s) e, mediante a comprovação do cumprimento das obrigações trabalhistas e previdenciárias, por meio de depósito na conta corrente bancária em nome da Contratada, indicada pelo mesmo na sua proposta, condicionada à liquidação de cada despesa pela unidade gestora da Administração Municipal, atestando o fiel cumprimento do fornecimento dos materiais correspondentes e observadas as demais exigências a seguir indicadas:

10.1.1. Em caso de irregularidade(s) na(s) nota(s) fiscal(is)/fatura(s), o prazo de pagamento será contado a partir da(s) correspondentes(s) regularização(ões);

10.1.2. Se o término do prazo para pagamento ocorrer em dia sem expediente no órgão licitante, o pagamento deverá ser efetuado no primeiro dia útil subsequente;

10.1.3. Para receber seus créditos o Contratado deverá comprovar a regularidade fiscal e tributária que lhe foram exigidas quando da habilitação.

10.2. A emissão da Nota Fiscal/Fatura será precedida do atesto de recebimento dos materiais realizado por servidor legalmente designado para tal.

10.3. Nenhum pagamento será efetuado ao Contratado caso os documentos necessários estejam com prazo de validade vencido, bem como se houver pendência de liquidação de qualquer obrigação que lhe foi imposta, em virtude de penalidade ou inadimplência, sem que isso gere direito ao pleito de reajustamento de preços ou de correção monetária.

10.4. A ausência da documentação exigida implicará no não pagamento do materiais entregues, ficando a Administração Municipal isenta de qualquer ônus adicional por tal medida.

10.5. Nenhum outro pagamento será devido pelo pela Administração ao Contratado, seja a que título for, nem direta, nem indiretamente, sendo certo que o Contratado é o único responsável pelo

Prefeitura Municipal de Jequié



ESTADO DA BAHIA
PREFEITURA MUNICIPAL DE JEQUIÉ
SECRETARIA MUNICIPAL DE ADMINISTRAÇÃO

cumprimento de todas as obrigações legais e regulamentares que se produzirem na execução do Contrato.

10.6. Caso haja aplicação de multa, o valor será descontado de qualquer fatura ou crédito existente no Município em favor do Contratado. Caso o mesmo seja superior ao crédito eventualmente existente, a diferença será cobrada administrativamente ou judicialmente, se necessário.

10.7. É vedada a antecipação de pagamentos sem o fornecimento dos equipamentos.

11. ATA DE REGISTRO DE PREÇOS

11.1. Após a homologação da licitação e adjudicação do objeto, será efetuado o registro dos preços mediante Ata de Registro de Preços a ser firmada entre o licitante vencedor e a Administração Municipal.

11.2. A Ata de Registro de Preços destina-se a subsidiar o acompanhamento dos preços.

11.3. O licitante vencedor será convocado para, no prazo de 05 (cinco) dias úteis, contados da data de recebimento da convocação, assinar a Ata de Registro de Preços.

11.4. É facultado à Administração, havendo recusa do licitante vencedor em atender a convocação no prazo mencionado no item anterior ou estando em situação irregular, na forma do art. 4º, XVI, da Lei nº 10.520/02 e do art. 27, § 3º do Decreto nº 5.450/05, convocar os licitantes remanescentes, na ordem de classificação no certame, para, após feita a negociação e examinados os seus documentos habilitatórios, serão convocados para assinar a Ata de Registro de Preços ou revogar a licitação.

11.5. São de responsabilidade exclusiva do promitente fornecedor as informações relativas a endereço, telefone, bem como a modificação dos mesmos no período de vigência da Ata de Registro de Preços, dando-se por intimado em caso de eventual tentativa frustrada de comunicação.

11.6. Caso o licitante vencedor seja microempresa ou empresa de pequeno porte, constituída na forma da Lei Complementar nº 123/2006, a regularidade fiscal será condição indispensável para a assinatura do contrato.

11.7. Havendo alguma restrição na regularidade fiscal, será assegurado prazo de 5 (cinco) dias úteis, cujo termo inicial corresponderá ao momento em que a empresa de pequeno porte for declarada a vencedora do certame, prorrogáveis por igual período, a critério da Administração Municipal, para a regularização da documentação, pagamento ou parcelamento do débito e emissão de certidão negativa ou positiva com efeito de negativa.

11.8. A não regularização da documentação no prazo acima estipulado implicará na decadência do direito à contratação pela microempresa ou empresa de pequeno porte, sem prejuízo das sanções previstas neste Edital, sendo facultado à Administração Municipal convocar os licitantes remanescentes, na ordem de classificação, para a assinatura da Ata de Registro de Preços ou revogar a licitação.

11.9. O Termo de Compromisso não poderá ser objeto de cessão, transferência ou subcontratação, bem como pretendido por outro Ente Público para a realização do instituto da carona, no todo ou em parte, sem a prévia e expressa anuência da Administração Municipal.

11.10. Toda vez que for constatado, através de pesquisa de preços realizada pela Administração Municipal, que os valores registrados na Ata de Registro de Preços encontram-se divergentes dos praticados no mercado, a Administração Municipal poderá:

11.10.1. Cancelar os itens com preços registrados cujos valores estejam acima dos preços praticados, inclusive quando o fornecedor não aceite adequá-los ao mercado.

11.10.2. Promover ajustes dos preços registrados na hipótese de restabelecimento do equilíbrio econômico-financeiro do contrato, nos casos previstos no art. 65, inciso II, alínea "d" da Lei nº 8.666/93, mediante comprovação oficial, fundamentada e aceita pela Administração Municipal.

12. REAJUSTAMENTO DE PREÇOS

12.1. Os preços registrados pelo presente certame, a princípio, são fixos e só reajustáveis na forma da lei.

12.2. Caso a execução do objeto contratual se estenda por mais de doze meses, contados da data da apresentação da proposta, sem que o contratado tenha dado causa a dilação, será deferido o reajustamento dos preços contratuais pela variação do ÍNDICE NACIONAL DE PREÇOS AO CONSUMIDOR AMPLO ESPECIAL - IPCA-E.

Prefeitura Municipal de Jequié



ESTADO DA BAHIA
PREFEITURA MUNICIPAL DE JEQUIÉ
SECRETARIA MUNICIPAL DE ADMINISTRAÇÃO

12.3. Em caso de novo reajustamento, a periodicidade será contada a partir da data do último reajustamento concedido.

12.4. No caso de prorrogação do contrato, e se couber reajuste, este observará o índice oficial previsto no Município de Jequié e só incidirá sobre os itens que não tenham sofrido revisão ou repactuação.

12.5. São nulos de pleno direito quaisquer expedientes que, na apuração de índice de reajuste, produza efeitos financeiros equivalentes aos de reajuste com periodicidade inferior a anual.

12.6. A solicitação de reajuste para majoração dos preços deve ser, obrigatoriamente, de iniciativa da CONTRATADA.

12.7. Os reajustes de preços a que a CONTRATADA fizer jus e não forem solicitados durante a vigência do Contrato, serão objeto de preclusão lógica, exceto quando constar ressalva de previsão de reajuste de preço em Termo Aditivo

12.8. A empresa eventualmente contratada para a fornecimento dos materiais remanescente dos itens tem direito ao ajuste dos valores, devendo os seus preços serem corrigidos, quando for o caso, no ato da contratação.

12.9. Na hipótese de sobrevirem fatos imprevisíveis ou previsíveis, porém de consequências incalculáveis, retardadores ou impeditivos da execução do ajustado, ou, ainda, em caso de força maior, caso fortuito ou fato do príncipe, configurando álea econômica extraordinária e extracontratual, o contrato poderá sofrer revisão de preço.

12.10. As alterações dos valores, para efeito de repactuação ou revisão, com vista ao equilíbrio econômico do contrato só poderão ocorrer através de processo fundamentado e que comprove alteração nos custos de maneira a justificar o pleito, por meio de documentação a ser analisada obrigatoriamente pela Procuradoria Geral do Município e deverão ter por base os preços das propostas apresentadas;

12.11. Na análise do pedido de revisão, dentre outros critérios, a Administração Municipal adotará, para verificação dos preços constantes dos demonstrativos que acompanham o pedido, pesquisa de mercado a ser realizada pela própria unidade ou por instituto de pesquisa, devendo a deliberação, deferimento ou indeferimento, acerca da alteração solicitada ser instruída com justificativa da escolha do critério e memória dos respectivos cálculos.

12.12. A revisão do preço, caso deferido, somente terá validade a partir da data da publicação da deliberação no Diário Oficial do Município (DOM).

12.13. É vedado à CONTRATADA interromper os serviços enquanto aguarda o trâmite do processo de revisão de preços, estando, neste caso, sujeita às sanções previstas neste Edital.

12.14. A revisão levará em consideração preponderantemente as normas legais federais, estaduais e municipais, que são soberanas à previsão desta cláusula.

13. CONDIÇÕES E LOCAL DE EXECUÇÃO

13.1. As condições e local de execução do objeto desta licitação estão definidos no Termo de Referência, parte integrante e inseparável do presente edital.

14. SUBCONTRATAÇÃO

14.1. O Contratado não poderá ceder ou subcontratar as obras e os serviços objeto deste Edital, sem prévia autorização da Administração Municipal, por escrito, sendo vedada a efetivação com empresa que tenha participado de qualquer etapa da licitação.

14.2. A autorização de subcontratação concedida pela Administração não eximirá o Contratado da responsabilidade total pelo cumprimento de todos os termos e condições deste Edital.

15. DA CONTRATAÇÃO

15.1 Homologada a licitação pela autoridade superior, a Administração Municipal firmará Ata de Registro de Preços com o licitante vencedor, visando a fornecimento dos materiais objeto desta licitação nos termos do Termo de Referência que integra este edital.

15.2. O adjudicatário será convocado a assinar o termo de contrato e/ou termo de compromisso, no prazo de até 05 (cinco) dias úteis, contados da data da convocação pelo setor técnico competente,

Prefeitura Municipal de Jequié



ESTADO DA BAHIA
PREFEITURA MUNICIPAL DE JEQUIÉ
SECRETARIA MUNICIPAL DE ADMINISTRAÇÃO

devendo comparecer à Administração Municipal para assinatura sob pena de decair do direito à contratação, nas previstas neste edital.

15.3. Se o licitante vencedor, convocado dentro do prazo de validade de sua proposta, não celebrar o contrato e/ou termo de compromisso, é facultado à Administração, sem prejuízo da aplicação das sanções previstas na legislação pertinente, examinar e verificar a aceitabilidade das propostas subseqüentes, na ordem de classificação, bem como o atendimento, pelo licitante, das condições de habilitação, procedendo à contratação.

15.4. Como condição para celebração do contrato, o licitante vencedor deverá manter todas as condições de habilitação exigidas na licitação, inclusive no que concerne ao cumprimento dos deveres trabalhistas que possuir.

15.5. A assinatura da Ata de Registro de Preços e/ou do contrato deverá ser realizada pelo representante legal da empresa ou mandatário com poderes expressos para tal.

15.6. A variação do valor contratual para fazer face ao reajuste de preços previsto no próprio contrato, quando for o caso, compensações ou apenações financeiras decorrentes das condições de pagamento nele previstas, bem como o empenho de dotações orçamentárias suplementares até o limite do seu valor corrigido, não caracterizam alteração do mesmo, podendo ser registrados por simples apostilamento, dispensando a celebração de aditamento

16. FISCALIZAÇÃO DO FORNECIMENTO

16.1. O setor competente para autorizar e fiscalizar o cumprimento do objeto desta licitação será designado na forma legal, observados os artigos 73 a 76 da Lei Federal n.8.666/93, e será realizada pela Administração no local, através de seus representantes, de forma a fazer cumprir, rigorosamente, o fornecimento, os prazos e condições do presente Edital, a proposta e as disposições do termo de compromisso.

16.2. Sem prejuízo da plena responsabilidade do Contratado perante a Administração ou a terceiros, todos os trabalhos contratados estarão sujeitos a mais ampla e irrestrita fiscalização da Administração, a qualquer hora, por seus representantes devidamente credenciados.

16.3. À Fiscalização compete: o acompanhamento e controle do fornecimento dos materiais, observadas todas as condições expressas nos documentos que compõem o Contrato ou instrumento equivalente.

16.4. A Fiscalização lançará no Livro de Ocorrência todas as observações dignas de registro para controle dos materiais recebidos, devidamente assinadas pelo preposto do Contratado.

16.5. Toda troca de informações e correspondências entre o Contratado e a Administração, bem como todas as instruções da Fiscalização ao Contratado, devem ser por escrito, cabendo o seu registro no Livro de Ocorrências de fornecimento de materiais. Todos os expedientes escritos do Contratado, após seu registro, serão encaminhados ao Administração, para decisão, acompanhados de parecer da Fiscalização.

16.6. A Fiscalização, constatando inoperância, desleixo, incapacidade, falta de exação ou ato desabonador, poderá determinar o afastamento do preposto ou de qualquer empregado do Contratado.

16.7. Compete à Fiscalização, em conjunto com as demais áreas da Administração, resolver as dúvidas e as questões expostas pelo Contratado, dando-lhes soluções rápidas e adequadas.

16.8. A inobservância ou desobediência às instruções e ordens da Fiscalização importará na aplicação das multas contratuais, relacionadas com a fornecimento dos materiais, e no desconto das faturas das despesas a que o Contratado tenha dado causa, por ação ou omissão.

Prefeitura Municipal de Jequié



ESTADO DA BAHIA
PREFEITURA MUNICIPAL DE JEQUIÉ
SECRETARIA MUNICIPAL DE ADMINISTRAÇÃO

17. RECEBIMENTO DOS MATERIAIS

17.1. Os recebimentos serão realizados na forma do artigo 73, inciso II da Lei nº 8.666/93 e respectivas alterações, observadas as demais condições previstas em procedimento interno para o recebimento dos materiais, podendo ser provisoriamente ou definitivamente, conforme descrição abaixo:

17.1.1 provisoriamente, para efeito de posterior verificação da conformidade do material com a especificação;

17.1.2 definitivamente, após a verificação da qualidade e quantidade do material e conseqüente aceitação.

17.2. A Administração reserva-se no direito de não aceitar os materiais em desacordo com o previsto neste instrumento convocatório, podendo rescindir o termo de compromisso ou contratados termos do art. 78, inciso II.

17.3. A eventual aceitação dos materiais por parte da Administração não eximirá o Contratado da responsabilidade de quaisquer erros, imperfeições ou vícios que eventualmente venham a ser detectados posteriormente, ficando as despesas decorrentes da reparação por conta exclusiva do Contratado.

18. DO CANCELAMENTO DO REGISTRO DE PREÇOS

18.1. O Registro de Preços poderá ser cancelado pela Administração Municipal quando:

- o fornecedor descumprir as exigências do edital que deu origem ao Registro de Preços;
- o fornecedor se recusar a assinar o contrato decorrente do Registro de Preços ou não retirar o instrumento equivalente no prazo estabelecido, sem justificativa aceita pela Administração Municipal;
- em qualquer das hipóteses de inexecução total ou parcial do contrato, decorrente do Termo de Compromisso de fornecimento firmado;
- os preços registrados apresentarem variações superiores aos praticados no mercado e o fornecedor se recusar a adequá-los na forma prevista neste edital;
- em razões de interesse público, devidamente justificado.

18.2 A comunicação do cancelamento do preço registrado será feita por correspondência, com aviso de recebimento e publicação em diário oficial, juntando-se o comprovante aos autos que deram origem ao Registro de Preços.

19. REVOGAÇÃO – ANULAÇÃO

19.1. A licitação poderá ser revogada ou anulada nos termos do art. 49 da lei 8.666/93.

20. IMPUGNAÇÕES

20.1. Até 02 (dois) dias úteis antes da data fixada para a realização da sessão pública do pregão, qualquer pessoa poderá solicitar esclarecimentos, providências ou impugnar o ato convocatório do Pregão, deverão ser enviados a Pregoeiro, através do e-mail: comprasadmjequie@gmail.com, cabendo ao Pregoeiro decidir sobre a petição no prazo de um (1) dia útil a contar da data de recebimento. As impugnações e pedidos de esclarecimentos não suspendem os prazos previstos no certame

20.2. Acolhida à petição contra o ato convocatório, será designada nova data para realização do certame.

21. DISPOSIÇÕES GERAIS

21.1. A qualquer tempo, antes da data fixada para apresentação das propostas, poderá o Pregoeiro, se necessário, modificar este Edital, hipótese em que deverá proceder à divulgação, reabrindo-se o prazo inicialmente estabelecido, exceto quando, inquestionavelmente, a alteração não afetar a formulação das propostas.

Prefeitura Municipal de Jequié



ESTADO DA BAHIA
PREFEITURA MUNICIPAL DE JEQUIÉ
SECRETARIA MUNICIPAL DE ADMINISTRAÇÃO

21.2. O Pregoeiro poderá em qualquer fase da licitação, suspender os trabalhos, procedendo o registro da suspensão e a convocação para a continuidade dos mesmos, bem como promover diligências destinadas a esclarecer ou a complementar a instrução do processo licitatório, desde que não implique em inclusão de documento ou informação que deveria constar originariamente da proposta.

21.3. O Pregoeiro, no interesse da Administração, poderá relevar falhas meramente formais constantes da documentação e proposta, desde que não comprometam a lisura do procedimento ou contrariem a legislação pertinente.

21.4. As informações e esclarecimentos necessários ao perfeito conhecimento do objeto desta licitação poderão ser prestados pelo Pregoeiro, no local e horário indicados no **item X do preâmbulo**.

21.5. Os casos omissos serão dirimidos pelo Pregoeiro, com observância da legislação em vigor.

21.6. Para quaisquer questões judiciais oriundas do presente Edital, prevalecerá o Foro da Comarca de JEQUIÉ, Estado da Bahia, com exclusão de qualquer outro, por mais privilegiado que seja.

22. DOS ANEXOS

22.1. – Fazem parte deste Edital, como Anexos:

- a) Termo de Referência - **(ANEXO I)**;
- b) Modelo de proposta de preço– **(ANEXO II)**
- c) Modelo de declaração de elaboração independente da proposta - **(ANEXO III)**;
- d) Declaração de que tem conhecimento dos requisitos e cumpriu as exigências de habilitação **(ANEXO IV)**
- e) Declaração de atendimento ao inciso XXXIII do art. 7º da Constituição Federal **(ANEXO V)**;
- f) Declaração de que não se encontra suspensa de licitar ou impedida de contratar com qualquer entidade integrante da Administração Pública Municipal, Estadual ou Federal, direta ou indireta **(ANEXO VI)**
- g) Modelo de declaração para microempresas e empresas de pequeno porte **(ANEXO VII)**;
- h) Modelo de declaração única) **(ANEXO VIII)**
- i) Minuta de Contrato **(ANEXO IX)**
- j) Minuta de Ata de Registro de preços **(ANEXO X)**

Jequié-BA, 26 de dezembro de 2023.

Danilo da Silva Nascimento
Pregoeiro

Prefeitura Municipal de Jequié



ESTADO DA BAHIA
PREFEITURA MUNICIPAL DE JEQUIÉ
 SECRETARIA MUNICIPAL DE ADMINISTRAÇÃO

ANEXO I ESPECIFICAÇÃO DO OBJETO/TERMO DE REFERÊNCIA

Modalidade de Licitação PREGÃO ELETRÔNICO SRP	Número 137/2023
---	--------------------

1. OBJETO

CONTRATAÇÃO DE EMPRESA ESPECIALIZADA PARA PRESTAÇÃO DE SERVIÇOS DE CONFECÇÃO DE MATERIAL GRÁFICO, CAMISARIA, BRINDES E COMUNICAÇÃO VISUAL PARA AS AÇÕES DAS SECRETARIAS MUNICIPAIS E SEUS DEPARTAMENTOS.

2. JUSTIFICATIVA

O OBJETO SOLICITADO SE FAZ NECESSÁRIO PARA SUPRIR AS NECESSIDADES DA PREFEITURA MUNICIPAL DE JEQUIÉ/BA, PARA ATENDER DIVERSAS DEMANDAS DAS SECRETARIAS MUNICIPAIS E SEUS DEPARTAMENTOS, MELHORANDO ASSIM A COMUNICAÇÃO, INFORMAÇÃO E CONSCIENTIZAÇÃO ATRAVÉS:

- ✓ DA PRODUÇÃO DE PANFLETOS, FOLHETOS, CARTAZES E BANNERS PARA INFORMAR OS CIDADÃOS SOBRE SERVIÇOS MUNICIPAIS, PROGRAMAS SOCIAIS, CAMPANHAS DE SAÚDE, EDUCAÇÃO E EVENTOS COMUNITÁRIOS; CAMPANHAS DE CONSCIENTIZAÇÃO SOBRE SEGURANÇA NO TRÂNSITO, EDUCAÇÃO AMBIENTAL E OUTRAS QUESTÕES LOCAIS POR MEIO DE MATERIAL GRÁFICO E COMUNICAÇÃO VISUAL;
- ✓ CONFECÇÃO DE CAMISETAS PERSONALIZADAS PARA COLABORADORES E PARTICIPANTES DE EVENTOS MUNICIPAIS, CRIANDO UMA IDENTIDADE VISUAL COESA; DISTRIBUIÇÃO DE BRINDES PERSONALIZADOS, COMO CANETAS, CAMISETAS, BONÉS, SACOLAS REUTILIZÁVEIS E ETC, PARA PROMOVER A PREFEITURA E SEUS PROGRAMAS, PARA OS EVENTOS MUNICIPAIS.
- ✓ UTILIZAÇÃO DE SINALIZAÇÃO VISUAL EFICAZ EM TODA A CIDADE PARA DIRECIONAR OS CIDADÃOS PARA SERVIÇOS MUNICIPAIS, PONTOS TURÍSTICOS, ÁREAS DE LAZER E EVENTOS.
- ✓ SINALIZAÇÃO DE TRÂNSITO, PLACAS DE INFORMAÇÕES, DIRECIONAMENTO DE ESTACIONAMENTO, CICLOVIAS E MUITO MAIS.
- ✓ MATERIAL EDUCATIVO, COMO LIVROS, CARTILHAS E PÔSTERES, PARA PROMOVER A EDUCAÇÃO E A CULTURA NA CIDADE.
- ✓ EXPOSIÇÕES E EVENTOS CULTURAIS COM ELEMENTOS DE COMUNICAÇÃO VISUAL PARA DESTACAR O PATRIMÔNIO CULTURAL LOCAL.
- ✓ CAMPANHAS VISUAIS PARA SENSIBILIZAR A COMUNIDADE SOBRE A IMPORTÂNCIA DA SUSTENTABILIDADE, RECICLAGEM E PRESERVAÇÃO DO MEIO AMBIENTE.
- ✓ BANNERS, FAIXAS, CARTAZES E MATERIAIS PROMOCIONAIS PARA ATRAIR VISITANTES E INCENTIVAR A PARTICIPAÇÃO DA COMUNIDADE EM EVENTOS LOCAIS, COMO FESTIVAIS, FEIRAS E COMPETIÇÕES ESPORTIVAS.
- ✓ DESENVOLVIMENTO DE CONTEÚDO VISUAL PARA AS REDES SOCIAIS DA PREFEITURA, AMPLIANDO O ALCANCE DA COMUNICAÇÃO COM A COMUNIDADE.
- ✓ LOGOTIPOS, PADRÕES DE CORES E DIRETRIZES VISUAIS CONSISTENTES PARA CRIAR UMA IDENTIDADE RECONHECÍVEL E PROFISSIONAL.
- ✓ BRINDES E TROFÉUS PERSONALIZADOS PARA RECONHECER E PREMIAR REALIZAÇÕES NOTÁVEIS NA COMUNIDADE, COMO PRÊMIOS CÍVICOS, HONRARIAS E COMPETIÇÕES.

Prefeitura Municipal de Jequié



ESTADO DA BAHIA
PREFEITURA MUNICIPAL DE JEQUIÉ
 SECRETARIA MUNICIPAL DE ADMINISTRAÇÃO

✓ PROMOVER A PARTICIPAÇÃO CIDADÃ POR MEIO DE MATERIAIS GRÁFICOS QUE INCENTIVEM O ENVOLVIMENTO EM DECISÕES MUNICIPAIS, COMO ELEIÇÕES E AUDIÊNCIAS PÚBLICAS.

UTILIZAR ESSES RECURSOS DE FORMA ESTRATÉGICA E EFICAZ PODE FORTALECER A RELAÇÃO ENTRE A PREFEITURA E A COMUNIDADE, MELHORAR A VISIBILIDADE DOS PROGRAMAS E SERVIÇOS MUNICIPAIS E CRIAR UM SENSO DE IDENTIDADE E PERTENCIMENTO À CIDADE. É FUNDAMENTAL GARANTIR QUE ESSES MATERIAIS ESTEJAM ALINHADOS COM A IDENTIDADE VISUAL DA PREFEITURA E SEJAM DE ALTA QUALIDADE PARA ALCANÇAR OS MELHORES RESULTADOS.

SERÁ ADOTADO O SISTEMA DE REGISTRO DE PREÇOS, HAJA VISTA A CONVENIÊNCIA DO FORNECIMENTO DO OBJETO COM PREVISÃO DE SEREM DE FORMA PARCELADOS CONFORME A NECESSIDADE, VISANDO MINIMIZAR E REDUZIR OS CUSTOS NECESSÁRIOS.

RESSALTA-SE QUE AS QUANTIDADES ESTIMADAS FORAM FIXADAS TENDO POR BASE O QUANTITATIVO INFORMADO ATRAVÉS DE OFÍCIOS DE CADA SECRETARIA MUNICIPAL.

3. PRAZO DE VIGÊNCIA

PELO PERÍODO DE 12 (DOZE) MESES.

4. VALOR GLOBAL ESTIMADO

R\$ 8.734.174,85 (OITO MILHÕES, SETECENTOS E TRINTA E QUATRO MIL, CENTO E SETENTA E QUATRO REAIS E OITENTA E CINCO CENTAVOS).

5. DETALHAMENTO DO SERVIÇO

OBS.: AS TIRAGENS E MODELOS SERÃO DIFERENTES A DEPENDER DA DEMANDA E SERVIÇO SOLICITADO.

ITEM	ESPECIFICAÇÃO	QTD.	U. F.	PER.	UND. PER.	VALOR UNIT. (R\$)	VALOR TOTAL (R\$)
LOTE 01 - .							
1	ADESIVO LEITOSO BRILHOSO COM IMPRESSAO EM 4 CORES COM INSTALAÇÃO	1.000	M2	--	--	68,92	68.920,00
2	ADESIVO LEITOSO BRILHOSO COM IMPRESSAO EM 4 CORES SEM INSTALAÇÃO	1.000	M2	--	--	68,37	68.370,00
3	LONA COM IMPRESSAO E ACABAMENTO EM BAINHA E ILHOIS OU BAINHA E MADEIRA EM 4 CORES SEM INSTALAÇÃO	1.500	M2	--	--	506,68	760.020,00
4	LONA COM IMPRESSAO E ACABAMENTO EM BAINHA E ILHOIS OU BAINHA E MADEIRA EM 4 CORES COM INSTALAÇÃO	1.500	M2	--	--	506,68	760.020,00
5	PLACA EM LONA IMPRESSA POR	1.000	M2	--	--	506,97	506.970,00

Prefeitura Municipal de Jequié



ESTADO DA BAHIA
PREFEITURA MUNICIPAL DE JEQUIÉ
 SECRETARIA MUNICIPAL DE ADMINISTRAÇÃO

	PROCESSO DIGITAL UV, COM ESTRUTURA DE METALON E INSTALAÇÃO NO LOCAL.						
6	FAIXA EM LONA, 4 X 1 M, ACABAMENTO EM MADEIRA E INSTALAÇÃO	200	UN	--	--	2.028,79	405.758,00
7	TOTEM EM ACM DULPA FACE TAM 0,74 X 2,00 M COM LETRAS EM VOLUMETRIA E PVC ATÉ 30 LETRAS COM INSTALAÇÃO LOCAL.	30	UN	--	--	3.496,40	104.892,00
8	SERVIÇO DE INSTALAÇÃO DE ADESIVO / PELÍCULA COM COR E ARTE ? M². ADESIVO / PELÍCULA, POR M², COM ARTE (DESENHOS, LETRAS OU SÍMBOLOS) DE ACORDO COM O SOLICITANTE. COM COR OPACA, DE BASE ESCURA OU A CRITÉRIO DE ESCOLHA DE OUTRA COR, EM COMUM ACORDO DAS PARTES, DESDE QUE NÃO ALTERE O VALOR DO M² PROPOSTO DA COR DE REFERÊNCIA NO DECORRER DO CONTRATO VIGENTE. PARA USO EM VIDRO GERAL. O VALOR DO SERVIÇO DE INSTALAÇÃO INCLUI: ADESIVO / PELÍCULA + MÃO DE OBRA + INSUMOS NECESSÁRIOS PARA INSTALAÇÃO, TOTALIZANDO O VALOR DO M².	1.000	M2	--	--	203,33	203.330,00
9	SERVIÇO DE INSTALAÇÃO DE ADESIVO / PELÍCULA PERFURADO COM COR ? M². ADESIVO / PELÍCULA PERFURADO, POR M², SEM ARTE (SÍMBOLOS OU LETRAS). OPACO, COM COR DE BASE ESCURA OU A CRITÉRIO DE ESCOLHA DE OUTRA COR, EM COMUM ACORDO DAS PARTES, DESDE QUE NÃO	1.200	M2	--	--	152,57	183.084,00

Prefeitura Municipal de Jequié



ESTADO DA BAHIA
PREFEITURA MUNICIPAL DE JEQUIÉ
 SECRETARIA MUNICIPAL DE ADMINISTRAÇÃO

	ALTERE O VALOR DO M² PROPOSTO DA COR DE REFERÊNCIA NO DECORRER DO CONTRATO VIGENTE. PARA USO EM VIDRO GERAL. O VALOR DO SERVIÇO DE INSTALAÇÃO INCLUI: ADESIVO / PELÍCULA PERFURADO + MÃO DE OBRA + INSUMOS NECESSÁRIOS PARA INSTALAÇÃO, TOTALIZANDO O VALOR DO M².						
10	FACHADA EM ACM, COM LETRAS EM VOLUMETRIA E PVC ATÉ 30 LETRAS COM INSTALAÇÃO LOCAL.	1.000	M2	--	--	1.266,10	1.266.100,00
11	PLACAS DE SINALIZAÇÃO PVC COM ADESIVO LEITOSO APLICADO 4 X0 COR TAMANHO: 0,50 X 0,20M. COLCADO EM DUPLA FACE COM INSTALAÇÃO.	1.000	UN	--	--	422,63	422.630,00
12	OUTDOOR PERSONALIZADO FABRICADO NAS MEDIDAS 9 X 3 M. PODENDO SER FEITO EM LOTES E TIRAGENS DIVERSAS	100	UN	--	--	599,35	59.935,00
13	TROFEU EM ACRÍLICO TRANSPARTE E IMPRESÃO EM ADESIVO, COM BASE PRETA, TAMANHO 17 CM DE ALTURA POR 20 DE LARGURA, PODENDO SER FEITO EM LOTES E TIRAGENS DIVERSAS.	410	UN	--	--	32,29	13.238,90
14	TROFEU EM ACRÍLICO TRANSPARTE E IMPRESÃO EM ADESIVO, COM BASE PRETA, TAMANHO 15 CM DE ALTURA POR 18 DE LARGURA, PODENDO SER FEITO EM LOTES E TIRAGENS DIVERSAS.	410	UN	--	--	28,16	11.545,60
15	TROFEU EM ACRÍLICO TRANSPARTE E IMPRESÃO EM ADESIVO, COM BASE PRETA, TAMANHO 13 CM DE ALTURA POR 15 DE LARGURA,	435	UN	--	--	23,81	10.357,35

Prefeitura Municipal de Jequié



ESTADO DA BAHIA
PREFEITURA MUNICIPAL DE JEQUIÉ
 SECRETARIA MUNICIPAL DE ADMINISTRAÇÃO

	PODENDO SER FEITO EM LOTES E TIRAGENS DIVERSAS.							
							TOTAL (R\$):	4.845.170,85
LOTE 02 - .								
16	PANFLETO, EM PAPEL COUCHÊ, BRILHO OU FOSCO, TAMANHO 15X21CM, 4X4 CORES, MÍNIMO DE 500 UNIDADES.	200.000	UN	--	--	1,48	296.000,00	
17	CARTÃO DE VISITA, IMPRESSÃO EM CARTÕES DE VISITA, SENDO 100, 200, OU 300 PARA CADA CARGO ? COLORIDO, TAMANHO 9 X 5 CENTÍMETROS, PAPEL COUCHÊ FOSCO, 250 G/M² 4/0 CORES, COM ACABAMENTO EM LAMINAÇÃO FOSCA, ARTE E FOTOLITO INCLUSO. TEXTOS: VARIANDO EM FUNÇÃO DO NOME/CARGO A SER IMPRESSO.	10.000	UN	--	--	1,03	10.300,00	
18	BLOCO ANOTAÇÕES PERSONALIZADO COLORIDO, CONTENDO 50 FOLHAS CADA, CONFECCIONADO EM PAPEL OFÍCIO BRANCO, GRAMATURA 75G/M², FORMATO 15,0 CM X 21,0 CM (LXA) E COLAGEM NA PARTE SUPERIOR. PODENDO SER FEITO EM LOTES E TIRAGENS DIVERSAS.	5.000	UN	--	--	7,46	37.300,00	
19	CARTAZ IMPRESSOS NO FORMATO A4, PAPEL COUCHÊ FOSCO, GRAMATURA DE 120G, IMPRESSÃO COLORIDA, PODENDO SER ARTES DIFERENTES E PERSONALIZADAS.	1.850	UN	--	--	2,00	3.700,00	
20	FOLDER SENDO 10 MOTIVOS DIFERENTES SENDO 1.000 DE CADA MODELO. FORMATO ABERTO: 29,7 X 21 CM. FORMATO FECHADO: 10,0 X21 CM. PAPEL: COUCHÊ LISO 170G/M², 4 X 4 CORES. ACABAMENTO: DE 02	50.000	UN	--	--	2,78	139.000,00	

Prefeitura Municipal de Jequié



ESTADO DA BAHIA
PREFEITURA MUNICIPAL DE JEQUIÉ
 SECRETARIA MUNICIPAL DE ADMINISTRAÇÃO

	DOBRAS. COM DIGITAÇÃO E IMPRESSÃO DE DADOS VARIÁVEIS, COM LAMINAÇÃO FOSCA E VERNIZ TEXTURIZADOS. PODENDO SER FEITO EM LOTES E TIRAGENS DIVERSAS.						
21	FOLDER. SENDO 10 MODELOS DIFERENTES COM 1.000 UNIDADES CADA. FORMATO ABERTO: 32,0 X 65,0CM. FORMATO FECHADO:32,0 X 21,6 CM. PAPEL: COUCHÉ FOSCO 170G/M², 4 X 4 CORES. ACABAMENTO: 03 DOBRAS. COM DIGITAÇÃO E IMPRESSÃO DE DADOS VARIÁVEIS, COM LAMINAÇÃO BRILHO E HOT STAMPING COBRE, COM CLICHÊ 15X21 CM.	50.000	UN	--	--	8,34	417.000,00
22	CARTILHA Nº. DE ATÉ PÁGINAS: 50. FORMATO FECHADO: 25,0X35,0 CM. CAPA: EM 4X0 CORES EM DUO DESIGN 250G. FORMATO ABERTO: 25X70,0 CM LAMINAÇÃO FOSCA FRENTE. MIOLO: EM 4X4 CORES EM OFFSET 75G.	50.000	UN	--	--	14,20	710.000,00
23	REVISTAS: COM ATÉ 36 PÁGINAS MAIS CAPA E CONTRACAPA, NO FORMATO FECHADO 210X280MM E NO FORMATO ABERTO 420X280MM E 4X4 CORES, EM PAPEL COUCHE 170GPODENDO SER FEITO EM LOTES E TIRAGENS DIVERSAS.	50.000	UN	--	--	11,36	568.000,00
24	PASTA DE PAPEL LAMINADO, COM BOLSA, TIMBRE NA FRENTE, NA BOLSA E NO VERSO, TAMANHO 31,5 X 44,0 CM,4X0 COR	5.000	UN	--	--	7,37	36.850,00
25	LIVRO, TAMANHO 16X23CM, CAPA 4X0 CORES EM PAPEL	5.000	UN	--	--	30,41	152.050,00

Prefeitura Municipal de Jequié



ESTADO DA BAHIA
PREFEITURA MUNICIPAL DE JEQUIÉ
 SECRETARIA MUNICIPAL DE ADMINISTRAÇÃO

	SUPREMO 250G/M² EM ALTO BRILHO, MIOLO 2X2 CORES EM PAPEL OFF SET 75G/M², Nº DE PÁGINAS ATÉ 300, LOMBADA QUADRADA 5MM.						
26	IMPRESSÃO DE CARTILHAS COM CAPA ? CADERNO DE ATIVIDADES, FORMATO APROXIMADAMENTE 21X30 CM, MIOLO EM PAPEL OFSSET 90GR, 4X4, IMPRESSÕES FRENTE E VERSO EM MODELOS DIFERENTES. CARTILHAS DE 96 PAGINAS.CAPA EM PAPEL COUCHÉ 90GR 4X4, FORMATO 21X30 CM ACABAMENTO FECHADO TIPO CANOA COM DOIS GRAMPOS, CAPA COLORIDA.	10.000	UN	--	--	18,76	187.600,00
27	IMPRESSÃO DE CARTILHAS COM CAPA ? CADERNO DE ATIVIDADES, FORMATO APROXIMADAMENTE 21X30 CM, MIOLO EM PAPEL OFSSET 90GR, 4X4, IMPRESSÕES FRENTE E VERSO EM MODELOS DIFERENTES. CARTILHAS DE 56 PAGINAS.CAPA EM PAPEL COUCHÉ 90GR 4X4, FORMATO 21X30 CM ACABAMENTO FECHADO TIPO CANOA COM DOIS GRAMPOS, CAPA COLORIDA.	10.000	UN	--	--	12,83	128.300,00
28	IMPRESSÃO DE CARTILHAS COM CAPA ? CADERNO DE ATIVIDADES, FORMATO APROXIMADAMENTE 21X30 CM, MIOLO EM PAPEL OFSSET 90GR, 4X4, IMPRESSÕES FRENTE E VERSO EM MODELOS DIFERENTES. CARTILHAS DE 36 PAGINAS.CAPA EM PAPEL COUCHÉ 90GR 4X4, FORMATO 21X30 CM ACABAMENTO	5.000	UN	--	--	24,25	121.250,00

Prefeitura Municipal de Jequié



ESTADO DA BAHIA
PREFEITURA MUNICIPAL DE JEQUIÉ
 SECRETARIA MUNICIPAL DE ADMINISTRAÇÃO

	FECHADO TIPO CANOA COM DOIS GRAMPOS, CAPA COLORIDA.							
29	ENVELOPE SACO BRANCO TIMBRADO, TAMANHO 24X34CM, 4X0 COR, AP 90GR.	2.000	UN	--	--	2,89	5.780,00	
30	ENVELOPE SACO BRANCO TIMBRADO, TAMANHO 16,8X22,9CM, 1X0 COR, AP 90GR.	2.000	UN	--	--	2,14	4.280,00	
31	ENVELOPE CARTA TIMBRADO BRANCO, TAMANHO 22,9X11,4 CM, 4X0 COR	2.000	UN	--	--	1,62	3.240,00	
32	CERTIFICADO, IMPRESSÃO DIGITAL 4X0, PAPEL COUCHÊ 180G, FORMATO A4.	2.000	UN	--	--	2,83	5.660,00	
33	CREDENCIAL 14X10 CM EM PAPEL: SUPREMO OU RECICLADO; CORDÃO: NA COR ESCOLHIDO PELA PREFEITURA; IMPRESSÃO: 4 X 0 CORES	5.000	UN	--	--	1,91	9.550,00	
TOTAL (R\$):							2.835.860,00	
LOTE 03 - .								
34	CAMISA EM ALGODÃO, TAMANHO/CORES VARIADOS (CONFORME SOLICITAÇÃO), COM IMPRESSÃO SILKCREEN POLICROMIA (FRENTE E VERSO) PERSONALIZADA. PODENDO SER FEITO EM LOTES E TIRAGENS DIVERSAS	10.000	UN	--	--	37,31	373.100,00	
35	CAMISA COM MANGA CURTA. MALHA PIQUÊ E GOLA POLO LOCALIZADA E PERSONALIZADA. TAMANHOS P, M, G, GG, XGG OU CONFORME A NECESSIDADE. PODENDO SER FEITO EM LOTES E TIRAGENS DIVERSAS.	2.610	UN	--	--	68,40	178.524,00	
36	CAMISA EM ALGODÃO E POLIESTER, TAMANHO/CORES VARIADOS (CONFORME SOLICITAÇÃO), COM IMPRESSÃO	3.000	UN	--	--	34,39	103.170,00	

Prefeitura Municipal de Jequié



ESTADO DA BAHIA
PREFEITURA MUNICIPAL DE JEQUIÉ
 SECRETARIA MUNICIPAL DE ADMINISTRAÇÃO

	SILKSCREEN POLICROMIA (FRENTE E VERSO) PERSONALIZADA. PODENDO SER FEITO EM LOTES E TIRAGENS DIVERSAS						
37	CAMISA EM MALHA POLIESTER, TAMANHO/CORES VARIADOS (CONFORME SOLICITAÇÃO), COM IMPRESSÃO SILKSCREEN POLICROMIA (FRENTE E VERSO) PERSONALIZADA. PODENDO SER FEITO EM LOTES E TIRAGENS DIVERSAS	3.000	UN	--	--	34,42	103.260,00
38	CAMISA COM MANGA LONGA. COM PROTEÇÃO UV, COM ESTAMPA LOCALIZADA E PERSONALIZADA. TAMANHOS P, M, G, GG, XGG OU CONFORME A NECESSIDADE. PODENDO SER FEITO EM LOTES E TIRAGENS DIVERSAS.	1.000	UN	--	--	45,73	45.730,00
39	CAMISA EM MALHA DE ALGODÃO, MODELO SOCIAL, MANGA LONGA COM BOTÃO NA COR BRANCA COM BORDADO NO PEITO E PERSONALIZADA. TAMANHOS P, M, G, GG, XGG OU CONFORME A NECESSIDADE. PODENDO SER FEITO EM LOTES E TIRAGENS DIVERSAS.	1.000	UN	--	--	86,28	86.280,00
40	CAMISA EM MALHA DE ALGODÃO, MODELO SOCIAL, MANGA LONGA COM BOTÃO NA COR AZUL MARINHO COM BORDADO NO PEITO E PERSONALIZADA. TAMANHOS P, M, G, GG, XGG OU CONFORME A NECESSIDADE. PODENDO SER FEITO EM LOTES E TIRAGENS DIVERSAS.	1.000	UN	--	--	94,68	94.680,00
41	BONÉ EM POLIESTER, COM ESTAMPA ATÉ 3	1.000	UN	--	--	46,26	46.260,00

Prefeitura Municipal de Jequié



ESTADO DA BAHIA
PREFEITURA MUNICIPAL DE JEQUIÉ
 SECRETARIA MUNICIPAL DE ADMINISTRAÇÃO

	LOCAIS DE IMPRESSÃO E PERSONALIZADA. CONFORME A NECESSIDADE DA PREFEITURA. PODENDO SER FEITO EM LOTES E TIRAGENS DIVERSAS.						
42	CAMISA EM MALHA DRY FIT. CAMISA EM MALHA 10% POLIAMIDA - MALHA GELADINHA. PROTEÇÃO UV. TAMANHOS P, M, G, GG, XGG OU CONFORME A NECESSIDADE. PODENDO SER FEITO EM LOTES E TIRAGENS DIVERSAS.	1.000	UN	--	--	22,14	22.140,00
						TOTAL (R\$):	1.053.144,00
						VALOR GLOBAL (R\$):	8.734.174,85

6. PRAZO DE ENTREGA

CONFORME SOLICITAÇÃO ATRAVÉS DE ENVIO DA ORDEM DE SERVIÇO.

7. FISCAIS DO CONTRATO

LUCIANA LOPES ALMEIDA GONÇALVES / THAIS GOMES CARNEIRO/ RUILAN ALVES SANTOS/ JULIANE SANTOS CARDOSO/ ALAN VIEIRA/ SAMUEL SILVA/ ANA PAULA BARROS BRITTO MAIA/ CAMILO BARBOSA DE SOUZA

Prefeitura Municipal de Jequié



ESTADO DA BAHIA
PREFEITURA MUNICIPAL DE JEQUIÉ
 SECRETARIA MUNICIPAL DE ADMINISTRAÇÃO

ANEXO II – PROPOSTA DE PREÇOS

Processo Administrativo: Nº/.....

Tipo de Licitação: **MENOR PREÇO POR LOTE**

Data:

Horário: (.....).

Local:

Em atendimento ao item **IV** do edital e seus anexos, apresentamos nossa PROPOSTA DE PREÇOS para CONTRATAÇÃO DE EMPRESA ESPECIALIZADA PARA PRESTAÇÃO DE SERVIÇOS DE CONFECÇÃO DE MATERIAL GRÁFICO, CAMISARIA, BRINDES E COMUNICAÇÃO VISUAL PARA AS AÇÕES DAS SECRETARIAS MUNICIPAIS E SEUS DEPARTAMENTOS., a qual detalhamos, na seguinte planilha:

ITEM	ESPECIFICAÇÃO	QTD.	U. F.	PER.	UND. PER.	VALOR UNIT. (R\$)	VALOR TOTAL (R\$)
LOTE 01 -							
1	ADESIVO LEITOSO BRILHOSO COM IMPRESSAO EM 4 CORES COM INSTALAÇÃO	1.000	M2	--	--		
2	ADESIVO LEITOSO BRILHOSO COM IMPRESSAO EM 4 CORES SEM INSTALAÇÃO	1.000	M2	--	--		
3	LONA COM IMPRESSAO E ACABAMENTO EM BAINHA E ILHOIS OU BAINHA E MADEIRA EM 4 CORES SEM INSTALAÇÃO	1.500	M2	--	--		
4	LONA COM IMPRESSAO E ACABAMENTO EM BAINHA E ILHOIS OU BAINHA E MADEIRA EM 4 CORES COM INSTALAÇÃO	1.500	M2	--	--		
5	PLACA EM LONA IMPRESSA POR PROCESSO DIGITAL UV, COM ESTRUTURA DE METALON E INSTALAÇÃO NO LOCAL.	1.000	M2	--	--		
6	FAIXA EM LONA, 4 X 1 M, ACABAMENTO EM MADEIRA E INSTALAÇÃO	200	UN	--	--		
7	TOTEM EM ACM DULPA FACE TAM 0,74 X 2,00 M COM LETRAS EM VOLUMETRIA E PVC ATÉ 30 LETRAS COM INSTALAÇÃO LOCAL.	30	UN	--	--		
8	SERVIÇO DE INSTALAÇÃO DE ADESIVO / PELÍCULA COM COR E ARTE ? M². ADESIVO / PELÍCULA, POR M², COM ARTE (DESENHOS, LETRAS OU SÍMBOLOS) DE	1.000	M2	--	--		

Prefeitura Municipal de Jequié



ESTADO DA BAHIA
PREFEITURA MUNICIPAL DE JEQUIÉ
 SECRETARIA MUNICIPAL DE ADMINISTRAÇÃO

	ACORDO COM O SOLICITANTE. COM COR OPACA, DE BASE ESCURA OU A CRITÉRIO DE ESCOLHA DE OUTRA COR, EM COMUM ACORDO DAS PARTES, DESDE QUE NÃO ALTERE O VALOR DO M ² PROPOSTO DA COR DE REFERÊNCIA NO DECORRER DO CONTRATO VIGENTE. PARA USO EM VIDRO GERAL. O VALOR DO SERVIÇO DE INSTALAÇÃO INCLUI: ADESIVO / PELÍCULA + MÃO DE OBRA + INSUMOS NECESSÁRIOS PARA INSTALAÇÃO, TOTALIZANDO O VALOR DO M ² .						
9	SERVIÇO DE INSTALAÇÃO DE ADESIVO / PELÍCULA PERFURADO COM COR ? M ² . ADESIVO / PELÍCULA PERFURADO, POR M ² , SEM ARTE (SÍMBOLOS OU LETRAS). OPACO, COM COR DE BASE ESCURA OU A CRITÉRIO DE ESCOLHA DE OUTRA COR, EM COMUM ACORDO DAS PARTES, DESDE QUE NÃO ALTERE O VALOR DO M ² PROPOSTO DA COR DE REFERÊNCIA NO DECORRER DO CONTRATO VIGENTE. PARA USO EM VIDRO GERAL. O VALOR DO SERVIÇO DE INSTALAÇÃO INCLUI: ADESIVO / PELÍCULA PERFURADO + MÃO DE OBRA + INSUMOS NECESSÁRIOS PARA INSTALAÇÃO, TOTALIZANDO O VALOR DO M ² .	1.200	M2	--	--		
10	FACHADA EM ACM, COM LETRAS EM VOLUMETRIA E PVC ATÉ 30 LETRAS COM INSTALAÇÃO LOCAL.	1.000	M2	--	--		
11	PLACAS DE SINALIZAÇÃO PVC COM ADESIVO LEITOSO APLICADO 4 X0 COR	1.000	UN	--	--		

Prefeitura Municipal de Jequié



ESTADO DA BAHIA
PREFEITURA MUNICIPAL DE JEQUIÉ
 SECRETARIA MUNICIPAL DE ADMINISTRAÇÃO

	TAMANHO: 0,50 X 0,20M. COLCADO EM DUPLA FACE COM INSTALAÇÃO.						
12	OUTDOOR PERSONALIZADO FABRICADO NAS MEDIDAS 9 X 3 M. PODENDO SER FEITO EM LOTES E TIRAGENS DIVERSAS	100	UN	--	--		
13	TROFEU EM ACRÍLICO TRANSPARTE E IMPRESSÃO EM ADESIVO, COM BASE PRETA, TAMANHO 17 CM DE ALTURA POR 20 DE LARGURA, PODENDO SER FEITO EM LOTES E TIRAGENS DIVERSAS.	410	UN	--	--		
14	TROFEU EM ACRÍLICO TRANSPARTE E IMPRESSÃO EM ADESIVO, COM BASE PRETA, TAMANHO 15 CM DE ALTURA POR 18 DE LARGURA, PODENDO SER FEITO EM LOTES E TIRAGENS DIVERSAS.	410	UN	--	--		
15	TROFEU EM ACRÍLICO TRANSPARTE E IMPRESSÃO EM ADESIVO, COM BASE PRETA, TAMANHO 13 CM DE ALTURA POR 15 DE LARGURA, PODENDO SER FEITO EM LOTES E TIRAGENS DIVERSAS.	435	UN	--	--		
TOTAL (R\$):							
LOTE 02 - .							
16	PANFLETO, EM PAPEL COUCHÊ, BRILHO OU FOSCO, TAMANHO 15X21CM, 4X4 CORES, MÍNIMO DE 500 UNIDADES.	200.000	UN	--	--		
17	CARTÃO DE VISITA, IMPRESSÃO EM CARTÕES DE VISITA, SENDO 100, 200, OU 300 PARA CADA CARGO ? COLORIDO, TAMANHO 9 X 5 CENTÍMETROS, PAPEL COUCHÊ FOSCO, 250 G/M² 4/0 CORES, COM ACABAMENTO EM LAMINAÇÃO FOSCA, ARTE E FOTOLITO INCLUSO. TEXTOS: VARIANDO EM FUNÇÃO DO NOME/CARGO A SER IMPRESSO.	10.000	UN	--	--		
18	BLOCO ANOTAÇÕES	5.000	UN	--	--		

Prefeitura Municipal de Jequié



ESTADO DA BAHIA
PREFEITURA MUNICIPAL DE JEQUIÉ
 SECRETARIA MUNICIPAL DE ADMINISTRAÇÃO

	PERSONALIZADO COLORIDO, CONTENDO 50 FOLHAS CADA, CONFECCIONADO EM PAPEL OFÍCIO BRANCO, GRAMATURA 75G/M², FORMATO 15,0 CM X 21,0 CM (LXA) E COLAGEM NA PARTE SUPERIOR. PODENDO SER FEITO EM LOTES E TIRAGENS DIVERSAS.						
19	CARTAZ IMPRESSOS NO FORMATO A4, PAPEL COUCHÊ FOSCO, GRAMATURA DE 120G, IMPRESSÃO COLORIDA, PODENDO SER ARTES DIFERENTES E PERSONALIZADAS.	1.850	UN	--	--		
20	FOLDER SENDO 10 MOTIVOS DIFERENTES SENDO 1.000 DE CADA MODELO. FORMATO ABERTO: 29,7 X 21 CM. FORMATO FECHADO: 10,0 X21 CM. PAPEL: COUCHÊ LISO 170G/M², 4 X 4 CORES. ACABAMENTO: DE 02 DOBRAS, COM DIGITAÇÃO E IMPRESSÃO DE DADOS VARIÁVEIS, COM LAMINAÇÃO FOSCA E VERNIZ TEXTURIZADOS. PODENDO SER FEITO EM LOTES E TIRAGENS DIVERSAS.	50.000	UN	--	--		
21	FOLDER. SENDO 10 MODELOS DIFERENTES COM 1.000 UNIDADES CADA. FORMATO ABERTO: 32,0 X 65,0CM. FORMATO FECHADO:32,0 X 21,6 CM. PAPEL: COUCHÊ FOSCO 170G/M², 4 X 4 CORES. ACABAMENTO: 03 DOBRAS. COM DIGITAÇÃO E IMPRESSÃO DE DADOS VARIÁVEIS, COM LAMINAÇÃO BRILHO E HOT STAMPING COBRE, COM CLICHÊ 15X21 CM.	50.000	UN	--	--		
22	CARTILHA Nº. DE ATÉ PÁGINAS: 50. FORMATO FECHADO: 25,0X35,0 CM. CAPA: EM 4X0 CORES EM DUO DESIGN 250G. FORMATO ABERTO: 25X70,0 CM LAMINAÇÃO FOSCA	50.000	UN	--	--		

Prefeitura Municipal de Jequié



ESTADO DA BAHIA
PREFEITURA MUNICIPAL DE JEQUIÉ
 SECRETARIA MUNICIPAL DE ADMINISTRAÇÃO

	FRENTE. MIOLO: EM 4X4 CORES EM OFFSET 75G.						
23	REVISTAS: COM ATÉ 36 PÁGINAS MAIS CAPA E CONTRACAPA, NO FORMATO FECHADO 210X280MM E NO FORMATO ABERTO 420X280MM E 4X4 CORES, EM PAPEL COUCHE 170GPODENDO SER FEITO EM LOTES E TIRAGENS DIVERSAS.	50.000	UN	--	--		
24	PASTA DE PAPEL LAMINADO, COM BOLSA, TIMBRE NA FRENTE, NA BOLSA E NO VERSO, TAMANHO 31,5 X 44,0 CM,4X0 COR	5.000	UN	--	--		
25	LIVRO, TAMANHO 16X23CM, CAPA 4X0 CORES EM PAPEL SUPREMO 250G/M² EM ALTO BRILHO, MIOLO 2X2 CORES EM PAPEL OFF SET 75G/M², Nº DE PÁGINAS ATÉ 300, LOMBADA QUADRADA 5MM.	5.000	UN	--	--		
26	IMPRESSÃO DE CARTILHAS COM CAPA ? CADERNO DE ATIVIDADES, FORMATO APROXIMADAMENTE 21X30 CM, MIOLO EM PAPEL OFSSET 90GR, 4X4, IMPRESSÕES FRENTE E VERSO EM MODELOS DIFERENTES. CARTILHAS DE 96 PAGINAS.CAPA EM PAPEL COUCHÉ 90GR 4X4, FORMATO 21X30 CM ACABAMENTO FECHADO TIPO CANOA COM DOIS GRAMPOS, CAPA COLORIDA.	10.000	UN	--	--		
27	IMPRESSÃO DE CARTILHAS COM CAPA ? CADERNO DE ATIVIDADES, FORMATO APROXIMADAMENTE 21X30 CM, MIOLO EM PAPEL OFSSET 90GR, 4X4, IMPRESSÕES FRENTE E VERSO EM MODELOS DIFERENTES. CARTILHAS DE 56 PAGINAS.CAPA EM PAPEL COUCHÉ 90GR 4X4, FORMATO 21X30 CM ACABAMENTO FECHADO TIPO CANOA	10.000	UN	--	--		

Prefeitura Municipal de Jequié



ESTADO DA BAHIA
PREFEITURA MUNICIPAL DE JEQUIÉ
 SECRETARIA MUNICIPAL DE ADMINISTRAÇÃO

	COM DOIS GRAMPOS, CAPA COLORIDA.						
28	IMPRESSÃO DE CARTILHAS COM CAPA ? CADERNO DE ATIVIDADES, FORMATO APROXIMADAMENTE 21X30 CM, MIOLO EM PAPEL OFSSET 90GR, 4X4, IMPRESSÕES FRENTE E VERSO EM MODELOS DIFERENTES. CARTILHAS DE 36 PAGINAS. CAPA EM PAPEL COUCHÊ 90GR 4X4, FORMATO 21X30 CM ACABAMENTO FECHADO TIPO CANOA COM DOIS GRAMPOS, CAPA COLORIDA.	5.000	UN	--	--		
29	ENVELOPE SACO BRANCO TIMBRADO, TAMANHO 24X34CM, 4X0 COR, AP 90GR.	2.000	UN	--	--		
30	ENVELOPE SACO BRANCO TIMBRADO, TAMANHO 16,8X22,9CM, 1X0 COR, AP 90GR.	2.000	UN	--	--		
31	ENVELOPE CARTA TIMBRADO BRANCO, TAMANHO 22,9X11,4 CM, 4X0 COR	2.000	UN	--	--		
32	CERTIFICADO, IMPRESSÃO DIGITAL 4X0, PAPEL COUCHÊ 180G, FORMATO A4.	2.000	UN	--	--		
33	CRENCIAL 14X10 CM EM PAPEL: SUPREMO OU RECICLADO; CORDÃO: NA COR ESCOLHIDO PELA PREFEITURA; IMPRESSÃO: 4 X 0 CORES	5.000	UN	--	--		
TOTAL (R\$):							
LOTE 03 - .							
34	CAMISA EM ALGODÃO, TAMANHO/CORES VARIADOS (CONFORME SOLICITAÇÃO), COM IMPRESSÃO SILKCREEN POLICROMIA (FRENTE E VERSO) PERSONALIZADA. PODENDO SER FEITO EM LOTES E TIRAGENS DIVERSAS	10.000	UN	--	--		
35	CAMISA COM MANGA CURTA. MALHA PIQUÉ E GOLA POLO LOCALIZADA E PERSONALIZADA.	2.610	UN	--	--		

Prefeitura Municipal de Jequié



ESTADO DA BAHIA
PREFEITURA MUNICIPAL DE JEQUIÉ
 SECRETARIA MUNICIPAL DE ADMINISTRAÇÃO

	TAMANHOS P, M, G, GG, XGG OU CONFORME A NECESSIDADE. PODENDO SER FEITO EM LOTES E TIRAGENS DIVERSAS.						
36	CAMISA EM ALGODÃO E POLIESTER, TAMANHO/CORES VARIADOS (CONFORME SOLICITAÇÃO), COM IMPRESSÃO SILKSCREEN POLICROMIA (FRENTE E VERSO) PERSONALIZADA. PODENDO SER FEITO EM LOTES E TIRAGENS DIVERSAS	3.000	UN	--	--		
37	CAMISA EM MALHA POLIESTER, TAMANHO/CORES VARIADOS (CONFORME SOLICITAÇÃO), COM IMPRESSÃO SILKSCREEN POLICROMIA (FRENTE E VERSO) PERSONALIZADA. PODENDO SER FEITO EM LOTES E TIRAGENS DIVERSAS	3.000	UN	--	--		
38	CAMISA COM MANGA LONGA. COM PROTEÇÃO UV, COM ESTAMPA LOCALIZADA E PERSONALIZADA. TAMANHOS P, M, G, GG, XGG OU CONFORME A NECESSIDADE. PODENDO SER FEITO EM LOTES E TIRAGENS DIVERSAS.	1.000	UN	--	--		
39	CAMISA EM MALHA DE ALGODÃO, MODELO SOCIAL, MANGA LONGA COM BOTÃO NA COR BRANCA COM BORDADO NO PEITO E PERSONALIZADA. TAMANHOS P, M, G, GG, XGG OU CONFORME A NECESSIDADE. PODENDO SER FEITO EM LOTES E TIRAGENS DIVERSAS.	1.000	UN	--	--		
40	CAMISA EM MALHA DE ALGODÃO, MODELO SOCIAL, MANGA LONGA COM BOTÃO NA COR AZUL MARINHO COM BORDADO NO PEITO E PERSONALIZADA. TAMANHOS P, M, G, GG, XGG OU CONFORME A NECESSIDADE.	1.000	UN	--	--		

Prefeitura Municipal de Jequié



ESTADO DA BAHIA
PREFEITURA MUNICIPAL DE JEQUIÉ
 SECRETARIA MUNICIPAL DE ADMINISTRAÇÃO

	PODENDO SER FEITO EM LOTES E TIRAGENS DIVERSAS.						
41	BONÉ EM POLIESTER, COM ESTAMPA ATÉ 3 LOCAIS DE IMPRESSÃO E PERSONALIZADA. CONFORME A NECESSIDADE DA PREFEITURA. PODENDO SER FEITO EM LOTES E TIRAGENS DIVERSAS.	1.000	UN	--	--		
42	CAMISA EM MALHA DRY FIT. CAMISA EM MALHA 10% POLIAMIDA - MALHA GELADINHA. PROTEÇÃO UV. TAMANHOS P, M, G, GG, XGG OU CONFORME A NECESSIDADE. PODENDO SER FEITO EM LOTES E TIRAGENS DIVERSAS.	1.000	UN	--	--		
						TOTAL (R\$):	
						VALOR GLOBAL (R\$):	

Valor global da Proposta R\$ xxx.xxx,00 (valor por extenso)

VALIDADE DA PROPOSTA 60 DIAS

OBSERVAÇÕES:

Declaro expressamente que estão incluídas, nos preços cotados, custos, encargos e tributos e todas as despesas, de qualquer natureza, incidentes sobre o objeto deste Pregão.

Declaro expressamente que será cumprido o serviço de acordo com a especificação e que a solução por nós proposta atende plenamente a todas as exigências do edital, notadamente aquelas do Anexo I.

Razão Social, número do CNPJ/MF, endereço, telefone/Fax, Informação do Banco, Nº da Agência e Conta Corrente, com titularidade do licitante para futuros pagamentos.

Local, _____ de _____ de _____.

RAZÃO SOCIAL e CNPJ
 NOME DO REPRESENTANTE LEGAL
 E ASSINATURA

Prefeitura Municipal de Jequié



ESTADO DA BAHIA
PREFEITURA MUNICIPAL DE JEQUIÉ
 SECRETARIA MUNICIPAL DE ADMINISTRAÇÃO

ANEXO III MODELO DE DECLARAÇÃO DE ELABORAÇÃO INDEPENDENTE DA PROPOSTA (PAPEL TIMBRADO DA EMPRESA)

Modalidade de Licitação PREGÃO ELETRÔNICO SRP	Número 137/2023
---	--------------------

_____ (*representante do licitante*), portador da Cédula de Identidade RG nº _____ e do CPF nº _____, como representante devidamente constituído de _____ (*identificação do licitante ou do Consórcio*), inscrita no CNPJ nº _____, doravante denominado (Licitante), para fins do disposto no Edital da presente Licitação, declara, sob as penas da lei, em especial o art. 299 do Código Penal Brasileiro, que:

- (a) a proposta apresentada para participar da presente Licitação foi elaborada de maneira independente (pelo Licitante), e o conteúdo da proposta não foi, no todo ou em parte, direta ou indiretamente, informado, discutido ou recebido de qualquer outro participante potencial ou de fato da presente Licitação, por qualquer meio ou por qualquer pessoa;
- (b) a intenção de apresentar a proposta elaborada para participar da presente Licitação não foi informada, discutida ou recebida de qualquer outro participante potencial ou de fato da presente Licitação, por qualquer meio ou por qualquer pessoa;
- (c) que não tentou, por qualquer meio ou por qualquer pessoa, influir na decisão de qualquer outro participante potencial ou de fato da presente Licitação quanto a participar ou não da referida licitação;
- (d) que o conteúdo da proposta apresentada para participar da presente Licitação não será, no todo ou em parte, direta ou indiretamente, comunicado ou discutido com qualquer outro participante potencial ou de fato da presente Licitação antes da adjudicação do objeto da referida licitação;
- (e) que o conteúdo da proposta apresentada para participar da presente Licitação não foi, no todo ou em parte, direta ou indiretamente, informado, discutido ou recebido de qualquer integrante do órgão licitante antes da abertura oficial das propostas; e
- (f) que está plenamente ciente do teor e da extensão desta declaração e que detém plenos poderes e informações para firmá-la.

 (local e data)

 RAZÃO SOCIAL
 CNPJ
 NOME DO REPRESENTANTE LEGAL
 E ASSINATURA

Prefeitura Municipal de Jequié



ESTADO DA BAHIA
PREFEITURA MUNICIPAL DE JEQUIÉ
SECRETARIA MUNICIPAL DE ADMINISTRAÇÃO

ANEXO IV

(modelo)

(Papel timbrado ou carimbo da empresa)

DECLARAÇÃO REFERENTE À HABILITAÇÃO (EM ATENDIMENTO AO INCISO VII DO ART. 4º DA LEI Nº 10.520/2002) – PLENO CONHECIMENTO

A empresa _____, inscrita no CNPJ sob o nº _____, sediada _____, **DECLARA**, que **cumpre plenamente os requisitos exigidos para sua habilitação**, conforme prescreve o inciso VII, do artigo 4º, da Lei 10.520, de 17 de julho de 2002, referente ao **Pregão Eletrônico SRP Nº 137/2023**, estando ciente das penalidades aplicáveis nos casos de descumprimento.

_____, em ____ de _____ de 2023.

Assinatura do Representante Legal.

Prefeitura Municipal de Jequié



ESTADO DA BAHIA
PREFEITURA MUNICIPAL DE JEQUIÉ
SECRETARIA MUNICIPAL DE ADMINISTRAÇÃO

ANEXO V

(modelo)

DECLARAÇÃO DE ATENDIMENTO AO INCISO XXXIII DO ART. 7º DA CONSTITUIÇÃO FEDERAL

Declaramos, para os fins do disposto no inciso V do art. 27 da Lei 8.666/93, acrescido pela Lei nº 9.854/99, que não empregamos menor de 18 (dezoito) anos em trabalho noturno, perigoso ou insalubre e não empregamos menor de 12 (doze) anos.

Ressalva: emprega menor, a partir de 14 (quatorze) anos, na condição de aprendiz ().

Observação: em caso afirmativo, assinalar a ressalva acima.

_____, _____ de _____ de _____.

Local e data

Licitante interessado

Prefeitura Municipal de Jequié



ESTADO DA BAHIA
PREFEITURA MUNICIPAL DE JEQUIÉ
SECRETARIA MUNICIPAL DE ADMINISTRAÇÃO

ANEXO VI

(modelo)

DECLARAÇÃO DO LICITANTE DE QUE NÃO SE ENCONTRA SUSPENSO DE LICITAR OU IMPEDIDO DE CONTRATAR

Declaro, na condição de licitante, não estar suspenso de licitar ou impedido de contratar com qualquer entidade integrante da Administração Pública Municipal, Estadual ou Federal, direta ou indireta.

_____, _____, de _____ de _____
Local e Data

Licitante Interessado

-.

Prefeitura Municipal de Jequié



ESTADO DA BAHIA
PREFEITURA MUNICIPAL DE JEQUIÉ
SECRETARIA MUNICIPAL DE ADMINISTRAÇÃO

ANEXO VII MODELO DE DECLARAÇÃO DE ENQUADRAMENTO COMO MICROEMPRESA OU EMPRESA DE PEQUENO PORTE (PAPEL TIMBRADO DA EMPRESA)

_____ (Razão Social da empresa), inscrita no CNPJ nº _____, por intermédio de seu representante legal, o(a) Sr.(a) _____, portador(a) da Carteira de Identidade nº _____ e do CPF nº _____, DECLARA, para fins do disposto na letra "h" do subitem 4, do Edital, do **Pregão Eletrônico SRP Nº 137/2023**, sob as sanções administrativas cabíveis e sob as penas da lei, que esta empresa, na presente data, é considerada:

(....) MICROEMPRESA, conforme Inciso I do artigo 3º da Lei Complementar nº 123, de 04/12/2006;

(....) EMPRESA DE PEQUENO PORTE, conforme Inciso II do artigo 3º da Lei Complementar nº 123, de 14/12/2006.

Declara ainda que a empresa está excluída das vedações constantes do parágrafo 4º do artigo 3º da Lei Complementar nº 123, de 14 de dezembro de 2006.

(local e data)

(representante legal)

Observações:

- 1) Assinalar com um "X" a condição da empresa;
- 2) A Declaração deverá ser apresentada em papel timbrado da licitante e estar assinada pelo representante legal da empresa;
- 3) Esta declaração deverá ser entregue no ato do credenciamento.

Prefeitura Municipal de Jequié



ESTADO DA BAHIA
PREFEITURA MUNICIPAL DE JEQUIÉ
SECRETARIA MUNICIPAL DE ADMINISTRAÇÃO

ANEXO VIII MODELO DE DECLARAÇÃO ÚNICA (PAPEL TIMBRADO DA EMPRESA)

A empresa _____, inscrita no CNPJ sob o nº _____, declara que:

- a. Aceitamos as condições estipuladas neste Edital, ressalvada a hipótese de impugnação;
- b. Executaremos o contrato de acordo com as diretrizes e normas técnicas adotadas pela PREFEITURA MUNICIPAL DE JEQUIÉ;
- c. Obedeceremos às ordens expedidas pela PREFEITURA MUNICIPAL DE JEQUIÉ, durante a execução do contrato;
- d. Entre nossos dirigentes, gerentes, sócios, responsáveis técnicos, e demais profissionais não figuram empregados da PREFEITURA MUNICIPAL DE JEQUIÉ;
- e. O endereço para correspondência, é _____, o telefone para contato é _____, e nosso representante legal para assinatura de eventual contrato é o Sr (a) _____, brasileiro, _____, residente e domiciliado a _____, inscrito (a) no CPF sob o nº _____.

_____, _____ de _____ de 2023.

RAZÃO SOCIAL
CNPJ
NOME DO SÓCIO RESPONSÁVEL
OU PELO REPRESENTANTE LEGAL
E ASSINATURA

Prefeitura Municipal de Jequié



ESTADO DA BAHIA
PREFEITURA MUNICIPAL DE JEQUIÉ
SECRETARIA MUNICIPAL DE ADMINISTRAÇÃO

ANEXO IX

PREGÃO ELETRÔNICO Nº 137/2023
PROCESSO ADMINISTRATIVO Nº476/2023
CONTRATO Nº

CONTRATO DE FORNECIMENTO QUE ENTRE
SI CELEBRAM O MUNICÍPIO DE JEQUIÉ E

Pelo presente instrumento, o **MUNICÍPIO DE JEQUIÉ**, Estado da Bahia, pessoa jurídica de direito público interno, com sede na Praça Duque de Caxias, s/n, Bairro Jequezinho - Jequié – BA, inscrito no CNPJ sob o n.º 13.894.878/0001-60, neste ato representado pelo seu Prefeito, o Senhor ZENILDO BRANDÃO SANTANA, brasileiro, casado, portador da Cédula de Identidade n.º 0646444808 - expedida pela SSP/BA, CPF/MF n.º 710.610.375-68, doravante designada simplesmente **MUNICÍPIO**, e a empresa, inscrita no CNPJ sob o nº, situada na Rua, nº,,,,, neste ato representada legalmente por seu representante legal, o Sr....., inscrito no RG nº SSP-... e CPF nº,doravante denominada **CONTRATADA**, tendo em vista a Homologação do **Pregão Eletrônico 137/2023, constante do Processo Administrativo nº 476/2023**, resolvem celebrar o presente **CONTRATO** que será regido pelas disposições da Lei 8.666/93, pelas cláusulas e condições seguintes e demais normas pertinentes, mediante as seguintes cláusulas e condições, as quais aceitam, ratificam e outorgam:

CLÁUSULA PRIMEIRA – DO FUNDAMENTO LEGAL

1.1. O presente instrumento é celebrado com fundamento na Lei Federal nº 8.666/93, e Processo Administrativo nº 476/2023.

CLÁUSULA SEGUNDA – OBJETO

CONTRATAÇÃO DE EMPRESA ESPECIALIZADA PARA PRESTAÇÃO DE SERVIÇOS DE CONFECÇÃO DE MATERIAL GRÁFICO, CAMISARIA, BRINDES E COMUNICAÇÃO VISUAL PARA AS AÇÕES DAS SECRETARIAS MUNICIPAIS E SEUS DEPARTAMENTOS.

Os materiais deverão ser fornecidos de acordo com as especificações, condições de execução e atendimento previstos neste contrato, no Termo de Referência, proposta da CONTRATADA e demais documentos integrantes do Processo Administrativo nº 476/2023 que fazem parte integrante deste Contrato, como se estivessem integral e expressamente reproduzidos.

CLÁUSULA TERCEIRA – PRAZO

3.1. O presente instrumento é celebrado por prazo determinado, com vigência de **12 (doze) meses**, contados a partir da data de assinatura deste termo, vigorando **até de de 202....**, podendo ser prorrogado por interesse das partes nos termos da Lei 8.666/93, mediante celebração de termo aditivo.

3.2. A prorrogação do contrato somente ocorrerá se houver interesse da Administração, desde que O materiais estejam pendentes de entregas por parte do Fornecedor mediante justificativa plausível, com preços compatíveis de mercado e seja comprovado que a CONTRATADA mantém as condições iniciais de habilitação.

3.3. A CONTRATADA não tem direito subjetivo à prorrogação contratual

CLÁUSULA QUARTA – VALOR

Prefeitura Municipal de Jequié



ESTADO DA BAHIA
PREFEITURA MUNICIPAL DE JEQUIÉ
 SECRETARIA MUNICIPAL DE ADMINISTRAÇÃO

4.1. O Valor Global do presente instrumento é de **R\$** (..... **reais**), que corresponde à remuneração devida pelo **MUNICÍPIO** à **CONTRATADA** pela execução do objeto deste contrato, cujo pagamento será realizado após a entrega dos materiais, de acordo com a solicitação de administração.

4.2. No valor acima estão incluídas todas as despesas ordinárias diretas e indiretas decorrentes da execução do objeto, inclusive tributos, encargos sociais, trabalhistas, previdenciários, fiscais e comerciais incidentes, taxa de administração e outros necessários ao cumprimento integral do objeto da contratação e constituirão, assim, a única remuneração devida à **CONTRATADA**.

4.3. O preço ajustado neste contrato poderá ser corrigido a cada doze 12 (doze) meses, caso o Contrato seja prorrogado, com base na variação do **IPCA**, ou na falta deste, qualquer outro Índice Oficial e que mais eficientemente elida os efeitos inflacionários da Moeda Corrente Nacional, desde que seja comprovado que o valor do contrato permanecerá economicamente vantajoso para a Administração.

CLÁUSULA QUINTA – DOTAÇÃO ORÇAMENTÁRIA

5.1 As despesas derivadas deste Contrato correrão por conta da seguinte Dotação Orçamentária e de créditos adicionais específicos, se necessário, previstos na verba Orçamentária do Poder Executivo:

SECRETARIA	ELEMENTO DE DESPESA	PROJETO ATIVIDADE	FONTE DE RECURSO	VALOR (R\$)

5.2 No(s) exercício(s) seguinte(s), correrão à conta dos recursos próprios para atender às despesas da mesma natureza, cuja alocação será feita no início de cada exercício financeiro.

CLÁUSULA SEXTA – DO PAGAMENTO

6.1. O pagamento somente será autorizado depois de efetuado o “atesto” pelo servidor competente, condicionado este ato à verificação da conformidade da Nota Fiscal/Fatura apresentada em relação aos materiais efetivamente entregues, devidamente acompanhada das comprovações de regularidade fiscal da **CONTRATADA**.

6.2. Desde que a(s) fatura(s) esteja(m) em conformidade com o Contrato, o **MUNICÍPIO**, efetuará o pagamento em até **30 (trinta) dias**, com crédito na conta corrente em nome da **CONTRATADA**, indicada por escrito na Nota Fiscal, considerando-se, porém, que não será aceita cobrança bancária e não será efetuado o pagamento de títulos descontados ou através de cobrança em banco, bem como os que forem negociados com terceiros.

6.3. Havendo erro nas notas fiscais, as mesmas serão devolvidas à **CONTRATADA**, para correção e o prazo acima mencionado será contado a partir do recebimento da nova nota fiscal devidamente regularizada e atestada à prestação do serviço pelo **MUNICÍPIO**.

6.4. Quando do pagamento, será efetuada a retenção tributária prevista na legislação aplicável.

CLÁUSULA SÉTIMA – DAS OBRIGAÇÕES DA CONTRATADA

7.1. Além das obrigações avençadas neste instrumento, a **CONTRATADA** obriga-se a:

- a) Executar fielmente o objeto deste contrato, com pontualidade, presteza e qualidade, cumprindo, durante a execução deste instrumento, todas as obrigações assumidas, bem como todas as leis e posturas federais, estaduais e municipais;

Prefeitura Municipal de Jequié



ESTADO DA BAHIA
PREFEITURA MUNICIPAL DE JEQUIÉ
SECRETARIA MUNICIPAL DE ADMINISTRAÇÃO

- b) Responsabilizar-se pelo fiel cumprimento do fornecimento contratados, zelando sempre pelo interesse público, sem prejuízo da sua autonomia técnica-profissional, garantindo à Administração Pública o ressarcimento de eventuais prejuízos, em caso de má execução ou inexecução do fornecimento contratado, em que fique configurada a culpa ou dolo da parte CONTRATADA;
- c) Manter o MUNICÍPIO informado do andamento do fornecimento devendo comunicar ao CONTRATANTE qualquer anormalidade que interfira no bom desenvolvimento da entrega do objeto do presente contrato;
- d) A CONTRATADA é responsável pelos Encargos Trabalhistas, Previdenciários, Fiscais e Comerciais resultantes da execução do Contrato;
- e) Manter, durante toda a execução do Contrato, em compatibilidade com as obrigações por ele assumidas, todas as condições de Habilitação e Qualificação exigidas na Contratação;
- f) Não permitir a utilização de qualquer trabalho do menor de dezesseis anos, exceto na condição de aprendiz para os maiores de quatorze anos; nem permitir a utilização do trabalho do menor de dezoito anos em trabalho noturno, perigoso ou insalubre;
- g) Atender com Presteza as reclamações sobre a Qualidade materiais fornecidos, providenciando sua imediata correção, sem ônus para o CONTRATANTE;
- h) Reparar, corrigir, remover ou substituir, às suas expensas, no total ou em parte, no prazo fixado pelo fiscal do contrato, os materiais que apresentarem defeitos ou incorreções;
- i) Guardar sigilo sobre todas as informações obtidas em decorrência do cumprimento do contrato;
- j) Arcar com todo e qualquer dano ou prejuízo de qualquer natureza causado ao CONTRATANTE e/ou a terceiros, por sua culpa ou em consequência de erros, imperícia própria ou de Pessoas que estejam sob sua responsabilidade, nos fornecimentos Contratados;

CLÁUSULA OITAVA – DAS OBRIGAÇÕES DO MUNICÍPIO

8.1. Constituem direitos e obrigações do MUNICÍPIO:

- a) Promover, através de seu representante, o acompanhamento e a fiscalização da entrega do materiais, e efetuar os pagamentos nas condições e preço pactuados;
- b) Observar para que seja mantida, durante a vigência do Contrato, todas as condições de Habilitação e Qualificação da Contratada exigidas no processo administrativo;
- c) Notificar a Contratada, por escrito, da ocorrência de eventuais imperfeições no curso da entrega dos materiais, fixando prazo para a sua correção;
- d) Prestar todas as informações necessárias à Contratada para fornecimento dos materiais;
- e) Receber ou rejeitar materiais após verificada a qualidade do mesmo.

CLÁUSULA NONA – DO ACOMPANHAMENTO E FISCALIZAÇÃO

9.1. A gestão e fiscalização da entrega dos materiais serão realizadas pela designação através do D E C R E T O Nº 22.315, cabendo aos servidores Luciana Lopes Almeida Gonçalves / Thais Gomes Carneiro/ Ruilan Alves Santos/ Juliane Santos Cardoso/ Alan Vieira/ Samuel Silva/ Ana Paula Barros Britto Maia/ Camilo Barbosa De Souza, para verificação do cumprimento das Cláusulas Contratuais, conforme disposto no art. 67 da Lei 8.666/93, e terão poderes para verificar e exigir o seu fiel

Prefeitura Municipal de Jequié



ESTADO DA BAHIA
PREFEITURA MUNICIPAL DE JEQUIÉ
SECRETARIA MUNICIPAL DE ADMINISTRAÇÃO

cumprimento, sendo que sua ausência ou eventual omissão não eximirá a CONTRATADA dos compromissos e obrigações assumidas perante a CONTRATANTE.

9.2. Compete à Fiscalização, dentre outras atribuições:

- a) transmitir à CONTRATADA as determinações que julgar necessárias;
- b) comunicar à CONTRATADA quaisquer defeitos ou irregularidades encontrados na execução deste Contrato, estabelecendo prazos para que os mesmos sejam regularizados;
- c) recusar os equipamentos que não tenham sido entregues de acordo com as condições especificadas neste Contrato;
- d) comunicar à CONTRATADA quaisquer defeitos ou irregularidades encontrados no fornecimento, estabelecendo prazos para que os mesmos sejam regularizados.

9.3. A ação ou omissão, total ou parcial, da fiscalização do contratante, não eximirá a contratada de total responsabilidade na execução do contrato.

CLÁUSULA DÉCIMA – VEDAÇÕES

10.1. É vedado à CONTRATADA:

- a) Caucionar ou utilizar este Termo de Contrato para qualquer operação financeira;
- b) Interromper a execução fornecimento sob alegação de inadimplemento por parte da CONTRATANTE, salvo nos casos previstos em lei.

CLÁUSULA DÉCIMA PRIMEIRA – ALTERAÇÕES

11.1. Eventuais alterações contratuais reger-se-ão pela disciplina do art. 65 da Lei nº 8.666, de 1993.

11.2. A CONTRATADA é obrigada a aceitar, nas mesmas condições contratuais, os acréscimos ou supressões que se fizerem necessários, até o limite de 25% (vinte e cinco por cento) do valor inicial atualizado do contrato.

11.3. As supressões resultantes de acordo celebrado entre as partes contratantes poderão exceder o limite de 25% (vinte e cinco por cento) do valor inicial atualizado do contrato.

CLÁUSULA DÉCIMA SEGUNDA - DAS PENALIDADES

12.1. O descumprimento pela Contratada de qualquer das Obrigações previstas neste Contrato, sem justificativa expressamente aceita pela Contratante, sujeitará a CONTRATADA a todas as sanções previstas na Lei Federal nº 8.666/93, sem prejuízo da Responsabilidade Civil e Criminal, tais como:

- I - Advertência;
- II – Multa;
- III - Suspensão da Participação em Licitações da Contratante pelo período de até 05 (cinco) anos;
- IV - Declaração de Inidoneidade para Licitar ou Contratar com a Administração Municipal, enquanto perdurarem os motivos determinantes da Punição ou até que seja promovida a Reabilitação.

12.2. As Multas eventualmente incidentes serão aplicadas à CONTRATADA nos seguintes Percentuais:

Prefeitura Municipal de Jequié



ESTADO DA BAHIA
PREFEITURA MUNICIPAL DE JEQUIÉ
SECRETARIA MUNICIPAL DE ADMINISTRAÇÃO

I - Multa de 10% (dez por cento) sobre o valor mensal do Contrato, por ocorrência, nos casos de:

- a) Execução em desacordo com as condições e especificações constantes na Proposta;
- b) Recusa em corrigir ou substituir qualquer material rejeitado, caracterizando-se a recusa, caso a correção ou substituição não se efetivar nos 02 (dois) dias que se seguirem à data da comunicação formal da rejeição, independentemente das demais sanções cabíveis;
- c) Deixar de acatar orientações e procedimento previamente estabelecidos;
- d) Retardar o atendimento de pedido de esclarecimentos ou reclamações;
- e) Deixar de manter durante toda a execução do Contrato, em compatibilidade com as obrigações assumidas, todas as condições de Habilitação e Qualificação exigidas no Processo Administrativo;
- f) Descumprimento das obrigações e encargos sociais e trabalhistas, no caso de não regularização no prazo de até 05 (cinco) dias úteis após notificação do MUNICÍPIO, e que não culmine em Rescisão Contratual, sem prejuízo da aplicação de outras Sanções.

II - Multa de 10% (dez por cento) sobre o Valor Total do Contrato no caso de:

- a) Inexecução parcial do ajuste;
- b) Ocorrência de dano ao patrimônio público, causado por ação ou omissão da CONTRATADA, sem prejuízo do dever de reparar os danos causados;
- c) Apresentação de declaração ou documentação falsa, comportamento inidôneo ou realização de fraude fiscal;
- d) Infração a qualquer cláusula ou condição do Contrato, não especificada nas outras alíneas desta cláusula, e aplicada em dobro na sua Reincidência, independentemente das demais Sanções cabíveis.

III - Multa de 20% (vinte por cento) sobre o Valor Total do Contrato na hipótese de Inexecução Total do Ajuste ou Infração(ões) que resultar(em) na Rescisão do Contrato.

12.3. As Penalidades são independentes e a aplicação de uma Multa não exclui a possibilidade de aplicação de outra Penalidade, podendo ser aplicadas à Contratada juntamente com a de Advertência, Suspensão Temporária do Direito de Participar de Licitação com a Administração e/ou Impedimento de Licitar e Contratar com o Poder Público e **poderão ser descontadas do Pagamento a ser efetuado.**

12.4. As Multas previstas nesta Cláusula não têm caráter compensatório e o seu pagamento não eximirá a CONTRATADA da Responsabilidade de Perdas e Danos decorrentes das Infrações cometidas.

12.5. Da aplicação das Multas previstas nesta Cláusula DAS PENALIDADES, caberá Recurso no prazo de 05 (cinco) dias úteis, conforme o disposto no artigo 109, letra "f" da Lei Federal nº 8.666 de 21/06/93.

12.6. Sendo necessário recorrer aos meios Judiciais ou Administrativos, responderá a CONTRATADA pelo ressarcimento integral das Despesas, inclusive Honorários Advocatícios.

12.7. A suspensão temporária do fornecedor cujo contrato com a Administração Pública Municipal esteja em vigor, impedirá o mesmo de participar de outras licitações e contratações no âmbito do Município até o cumprimento da penalidade que lhe foi imposta.

12.8. Declaração de inidoneidade para licitar ou contratar com a Administração Pública Municipal, enquanto perdurarem os motivos determinantes da punição ou até que seja promovida a reabilitação

Prefeitura Municipal de Jequié



ESTADO DA BAHIA
PREFEITURA MUNICIPAL DE JEQUIÉ
SECRETARIA MUNICIPAL DE ADMINISTRAÇÃO

perante a própria autoridade que aplicou a penalidade, que será concedida sempre que a CONTRATADA ressarcir a Administração pelos prejuízos resultantes e após decorrido o prazo da penalidade aplicada.

12.9. As multas aplicadas deverão ser pagas espontaneamente no prazo máximo de 05 (cinco) dias ou serão deduzidas do valor correspondente ao valor do fornecimento, após prévio processo administrativo, garantida a ampla defesa e o contraditório ou, ainda, cobradas judicialmente, a critério do MUNICÍPIO.

12.10. Caso o valor da multa seja superior ao valor da garantia prestada, quando exigida, a CONTRATADA responderá pela sua diferença, a qual será descontada dos pagamentos eventualmente devidos pela Administração, ou, ainda, cobrada judicialmente.

12.11. A multa poderá ser aplicada cumulativamente com as demais penalidades, a depender do grau da infração cometida pela CONTRATADA e dos prejuízos causados à Administração Pública Municipal, não impedindo que a Administração rescinda unilateralmente o contrato.

CLÁUSULA DÉCIMA TERCEIRA - DOS CASOS DE RESCISÃO CONTRATUAL:

14.1. O presente contrato extinguir-se-á pela implementação do seu tempo final, com o integral cumprimento das obrigações pactuadas, e, poderá ser rescindido, pelo descumprimento de qualquer cláusula ou obrigações pactuadas, e especialmente pela ocorrência das hipóteses previstas nos artigos 77 e 78 da Lei Federal nº 8.666 de 22 de junho de 1993, com as consequências indicadas no art. 80 da mesma Lei, cujos dispositivos a CONTRATADA declara reconhecer, submetendo-se, irrestritamente, a todas as determinações estabelecidas.

14.2. Os casos de rescisão contratual serão formalmente motivados, assegurando-se à CONTRATADA o direito à prévia e ampla defesa.

14.3. A CONTRATADA reconhece os direitos da CONTRATANTE em caso de rescisão administrativa prevista no art. 77 da Lei nº 8.666, de 1993.

14.4. O termo de rescisão, sempre que possível, será precedido:

- Balanco dos eventos contratuais já cumpridos ou parcialmente cumpridos;
- Relação dos pagamentos já efetuados e ainda devidos;
- Indenizações e multas.

CLÁUSULA DÉCIMA QUARTA - DA LEGISLAÇÃO APLICÁVEL À EXECUÇÃO DO CONTRATO

15.1. A Legislação aplicável a este Contrato é composta pela Constituição Federal de 1988, Lei Federal nº 8.666/93 – sendo esta utilizada para dirimir os casos omissos -, subsidiariamente, especialmente a do Código Civil Brasileiro.

CLÁUSULA DÉCIMA QUINTA - CASO FORTUITO E FORÇA MAIOR

16.1. As partes não poderão ser responsabilizadas pelo não cumprimento de suas obrigações sob este Contrato em decorrência de Casos Fortuitos ou Eventos de Força Maior que impeçam, temporária ou definitivamente, o cumprimento de quaisquer dessas obrigações, conforme disposto do Código Civil Brasileiro.

16.2. A parte que pretender se valer da Exoneração prevista nesta Cláusula deverá informar a outra, de Imediato e por Escrito, da ocorrência do Caso Fortuito ou Evento de Força Maior, informando também o prazo estimado de duração do referido Evento.

CLÁUSULA DÉCIMA SEXTA - DAS DECLARAÇÕES E GARANTIAS ANTICORRUPÇÃO:

17.1. Se o CONTRATANTE identificar que o CONTRATADO tenha participação em práticas corruptas, fraudulentas, coercitivas ou obstrutivas, na licitação ou na execução do Contrato, o

Prefeitura Municipal de Jequié



ESTADO DA BAHIA
PREFEITURA MUNICIPAL DE JEQUIÉ
SECRETARIA MUNICIPAL DE ADMINISTRAÇÃO

CONTRATANTE poderá, após 14 (quatorze) dias da notificação ao CONTRATADO, cancelar o fornecimento de acordo com os termos do contrato, bem como nas disposições sobre rescisão, aplicando esta rescisão conforme os termos dos subitens da referida Cláusula.

17.1.1. Para os efeitos desta cláusula:

- a) “práticas de corrupção”: oferecer, dar, receber ou solicitar, direta ou indiretamente, qualquer vantagem com o objetivo de influenciar a ação de servidor público no processo de licitação ou na execução de contrato;
- b) “prática fraudulenta”: significa qualquer ato ou omissão de falsificação, inclusive falsidade ideológica, consciente ou inconscientemente, que engana ou tenta enganar, um indivíduo para obter benefício financeiro de outro de qualquer ordem, ou com intenção de evitar o cumprimento de uma obrigação;
- c) “prática colusiva”: significa uma combinação entre duas ou mais partes visando alcançar um fim indevido, inclusive influenciar indevidamente as ações de terceiros;
- d) “prática coercitiva”: significa prejudicar ou causar danos, direta ou indiretamente a qualquer parte interessada ou a sua propriedade para influenciar de modo incorreto as ações de uma parte;
- e) “prática obstrutiva”:
 - (e.1) deliberadamente destruir, falsificar, alterar ou ocultar provas em investigações ou fazer declarações falsas a investigadores, com o objetivo de impedir materialmente uma investigação do organismo financeiro multilateral, sobre alegações de uma prática de corrupção, fraude, coerção ou colusão; e/ou ameaçar, assediar ou intimidar qualquer parte para que esta não revele qualquer fato que seja de seu conhecimento em relação a questões relevantes para a investigação, ou para impedir que recorra à investigação ou a conduza, ou;
 - (e.2) atos cuja intenção seja impedir materialmente o exercício do direito de o organismo financeiro multilateral promover inspeção ou auditorias previsto no subitem 5.1.1 e abaixo.

17.2. O MUNICÍPIO rejeitará ou rescindirá o contrato se concluir que o licitante indicado se envolveu, de forma direta ou por meio de um agente, em prática corrupta, fraudulenta, colusiva, coercitiva ou obstrutiva ao concorrer ao contrato em questão;

17.3. Se algum funcionário do CONTRATADO tiver envolvimento em práticas corruptas, fraudulentas, colusivas, coercitivas ou obstrutivas durante a licitação ou durante a execução do contrato esses profissionais devem ser retirados da equipe imediatamente.

17.4. O CONTRATADO deverá permitir, e fará seus Subcontratados e Subconsultores permitirem, que o o MUNICÍPIO e/ou pessoas designadas pelo MUNICÍPIO possam inspecionar o local e todas as contas e registros relativos à execução do Contrato e a apresentação da proposta, e ter as contas e registros auditados por auditores designados pelo MUNICÍPIO, se o mesmo solicitar.

17.5. O Contratado e seus Subcontratados e Subconsultores devem observar com atenção a cláusula sobre 17.1.1, que prevê, nomeadamente, que os atos destinados a impedir materialmente o exercício de inspeção do MUNICÍPIO e do direito de efetuar auditoria prevista nesta Sub-cláusula constituem uma prática proibida e sujeita a rescisão do contrato, bem como a uma determinação de inelegibilidade, de acordo com as normas legalmente aplicáveis.

CLÁUSULA DÉCIMA SÉTIMA - DISPOSIÇÕES GERAIS

18.1. A CONTRATANTE reserva-se o direito de suspender temporariamente a execução deste Contrato, quando necessário por conveniência da Administração, respeitados os limites legais e os direitos assegurados à CONTRATADA.

18.2. A Administração Pública poderá motivadamente adotar providências acauteladoras, inclusive retendo o pagamento, como forma de prevenir a ocorrência de dano de difícil ou impossível reparação.

18.3. Todas as Comunicações relativas ao presente Contrato serão consideradas como aceitas, se efetuadas por escrito, mediante protocolo, com exceção feita às alterações das condições

Prefeitura Municipal de Jequié



ESTADO DA BAHIA
PREFEITURA MUNICIPAL DE JEQUIÉ
SECRETARIA MUNICIPAL DE ADMINISTRAÇÃO

Contratuais, os quais requererão Aditivos a ser redigido, pactuado entre as partes e devidamente publicado pelo CONTRATANTE.

18.4.A tolerância, por qualquer das Partes, quanto ao descumprimento das condições aqui estipuladas, representará mera liberalidade, não podendo ser invocada como novação Contratual ou renúncia de direitos, que poderão ser exercidos pela Parte que se sentir prejudicada, a qualquer tempo.

CLÁUSULA DÉCIMA OITAVA - FORO

19.1. As Partes Contratantes elegem o Foro da **Comarca de Jequié**, Estado da Bahia, para dirimir eventuais controvérsias oriundas deste Contrato, com renúncia expressa a qualquer outro, por mais privilegiado que seja.

E, por estarem assim justas e acordadas, as Partes firmam o presente Contrato em 02(duas) vias de igual teor e forma, juntamente com as duas Testemunhas abaixo assinadas, nomeadas e identificadas, obrigando-se por seus herdeiros ou sucessores, a qualquer título.

Jequié-BA, __ de _____ de 2023.

Zenildo Brandão Santana
MUNICIPIO

XXXXXXXXXXXXXXXXXXXXXXXXXXXXXXXXXXXX
CONTRATADA

TESTEMUNHAS:

CPF

CPF

Prefeitura Municipal de Jequié



ESTADO DA BAHIA
PREFEITURA MUNICIPAL DE JEQUIÉ
SECRETARIA MUNICIPAL DE ADMINISTRAÇÃO

ANEXO X

PREGÃO ELETRÔNICO – SISTEMA DE REGISTRO DE PREÇOS Nº 137/2023 PROCESSO LICITATORIO ADMINISTRATIVO Nº 476/2023 MINUTA DE ATA DE REGISTRO DE PREÇOS Nº ____/2023

....., com endereço à,
CNPJ/MF Sob o através do seu representante legal,
....., R.G. nº. CPF nº.
....., conforme instrumento em anexo, vem pela presente ATA DE
REGISTRO DE PREÇOS, firmada com a Prefeitura Municipal de JEQUIÉ, neste ato
representado Prefeito Municipal, obrigar-se ao quanto segue:

CLÁUSULA PRIMEIRA – DO OBJETO

1.1 Registro visando CONTRATAÇÃO DE EMPRESA ESPECIALIZADA PARA PRESTAÇÃO DE SERVIÇOS DE CONFECÇÃO DE MATERIAL GRÁFICO, CAMISARIA, BRINDES E COMUNICAÇÃO VISUAL PARA AS AÇÕES DAS SECRETARIAS MUNICIPAIS E SEUS DEPARTAMENTOS.

1.2 Os preços da PROPONENTE constante desta Ata de registro de preços ficam declarados registrados para fins de cumprimento deste instrumento e do Contrato que venha a ser firmado entre a PROPONENTE e a Administração.

1.3 A existência de preços registrados não obriga a Administração a firmar as contratações que deles poderão advir, ficando-lhe facultado a utilização de outras licitações, sendo assegurado ao beneficiário do registro preferência em igualdade de condições.

CLÁUSULA SEGUNDA – PREÇO E CONDIÇÕES DE PAGAMENTO

2.1 O valor da presente Ata de registro de preços é R\$ (.....), constantes da proposta de preços apresentada no Pregão Eletrônico SRP nº 137/2023, que é parte integrante deste instrumento, independente de transcrição, fixo e irrevogável, incluso todos os custos e despesas decorrentes de transporte, seguros, impostos e taxas de qualquer natureza. Valor dos itens: (planilha de preços com os respectivos valores)

2.2 Nas hipóteses previstas no art. 65, inciso II, alínea “d” da lei 8.666/93, o órgão gerenciador poderá promover o equilíbrio econômico – financeiro do contrato, mediante processo fundamentado e aceito pela Administração. O pagamento será efetuado mensalmente após o 10º dia do mês subsequente ao fornecimento, no valor correspondente ao quantitativo comprovadamente entregue. A licitante vencedora apresentará nota fiscal referente ao fornecimento realizado a CONTRATANTE, que encaminhará ao Setor de pagamento, toda a documentação necessária ao seu pagamento.

2.3 Na ocorrência de necessidade de providências complementares por parte da contratada o decurso do prazo de pagamento será interrompido, reiniciando-se sua contagem a partir da data em que estas foram cumpridas.

2.4 O faturamento correspondente ao objeto contratado deverá ser apresentado pelo fornecedor, através de Nota Fiscal, em duas vias, após assinatura do Contrato e recebimento da Nota de Empenho.

2.5 A entrega do objeto, deverá ser feita em até 20 (vinte) dias após recebimento da ordem de fornecimento pela empresa.

CLÁUSULA TERCEIRA – DO FORCIMENTO DOS MATERIAIS

3.1 A empresa vencedora fornecerá os materiais licitados ao CONTRATANTE, livre de quaisquer ônus ou encargo, no prazo máximo determinado pelo edital, contados a partir da emissão da ordem de serviços.

CLÁUSULA QUARTA – VALIDADE

4.1 Esta Ata de Registro de preços tem validade de 12 meses, a contar da data de sua assinatura, conforme art. 15 da lei nº. 8.666/93, e decreto nº. 7892/2013.

CLÁUSULA QUINTA – OBRIGAÇÕES DA PROPONENTE

5.1 Cumprir, integralmente, sob pena de cancelamento da presente Ata de registro de preços todas as cláusulas constantes dos contratos por ventura firmados.

Prefeitura Municipal de Jequié



ESTADO DA BAHIA
PREFEITURA MUNICIPAL DE JEQUIÉ
SECRETARIA MUNICIPAL DE ADMINISTRAÇÃO

5.2 Cumprir a presente Ata de Registro de Preços, nos termos aqui dispostos, sem prejuízo da cobrança da multa correspondente ao período total do atraso.

CLÁUSULA SEXTA – INCIDÊNCIAS FISCAIS

6.1 Os tributos (impostos, taxas, emolumentos, contribuições fiscais e para fiscais) que sejam devidos em decorrência direta ou indireta da presente Ata, serão de exclusiva responsabilidade do contribuinte, assim definido nas Normas tributárias.

6.2 A PROPONENTE declara haver levado em conta, na apresentação de sua proposta os tributos, emolumentos, contribuições fiscais e parafiscais, encargos trabalhistas e todas as despesas incidentes sobre a compra de matéria, não cabendo quaisquer reivindicações devidas a erros nesta avaliação, para efeito de solicitar revisão de preços por recolhimentos determinados pela autoridade competente.

CLÁUSULA SÉTIMA – REVISÃO DE PREÇOS

8.1. Fica vedada a revisão dos preços estabelecidos na ata, observando-se as disposições legais acerca da matéria.

CLÁUSULA OITAVA – SANÇÕES

9.1 Poderão ser aplicadas pela Administração à adjudicatária, as sanções previstas no art. 7º da lei 10.520/02, art. 87 da Lei nº. 8666/93 e na legislação aplicável à espécie.

CLÁUSULA NONA – CANCELAMENTO E ALTERAÇÃO DA ATA

10.1 O órgão gerenciador poderá, desde que conveniente aos interesses administrativos, cancelar esta ATA, sem que com isso, o fornecedor tenha direito a interpor recursos ou a indenizações.

10.2 O cancelamento parcial ou total de itens registrados far-se-á sempre a critério do órgão gerenciador.

CLÁUSULA DÉCIMA – DO FORO

12.4. Fica eleito o foro da Cidade de Jequié/BA, como o competente para dirimir questões decorrentes do cumprimento desta Ata de Registro de Preços, renunciando as partes a qualquer outro, por mais privilegiado que seja.

Jequié, _____ de _____ de 2023.

ZENILDO BRANDÃO SANTANA
CONTRATANTE

XXXXXXXXXXXXXXXXXXXXXXXXXXXX
CNPJ.:XXXXXXXXXXXXXXXX
FORNECEDOR/PROponente

Prefeitura Municipal de Jequié

Pregão Eletrônico



ESTADO DA BAHIA
PREFEITURA MUNICIPAL DE JEQUIÉ
SECRETARIA MUNICIPAL DE ADMINISTRAÇÃO

AVISO DE LICITAÇÃO - PREGÃO ELETRÔNICO Nº 138/2023

Objeto: CONTRATAÇÃO DE EMPRESA ESPECIALIZADA EM PRODUÇÃO DE EVENTOS, EM SERVIÇOS DE LOCAÇÃO DE ILUMINAÇÃO, SONORIZAÇÃO, ESTRUTURAS DE PALCOS, CAMARIN (PORTICOS), GERADORES DE ENERGIA, POSTOS DE SERVIÇOS, PAINEIS DE LED, POSTOS ELEVADOS, SANITÁRIOS QUÍMICOS E SERVIÇOS DE APOIO/LOGÍSTICA (PRODUÇÃO DE PALCO PCA BARBOSA E RUA FELIX GASPAR, NO CENTRO DE JEQUIÉ. VISANDO DOS FESTEJOS JUNINOS 2024.

Abertura de propostas: às 08:00 horas do dia 11/01/2024
Início da sessão pública: às 10:30 horas do dia 11/01/2024 (Horário de Brasília) - MENOR PREÇO POR LOTE

O Edital e anexos estão disponíveis aos interessados gratuitamente no Diário Oficial do Município <http://pmjequie.ba.ipmbrasil.org.br/diario> e <https://bnccompras.com/>.
Informações: Departamento de Compras e Licitações da Prefeitura Municipal de Jequié, situado à Rua Ulisses coelho, S/N – Bairro Km 3 - Jequié/BA, das 08:00hs às 12h:00 Tel. 08008080118 Ramal 8040

Jequié/BA, 27 de dezembro de 2023.

Danilo da Silva Nascimento
Pregoeiro.

Praça Duque de Caxias, s/n, Jequiezinho, Jequié -Ba 45.206-903 CNPJ 13.894.878/0001-60 administracao@jequie.ba.gov.br
(73) 3526-8000

Av. Otávio Mangabeira | S/N | Km 3 | Jequié-Ba

pmjequie.ba.ipmbrasil.org.br

Prefeitura Municipal de Jequié



ESTADO DA BAHIA
PREFEITURA MUNICIPAL DE JEQUIÉ
 SECRETARIA MUNICIPAL DE ADMINISTRAÇÃO

MODALIDADE: PREGÃO ELETRONICO Nº 138/2023
PROCESSO ADMINISTRATIVO Nº 477/2023

EDITAL DE LICITAÇÃO-PREÂMBULO

I. Regência legal:				
Lei Federal nº 10.520, de 17 de julho de 2002, Lei Complementar nº 123/06, com as alterações promovidas pela Lei Complementar 147/2014 e subsidiariamente as normas contidas na Lei Federal nº 8.666/93, Lei Federal nº 13.726/2018, Decreto Federal nº 7.892/2013, Decreto Federal nº 10.024/2019 e Decreto Municipal nº 18.629/2017 e nas condições estabelecidas neste Edital e seus anexos.				
II. Repartição interessada e setor:				
PREFEITURA MUNICIPAL DE JEQUIÉ- BA				
III. Número de ordem:		IV. Processo administrativo nº:		
PREGÃO ELETRÔNICO Nº 138/2023		477/2023		
V. Finalidade da licitação/objeto:				
CONTRATAÇÃO DE EMPRESA ESPECIALIZADA EM PRODUÇÃO DE EVENTOS, EM SERVIÇOS DE LOCAÇÃO DE ILUMINAÇÃO, SONORIZAÇÃO, ESTRUTURAS DE PALCOS, CAMARIN (PORTICOS), GERADORES DE ENERGIA, POSTOS DE SERVIÇOS, PAINÉIS DE LED, POSTOS ELEVADOS, SANITÁRIOS QUÍMICOS E SERVIÇOS DE APOIO/LOGÍSTICA (PRODUÇÃO DE PALCO PÇA BARBOSA E RUA FELIX GASPAR, NO CENTRO DE JEQUIÉ. VISANDO DOS FESTEJOS JUNINOS 2024.				
VI. Tipo de licitação:		VII. UNIDADES SOLICITANTES:		
<input type="checkbox"/> Por item <input checked="" type="checkbox"/> Menor Preço <input type="checkbox"/> Por lote <input type="checkbox"/> Global		Secretaria Municipal de Cultura e Turismo		
VIII. Regime de execução:		IX. Prazo de vigência do contrato		
Empreitada por preço unitário		06 (seis) meses a partir da assinatura do contrato		
X. Sites de acesso ao Edital, data e horário para recebimento das propostas e início da sessão pública da licitação:				
editais disponíveis nos sites: http://pmjequie.ba.ipmbrasil.org.br/diario local para recebimento das propostas e documentos e início da sessão pública da licitação: site: https://bnccompras.com/				
Recebimento das propostas: 08h00min horas do dia 09/01/2024 às 08h00minhoras do dia 11/01/2024. Início da sessão pública: 10h30min horas do dia 11/01/2024 (Horário de Brasília) Modalidade de Disputa: Aberto				
XI. Da Dotação Orçamentária				
SECRETARIA	ELEMENTO DE DESPESA	PROJETO ATIVIDADE	FONTE DE RECURSO	VALOR (R\$)
SECRETARIA MUNICIPAL DE CULTURA E TURISMO	33903900 - OUTROS SERVIÇOS DE TERCEIROS - PESSOA JURÍDICA	2093 - PROMOÇÃO E PATROCÍNIO DE FESTAS POPULARES	15000000 - RECURSOS NÃO VINCULADOS DE IMPOSTOS	
XII. Da referência de Tempo:				
Todas as referências de tempo no Edital, no Aviso e durante a Sessão Pública observarão, obrigatoriamente, o horário de Brasília, dessa forma, serão registradas nos documentos pertinentes.				

Prefeitura Municipal de Jequié



ESTADO DA BAHIA
PREFEITURA MUNICIPAL DE JEQUIÉ
SECRETARIA MUNICIPAL DE ADMINISTRAÇÃO

PREGÃO ELETRÔNICO Nº 138/2023

1. OBJETO

CONTRATAÇÃO DE EMPRESA ESPECIALIZADA EM PRODUÇÃO DE EVENTOS, EM SERVIÇOS DE LOCAÇÃO DE ILUMINAÇÃO, SONORIZAÇÃO, ESTRUTURAS DE PALCOS, CAMARINS, BARRACAS (TOLDOS), DISCIPLINADORES, PLACAS DE FECHAMENTOS, DISCIPLINADORES, PORTAIS (PORTICOS), GERADORES DE ENERGIA, POSTOS DE SERVIÇOS, PAINÉIS DE LED, POSTOS ELEVADOS, SANITÁRIOS QUÍMICOS E SERVIÇOS DE APOIO/LOGÍSTICA (PRODUÇÃO DE PALCO) PARA TRADICIONAL EVENTO DO SÃO JOÃO 2023, NO CIRCUITO DA PRAÇA DA BANDEIRA, PRAÇA RUI BARBOSA E RUA FELIX GASPAR, NO CENTRO DE JEQUIÉ.

1.2. O objeto propriamente dito deverá obedecer às condições, requisitos e características previstas no Termo de Referência (Anexo I) que também integram o expediente, assim como as demais normas que regem a matéria.

1.3. Os serviços serão contratados sob demanda, eventualmente, na medida em que ocorram as demandas e haja disponibilidade orçamentária e financeira, e executados sob o regime de execução indireta (empreitada a preços unitários).

1.5. O tipo da licitação é o MENOR PREÇO POR LOTE

2. CONDIÇÕES GERAIS DE PARTICIPAÇÃO NA LICITAÇÃO

2.1. Serão admitidos a participar desta licitação os interessados que atenderem a todas as exigências contidas neste instrumento e nos seus anexos, que pertençam ao ramo de atividade pertinente ao objeto licitado, e que tenham realizado seu credenciamento como usuário junto ao BNC (Bolsa Nacional de Compras) <https://bnccompras.com/>, para a obtenção de chave de identificação ou senha individual.

2.2. Poderão participar deste Pregão, os interessados que tenham ramo de atividade compatível com o objeto licitado e que atenderem a todas as exigências, inclusive quanto à documentação e requisitos mínimos de classificação das propostas, constante deste Edital e seus Anexos.

2.3. Não poderão participar da licitação empresas que tenham sido declaradas inidôneas para contratar com a Administração Pública, direta ou indireta, Federal, Estadual ou Municipal, desde que o ato tenha sido publicado no Diário Oficial da União, do Estado ou do Município, pelo Órgão que o praticou.

2.4. Será concedido tratamento diferenciado para as microempresas e empresas de pequeno porte, nos limites previstos da Lei Complementar nº 123, de 2006 com as alterações promovidas pela Lei Complementar 147/2014 e subsidiariamente as normas contidas na Lei Federal nº 8.666/93.

2.5. Regras acerca da participação de matriz e filial:

- a) Se a licitante for a matriz, todos os documentos devem estar em nome da matriz;
- b) Se a licitante for filial, todos os documentos devem estar em nome da filial, exceto aqueles que a legislação permita ou exija a emissão apenas em nome da matriz;
- c) A comprovação de aptidão para o desempenho de atividade pertinente e compatível em características, quantidades e prazos com o objeto da licitação, poderá ser feita em nome da matriz ou da filial;

2.6. Se a licitante participar do certame apresentando os documentos de habilitação da matriz e desejar executar o contrato pela filial, ou vice-versa, deverá fazer prova, por ocasião da assinatura do contrato, da regularidade do estabelecimento que executará o objeto licitado, a qual deverá ser mantida durante todo o curso da avença;

3. DA PARTICIPAÇÃO NO PREGÃO ELETRÔNICO

3.1. Para participar da licitação, a Empresa deve efetuar seu **CRENCIAMENTO** junto ao provedor do sistema que implica a responsabilidade do licitante ou de seu representante legal e a presunção de sua capacidade técnica para realização das transações inerentes a este Pregão.

Prefeitura Municipal de Jequié



ESTADO DA BAHIA
PREFEITURA MUNICIPAL DE JEQUIÉ
SECRETARIA MUNICIPAL DE ADMINISTRAÇÃO

- 3.2. O uso da senha de acesso pelo licitante é de sua responsabilidade exclusiva, incluindo qualquer transação efetuada diretamente ou por seu representante, não cabendo ao provedor do sistema, ou ao órgão ou entidade responsável por esta licitação, responsabilidade por eventuais danos decorrentes de uso indevido da senha, ainda que por terceiros.
- 3.3. A perda da senha ou a quebra de sigilo deverão ser comunicadas imediatamente ao provedor do sistema para imediato bloqueio de acesso.
- 3.4. O licitante é responsável pelo ônus decorrentes da perda de negócio, resultante da inobservância de quaisquer mensagens emitidas pelo Pregoeiro ou pelo sistema, ainda que ocorra sua desconexão.
- 3.5. Como condição para participação no Pregão, a licitante assinalará “sim” ou “não” em campo próprio do sistema eletrônico, relativo às seguintes declarações.
- 3.6. Que cumpre os requisitos estabelecidos no artigo 3º da Lei Complementar nº 123, de 2006, estando apta a usufruir do tratamento favorecido estabelecido em seus arts. 42 a 49.
- 3.7. Assinalação do campo “não” apenas produzirá o efeito da licitante não ter direito ao tratamento favorecido previsto na Lei Complementar nº 123/2006, mesmo que seja qualificada como microempresa ou empresa de pequeno porte.
- 3.8. Independente dos termos firmados no sistema eletrônico do pregão, é imprescindível que o licitante arrematante apresente todas as declarações exigidas no edital, sob pena de desclassificação/inabilitação.

4. PROPOSTA DE PREÇOS

- 4.1. A proposta de preço deverá ser enviada até a data e horário previstos no preâmbulo deste Edital, exclusivamente por meio do sistema eletrônico, mediante a opção “acesso identificado”, através da digitação da senha de identificação do licitante.
- 4.2. Todas as referências de tempo no Edital, no aviso e durante a sessão pública observarão o Horário de Brasília.

O licitante será responsável por todas as transações que forem efetuadas em seu nome no sistema eletrônico, assumindo como firmes e verdadeiras suas propostas e lances.

- 4.3. A apresentação de proposta pressupõe o pleno conhecimento, atendimento e aceitação, por parte do licitante, das exigências e condições estabelecidas neste Edital e seus Anexos.
- 4.4. Incumbirá ao licitante acompanhar as operações no sistema eletrônico durante a sessão pública do Pregão, ficando responsável pelo ônus decorrente da perda de negócios, diante da inobservância de quaisquer mensagens emitidas pelo sistema ou de sua desconexão.
- 4.5. Até a abertura da proposta de preços, os licitantes poderão retirar ou substituir as propostas apresentadas até o horário limite para recebimento.
- 4.6. O licitante deverá clicar na opção “oferecer proposta” e preencher o formulário eletrônico apresentado na tela com os dados pertinentes à sua proposta de preços **incluindo**.
- 4.7. O não preenchimento do campo referido no item anterior, implicará na desclassificação da licitante, face a ausência de informação suficiente para classificação da proposta. **A proposta deverá ser encaminhada atendendo o modelo do Anexo II deste edital** identificando cada item dos referidos lotes.
- 4.8. Todas as especificações do objeto contidas na proposta vinculam o prestador.
- 4.9. Nos valores propostos estarão inclusos todos os custos operacionais, encargos previdenciários, trabalhistas, tributários, comerciais e quaisquer outros que incidam direta ou indiretamente na prestação dos serviços.
- 4.10. A partir do horário previsto no PREÂMBULO para início da sessão pública do pregão eletrônico, terá lugar a divulgação das propostas de preços recebidas e em perfeita consonância com as especificações e condições estabelecidas no edital, as quais serão classificadas para a etapa de lances.
- 4.12. Serão **consideradas irregulares e desclassificadas** as propostas que não contiverem informação que permita a perfeita identificação e/ou qualificação do objeto proposto; contiverem erros, de forma a não permitir a sua compreensão; apresentarem o prazo de validade da proposta inferior ao estabelecido; apresentarem prazo de entrega ou de execução superior ao estabelecido.
- 4.13. Iniciada a sessão pública do pregão eletrônico, não cabe desistência da proposta.
- 4.14. Sempre que houver interrupção da sessão do pregão, os licitantes deverão ser notificados do dia e hora em que a sessão terá continuidade.
- 4.15. O Pregoeiro verificará as propostas apresentadas, desclassificando aquelas que não estejam em conformidade com os requisitos estabelecidos no Edital.

Prefeitura Municipal de Jequié



ESTADO DA BAHIA
PREFEITURA MUNICIPAL DE JEQUIÉ
SECRETARIA MUNICIPAL DE ADMINISTRAÇÃO

4.16. A desclassificação de proposta será sempre fundamentada e registrada no sistema do BNC, através do site: <https://bnccompras.com/>, com acompanhamento em tempo real por todos os licitantes.

4.17. O Pregoeiro poderá, a seu exclusivo critério, solicitar das Licitantes que prestem esclarecimentos quanto aos documentos referentes à Proposta de Preços, desde que as informações não alterem os preços apresentados e não correspondam a documentos que, originariamente, deveriam constar da proposta. O não atendimento ao estabelecido, implicará na desclassificação da LICITANTE.

4.18. A proposta de preços deverá ser apresentada contendo valores em moeda corrente e constará as seguintes informações, obrigatoriamente:

4.18.1. Razão social da licitante, CNPJ, endereço completo, telefone de contato, endereço eletrônico, banco, agência, número da conta corrente e praça pagamento;

4.18.2. Especificação clara e detalhada do objeto ofertado e o número do Pregão, nos termos deste Edital;

4.18.3. Preços unitários, devidamente assinada, em todas as vias, pelo engenheiro responsável ou representante legal;

4.18.4. No desconto ofertado e aplicado na proposta deverá estar incluso, além do lucro, todas e quaisquer despesas de custos, tais como: materiais, mão-de-obra para execução das obras e dos serviços, EPI's, equipamentos, transportes, cargas, seguro, encargos sociais e trabalhistas, limpeza durante a execução após a finalização dos serviços, custos e benefícios, taxas, licenças e impostos, inclusive alvarás, ligações provisórias e definitivas, acréscimos decorrentes de trabalhos noturnos, finais de semana e feriados para cumprimento do prazo e regime de execução e quaisquer outras que ocorram, direta ou indiretamente, relacionadas com a consecução do objeto desta licitação.

4.18.5. Indicação do prazo de validade da proposta, que deverá ser de, no mínimo, 60 (sessenta) dias, a contar da data de sua apresentação;

4.18.6. Declaração expressa de que nos preços estão incluídos todos os impostos, além do lucro, todas e quaisquer despesas de custos, direta ou indiretamente, relacionadas com a consecução do objeto da licitação;

4.18.6.1. A omissão de qualquer despesa necessária à perfeita realização do objeto deste Edital, será interpretada como não existente ou já incluída no desconto, não podendo a licitante pleitear acréscimo após a abertura das propostas.

5. DA ACEITABILIDADE DAS PROPOSTAS

5.1. Os licitantes que apresentarem preços dentro do valor estimado deverão comprovar a situação de regularidade, mediante a remessa da documentação de habilitação exigida no edital, exclusivamente por meio do sistema eletrônico, até a data e o horário estabelecidos para abertura da sessão pública.

5.2. A proposta realinhada ao lance final do licitante vencedor será remetida para o sistema eletrônico em campo próprio no prazo máximo de 03 (três) horas, por convocação do Pregoeiro pelo Sistema Eletrônico.

5.3. A documentação a que se refere este item compreende os documentos de habilitação, a proposta escrita de preços, a Declaração de Enquadramento (Lei nº. 123/2006) conforme o modelo constante do **ANEXO IX** e a Declaração de Habilitação - Pleno Conhecimento conforme o modelo constante do **ANEXO V**.

5.4. O prazo estabelecido pelo Pregoeiro **podrá** ser prorrogado por solicitação escrita e justificada do licitante, formulada antes de findo o prazo estabelecido e formalmente aceita pelo Pregoeiro.

5.5. A existência de restrição na comprovação da regularidade fiscal das microempresas e empresas de pequeno porte beneficiárias do regime diferenciado e favorecido da Lei Complementar nº 123/06 não implica a inabilitação automática da licitante, em face do disposto no art. 42 deste

Prefeitura Municipal de Jequié



ESTADO DA BAHIA
PREFEITURA MUNICIPAL DE JEQUIÉ
SECRETARIA MUNICIPAL DE ADMINISTRAÇÃO

diploma, devendo ser realizada a habilitação com ressalva de existência de restrição fiscal e diferindo-se a comprovação da regularidade na forma deste edital.

5.6. Quando todas as propostas forem desclassificadas, o Pregoeiro poderá suspender o pregão e estabelecer, imediatamente, um novo prazo de até 24 (vinte e quatro) horas para o recebimento de novas propostas.

5.7. A inclusão na proposta de item de custo vedado não acarretará a desclassificação do licitante, devendo o pregoeiro determinar que os respectivos custos sejam excluídos da Planilha, adotando, se for o caso, as providências do art. 47, *caput*, do Decreto n.º 10.024, de 2019.

5.7.1. Na hipótese de contratação com a previsão de itens de custos vedados, tais valores serão glosados e os itens serão excluídos da Planilha, garantidas ampla defesa e contraditório.

5.8. A inexecuibilidade dos valores referentes a itens isolados da Planilha de Custos e Formação de Preços não caracteriza motivo suficiente para a desclassificação da proposta, desde que não contrariem exigências legais.

5.9. Se houver indícios de inexecuibilidade da proposta de preço, ou em caso da necessidade de esclarecimentos complementares, poderão ser efetuadas diligências, na forma do § 3º do artigo 43 da Lei n.º 8.666, de 1993 e a exemplo das enumeradas no item 9.4 do Anexo VII-A da IN SEGES/MP N. 5, de 2017, para que a empresa comprove a exequibilidade da proposta.

5.10. A indicação do lance vencedor, a classificação dos lances apresentados e das informações relativas à sessão pública do pregão deverão constar da ata divulgada no sistema, sem prejuízo das demais formas de publicidade previstas na lei.

6. DO RECEBIMENTO DE PROPOSTAS E FORMULAÇÃO DE LANCES

6.1. Aberta a etapa competitiva, os licitantes poderão encaminhar lances exclusivamente por meio do sistema eletrônico, sendo imediatamente informado do seu recebimento e respectivo horário de registro e valor.

6.20 Pregoeiro verificará as propostas apresentadas, desclassificando desde logo aquelas que não estejam em conformidade com os requisitos estabelecidos neste Edital, contenham vícios insanáveis ou não apresentem as especificações técnicas exigidas no Termo de Referência.

6.2.1. Também será desclassificada a proposta que identifique o licitante.

6.2.2. A desclassificação será sempre fundamentada e registrada no sistema, com acompanhamento em tempo real por todos os participantes.

6.2.3. A não desclassificação da proposta não impede o seu julgamento definitivo em sentido contrário, levado a efeito na fase de aceitação.

6.30 sistema ordenará automaticamente as propostas classificadas, sendo que somente estas participarão da fase de lances.

6.4 O sistema disponibilizará campo próprio para troca de mensagem entre o Pregoeiro e os licitantes.

6.50s licitantes poderão oferecer lances sucessivos, observando o horário fixado para abertura da sessão e as regras estabelecidas no Edital.

6.6. O licitante somente poderá oferecer lance de valor inferior ao último por ele ofertado e registrado pelo sistema.

6.7. Neste pregão eletrônico o modo de disputa adotado para o envio de lances é o “aberto e fechado”, assim definido no inciso II do art. 31 do Decreto Federal nº 10.024/2019.

6.7.1 A etapa de lances na sessão pública durará 15 (quinze) minutos. Encerrado este prazo, o sistema encaminhará o aviso de fechamento iminente dos lances e, transcorrido o período de até 10 (dez) minutos, aleatoriamente determinado, a recepção de lances será automaticamente encerrada.

6.7.2 Encerrado o prazo indicado no subitem anterior, o sistema abrirá a oportunidade para que o autor da oferta de valor mais baixo e os autores das ofertas com valores até 10% (dez por cento) superiores àquela possam ofertar um lance final e fechado em até 05 (cinco) minutos, que será sigiloso até o encerramento deste prazo.

Prefeitura Municipal de Jequié



ESTADO DA BAHIA
PREFEITURA MUNICIPAL DE JEQUIÉ
SECRETARIA MUNICIPAL DE ADMINISTRAÇÃO

6.7.3 Na ausência de, no mínimo, 03 (três) ofertas com valores até 10% (dez por cento) superior à oferta de valor mais baixo, os autores dos melhores lances subsequentes, na ordem de classificação, até o máximo de 03 (três), poderão ofertar um lance final e fechado em até 05 (cinco) minutos, que será sigiloso até o encerramento deste prazo.

6.8 Na ausência de lance final e fechado classificado nas condições estabelecidas nos subitens 6.7.2 e 6.7.3, haverá reinício da etapa fechada para que os demais licitantes, até o máximo de três, na ordem de classificação, possam ofertar um lance final e fechado em até 05 (cinco) minutos, que será sigiloso até o encerramento deste prazo, observado, após esta etapa, a ordem crescente de vantajosidade ordenada pelo sistema.

6.9 Não havendo licitante classificado na etapa de lance fechado que atenda às exigências para habilitação, o pregoeiro poderá, auxiliado pela equipe de apoio, mediante justificativa, admitir o reinício da etapa fechada, nos termos do disposto no item 7.8.

6.10 Os documentos que compõem a proposta e a habilitação do licitante melhor classificado somente serão disponibilizados para avaliação do pregoeiro e para acesso público após o encerramento do envio de lances.

6.11 Após a finalização da licitação, os licitantes poderão registrar seus questionamentos para o pregoeiro via Sistema, acessando a sequência: "Consultar Lotes", acessar o lote desejado, e "Incluir Mensagem".

6.11.1 Estes questionamentos serão respondidos pelo(a) Pregoeiro(a), acessando a mesma sequência.

6.12 Em caso de falha no sistema, os lances em desacordo com os subitens anteriores deverão ser desconsiderados pelo pregoeiro, devendo a ocorrência ser comunicada imediatamente ao responsável pelo sistema;

6.12.1. Na hipótese do subitem anterior, a ocorrência será registrada em campo próprio do sistema.

6.13. Não serão aceitos dois ou mais lances de mesmo valor, prevalecendo aquele que for recebido e registrado em primeiro lugar.

6.14. Durante o transcurso da sessão pública, os licitantes serão informados, em tempo real, do valor do menor lance registrado, vedada a identificação do licitante.

6.15. No caso de desconexão com o Pregoeiro, no decorrer da etapa competitiva do Pregão, o sistema eletrônico poderá permanecer acessível aos licitantes para a recepção dos lances.

6.16. Quando a desconexão do sistema eletrônico para o pregoeiro persistir por tempo superior a dez minutos, a sessão pública será suspensa e reiniciada somente após decorridas vinte e quatro horas da comunicação do fato pelo Pregoeiro aos participantes, no sítio eletrônico utilizado para divulgação.

6.17. O Critério de julgamento adotado será o menor preço, conforme definido neste Edital e seus anexos.

6.18. Caso o licitante não apresente lances, concorrerá com o valor de sua proposta.

6.19. Em relação a itens não exclusivos para participação de microempresas e empresas de pequeno porte, uma vez encerrada a etapa de lances, será efetivada a verificação automática, junto à Receita Federal, do porte da entidade empresarial. O sistema identificará em coluna própria as microempresas e empresas de pequeno porte participantes, procedendo à comparação com os valores da primeira colocada, se esta for empresa de maior porte, assim como das demais classificadas, para o fim de aplicar-se o disposto nos arts. 44 e 45 da LC nº 123, de 2006, regulamentada pelo Decreto nº 8.538, de 2015.

6.20. Nessas condições, as propostas de microempresas e empresas de pequeno porte que se encontrarem na faixa de até 5% (cinco por cento) acima da melhor proposta ou melhor lance serão consideradas empatadas com a primeira colocada.

6.21. A melhor classificada nos termos do item anterior terá o direito de encaminhar uma última oferta para desempate, obrigatoriamente em valor inferior ao da primeira colocada, no prazo de 5 (cinco) minutos controlados pelo sistema, contados após a comunicação automática para tanto.

Prefeitura Municipal de Jequié



ESTADO DA BAHIA
PREFEITURA MUNICIPAL DE JEQUIÉ
SECRETARIA MUNICIPAL DE ADMINISTRAÇÃO

6.22. Caso a microempresa ou a empresa de pequeno porte melhor classificada desista ou não se manifeste no prazo estabelecido, serão convocadas as demais licitantes microempresa e empresa de pequeno porte que se encontrem naquele intervalo de 5% (cinco por cento), na ordem de classificação, para o exercício do mesmo direito, no prazo estabelecido no subitem anterior.

6.23. No caso de equivalência dos valores apresentados pelas microempresas e empresas de pequeno porte que se encontrem nos intervalos estabelecidos nos subitens anteriores, será realizado sorteio entre elas para que se identifique aquela que primeiro poderá apresentar melhor oferta.

6.24. Quando houver propostas beneficiadas com as margens de preferência em relação ao produto estrangeiro, o critério de desempate será aplicado exclusivamente entre as propostas que fizerem jus às margens de preferência, conforme regulamento.

6.25. A ordem de apresentação pelos licitantes é utilizada como um dos critérios de classificação, de maneira que só poderá haver empate entre propostas iguais (não seguidas de lances)

6.26. Havendo eventual empate entre propostas ou lances, o critério de desempate será aquele previsto no art. 3º, § 2º, da Lei nº 8.666, de 1993, assegurando-se a preferência, sucessivamente, aos bens produzidos:

6.26.1. no país;

6.26.2. por empresas brasileiras;

6.26.3. por empresas que invistam em pesquisa e no desenvolvimento de tecnologia no País;

6.26.4. por empresas que comprovem cumprimento de reserva de cargos prevista em lei para pessoa com deficiência ou para reabilitado da Previdência Social e que atendam às regras de acessibilidade previstas na legislação.

6.27. Persistindo o empate, a proposta vencedora será sorteada pelo sistema eletrônico dentre as propostas empatadas.

6.28. Encerrada a etapa de envio de lances da sessão pública, o pregoeiro deverá encaminhar, pelo sistema eletrônico, contraproposta ao licitante que tenha apresentado o melhor preço, para que seja obtida melhor proposta, vedada a negociação em condições diferentes das previstas neste Edital.

6.28.1. A negociação será realizada por meio do sistema, podendo ser acompanhada pelos demais licitantes.

6.28.2. O pregoeiro solicitará ao licitante melhor classificado que, no prazo de 3 (três) horas, envie a proposta adequada ao último lance ofertado após a negociação realizada, acompanhada, se for o caso, dos documentos complementares, quando necessários à confirmação daqueles exigidos neste Edital e já apresentados.

6.29. Após a negociação do preço, o Pregoeiro iniciará a fase de aceitação e julgamento da proposta.

7. DA HABILITAÇÃO

7.1. Os licitantes deverão encaminhar, exclusivamente pelo sistema eletrônico, toda a documentação relativa a sua habilitação exigidos no Edital, concomitantemente com a descrição do objeto ofertado e o preço, até a data e o horário estabelecidos para abertura da sessão pública.

7.1.1. HABILITAÇÃO JURÍDICA:

- a) De registro público, no caso de empresário individual;
- b) Em se tratando de sociedades empresárias, do ato constitutivo, estatuto ou contrato social, com suas eventuais alterações superveniente em vigor, devidamente registrados, acompanhado, quando for o caso, dos documentos societários comprobatórios de eleição ou designação e investidura dos atuais administradores;
- c) No caso de sociedades simples, do ato constitutivo, estatuto ou contrato social, com suas eventuais alterações superveniente em vigor, devidamente registrados, acompanhados dos atos comprobatórios de eleição e investidura dos atuais administradores;

Prefeitura Municipal de Jequié



ESTADO DA BAHIA
PREFEITURA MUNICIPAL DE JEQUIÉ
SECRETARIA MUNICIPAL DE ADMINISTRAÇÃO

- d) Decreto de autorização, no caso de empresa ou sociedade estrangeira em funcionamento no País, e ato de registro ou autorização para funcionamento expedido pelo órgão competente, quando a atividade assim o exigir;
- e) Cópia autenticada da cédula de identidade do administrador da Empresa.

7.1.2. REGULARIDADE FISCAL E TRABALHISTA:

- a) Prova de inscrição no Cadastro Nacional de Pessoa Jurídica - CNPJ;
- b) Prova de inscrição no cadastro de contribuintes estadual ou municipal, se houver, relativo ao domicílio ou sede do licitante, pertinente ao ramo de atividade compatível com o objeto contratual;
- c) Prova de regularidade para com a Fazenda Estadual e Municipal do domicílio ou sede do licitante.
- d) Prova de regularidade junto à Fazenda Federal, do domicílio ou sede do licitante, ou outra equivalente na forma da lei e com a procuradoria da fazenda nacional, através da certidão negativa da dívida ativa da união, sendo este último datado dos últimos 180 (cento e oitenta) dias, desde que outro prazo não esteja estipulado neste documento;
- e) Prova de regularidade ao Fundo de Garantia por Tempo de Serviço (FGTS), mediante a apresentação do Certificado de Regularidade do FGTS – CRF;
- f) Prova de regularidade para com a Justiça do Trabalho através da Certidão Negativa de Débitos Trabalhistas – CNDT;

7.1.2.1. Para efeito da validade das certidões de regularidade fiscal, se outro prazo não constar da lei ou do próprio documento, será considerado o lapso de 30 (trinta) dias entre a data de sua expedição e a data para entrega dos envelopes.

7.1.3. QUALIFICAÇÃO TÉCNICA:

7.1.3.1. Para fins de comprovação da capacidade técnica, a licitante deverá comprovar aptidão para o desempenho de atividades pertinentes e compatíveis com o objeto deste Termo de Referência, por meio da apresentação de Atestado(s) de Capacidade Técnica, fornecido por pessoa jurídica de direito público ou privado, comprovando que a empresa licitante desempenhou ou desempenha serviços compatíveis com o objeto desta contratação.

7.1.3.1.1 Para a comprovação de tempo de experiência, poderão ser aceitos cópias de contratos, registros em órgãos oficiais ou outros documentos idôneos, mediante diligência do Pregoeiro.

7.1.3.2 Certidão de registro ou inscrição da empresa conselho regional de engenharia e arquitetura – CREA ou conselho de arquitetura e urbanismo – CAU ou conselho regional dos técnico industriais - CRT, nos termos da legislação em vigor. (Para os lote 01, 02, 03, 04))

7.1.3.3 Certidão de registro ou inscrição dos responsáveis técnicos no conselho regional de engenharia e arquitetura – CREA ou conselho de arquitetura e urbanismo – CAU ou conselho regional dos técnico industriais - CRT, nos termos da legislação em vigor. (Para os lote 01, 02, 03, 04)

7.1.3.3.1 A Comprovação do vínculo empregatício do(s) profissional(ais) indicado(s) como responsável(eis) técnico(s) com o licitante, dar-se-á através de:

- Contrato social, se sócio;
- Carteira de trabalho da previdência social – CTPS, no caso de funcionário do quadro permanente;
- Pela certidão de registro do licitante no CREA /CAU/CRT, se nela constar o nome do profissional indicado (cargo e função);

Prefeitura Municipal de Jequié



ESTADO DA BAHIA
PREFEITURA MUNICIPAL DE JEQUIÉ
SECRETARIA MUNICIPAL DE ADMINISTRAÇÃO

- Ou contrato de prestação de serviços celebrado de acordo com a legislação, com assinatura anterior a abertura das propostas, com firma reconhecida, devidamente registrado em cartório de títulos e documentos.

7.1.3.3 Declaração formal de disponibilidade dos equipamentos e da equipe técnica adequada à execução dos serviços especializados objeto da licitação, assim como da indicação de todos os responsáveis técnicos pela execução.

7.1.3.3.1 A equipe técnica deverá ser composta de no mínimo 01 (um) engenheiro civil (lote 05 - produção não se faz necessário), (um) engenheiro elétrico/ eletrotécnico ou técnico em eletrotécnica (exclusivo para os lotes relacionados com uso de energia elétrica, 03 e 04).

7.1.3.3.2 Declaração dos profissionais indicados como componente da equipe técnica autorizando sua indicação, e firmada com data posterior à publicação do edital, acompanhada dos currículos profissionais dos mesmos.

7.1.3.3.3 É vedada a indicação de um mesmo responsável técnico para mais de uma empresa, fato este que inabilitará todas as envolvidas.

7.1.3.4

Comprovação de aptidão para o desempenho de atividade pertinente e compatível em características, quantidades e prazos com o objeto da licitação, mediante a apresentação de atestados fornecidos por pessoas jurídicas de direito público ou privado, **em nome do(s) seu(s) responsável(is) técnicos(s)** indicados no item. acompanhado(s) da(s) respectiva(s) certidão de acervo técnico – CAT

7.1.3.4.1 Não serão aceitos atestados emitidos por empresas do mesmo grupo empresarial da concorrente ou pela própria concorrente e/ou emitidos por empresas, das quais participem sócios ou diretores da concorrente.

7.1.3.5 Comprovação de registro da licitante e dos responsáveis técnicos junto ao conselho regional de administração da Bahia – CRA-BA, ou de registro secundário caso a licitante seja sediada fora do estado da Bahia, através de certidão de registro e quitação dentro do prazo de validade no dia da abertura das propostas. (no caso de empresas sediadas fora do estado da Bahia, a mesma deverá apresentar a certidão referente a sua sede, devendo no momento da contratação apresentar visto do CRA-BA na sua certidão); (lote de produção de eventos);

7.1.3.6 Comprovação de possuir em seu quadro profissional detentor de conhecimento da NR35 – trabalho em altura, através de apresentação de certificado e comprovação de vínculo do profissional com a empresa (lotes de estrutura e sonorização, iluminação e painéis de led);

7.1.3.7 Cadastro estadual de atividades potencialmente poluidoras e utilizadoras de recursos naturais (CEAPD) (lote de sanitários químicos; 02)

7.1.3.8 Licenciamento ambiental ou declaração de inexigibilidade de licenciamento ambiental. (lote de sanitários químicos; 02)

7.1.3.9 Declaração formal, sob as penas da lei, disponibilizando as cabines sanitárias (banheiros químicos) em perfeito estado de conservação, nos quantitativos previstos no objeto deste edital, e que correrão por conta da licitante contratada todas as despesas decorrentes da contratação, tais como: serviços de montagem, desmontagem e higienização diária, inclusive o fornecimento de materiais de limpeza, material de higienização (papel higiênico e gel higienizador), bem como que se responsabilizará pelo descarte em local devidamente autorizado, dos dejetos oriundos da higienização; (lote de sanitários químicos; 02);

7.1.3.10 Comprovação de cadastro junto a empresa receptora devidamente licenciada responsável pela destinação final dos dejetos. (lote de sanitários químicos; 02)

7.1.3.11 Comprovação de possuir em seu quadro profissional detentor de conhecimento da NR18 – condições e meio ambiente de trabalho na indústria da construção, através de apresentação de certificado e comprovação de vínculo do profissional com a empresa (lote de sanitários químicos; 02) comprovação de possuir em seu quadro profissional detentor de conhecimento da nr18 – condições e meio ambiente de trabalho na indústria da construção, através de apresentação de certificado e comprovação de vínculo do profissional com a empresa (lote de sanitários químicos; 02)

Prefeitura Municipal de Jequié



ESTADO DA BAHIA
PREFEITURA MUNICIPAL DE JEQUIÉ
SECRETARIA MUNICIPAL DE ADMINISTRAÇÃO

7.1.3.12 Declaração que sob as penas da lei, em especial o art. 299 do código penal brasileiro, que possui pleno conhecimento das condições da execução do objeto desta licitação e que não alegará desconhecimento das condições e do grau de dificuldade existentes como justificativa para se eximir das obrigações assumidas.

7.1.3.13 Para fins de **homologação** a prefeitura constituirá uma comissão formada por 04 membros com objetivo de realizar diligência in loco ao depósito/galpão e/ou sede da arematante para averiguar a disponibilidade do material ora ofertado.

7.1.4. QUALIFICAÇÃO ECONÔMICO-FINANCEIRA:

7.1.4.1. Certidão negativa de falência, concordata ou recuperação judicial expedida pelo Distribuidor da sede da pessoa jurídica, com data não superior a 60 (sessenta) dias da data limite para recebimento das propostas, se outro prazo não constar no documento.

7.1.4.1.1. No caso de certidão positiva de recuperação judicial ou extrajudicial, o licitante deverá apresentar a comprovação de que o respectivo plano de recuperação foi acolhido judicialmente, na forma do art. 58, da Lei n.º 11.101, de 09 de fevereiro de 2005, sob pena de inabilitação, devendo, ainda, comprovar todos os demais requisitos de habilitação.

7.1.4.2 Comprovação de capital social mínimo de 10% (dez por cento) do valor arrematado. A comprovação será obrigatoriamente feita pelo Ato Constitutivo, Estatuto ou Contrato Social em vigor e devidamente registrados na Junta Comercial Estadual ou outro órgão equivalente, balanço patrimonial ou certidão simplificada da JUNTA COMERCIAL

7.2. Os documentos deverão, preferencialmente, ser apresentados ordenadamente, numerados sequencialmente por item da habilitação, de modo a facilitar sua análise.

7.3. A apresentação de declaração falsa pelo licitante acarretará a aplicação das penalidades previstas deste edital.

7.4. Se a matriz participar da licitação, todos os documentos devem ser apresentados em seu nome e de acordo com o seu CNPJ. Se a filial participar da licitação, todos os documentos devem ser apresentados em seu nome e de acordo com o seu CNPJ. (exceto aquelas certidões expedidas em nome da matriz que são válidas para as filiais)

7.5. Os atestados de capacidade técnica/responsabilidade técnica podem ser apresentados em nome e com CNPJ da matriz e/ou da filial da empresa licitante.

7.6. Os documentos solicitados a título de habilitação deverão ser apresentados em original ou cópias autenticadas por tabelião.

7.7. Havendo alguma restrição na comprovação da regularidade fiscal será assegurado à microempresa e empresa de pequeno porte que comprovar a sua condição para o caso, na fase de credenciamento, e, que for declarado o vencedor do certame, o prazo de 05 (cinco) dias úteis, prorrogáveis por igual período, a critério da Administração Pública, para a regularização da documentação, pagamento ou parcelamento do débito, e emissão de eventuais certidões negativas ou positivas com efeito de certidão negativa, visando a sua habilitação no certame.

7.8. A não-regularização da documentação, no prazo previsto no subitem anterior, implicará decadência do direito à contratação, sem prejuízo das sanções previstas no art. 81 da Lei nº 8.666, de 21 de junho de 1993, e suas alterações posteriores, sendo facultado à Administração convocar os licitantes remanescentes, na ordem de classificação, para a assinatura do contrato, ou revogar a licitação.

7.9. Os documentos poderão ser apresentados em original, em cópia autenticada por cartório competente ou por servidor da Administração Municipal, ou por meio de publicação em órgão da imprensa oficial.

7.10. A documentação deverá estar válida na data de abertura do certame.

7.11. A documentação exigida para atender à habilitação jurídica, qualificação econômico-financeira e regularidade fiscal e trabalhista poderá ser substituída pelo registro cadastral no SICAF.

8. DOS RECURSOS, ADJUDICAÇÃO E HOMOLOGAÇÃO

Prefeitura Municipal de Jequié



ESTADO DA BAHIA
PREFEITURA MUNICIPAL DE JEQUIÉ
SECRETARIA MUNICIPAL DE ADMINISTRAÇÃO

- 8.1.** Declarado o vencedor, a Pregoeiro abrirá prazo, durante o qual qualquer licitante poderá, de forma imediata e motivada, em campo próprio do sistema eletrônico, manifestar sua intenção de recorrer.
- 8.2.** Durante o prazo para manifestação da intenção de recorrer, os licitantes interessados poderão solicitar à Pregoeiro o envio por meio eletrônico, preferencialmente, ou outro meio hábil, de acordo com os recursos disponíveis no órgão, os documentos de habilitação apresentados pelo licitante declarado vencedor do certame ou de qualquer outro documento dos autos.
- 8.2.1** As razões do recurso deverão ser registradas em campo próprio do sistema, dentro do prazo de 03 (três) dias, ficando os demais licitantes, desde logo, intimados a apresentar contrarrazões também via sistema, que começará a correr do término do prazo do recorrente, sendo-lhes assegurado vista imediata dos elementos indispensáveis à defesa dos seus interesses.
- 8.3** A falta de manifestação imediata e motivada da intenção de interpor recurso, no momento da sessão pública deste Pregão, implica decadência desse direito, ficando a Pregoeiro autorizado a adjudicar o objeto ao licitante vencedor.
- 8.4** Durante o prazo de apresentação do recurso, será garantido o acesso do licitante aos autos do processo licitatório ou a qualquer outra informação necessária à instrução do recurso.
- 8.5** Manifestado o interesse de recorrer, a Pregoeiro poderá:
- 8.5.1** Negar admissibilidade ao recurso, quando interposto sem motivação ou fora do prazo estabelecido;
- 8.5.2** Motivadamente, reconsiderar a decisão;
- 8.5.3** Manter a decisão, encaminhando o recurso para autoridade julgadora.
- 8.6** O acolhimento do recurso importará na invalidação apenas dos atos insuscetíveis de aproveitamento
- 8.7.** O Pregoeiro adjudicará o objeto da licitação, para posterior homologação do resultado pela autoridade superior.
- 8.8.** Caso tenha havido recursos, após decididos estes e constatada a regularidade dos atos procedimentais, a autoridade superior adjudicará o objeto licitado, homologando, em seguida, o procedimento licitatório.
- 8.9.** A homologação e a adjudicação do objeto desta licitação não implicará direito à contratação.

9. DAS PENALIDADES / SANSÕES ADMINISTRATIVAS:

9.1. O descumprimento pela Contratada de qualquer das Obrigações previstas no Contrato e no presente Edital, sem justificativa expressamente aceita pela Contratante, sujeitará a CONTRATADA a todas as sanções previstas na Lei Federal nº 8.666/93, sem prejuízo da Responsabilidade Civil e Criminal, tais como:

I - Advertência;

II – Multa;

III - Suspensão da Participação em Licitações da Contratante pelo período de até 05 (cinco) anos;

IV - Declaração de Inidoneidade para Licitar ou Contratar com a Administração Municipal, enquanto perdurarem os motivos determinantes da Punição ou até que seja promovida a Reabilitação.

9.2. As Multas eventualmente incidentes serão aplicadas à CONTRATADA nos seguintes Percentuais:

I - Multa de **10% (dez por cento)** sobre o valor mensal do Contrato, por ocorrência, nos casos de:

a) Execução dos serviços em desacordo com as condições e especificações constantes na Proposta;

b) Recusa em corrigir ou substituir qualquer serviço rejeitado, caracterizando-se a recusa, caso a correção ou substituição não se efetivar nos 02 (dois) dias que se seguirem à data da comunicação

Prefeitura Municipal de Jequié



ESTADO DA BAHIA
PREFEITURA MUNICIPAL DE JEQUIÉ
SECRETARIA MUNICIPAL DE ADMINISTRAÇÃO

formal da rejeição, independentemente das demais sanções cabíveis;

c) Deixar de acatar orientações e procedimento previamente estabelecidos;

d) Retardar o atendimento de pedido de esclarecimentos ou reclamações;

e) Deixar de manter durante toda a execução do Contrato, em compatibilidade com as obrigações assumidas, todas as condições de Habilitação e Qualificação exigidas no Processo Administrativo;

f) Descumprimento das obrigações e encargos sociais e trabalhistas, no caso de não regularização no prazo de até 05 (cinco) dias úteis após notificação do MUNICÍPIO, e que não culmine em Rescisão Contratual, sem prejuízo da aplicação de outras Sanções.

II - Multa de 10% (dez por cento) sobre o Valor Total do Contrato no caso de:

a) Inexecução parcial do ajuste;

b) Ocorrência de dano ao patrimônio público, causado por ação ou omissão da CONTRATADA, sem prejuízo do dever de reparar os danos causados;

c) Apresentação de declaração ou documentação falsa, comportamento inidôneo ou realização de fraude fiscal;

d) Infração a qualquer cláusula ou condição do Contrato, não especificada nas outras alíneas desta cláusula, e aplicada em dobro na sua Reincidência, independentemente das demais Sanções cabíveis.

III - Multa de 20% (vinte por cento) sobre o Valor Total do Contrato na hipótese de Inexecução Total do Ajuste ou Infração(ões) que resultar(em) na Rescisão do Contrato.

9.3. As Penalidades são independentes e a aplicação de uma Multa não exclui a possibilidade de aplicação de outra Penalidade, podendo ser aplicadas à Contratada juntamente com a de Advertência, Suspensão Temporária do Direito de Participar de Licitação com a Administração e/ou Impedimento de Licitar e Contratar com o Poder Público e **poderão ser descontadas do Pagamento a ser efetuado.**

9.4. As Multas previstas nesta Cláusula não têm caráter compensatório e o seu pagamento não eximirá a CONTRATADA da Responsabilidade de Perdas e Danos decorrentes das Infrações cometidas.

9.5. Da aplicação das Multas previstas nesta Cláusula DAS PENALIDADES, caberá Recurso no prazo de 05 (cinco) dias úteis, conforme o disposto no artigo 109, letra "f" da Lei Federal nº 8.666 de 21/06/93.

9.6. Sendo necessário recorrer aos meios Judiciais ou Administrativos, responderá a CONTRATADA pelo ressarcimento integral das Despesas, inclusive Honorários Advocatícios.

9.7. A suspensão temporária do fornecedor cujo contrato com a Administração Pública Municipal esteja em vigor, impedirá o mesmo de participar de outras licitações e contratações no âmbito do Município até o cumprimento da penalidade que lhe foi imposta.

9.8. Declaração de inidoneidade para licitar ou contratar com a Administração Pública Municipal, enquanto perdurarem os motivos determinantes da punição ou até que seja promovida a reabilitação perante a própria autoridade que aplicou a penalidade, que será concedida sempre que a CONTRATADA ressarcir a Administração pelos prejuízos resultantes e após decorrido o prazo da penalidade aplicada.

9.9. As multas aplicadas deverão ser pagas espontaneamente no prazo máximo de 05 (cinco) dias ou serão deduzidas do valor correspondente ao valor do fornecimento, após prévio processo administrativo, garantida a ampla defesa e o contraditório ou, ainda, cobradas judicialmente, a critério do MUNICÍPIO.

9.10. Caso o valor da multa seja superior ao valor da garantia prestada, quando exigida, a CONTRATADA responderá pela sua diferença, a qual será descontada dos pagamentos eventualmente

Prefeitura Municipal de Jequié



ESTADO DA BAHIA
PREFEITURA MUNICIPAL DE JEQUIÉ
SECRETARIA MUNICIPAL DE ADMINISTRAÇÃO

devidos pela Administração, ou, ainda, cobrada judicialmente.

9.11. A multa poderá ser aplicada cumulativamente com as demais penalidades, a depender do grau da infração cometida pela CONTRATADA e dos prejuízos causados à Administração Pública Municipal, não impedindo que a Administração rescinda unilateralmente o contrato.

10. CONDIÇÕES E FORMA DE PAGAMENTO

10.1. Os pagamentos serão realizados no prazo legal, após a apresentação da(s) nota(s) fiscal(is)/fatura(s) e, mediante a comprovação do cumprimento das obrigações trabalhistas e previdenciárias, por meio de depósito na conta corrente bancária em nome da Contratada, indicada pelo mesmo na sua proposta, condicionada à liquidação de cada despesa pela unidade gestora da Administração Municipal, atestando a execução satisfatória dos serviços correspondentes e observadas as demais exigências a seguir indicadas:

10.1.1. Em caso de irregularidade(s) na(s) nota(s) fiscal(is)/fatura(s), o prazo de pagamento será contado a partir da(s) correspondentes(s) regularizações;

10.1.2. Se o término do prazo para pagamento ocorrer em dia sem expediente no órgão licitante, o pagamento deverá ser efetuado no primeiro dia útil subsequente;

10.1.3. Para receber seus créditos o Contratado deverá comprovar a regularidade fiscal e tributária que lhe foram exigidas quando da habilitação.

10.2. A emissão da Nota Fiscal/Fatura será precedida do recebimento provisório e definitivo do serviço, nos seguintes termos:

10.2.1. No prazo de até 5 dias corridos do adimplemento da parcela, a CONTRATADA deverá entregar toda a documentação comprobatória do cumprimento da obrigação contratual;

10.2.2. No prazo de até 10 dias corridos a partir do recebimento dos documentos da CONTRATADA, o fiscal técnico deverá elaborar Relatório Circunstanciado em consonância com suas atribuições, e encaminhá-lo ao gestor do contrato.

10.3. No prazo de até 10 (dez) dias corridos a partir do recebimento do relatório mencionado acima, o Gestor do Contrato deverá providenciar o recebimento definitivo, ato que concretiza o ateste da execução dos serviços, obedecendo as seguintes diretrizes:

10.3.1. Realizar a análise dos relatórios e de toda a documentação apresentada pela fiscalização e, caso haja irregularidades que impeçam a liquidação e o pagamento da despesa, indicar as cláusulas contratuais pertinentes, solicitando à CONTRATADA, por escrito, as respectivas correções;

10.3.2. Emitir Termo Circunstanciado para efeito de recebimento definitivo dos serviços prestados, com base nos relatórios e documentações apresentadas; e

10.3.3. Comunicar a empresa para que emita a Nota Fiscal ou Fatura, com o valor exato dimensionado pela fiscalização.

10.4. Nenhum pagamento será efetuado ao Contratado caso os documentos necessários estejam com prazo de validade vencido, bem como se houver pendência de liquidação de qualquer obrigação que lhe foi imposta, em virtude de penalidade ou inadimplência, sem que isso gere direito ao pleito de reajustamento de preços ou de correção monetária.

10.5. A ausência da documentação exigida implicará no não pagamento dos serviços, ficando a Administração Municipal isenta de qualquer ônus adicional por tal medida.

Prefeitura Municipal de Jequié



ESTADO DA BAHIA
PREFEITURA MUNICIPAL DE JEQUIÉ
SECRETARIA MUNICIPAL DE ADMINISTRAÇÃO

10.6. Nenhum outro pagamento será devido pelo pela Administração ao Contratado, seja a que título for, nem direta, nem indiretamente, sendo certo que o Contratado é o único responsável pelo cumprimento de todas as obrigações legais e regulamentares que se produzirem na execução do Contrato.

10.7. Caso haja aplicação de multa, o valor será descontado de qualquer fatura ou crédito existente no Município em favor do Contratado. Caso o mesmo seja superior ao crédito eventualmente existente, a diferença será cobrada administrativamente ou judicialmente, se necessário.

10.8. É vedada a antecipação de pagamentos sem a contraprestação dos serviços ou fornecimento dos equipamentos.

11. REAJUSTAMENTO DE PREÇOS

11.1. Os preços registrados pelo presente certame, a princípio, são fixos e só reajustáveis na forma da lei.

11.2. Caso a execução do objeto contratual se estenda por mais de doze meses, contados da data da apresentação da proposta, sem que o contratado tenha dado causa a dilação, será deferido o reajustamento dos preços contratuais pela variação do ÍNDICE NACIONAL DE PREÇOS AO CONSUMIDOR AMPLO ESPECIAL - IPCA-E.

11.3. Em caso de novo reajustamento, a periodicidade será contada a partir da data do último reajustamento concedido.

11.4. No caso de prorrogação do contrato, e se couber reajuste, este observará o índice oficial previsto no Município de Jequié e só incidirá sobre os itens que não tenham sofrido revisão ou repactuação.

11.5. São nulos de pleno direito quaisquer expedientes que, na apuração de índice de reajuste, produza efeitos financeiros equivalentes aos de reajuste com periodicidade inferior a anual.

11.6. A solicitação de reajuste para majoração dos preços deve ser, obrigatoriamente, de iniciativa da CONTRATADA.

11.7. Os reajustes de preços a que a CONTRATADA fizer jus e não forem solicitados durante a vigência do Contrato, serão objeto de preclusão lógica, exceto quando constar ressalva de previsão de reajuste de preço em Termo Aditivo.

11.8. A empresa eventualmente contratada para a execução dos serviços remanescente dos itens tem direito ao ajuste dos valores, devendo os seus preços serem corrigidos, quando for o caso, no ato da contratação.

11.9. Na hipótese de sobrevirem fatos imprevisíveis ou previsíveis, porém de consequências incalculáveis, retardadores ou impeditivos da execução do ajustado, ou, ainda, em caso de força maior, caso fortuito ou fato do príncipe, configurando álea econômica extraordinária e extracontratual, o contrato poderá sofrer revisão de preço.

11.10. As alterações dos valores, para efeito de repactuação ou revisão, com vista ao equilíbrio econômico do contrato só poderão ocorrer através de processo fundamentado e que comprove alteração nos custos de maneira a justificar o pleito, por meio de documentação a ser analisada obrigatoriamente pela Procuradoria Geral do Município e deverão ter por base os preços das propostas apresentadas;

11.11. Na análise do pedido de revisão, dentre outros critérios, a Administração Municipal adotará, para verificação dos preços constantes dos demonstrativos que acompanham o pedido, pesquisa de mercado a ser realizada pela própria unidade ou por instituto de pesquisa, devendo a deliberação, deferimento ou indeferimento, acerca da alteração solicitada ser instruída com justificativa da escolha do critério e memória dos respectivos cálculos.

11.12. A revisão do preço, caso deferido, somente terá validade a partir da data da publicação da deliberação no Diário Oficial do Município (DOM).

11.13. É vedado à CONTRATADA interromper os serviços enquanto aguarda o trâmite do processo de revisão de preços, estando, neste caso, sujeita às sanções previstas neste Edital. 12.14. A revisão levará em consideração preponderantemente as normas legais federais, estaduais e municipais, que são soberanas à previsão desta cláusula.

12. CONDIÇÕES E LOCAL DE EXECUÇÃO

12.1. As condições e local de execução do objeto desta licitação estão definidos no Termo de Referência, parte integrante e inseparável do presente edital.

Prefeitura Municipal de Jequié



ESTADO DA BAHIA
PREFEITURA MUNICIPAL DE JEQUIÉ
SECRETARIA MUNICIPAL DE ADMINISTRAÇÃO

13. SUBCONTRATAÇÃO

13.1. O Contratado não poderá ceder ou subcontratar as obras e os serviços objeto deste Edital, sem prévia autorização da Administração Municipal, por escrito, sendo vedada a efetivação com empresa que tenha participado de qualquer etapa da licitação.

13.2. A autorização de subcontratação concedida pela Administração não eximirá o Contratado da responsabilidade total pelo cumprimento de todos os termos e condições deste Edital.

14. DA CONTRATAÇÃO

14.1 Homologada a licitação pela autoridade superior, a Administração Municipal firmará Ata de Registro de Preços com o licitante vencedor, visando a execução dos serviços objeto desta licitação nos termos do Termo de Referência que integra este edital.

14.2. O adjudicatário será convocado a assinar o termo de contrato e/ou termo de compromisso, no prazo de até 05 (cinco) dias úteis, contados da data da convocação pelo setor técnico competente, devendo comparecer à Administração Municipal para assinatura sob pena de decair do direito à contratação, nas previstas neste edital.

14.3. Se o licitante vencedor, convocado dentro do prazo de validade de sua proposta, não celebrar o contrato e/ou termo de compromisso, é facultado à Administração, sem prejuízo da aplicação das sanções previstas na legislação pertinente, examinar e verificar a aceitabilidade das propostas subsequentes, na ordem de classificação, bem como o atendimento, pelo licitante, das condições de habilitação, procedendo à contratação.

14.4. Como condição para celebração do contrato, o licitante vencedor deverá manter todas as condições de habilitação exigidas na licitação, inclusive no que concerne ao cumprimento dos deveres trabalhistas que possuir.

14.5. A assinatura da Ata de Registro de Preços e/ou do contrato deverá ser realizada pelo representante legal da empresa ou mandatário com poderes expressos para tal.

14.6. A variação do valor contratual para fazer face ao reajuste de preços previsto no próprio contrato, quando for o caso, compensações ou apenações financeiras decorrentes das condições de pagamento nele previstas, bem como o empenho de dotações orçamentárias suplementares até o limite do seu valor corrigido, não caracterizam alteração do mesmo, podendo ser registrados por simples apostilamento, dispensando a celebração de aditamento

15. FISCALIZAÇÃO DOS SERVIÇOS

15.1. O setor competente para autorizar e fiscalizar o cumprimento do objeto desta licitação será designado na forma legal, observados os artigos 73 a 76 da Lei Federal n.8.666/93, e será realizada pela Administração no local, através de seus representantes, de forma a fazer cumprir, rigorosamente, os serviços, os prazos e condições do presente Edital, a proposta e as disposições do termo de compromisso, podendo, o mesmo delegar tal função a um engenheiro pertencente à referida secretaria.

15.2. Sem prejuízo da plena responsabilidade do Contratado perante a Administração ou a terceiros, todos os trabalhos contratados estarão sujeitos a mais ampla e irrestrita fiscalização da Administração, a qualquer hora, por seus representantes devidamente credenciados.

15.3. A Administração far-se-á representar no local dos serviços por seu Fiscal designado em portaria e, na falta ou impedimento deste, por seu substituto com as mesmas atribuições e poderes.

15.4. A Administração, sem prejuízo das suas atribuições de fiscalização, poderá contratar profissionais consultores ou empresas especializadas, para o controle qualitativo e quantitativo dos serviços, assim como, o acompanhamento e desenvolvimento da execução, à vista dos projetos.

15.5. À Fiscalização compete: o acompanhamento e controle da execução dos serviços, as avaliações e medições dos serviços, até sua conclusão, observadas todas as condições expressas nos documentos que compõem o Contrato ou instrumento equivalente.

15.6. A Fiscalização lançará no Livro de Ocorrência todas as observações dignas de registro para controle dos serviços, devidamente assinadas pelo preposto do Contratado.

Prefeitura Municipal de Jequié



ESTADO DA BAHIA
PREFEITURA MUNICIPAL DE JEQUIÉ
SECRETARIA MUNICIPAL DE ADMINISTRAÇÃO

15.7. Toda troca de informações e correspondências entre o Contratado e a Administração, bem como todas as instruções da Fiscalização ao Contratado, devem ser por escrito, cabendo o seu registro no Livro de Ocorrências de serviços. Todos os expedientes escritos do Contratado, após seu registro, serão encaminhados ao Administração, para decisão, acompanhados de parecer da Fiscalização.

15.8. A ocorrência de obstáculos e imprevistos durante a obra obrigará o Contratado a fazer comunicação escrita dos fatos, cabendo à Fiscalização a decisão sobre as ocorrências.

15.9. A Fiscalização, constatando inoperância, desleixo, incapacidade, falta de exaço ou ato desabonador, poderá determinar o afastamento do preposto ou de qualquer empregado do Contratado, bem como de subempreiteiras e/ou subcontratadas.

15.10. Compete à Fiscalização, em conjunto com as demais áreas da Administração, resolver as dúvidas e as questões expostas pelo Contratado, dando-lhes soluções rápidas e adequadas.

15.11. Qualquer erro ou imperícia na execução, constatada pela Fiscalização ou pelo próprio Contratado, obrigando-o, à sua conta e risco, à correção, remoção e nova execução das partes impugnadas, mesmo que o erro resulte da insuficiência dos levantamentos e/ou projetos.

15.12. A inobservância ou desobediência às instruções e ordens da Fiscalização importará na aplicação das multas contratuais, relacionadas com a execução dos serviços, e no desconto das faturas das despesas a que o Contratado tenha dado causa, por ação ou omissão.

15.13. A Fiscalização poderá determinar a paralisação dos serviços, por razão relevante de ordem técnica, de segurança ou motivo de inobservância e/ou desobediência às suas ordens e instruções, cabendo ao Contratado todos os ônus e encargos decorrentes da paralisação.

15.14. A determinação da paralisação, citada no item anterior, vigorará enquanto persistirem as razões da decisão, cabendo ao Contratado formalizar a sua suspensão.

15.15. No prazo de observação dos serviços, ao Contratado deverá executar, sob sua inteira responsabilidade, os trabalhos de reparos, consertos, reconstrução, retificação e restauração de defeitos ou falhas verificadas pela Fiscalização, após a emissão do Termo de Recebimento Provisório.

16. RECEBIMENTO DOS SERVIÇOS

16.1. Os recebimentos provisório e definitivo serão realizados na forma do artigo 73, inciso I da Lei nº 8.666/93 e respectivas alterações, observadas as demais condições previstas em procedimento interno para o recebimento dos serviços.

16.2. O **Recebimento Provisório** só poderá ocorrer se satisfeitas as seguintes condições:

16.2.1. Realização de todos os ensaios e testes, envolvendo a completude de todos os serviços envolvidos na execução;

16.2.2. Realização de todas as medições e/ou apropriações referentes a reduções, acréscimos e modificações.

16.3. A fiscalização do Município de Jequié realizará o levantamento de eventuais pendências executivas a serem satisfeitas pelo Contratado.

16.4. O(s) Termo(s) de **Recebimento Definitivo** do(s) serviço(s) contratado(s) será(ão) lavrado(s) de acordo com o constante no artigo 73, inciso I, alínea "b", da Lei n. 8.666/93, em 30 (trinta) dias após o recebimento provisório, desde que satisfeitas as seguintes condições:

16.4.1. Atendidas todas as reclamações da Assessoria Técnica do Município de Jequié, referentes a defeitos ou imperfeições verificadas em quaisquer elementos dos serviços;

Prefeitura Municipal de Jequié



ESTADO DA BAHIA
PREFEITURA MUNICIPAL DE JEQUIÉ
SECRETARIA MUNICIPAL DE ADMINISTRAÇÃO

16.4.2. Solucionadas todas as reclamações porventura feitas, quanto à falta de pagamento de operários ou de fornecedores de materiais, de encargos sociais e tributários concernentes à execução do objeto ou, ainda, de prestadores de serviços empregados na execução dos serviços;

16.5.A Administração reserva-se no direito de não aceitar os serviços em desacordo com o previsto neste instrumento convocatório, podendo rescindir o contrato nos termos do art. 78, inciso I e aplicar o disposto no art. 24, inciso XI, ambos da Lei Federal n.8.666/93.

16.6. A eventual aceitação dos serviços por parte da Administração não eximirá o Contratado da responsabilidade de quaisquer erros, imperfeições ou vícios que eventualmente venham a ser detectados posteriormente, ficando as despesas decorrentes da reparação por conta exclusiva do Contratado.

17. REVOGAÇÃO – ANULAÇÃO

17.1. A licitação poderá ser revogada ou anulada nos termos do art. 49 da lei 8.666/93.

18. IMPUGNAÇÕES

18.1. Até 03 (três) dias úteis antes da data fixada para a realização da sessão pública do pregão, qualquer pessoa poderá solicitar esclarecimentos, providências ou impugnar o ato convocatório do Pregão, deverão ser enviados a Pregoeiro, através do e-mail comprasadmjequie@gmail.com, cabendo ao Pregoeiro decidir sobre a petição no prazo de um (1) dia útil a contar da data de recebimento. As impugnações e pedidos de esclarecimentos não suspendem os prazos previstos no certame

18.2. Acolhida à petição contra o ato convocatório, será designada nova data para realização do certame.

19. DISPOSIÇÕES GERAIS

19.1. A qualquer tempo, antes da data fixada para apresentação das propostas, poderá o Pregoeiro, se necessário, modificar este Edital, hipótese em que deverá proceder à divulgação, reabrindo-se o prazo inicialmente estabelecido, exceto quando, inquestionavelmente, a alteração não afetar a formulação das propostas.

19.2. O Pregoeiro poderá em qualquer fase da licitação, suspender os trabalhos, procedendo o registro da suspensão e a convocação para a continuidade dos mesmos, bem como promover diligências destinadas a esclarecer ou a complementar a instrução do processo licitatório, desde que não implique em inclusão de documento ou informação que deveria constar originariamente da proposta.

19.3. O Pregoeiro, no interesse da Administração, poderá relevar falhas meramente formais constantes da documentação e proposta, desde que não comprometam a lisura do procedimento ou contrariem a legislação pertinente.

19.4. As informações e esclarecimentos necessários ao perfeito conhecimento do objeto desta licitação poderão ser prestados pelo Pregoeiro, no local e horário indicados no **item X do preâmbulo**.

19.5. Os casos omissos serão dirimidos pelo Pregoeiro, com observância da legislação em vigor.

19.6. Para quaisquer questões judiciais oriundas do presente Edital, prevalecerá o Foro da Comarca de JEQUIÉ, Estado da Bahia, com exclusão de qualquer outro, por mais privilegiado que seja.

20. DOS ANEXOS

20.1. – Fazem parte deste Edital, como Anexos:

Prefeitura Municipal de Jequié



ESTADO DA BAHIA
PREFEITURA MUNICIPAL DE JEQUIÉ
SECRETARIA MUNICIPAL DE ADMINISTRAÇÃO

- a) Termo de Referência - **(ANEXO I)**;
- b) Modelo de proposta de preço- **(ANEXO II)**
- c) Modelo de declaração de elaboração independente da proposta - **(ANEXO III)**;
- d) Declaração de que tem conhecimento dos requisitos e cumpriu as exigências de habilitação **(ANEXO IV)**
- e) Declaração de atendimento ao inciso XXXIII do art. 7º da Constituição Federal **(ANEXO V)**;
- f) Declaração de que não se encontra suspensa de licitar ou impedida de contratar com qualquer entidade integrante da Administração Pública Municipal, Estadual ou Federal, direta ou indireta **(ANEXO VI)**
- g) Modelo de declaração para microempresas e empresas de pequeno porte **(ANEXO VII)**;
- h) Modelo de declaração única) **(ANEXO VIII)**
- i) Minuta de Contrato **(ANEXO IX)**

Jequié, 26 de dezembro de 2023.

Danilo da Silva Nascimento
Pregoeiro

Prefeitura Municipal de Jequié



ESTADO DA BAHIA
PREFEITURA MUNICIPAL DE JEQUIÉ
 SECRETARIA MUNICIPAL DE ADMINISTRAÇÃO

ANEXO I ESPECIFICAÇÃO DO OBJETO/TERMO DE REFERÊNCIA

Modalidade de Licitação PREGÃO ELETRÔNICO	Número 138/2023
---	--------------------

1. OBJETO

CONTRATAÇÃO DE EMPRESA ESPECIALIZADA EM PRODUÇÃO DE EVENTOS, EM SERVIÇOS DE LOCAÇÃO DE ILUMINAÇÃO, SONORIZAÇÃO, ESTRUTURAS DE PALCOS, CAMARIN (PORTICOS), GERADORES DE ENERGIA, POSTOS DE SERVIÇOS, PAINÉIS DE LED, POSTOS ELEVADOS, SANITÁRIOS QUÍMICOS E SERVIÇOS DE APOIO/LOGÍSTICA (PRODUÇÃO DE PALCO PÇA BARBOSA E RUA FELIX GASPAR, NO CENTRO DE JEQUIÉ. VISANDO DOS FESTEJOS JUNINOS 2024.

2. JUSTIFICATIVA

REFERENTE AOS FESTEJOS JUNINOS DE JEQUIÉ 2024, CONCERNENTE A SERVIÇOS DE LOCAÇÃO DE ESTRUTURA E LOGÍSTICA ESPECÍFICA DO TRADICIONAL EVENTO JUNINO DA CIDADE DE JEQUIÉ-BA, FAZ-SE NECESSÁRIO A CONTRATAÇÃO DE EMPRESAS ESPECIALIZADAS EM PRODUÇÃO DE EVENTOS COM SERVIÇOS DE LOCAÇÃO DE ILUMINAÇÃO, PAINÉIS DE LED, SONORIZAÇÃO, ESTRUTURAS DE PALCOS, CAMARINS, BARRACAS, DISCIPLINADORES, PLACAS DE FECHAMENTOS, GERADORES DE ENERGIA, POSTOS ELEVADOS, SANITÁRIOS QUÍMICOS E SERVIÇOS DE APOIO/LOGÍSTICA PARA EVENTOS É VÁLIDO SALIENTAR QUE TAIS SERVIÇOS ESTÃO INTERLIGADOS (RELACIONADOS) E SEPARADOS POR LOTES. CADA LOTE TEM UMA CARACTERÍSTICA PRÓPRIA DEVENDO O SERVIÇO SER PRESTADO POR EMPRESA ÚNICA POR LOTE VISTO QUE SE TRATA DE UM EVENTO ESPECÍFICO, A FESTA DE SÃO JOÃO DE JEQUIÉ. ESSA ESTRUTURA É RELATIVA ÀS APRESENTAÇÕES MUSICAIS/ARTÍSTICAS QUE OCORRERÃO NO CIRCUITO DAS PRAÇA DA BANDEIRA, PRAÇA RUI BARBOSA E RUA FELIX GASPAR, NO CENTRO DE JEQUIÉ, ONDE SERÃO INSTALADOS PALCOS PARA ÀS APRESENTAÇÕES ARTÍSTICAS E TERÁ UMA GRANDE CONCENTRAÇÃO DE PÚBLICO QUE PRESTIGIARÁ ESSE GRANDE E TRADICIONAL EVENTO DO MUNICÍPIO DE JEQUIÉ..

3. PRAZO DE VIGÊNCIA

12 (DOZE) MESES.

4. VALOR GLOBAL ESTIMADO

Valor global estimado: XXXXXXXXX (XXXXXXXXXXXXXXXXXX).

5. DETALHAMENTO DO SERVIÇO

ITEM	ESPECIFICAÇÃO	QTD.	U. F.	PER.	UND. PER.	VALOR UNIT. (R\$)	VALOR TOTAL (R\$)
LOTE 01- ESTRUTURA - LOCAÇÃO DE PALCO, PORTICO, DISCIPLINADORES, CAMARINS, STANDS, TOLDOS, POSTOS ELEVADOS... - ESTRUTURA - LOCAÇÃO DE PALCO, PORTICO, DISCIPLINADORES, CAMARINS, STANDS, TOLDOS, POSTOS ELEVADOS...							
1	LOCAÇÃO DE 1 (UM) POSTO DE SERVIÇO, COBERTO POR TÓLDO MODELO CHAPÉU DE BRUXA, MEDINDO 14X6 METROS, COM LONA BRANCA ANTI CHAMA E ANTI UV TENSIONADA COM FECHAMENTO DAS LATERAIS E FUNDO EM PLACA DE FERRO GALVANIZADO 3X2 METROS, COM 01 (UMA) ÁREA DE CUSTÓDIA EM PLACAS DE FECHAMENTO,	4	DIARIA	--	--		

Prefeitura Municipal de Jequié



ESTADO DA BAHIA
PREFEITURA MUNICIPAL DE JEQUIÉ
 SECRETARIA MUNICIPAL DE ADMINISTRAÇÃO

	<p>AS SER UTILIZADO PELA POLICIA MILITAR, COM STAND EM OCTONORM MEDINDO 12M X 5M COMPOSTOS DE PAREDES ESTRUTURADAS EM PERFIS DE ALUMÍNIO ANODIZADO, OCTANORME, FORMADA POR TRAVESSA Z-500 E Z-400 DEMALHA 960 X 960, DO MESMO MATERIAL, FECHAMENTO COM PAINÉIS TS BRANCO, PORTAS COM CHAVE, 01 ARCONDICIONADO DE 10.000 BTU?S, 08 LUMINARIAS E 06 TOMADAS DE 10A, PISO EM COMPENSADO NAVAL DE 20 MM, REVESTIDO EM CARPETE NA COR PRETA , DIVIDIDOS EM TRES COMPARTIMENTOS, COM PONTO DE ÁGUA, , TOMADAS E LÂMPADAS, PORTAS E FECHADURAS, EXTINTORES, CABEAMENTO E FIAÇÃO NECESSÁRIA PARA CONDUÇÃO DE ENERGIA ELÉTRICA COM VISTA A ALIMENTAÇÃO DE EQUIPAMENTOS (CONFORME PROJETO), ESTÃO INCLUSOS NOS SERVIÇOS A INSTALAÇÃO, MANUTENÇÃO E REMOÇÃO DO MATERIAL E EQUIPAMENTOS NECESSÁRIOS.</p>						
2	<p>LOCAÇÃO DE PALCO (GRANDE PORTE), EM ALUMÍNIO Q-30 E Q-50, COM ALTURA DE 2 (DOIS) METROS DO CHÃO ATÉ O PISO, 13 (DOZE) METROS DE PÉ DIREITO, PISO DE AÇO GALVANIZADO CONFECCIONADO EM COMPENSADO NAVAL DE 20 MM OU SUPERIOR, SENDO ACARPETADO, 2 (DUAS) ESCADAS, DUAS RAMPAS LATERAIS DE SERVIÇOS, FECHAMENTO DA BASE EM COMPENSADO NAVAL DE 20 MM, SAIA PRETA, TETO REVESTIDO EM LONA ?ANTICHAMAS?, MEDINDO 16,00 METROS DE FRENTE E 14,00 METROS DE PROFUNDIDADE, COM ATERRAMENTO E EXTINTORES, ESTACADO COM CAIXAS D' AGUAS DE</p>	4	DIARIA	--	--		

Prefeitura Municipal de Jequié



ESTADO DA BAHIA
PREFEITURA MUNICIPAL DE JEQUIÉ
 SECRETARIA MUNICIPAL DE ADMINISTRAÇÃO

	<p>1.000 LITROS, 01 (UMA) AREA TÉCNICA ELEVADA MEDINDO 6X4 METROS, COM COBERTURA EM TOLDO 6X4 COM LONA BRANCA ANTI-CHAMAS FIXADO JUNTO AO PALCO.(CONFORME PROJETO), 01GRID EM ALUMINIO P50 MEDINDO 12X10 METROS PARA INSTALAÇÃO DE ILUMINAÇÃO CÊNICA E PAINEL DE LED COM 03 LINHAS EM ALUMINO P30, 01 (UM) HOUSE MIX DUPLO MEDINDO A PARTE INFERIOR 4 METROS DE FRENTE X 4 METROS DE FUNDO COM 3 METROS DE ALTURA E PARTE SUPERIOR 4 METROS DE FRENTE, 4 METROS DE FUNDO, 2,50 METROS DE ALTURA NA FRENTE E 2,00 METROS DE ALTURA DE FUNDO (CONFORME PROJETO), 30 METROS DE BARRICADA PARA FECHAMENTO DA FRENTE DO PALCO COM FIXAÇÃO NO SOLO. ESTRUTURA EM ALUMINIO P30 MEDINDO 16X3 METROS COM QUADRADO 1X1 METRO PARA FIXAÇÃO DE PAINEL DE LED NA FRENTE DE PALCO (CONFORME PROJETO), ESTRUTURA EM ALUMINIO P30 PARA LATERAIS DO PALCO MEDINDO 9 METROS DE FRENTE, 4,60 METROS DE FUNDO E 17,60 METROS DE ALTURA, A MEDIDAS SI REPETEM EM AMBOS OS LADOS DO PALCO PARA FIXAÇÃO DE PAINEL DE LED E SONORIZAÇÃO, ESTACADO COM CAIXAS D' AGUAS DE 1.000 LITROS (CONFORME PROJETO). 01 TENDA EM ALUMINO P30 MEDINDO 10X10 COM PÉ DIREITO DE 05 METROS PARA INSTALAÇÃO DE 02 CAMARINS 4X4 METROS E 04 CAMARINS 3X4 METROS, DEVENDO TODOS OS CAMARINS SEREM COMPOSTOS DE PAREDES ESTRUTURADAS EM PERFIS DE ALUMÍNIO ANODIZADO, OCTANORME, FORMADA POR TRAVESSA Z-500 E Z-400 DEMALHA</p>						
--	--	--	--	--	--	--	--

Prefeitura Municipal de Jequié



ESTADO DA BAHIA
PREFEITURA MUNICIPAL DE JEQUIÉ
 SECRETARIA MUNICIPAL DE ADMINISTRAÇÃO

	960 X 960, DO MESMO MATERIAL, FECHAMENTO COM PAINÉIS TS BRANCO, PORTAS COM CHAVE, 01 ARCONDICIONADO DE 10.000 BTU'S, 04 LUMINARIAS E 03 TOMADAS DE 10A, PISO EM COMPENSADO NAVAL DE 20 MM, REVESTIDO EM CARPETE NA COR PRETA (CONFORME PROJETO). DEVERÁ SER APRESENTADO ART - ANOTAÇÃO DE RESPONSABILIDADE TÉCNICA, EMITIDA PELO ENGENHEIRO CIVIL DA CONTRATADA, PARA A AUTORIZAÇÃO DO INICIO DA MONTAGEM DO MATERIAL. ALÉM DE SEGURANÇA 24 HORAS POR DIA DURANTE OS TRABALHOS DE MONTAGEM E DESMONTAGEM DOS EQUIPAMENTOS. ESTÃO INCLUSOS NOS SERVIÇOS A INSTALAÇÃO, MANUTENÇÃO E REMOÇÃO DO METERIAL E EQUIPAMENTOS NECESSÁRIOS.						
3	01(UM) PORTAL DE ACESSO MEDINDO 15 METROS DE FRENTE X 7 METROS DE ALTURA X 3 METROS DE PROFUNDIDADE, EM ALUMINIO P30, NA RUA FELIX GASPAR (CONFORME	4	DIARIA	--	--		
4	01(UM) PORTAL DE ACESSO MEDINDO 15 METROS DE FRENTE X 6 METROS DE ALTURA X 3 METROS DE PROFUNDIDADE, EM ALUMINIO P30, NA AVENIDA ALVES PEREIRA (CONFORME PROJETO), SUB-DIVIDIDO EM 03 ESPAÇOS PARA FIXAÇÃO DE BANNER MEDINDO 2 METROS DE ALTURA X 5 METROS DE LARGURA, 01 ESPAÇO PARA FIXAÇÃO DE BANNER MEDINDO 6 METROS DE ALTURA X 4,5 METROS DE LARGURA E 02 ESPAÇOS PARA PASSAGEM DE PEDESTRES MEDINDO 5 METROS DE ALTURA X 6	4	DIARIA	--	--		

Prefeitura Municipal de Jequié



ESTADO DA BAHIA
PREFEITURA MUNICIPAL DE JEQUIÉ
 SECRETARIA MUNICIPAL DE ADMINISTRAÇÃO

	METROS DE LARGURA. COM TODA AS MEDIDAS NECESSÁRIAS PARA A SEGURANÇA DA FIXAÇÃO DO PORTAL DE ACESSO. ESTÃO INCLUSOS NOS SERVIÇOS A INSTALAÇÃO, MANUTENÇÃO E REMOÇÃO DO MATERIAL E EQUIPAMENTOS NECESSÁRIOS.						
5	01(UM) PORTAL DE ACESSO MEDINDO 5 METROS DE FRENTE X 7 METROS DE ALTURA X 3 METROS DE PROFUNDIDADE, EM ALUMÍNIO P30, NA AVENIDA FRANZ GEDEON (CONFORME PROJETO), SUB-DIVIDIDO EM 01 ESPAÇO PARA FIXAÇÃO DE BANNER MEDINDO 2 METROS DE ALTURA X 05 METROS DE LARGURA, 01 ESPAÇO PARA PASSAGEM DE PEDESTRES MEDINDO 5 METROS DE ALTURA X 5 METROS DE LARGURA. COM TODA AS MEDIDAS NECESSÁRIAS PARA A SEGURANÇA DA FIXAÇÃO DO PORTAL DE ACESSO. ESTÃO INCLUSOS NOS SERVIÇOS A INSTALAÇÃO, MANUTENÇÃO E REMOÇÃO DO MATERIAL E EQUIPAMENTOS NECESSÁRIOS.	4	DIARIA	--	--		
6	LOCAÇÃO DE 1 (UM) POSTO DE SERVIÇO, COBERTO POR TOLDO MODELO CHAPÉU DE BRUXA, MEDINDO 6X6 METROS, COM LONA BRANCA ANTI CHAMA E ANTI UV TENSIONADA COM FECHAMENTO DAS LATERAIS E FUNDO EM PLACA DE FERRO GALVANIZADO 3X2 METROS, COM 01 (UMA) ÁREA DE CUSTÓDIA EM PLACAS DE FECHAMENTO, AS SER UTILIZADO PELA POLÍCIA CIVIL, COM STAND EM OCTONORM MEDINDO 5M X 5M COMPOSTOS DE PAREDES ESTRUTURADAS EM PERFIS DE ALUMÍNIO ANODIZADO, OCTANORME, FORMADA POR TRAVESSA Z-500 E Z-400 DEMALHA 960 X 960, DO MESMO MATERIAL, FECHAMENTO	4	DIARIA	--	--		

Prefeitura Municipal de Jequié



ESTADO DA BAHIA
PREFEITURA MUNICIPAL DE JEQUIÉ
 SECRETARIA MUNICIPAL DE ADMINISTRAÇÃO

	<p>COM PAINÉIS TS BRANCO, PORTAS COM CHAVE, 01 ARCONDICIONADO DE 10.000 BTU?S, 08 LUMINARIAS E 06 TOMADAS DE 10A, PISO EM COMPENSADO NAVAL DE 20 MM, REVESTIDO EM CARPETE NA COR PRETA , DIVIDIDOS EM TRES COMPARTIMENTOS, COM PONTO DE ÁGUA, , TOMADAS E LÂMPADAS, PORTAS E FECHADURAS, EXTINTORES, CABEAMENTO E FIAÇÃO NECESSÁRIA PARA CONDUÇÃO DE ENERGIA ELÉTRICA COM VISTA A ALIMENTAÇÃO DE EQUIPAMENTOS. (CONFORME PROJETO) ESTÃO INCLUSOS NOS SERVIÇOS A INSTALAÇÃO, MANUTENÇÃO E REMOÇÃO DO MATERIAL E EQUIPAMENTOS NECESSÁRIOS.</p>						
7	<p>LOCAÇÃO DE 1 (UM) POSTO DE SERVIÇO, COBERTO POR TOLDO MODELO CHAPÉU DE BRUXA, MEDINDO 6X6 METROS, COM LONA BRANCA ANTI CHAMA E ANTI UV TENSIONADA COM FECHAMENTO DAS LATERAIS E FUNDO EM PLACA DE FERRO GALVANIZADO 3X2 METROS, COM 01 (UMA) ÁREA DE CUSTÓDIA EM PLACAS DE FECHAMENTO, AS SER UTILIZADO PELA POLICIA MILITAR ? CIPE CENTRAL, COM STAND EM OCTONORM MEDINDO 5M X 5M COMPOSTOS DE PAREDES ESTRUTURADAS EM PERFIS DE ALUMÍNIO ANODIZADO, OCTANORME, FORMADA POR TRAVESSA Z-500 E Z-400 DEMALHA 960 X 960, DO MESMO MATERIAL, FECHAMENTO COM PAINÉIS TS BRANCO, PORTAS COM CHAVE, 01 ARCONDICIONADO DE 10.000 BTU?S, 06 LUMINARIAS E 06 TOMADAS DE 10A, PISO EM COMPENSADO NAVAL DE 20 MM, REVESTIDO EM CARPETE NA COR PRETA , DIVIDIDOS EM TRES COMPARTIMENTOS, COM</p>	4	DIARIA	--	--		

Prefeitura Municipal de Jequié



ESTADO DA BAHIA
PREFEITURA MUNICIPAL DE JEQUIÉ
 SECRETARIA MUNICIPAL DE ADMINISTRAÇÃO

	PONTO DE ÁGUA, , TOMADAS E LÂMPADAS, PORTAS E FECHADURAS, EXTINTORES, CABEAMENTO E FIAÇÃO NECESSÁRIA PARA CONDUÇÃO DE ENERGIA ELÉTRICA COM VISTA A ALIMENTAÇÃO DE EQUIPAMENTOS. (CONFORME PROJETO) ESTÃO INCLUSOS NOS SERVIÇOS A INSTALAÇÃO, MANUTENÇÃO E REMOÇÃO DO MATERIAL E EQUIPAMENTOS NECESSÁRIOS.						
8	LOCAÇÃO DE 1 (UM) POSTO DE SERVIÇO, COBERTO POR 02 (DOIS) TOLDOS MODELO CHAPÉU DE BRUXA, MEDINDO 5X5 METROS, COM LONA BRANCA ANTI CHAMA E ANTI UV TENSIONADA FECHAMENTO DAS LATERAIS E FUNDO EM PLACA DE FERRO GALVANIZADO 3X2 METROS, SER UTILIZADO PELA SECRETARIA MUNICIPAL DE SAÚDE, COM STAND EM OCTONORM MEDINDO 9M X 4M COMPOSTOS DE PAREDES ESTRUTURADAS EM PERFIS DE ALUMÍNIO ANODIZADO, OCTANORME, FORMADA POR TRAVESSA Z-500 E Z-400 DEMALHA 960 X 960, DO MESMO MATERIAL, FECHAMENTO COM PAINÉIS TS BRANCO, PORTAS COM CHAVE, 02 AR CONDICIONADOS DE 10.000 BTU'S, 10 LUMINARIAS E 06 TOMADAS DE 10A, PISO EM COMPENSADO NAVAL DE 20 MM, REVESTIDO EM CARPETE NA COR PRETA , DIVIDIDOS EM TRES COMPARTIMENTOS, COM PONTO DE ÁGUA, , TOMADAS E LÂMPADAS, PORTAS E FECHADURAS, EXTINTORES, CABEAMENTO E FIAÇÃO NECESSÁRIA PARA CONDUÇÃO DE ENERGIA ELÉTRICA COM VISTA A ALIMENTAÇÃO DE EQUIPAMENTOS. (CONFORME PROJETO) ESTÃO INCLUSOS NOS SERVIÇOS A INSTALAÇÃO,	4	DIARIA	--	--		

Prefeitura Municipal de Jequié



ESTADO DA BAHIA
PREFEITURA MUNICIPAL DE JEQUIÉ
 SECRETARIA MUNICIPAL DE ADMINISTRAÇÃO

	MANUTENÇÃO E REMOÇÃO DO MATERIAL E EQUIPAMENTOS NECESSÁRIOS.						
9	LOCAÇÃO DE 20 (VINTE) ELEVADOS PARA POLÍCIA EM TUBOS REDONDOS GALVANIZADOS, MEDINDO 3X2, POR 2,5 DE PÉ DIREITO, COM LONA BRANCA, ANTI CHAMA, ANTI UV. ESTÃO INCLUSOS NOS SERVIÇOS A INSTALAÇÃO, MANUTENÇÃO E REMOÇÃO DO MATERIAL E EQUIPAMENTOS NECESSÁRIOS.	4	DIARIA	--	--		
10	01 (UM) PALCO DE PEQUENO PORTE, MEDINDO 5X5 METROS, COBERTURA EM ALUMINIO COM PÉ DIREITO DE 4 METROS E FORMATO DUAS AGUAS, PISO ELEVADO DO CHÃO DE 50 CM EM PRATICAVÉIS DE ALUMINIO E MADERITE DE 30 MM, A SER INSTALADO NA RUA FELIX GASPAR. (CONFORME PROJETO). ESTÃO INCLUSOS NOS SERVIÇOS A INSTALAÇÃO, MANUTENÇÃO E REMOÇÃO DO MATERIAL E EQUIPAMENTOS NECESSÁRIOS.	4	DIARIA	--	--		
11	500 METROS DE PLACAS DE FECHAMENTO METALICO GALVANIZADO, CADA PLACA DEVERÁ MEDIR 3 METROS DE LARGURA X 2 METROS DE ALTURA, COM TRAVAS DE FIXAÇÃO A SEREM INSTALADAS AO LONGO DO CIRCUITO (CONFORME PROJETO). ESTÃO INCLUSOS NOS SERVIÇOS A INSTALAÇÃO, MANUTENÇÃO E REMOÇÃO DO MATERIAL E EQUIPAMENTOS NECESSÁRIOS.	4	DIARIA	--	--		
12	1.000 METROS DE DISCIPLINADOR DE PUBLICO METALICO GALVANIZADO, CADA PEÇA DEVERÁ MEDIR 2 METROS DE LARGURA X 1 METROS DE ALTURA, COM TRAVAS DE FIXAÇÃO A SEREM INSTALADAS AO LONGO DO CIRCUITO (CONFORME PROJETO). ESTÃO	4	DIARIA	--	--		

Prefeitura Municipal de Jequié



ESTADO DA BAHIA
PREFEITURA MUNICIPAL DE JEQUIÉ
 SECRETARIA MUNICIPAL DE ADMINISTRAÇÃO

	INCLUSOS NOS SERVIÇOS A INSTALAÇÃO, MANUTENÇÃO E REMOÇÃO DO MATERIAL E EQUIPAMENTOS NECESSÁRIOS.						
13	14 (QUATORZE) TENDAS EM TUBOS REDONDOS GALVANIZADOS, MEDINDO 4X4 METROS, POR 2,70 METROS DE PÉ DIREITO, EM LONA BRANCA, ANTICHAMAS, A SEREM INSTALADOS NA PRAÇA DA BANDEIRA- BIG BABY (CONFORME PROJETO). ESTÃO INCLUSOS NOS SERVIÇOS A INSTALAÇÃO, MANUTENÇÃO E REMOÇÃO DO MATERIAL E EQUIPAMENTOS NECESSÁRIOS.	4	DIARIA	--	--		
14	12 (DOZE) TOLDOS EM TUBOS REDONDOS GALVANIZADOS, MEDINDO 4X4 METROS, POR 2,70 METROS DE PÉ DIREITO, EM LONA BRANCA, ANTICHAMAS, A SEREM INSTALADOS NA AO LADO DO NOVO SHOPPING POPULAR (CONFORME PROJETO). ESTÃO INCLUSOS NOS SERVIÇOS A INSTALAÇÃO, MANUTENÇÃO E REMOÇÃO DO MATERIAL E EQUIPAMENTOS NECESSÁRIOS.	4	DIARIA	--	--		
15	21 (VINTE E UM) TOLDOS EM TUBOS REDONDOS GALVANIZADOS, MEDINDO 3X3 METROS, POR 2,70 METROS DE PÉ DIREITO, EM LONA BRANCA, ANTICHAMAS, A SEREM INSTALADOS NA AVENIDA ALVES PEREIRA (CONFORME PROJETO). ESTÃO INCLUSOS NOS SERVIÇOS A INSTALAÇÃO, MANUTENÇÃO E REMOÇÃO DO MATERIAL E EQUIPAMENTOS NECESSÁRIOS.	4	DIARIA	--	--		
16	30 (TRINTA) TOLDOS EM TUBOS REDONDOS GALVANIZADOS, MEDINDO 4X4 METROS, POR 2,70 METROS DE PÉ DIREITO, EM LONA BRANCA, ANTICHAMAS, A SEREM INSTALADOS NA RUA FELIX GASPAR (CONFORME PROJETO). ESTÃO	4	DIARIA	--	--		

Prefeitura Municipal de Jequié



ESTADO DA BAHIA
PREFEITURA MUNICIPAL DE JEQUIÉ
 SECRETARIA MUNICIPAL DE ADMINISTRAÇÃO

	INCLUSOS NOS SERVIÇOS A INSTALAÇÃO, MANUTENÇÃO E REMOÇÃO DO MATERIAL E EQUIPAMENTOS NECESSÁRIOS.						
17	03 (TRÊS) ESTRUTURA EM ALUMINIO P30 (CONFORME PROJETO) PARA INSTALAÇÃO DE PAINEL DE LED E CAIXAS DE DELAY DA SONORIZAÇÃO, MEDINDO 3 M. X 4M. A SEREM INTALADOS NA PRAÇA DA BANDEIRA E RUA FELIX GASPAR.	4	DIARIA	--	--		
18	LOCAÇÃO DE PALCO (MÉDIO PORTE), EM ALUMÍNIO Q-30, COM ALTURA DE 1 (UM) METRO DO CHÃO ATÉ O PISO, 8 (OITO) METROS DE PÉ DIREITO, PISO DE AÇO GALVANIZADO CONFECCIONADO EM COMPENSADO NAVAL DE 20 MM OU SUPERIOR, SENDO ACARPETADO, 1 (UMA) ESCADA, , FECHAMENTO DA BASE EM COMPENSADO NAVAL DE 20 MM, SAIÁ PRETA, TETO REVESTIDO EM LONA ?ANTICHAMAS?, MEDINDO 10,00 METROS DE FRENTE E 8,00 METROS DE PROFUNDIDADE, COM ATERRAMENTO E EXTINTORES, ESTACADO COM CAIXAS D' AGUAS DE 1.000 LITROS.(CONFORME PROJETO), 01 GRID EM ALUMINIO P30 MEDINDO 8X6 METROS PARA INSTALAÇÃO DE ILUMINAÇÃO CÊNICA E PAINEL DE LED COM 02 LINHAS DE ALIMINIO P30, 01 (UM) HOUSE MIX MEDINDO 4 METROS DE FRENTE X 4 METROS DE FUNDO COM 3 METROS DE ALTURA (CONFORME PROJETO), 01 PASSARELA MEDINDO 06 METROS DE COMPRIMENTO X 2,20 DE LARGURA NA FRENTE DO PALCO, 01 CIRCULO EM ALUMINIO P30 PARA FIXAÇÃO NA CUMIEIRA DO PALCO (CONFORME PROJETO), ESTRUTURA EM ALUMINIO P30 PARA LATERAIS DO PALCO MEDINDO 2 METROS DE	12	DIARIA	--	--		

Prefeitura Municipal de Jequié



ESTADO DA BAHIA
PREFEITURA MUNICIPAL DE JEQUIÉ
 SECRETARIA MUNICIPAL DE ADMINISTRAÇÃO

	<p>FRENTE, 8 METROS DE ALTURA, A MEDIDAS SI REPETEM EM AMBOS OS LADOS DO PALCO PARA FIXAÇÃO DE BANNER TEMÁTICO(CONFORME PROJETO). 03 (TRÊS) TOLDOS EM TUBOS REDONDOS GALVANIZADOS, MEDINDO 5X5 METROS, POR 2,70 METROS DE PÉ DIREITO, EM LONA BRANCA, ANTICHAMA, PARA INSTALAÇÃO DE 03 (TRÊS) CAMARINS 4X4 METROS, DEVENDO TODOS OS CAMARINS SEREM COMPOSTOS DE PAREDES ESTRUTURADAS EM PERFIS DE ALUMÍNIO ANODIZADO, OCTANORME, FORMADA POR TRAVESSA Z-500 E Z 400 DEMALHA 960 X 960, DO MESMO MATERIAL, FECHAMENTO COM PAINÉIS TS BRANCO, PORTAS COM CHAVE, 01 ARCONDICIONADO DE 9.000 BTU'S, 04 LUMINARIAS E 03 TOMADAS DE 10A, PISO EM COMPENSADO NAVAL DE 20 MM, REVESTIDO EM CARPETE NA COR PRETA (CONFORME PROJETO). DEVERÁ SER APRESENTADO ART - ANOTAÇÃO DE RESPONSABILIDADE TÉCNICA, EMITIDA PELO ENGENHEIRO CIVIL DA CONTRATADA, PARA A AUTORIZAÇÃO DO INICIO DA MONTAGEM DO MATERIAL. ALÉM DE SEGURANÇA 24 HORAS POR DIA DURANTE OS TRABALHOS DE MONTAGEM E DESMONTAGEM DOS EQUIPAMENTOS. ESTÃO INCLUSOS NOS SERVIÇOS A INSTALAÇÃO, MANUTENÇÃO E REMOÇÃO DO MATERIAL E EQUIPAMENTOS NECESSÁRIOS.</p>						
19	<p>LOCAÇÃO DE POSTO DE SERVIÇOS, A SEREM COBERTOS POR 01 (UM) TOLDO MODELO CHAPÉU DE BRUXA, MEDINDO 10X10 METROS, COM LONA BRANCA ANTI CHAMA E ANTI UV TENSIONADA COM</p>	12	DIARIA	--	--		

Prefeitura Municipal de Jequié



ESTADO DA BAHIA
PREFEITURA MUNICIPAL DE JEQUIÉ
 SECRETARIA MUNICIPAL DE ADMINISTRAÇÃO

	<p>FECHAMENTO DAS LATERAIS E FUNDO EM PLACA DE FERRO GALVANIZADO 3X2 METROS, SENDO: 02 (DOIS) STAND EM OCTONORM MEDINDO 4M. X 4M. METROS CADA STAND E 04 (QUATRO) STAND EM OCTONORM MEDINDO 3M. X 4M CADA STAND COM COREDOR CENTRAL. CADA STAND SERÁ COMPOSTOS DE PAREDES ESTRUTURADAS EM PERFIS DE ALUMÍNIO ANODIZADO, OCTANORME, FORMADA POR TRAVESSA Z-500 E Z-400 DEMALHA 960 X 960, DO MESMO MATERIAL, FECHAMENTO COM PAINÉIS TS BRANCO, PORTAS COM CHAVE, 01 ARCONDICIONADO DE 7.500 BTU`S, 03 LUMINARIAS E 03 TOMADAS DE 10A, PISO EM COMPENSADO NAVAL DE 20 MM, REVESTIDO EM CARPETE NA COR PRETA, PORTAS E FECHADURAS, EXTINTORES, CABEAMENTO E FIAÇÃO NECESSÁRIA PARA CONDUÇÃO DE ENERGIA ELÉTRICA COM VISTA A ALIMENTAÇÃO DE EQUIPAMENTOS. (CONFORME PROJETO), A SEREM UTILIZADOS PELA POLICIA MILITAR, POLICIA CIVIL, GUARDA MUNICIPAL, DEFESA CIVIL, SUNTRAM, ASCOM E CORPO DE BOMBEIROS. ESTÃO INCLUSOS NOS SERVIÇOS A INSTALAÇÃO, MANUTENÇÃO E REMOÇÃO DO MATERIAL E EQUIPAMENTOS NECESSÁRIOS.</p>						
20	<p>LOCAÇÃO DE POSTO DE SERVIÇO, A SER COBERTOS POR 01 (UM) TOLDO MODELO CHAPÉU DE BRUXA, MEDINDO 5X5 METROS, COM LONA BRANCA ANTI CHAMA E ANTI UV TENSIONADA COM FECHAMENTO DAS LATERAIS E FUNDO EM DISCIPLINADOR DE PUBLICO GALVANIZADO 2X1 METROS, 01 (UM) STAND EM OCTONORM MEDINDO 4X4 METROS, O</p>	12	DIARIA	--	--		

Prefeitura Municipal de Jequié



ESTADO DA BAHIA
PREFEITURA MUNICIPAL DE JEQUIÉ
 SECRETARIA MUNICIPAL DE ADMINISTRAÇÃO

	<p>STAND SERÁ COMPOSTOS DE PAREDES ESTRUTURADAS EM PERFIS DE ALUMÍNIO ANODIZADO, OCTANORME, FORMADA POR TRAVESSA Z-500 E Z-400 DEMALHA 960 X 960, DO MESMO MATERIAL, FECHAMENTO COM PAINÉIS TS BRANCO, PORTAS COM CHAVE, 01 ARCONDICIONADO DE 7.500 BTU`S, 03 LUMINARIAS E 03 TOMADAS DE 10A, PISO EM COMPENSADO NAVAL DE 20 MM, REVESTIDO EM CARPETE NA COR PRETA , PORTAS E FECHADURAS, EXTINTORES, CABEAMENTO E FIAÇÃO NECESSÁRIA PARA CONDUÇÃO DE ENERGIA ELÉTRICA COM VISTA A ALIMENTAÇÃO DE EQUIPAMENTOS. (CONFORME PROJETO), A SEREM UTILIZADOS PELA SECRETARIA MUNICIPAL DE SAUDE. ESTÃO INCLUSOS NOS SERVIÇOS A INSTALAÇÃO, MANUTENÇÃO E REMOÇÃO DO MATERIAL E EQUIPAMENTOS NECESSÁRIOS.</p>						
21	<p>10 (DEZ) TOLDOS EM TUBOS REDONDOS GALVANIZADOS, MEDINDO 4X4 METROS, POR 2,70 METROS DE PÉ DIREITO, EM LONA BRANCA, ANTICHAMAS, A SEREM INSTALADOS PARA BARRACAS DE ARTESANATO. (CONFORME PROJETO). ESTÃO INCLUSOS NOS SERVIÇOS A INSTALAÇÃO, MANUTENÇÃO E REMOÇÃO DO MATERIAL E EQUIPAMENTOS NECESSÁRIOS.</p>	12	DIARIA	--	--		
22	<p>10 (DEZ) TOLDOS EM TUBOS REDONDOS GALVANIZADOS, MEDINDO 4X4 METROS, POR 2,70 METROS DE PÉ DIREITO, EM LONA BRANCA, ANTICHAMAS, A SEREM INSTALADOS EM FRENTE A ANTIGA LOJAS AMAZONAS(CONFORME PROJETO). ESTÃO INCLUSOS NOS SERVIÇOS</p>	12	DIARIA	--	--		

Prefeitura Municipal de Jequié



ESTADO DA BAHIA
PREFEITURA MUNICIPAL DE JEQUIÉ
 SECRETARIA MUNICIPAL DE ADMINISTRAÇÃO

	A INSTALAÇÃO, MANUTENÇÃO E REMOÇÃO DO MATERIAL E EQUIPAMENTOS NECESSÁRIOS.							
23	LOCAÇÃO DE 04 (QUATRO) ELEVADOS PARA POLÍCIA EM TUBOS REDONDOS GALVANIZADOS, MEDINDO 3X2, POR 2,5 DE PÉ DIREITO, COM LONA BRANCA, ANTI CHAMA, ANTI UV. ESTÃO INCLUSOS NOS SERVIÇOS A INSTALAÇÃO, MANUTENÇÃO E REMOÇÃO DO MATERIAL E EQUIPAMENTOS NECESSÁRIOS.	12	DIARIA	--	--			
TOTAL (R\$):								
LOTE 02- SANITÁRIOS QUIMICOS - BANHEIROS QUIMICOS STANDARD E PNE - SANITÁRIOS QUIMICOS - BANHEIROS QUIMICOS STANDARD E PNE								
24	140 (CENTO E QUARENTA UNIDADES) POR DIA DE BANHEIRO QUÍMICO: CABINES INDIVIDUAIS EM PEAD (POLIETILENO DE ALTA DENSIDADE), COM MEDIDAS DE 1,10 X 1,10 MTS, PORTA PAPEL HIGIÊNICO, TETO TRANSLÚCIDO, COM SERVIÇO DE HIGIENIZAÇÃO E LIMPEZA DIÁRIO.	4	DIARIA	--	--			
25	20 (VINTE) UNIDADES POR DIA DE BANHEIROS QUÍMICOS PNE: CABINES INDIVIDUAIS EM PEAD (POLIETILENO DE ALTA DENSIDADE) , COM MEDIDAS DE 1,50 X 1,50 MTS, PARA PNE ? PORTADORES DE NECESSIDADES ESPECIAIS , COM BARRAS DE APOIO, PORTA PAPEL HIGIÊNICO, TETO TRANSLÚCIDO, COM SERVIÇO DE HIGIENIZAÇÃO E LIMPEZA DIÁRIO	4	DIARIA	--	--			
26	27 (VINTE E SETE) UNIDADES POR DIA DE BANHEIROS QUÍMICOS: CABINES INDIVIDUAIS EM PEAD (POLIETILENO DE ALTA DENSIDADE), COM MEDIDAS DE 1,10 X 1,10 MTS, PORTA PAPEL HIGIÊNICO, TETO TRANSLÚCIDO, COM SERVIÇO DE HIGIENIZAÇÃO E LIMPEZA DIÁRIO.	12	DIARIA	--	--			

Prefeitura Municipal de Jequié



ESTADO DA BAHIA
PREFEITURA MUNICIPAL DE JEQUIÉ
 SECRETARIA MUNICIPAL DE ADMINISTRAÇÃO

27	03 (TRÊS) UNIDADES POR DIA DE BANHEIROS QUÍMICOS PNE: CABINES INDIVIDUAIS EM PEAD (POLIETILENO DE ALTA DENSIDADE) , COM MEDIDAS DE 1,50 X 1,50 MTS, PARA PNE ? PORTADORES DE NECESSIDADES ESPECIAIS , COM BARRAS DE APOIO, PORTA PAPEL HIGIÊNICO, TETO TRANSLÚCIDO, COM SERVIÇO DE HIGIENIZAÇÃO E LIMPEZA DIÁRIO	12	DIARIA	--	--		
TOTAL (R\$):							
LOTE 03- GERADORES DE ENERGIA - LOCAÇÃO GRUPOS DE GERADORES DE ENERGIA - GERADORES DE ENERGIA - LOCAÇÃO GRUPOS DE GERADORES DE ENERGIA							
28	LOCAÇÃO DE 06 (SEIS) GRUPOS GERADORES 260 KVA, DIÁRIA DE 12 HORAS DEVIDAMENTE CERCADO COM GRADES DE PROTEÇÃO SILENCIADOS A DIESEL, COM REGULADORES ELETRÔNICO DE TENSÃO E FREQUÊNCIA, PAINEL ELETRÔNICO COMPLETO (VOLTÍMETRO, FREQUENCÍMETRO E COMANDO, ETC) DISJUNTORES GERALTRIPOLAR, COM CHAVE TRIFASICA, NAS TENÇÕES 110,220 E 380 V. ESTABILIZADO, ATERRADO E COM CHAVE REVERSORA. CONFORME A NR-10 NORMA REGULAMENTADORA PARA SEGURANÇA; INSTALAÇÕES, MANUTEÇÃO E SERVIÇOS TÉCNICOS DE OPERAÇÃO E INTALAÇÃO ELETRICA DOS CABOS, CONFORME PORTARIA 3.214 DO MINISTÉRIO DO TRABALHO.``	5	DIARIA	--	--		
29	LOCAÇÃO DE 02 (DOIS) GRUPO GERADOR 180 KVA, DIÁRIA DE 12 HORAS DEVIDAMENTE CERCADO COM GRADES DE PROTEÇÃO SILENCIADOS A DIESEL, COM REGULADORES ELETRÔNICO DE TENSÃO E FREQUÊNCIA, PAINEL ELETRÔNICO COMPLETO (VOLTÍMETRO, FREQUENCÍMETRO E	13	DIARIA	--	--		

Prefeitura Municipal de Jequié



ESTADO DA BAHIA
PREFEITURA MUNICIPAL DE JEQUIÉ
 SECRETARIA MUNICIPAL DE ADMINISTRAÇÃO

	COMANDO, ETC) DISJUNTORES GERALTRIPOLAR, COM CHAVE TRIFASICA, NAS TENÇÕES 110,220 E 380 V. ESTABILIZADO, ATERRADO E COM CHAVE REVERSORA. CONFORME A NR-10 NORMA REGULAMENTADORA PARA SEGURANÇA; INSTALAÇÕES, MANUTEÇÃO E SERVIÇOS TÉCNICOS DE OPERAÇÃO E INTALAÇÃO ELETRICA DOS CABOS, CONFORME PORTARIA 3.214 DO MINISTÉRIO DO TRABALHO.``							
TOTAL (R\$):								
LOTE 04- SONORIZAÇÃO, ILUMINAÇÃO E PAINEIS DE LED - LOCAÇÃO DE EQUIPAMENTOS DE ILUMINAÇÃO, SONORIZAÇÃO E PAINES DE LED								
30	SONORIZAÇÃO PROFISSIONAL (GRANDE PORTE), CONTENDO TORRES DE PA ?LR? COM 12 CAIXAS DE CADA LADO TIPO LINE EQUIPADAS COM DOIS ALTO-FALANTES DE 12 POLEGADAS, DOIS DRIVERS, 40 CAIXAS SUB GRAVE COM DOIS ALTO- FALANTES DE 18 POLEGADAS, 08, PROCESSADOR DE 5 VIAS STÉREO, RACKS DE AMPLIFICAÇÃO PARA AS CAIXAS ACÚSTICAS DE P.A. ACIMA, CONTENDO CADA: 01 CANAL DE AMPLIFICADOR DE POTÊNCIA PARA GRAVES DE NO MÍNIMO 64000WRMS COM CARGA DE 2W; COM ENTRADAS BALANCEADAS. 01 CANAL DE AMPLIFICADOR DE POTÊNCIA PARA MÉDIO E MÉDIOS GRAVES DE NO MÍNIMO 5400W RMS COM CARGA DE 2W; COM ENTRADAS BALANCEADAS. 01 CANAL DE AMPLIFICADOR DE POTÊNCIA PARA E AGUDOS DE NO MÍNIMO 1400W RMS COM CARGA DE 2W; COM ENTRADAS BALANCEADAS. 02 CANAIS DE PROCESSADORES OU DE CROSSOVERS ATIVO DE NO MÍNIMO 04 VIAS, COMPATÍVEIS COM AS CAIXAS UTILIZADAS NO SISTEMA DE P.A.; COM	5	DIARIA	--	--			

Prefeitura Municipal de Jequié



ESTADO DA BAHIA
PREFEITURA MUNICIPAL DE JEQUIÉ
 SECRETARIA MUNICIPAL DE ADMINISTRAÇÃO

	ENTRADAS E SAÍDAS BALANCEADAS. 02 CANAIS DE EQUALIZADORES GRÁFICOS DE 1/3 DE OITAVAS (31 BANDAS), COM FILTROS DE Q CONSTANTE E ATUAÇÃO DE E ? 15DB; COM ENTRADAS E SAÍDAS BALANCEADAS. 01 MESA DE MIXAGEM DIGITAL DE 48 COM NO MÍNIMO AS SEGUINTE CARACTERÍSTICAS: 48 CANAIS DE ENTRADA COM (MIC/LINE, GANHO, PAD, 48V, INSERT) POR CANAL. 03 BANDAS DE EQUALIZAÇÃO (GRAVES E AGUDOS SHELIVING E MÉDIOS SEMIPARAMÉTRICOS POR CANAL DE ENTRADA. 01 FILTRO DE GRAVES (HI- PASS) POR CANAL DE ENTRADA. 08 MIX AUXILIARES PRÉ/PÓS FADER, BALANCEADAS. 16 SUB GRUPOS ENDEREÇÁVEIS. 02 SAÍDAS MÁSTER L E R, BALANCEADAS. 48 CANAIS DE COMPRESSORES DE ÁUDIO COM CONTROLES DE THRESHOLD, ATACK, RELEASE, RATIO, GAIN. 48 CANAIS DE NOISEGATES COM CONTROLES DE THRESHOLD, RELEASE, RANGEE FILTROS VARIÁVEIS DE FREQUÊNCIAS LOW E HI. 8 PROCESSADORES DIGITAL DE MULTI EFEITOS, ESTÉREO. 01 APARELHO DE REPRODUÇÃO DE CD/DVD/MP3. 01 MESA DIGITAL (REFERÊNCIA YAMAHA PM-5D OU SIMILAR) SISTEMA DE MONITORAÇÃO: 12 CAIXAS ACÚSTICAS MONITORAS PROFISSIONAIS COM O MÍNIMO DE 02 VIAS, ATIVAS OU PASSIVAS CONTENDO CADA: 01 ALTO FALANTE DE 12? OU 01 ALTO FALANTE DE 15?, 01 DRIVER COM DIAFRAGMA DE TITÂNIO DE NO MÍNIMO 03?, GARGANTA DE 02" DE DIRECTIVIDADE CONSTANTE OU GUIA DE ONDAS, 03 RACKS DE AMPLIFICAÇÃO PARA AS 12 CAIXAS ACÚSTICAS						
--	---	--	--	--	--	--	--

Prefeitura Municipal de Jequié



ESTADO DA BAHIA
PREFEITURA MUNICIPAL DE JEQUIÉ
 SECRETARIA MUNICIPAL DE ADMINISTRAÇÃO

	<p>MONITORAS ACIMA COMPOSTO DE: 12 CANAIS DE AMPLIFICADORES DE POTÊNCIA DE NO MÍNIMO 1400WRMS COM CARGA DE 4W. COM ENTRADAS BALANCEADAS; E OS DEVIDOS PROCESSADORES E AMPLIFICADORES RESTANTES SE AS CAIXAS MONITORAS FOREM ATIVAS. 12 CANAIS DE EQUALIZADORES GRÁFICOS DE 1/3 DE OITAVAS (31 BANDAS), COM FILTROS DE Q CONSTANTE E ATUAÇÃO DE E ? 15DB. COM ENTRADAS E SAÍDAS BALANCEADAS. 01 MESA DE MIXAGEM DIGITAL COM NO MÍNIMO AS SEGUINTE CARACTERÍSTICAS: 48 CANAIS DE ENTRADA COM (MIC/LINE, GANHO, PAD, 48V, INSERT) POR CANAL. 03 BANDAS DE EQUALIZAÇÃO (GRAVES E AGUDOS SHELVEING E MÉDIOS SEMIPARAMÉTRICOS) POR CANAL DE ENTRADA. 01 FILTRO DE GRAVES (HI-PASS) POR CANAL DE ENTRADA. 08 MIX AUXILIARES PRÉ/PÓS FADER, BALANCEADAS, PARA VIAS DE MONITORAÇÃO E EFEITO 02 SAÍDAS MASTER L E R, BALANCEADAS, 32 CANAIS DE COMPRESSORES DE ÁUDIO COM CONTROLES DE THRESHOLD, ATACK, RELEASE, RATIO, GAIN. 32 CANAIS DE NOISEGATES COM CONTROLES DE THRESHOLD, RELEASE, RANGEE FILTROS VARIÁVEIS DE FREQUÊNCIAS LOW E HI. 01 PROCESSADOR DIGITAL DE MULTI EFEITOS, ESTÉREO, COM 99 PROGRAMAS DE CENA. 01 SISTEMA DE SIDEFILL: 04 CAIXAS ACÚSTICAS PROFISSIONAIS DE GRAVES,CONTENDO CADA; 02 ALTO FALANTES, WOOFER DE 18? 1600WATTS, 04 CAIXAS ACÚSTICAS PROFISSIONAIS DE MÉDIOS E</p>						
--	--	--	--	--	--	--	--

Prefeitura Municipal de Jequié



ESTADO DA BAHIA
PREFEITURA MUNICIPAL DE JEQUIÉ
 SECRETARIA MUNICIPAL DE ADMINISTRAÇÃO

	AGUDOS,CONTENDO CADA; 01 FALANTE DE 10? E 15? PARA MÉDIO E MÉDIO GRAVE, 01 DRIVER COM DIAFRAGMA DE TITÂNIO DE 03? CORNETA DE 60° X 40° COM DIRECTIVIDADE CONSTANTE OU GUIAS DE ONDAS 04 RACKS DE AMPLIFICAÇÃO PARA AS CAIXAS ACÚSTICAS ACIMA, CONTENDO CADA: 01 CANAL DE AMPLIFICADOR DE POTÊNCIA PARA GRAVES DE NO MÍNIMO 34000W RMS COM CARGA DE 4W; COM ENTRADAS BALANCEADAS. 01 CANAL DE AMPLIFICADOR DE POTÊNCIA PARAMÉDIO E MÉDIOS GRAVES DE NO MÍNIMO 2400W RMS COM CARGA DE 4W; COM ENTRADAS BALANCEADAS. 01 CANAL DE AMPLIFICADOR DE POTÊNCIA PARA E AGUDOS DE NO MÍNIMO 1400WRMS COM CARGA DE 4W; COM ENTRADAS BALANCEADAS. 20 MICROFONES DE MÃO PARA VOZES COM AS SEGUINTE CARACTERÍSTICAS: CÁPSULAS DINÂMICAS PADRÃO POLAR CARDIÓIDE UNIDIRECIONAL RESPOSTA DE FREQUÊNCIA DE 50HZ A 15KHZ SAÍDA XLR BAIXA IMPEDÂNCIA, BALANCEADA 10 MICROFONES PARA INSTRUMENTOS E PERCUSSÃO COM AS SEGUINTE CARACTERÍSTICAS: CÁPSULAS DINÂMICAS PADRÃO POLAR CARDIÓIDE UNIDIRECIONAL RESPOSTA DE FREQUÊNCIA DE 50HZ A 15KHZ SAÍDA XLR BAIXA IMPEDÂNCIA, BALANCEADA 02 MICROFONE PARA INSTRUMENTOS GRAVES COM AS SEGUINTE CARACTERÍSTICAS: CÁPSULA DINÂMICA DE NO MÍNIMO ½ POLEGADA PADRÃO POLAR CARDIÓIDES UNIDIRECIONAL						
--	---	--	--	--	--	--	--

Prefeitura Municipal de Jequié



ESTADO DA BAHIA
PREFEITURA MUNICIPAL DE JEQUIÉ
 SECRETARIA MUNICIPAL DE ADMINISTRAÇÃO

	RESPOSTA DE FREQUÊNCIA DE 30HZ A 12KHZ AÍDAXLR BAIXA IMPEDÂNCIA, BALANCEADA 04 MICROFONES SEM FIO DE MÃO COM AS SEGUINTES CARACTERÍSTICAS: SISTEMA DE TRANSMISSÃO UHF OU VHF, COM 02 ANTENAS DIVERSTY CÁPSULA DINÂMICA PADRÃO POLAR CARDÍOIDE UNIDIRECIONAL RESPOSTAS DE FREQUÊNCIA DE 50HZ A 15KHZ SAÍDAS XLR BAIXA IMPEDÂNCIA,BALANCEADA. 01 MESA DIGITAL (REFERÊNCIA YAMAHA PM-5D OU SIMILAR) BACK LINE: 02 AMPLIFICADORES ESPECIFICO PARA GUITARRA, CONTENDO NO MÍNIMO: 120 WATTS RMS DE POTÊNCIA TRANSISTORIZADA OU VALVULADA, 02 ALTO FALANTES DE 12?, EFEITO DE REVERBER. 01 AMPLIFICADOR ESPECIFICO PARA CONTRA BAIXO, CONTENDO NO MÍNIMO: 350 WATTS RMS DE POTÊNCIA						
31	12 M² DE PAINEL DE LED HIGH DEFINITION, INDOOR, P4 , COM PROCESSADORES 4K, NOTEBOOK COMPATIVEL COM SISTEMA DE EXIBIÇÃO, PARA EXIBIÇÃO INTERNA NO PALCO DA VILA JUNINA. (CONFORME PROJETO)	13	DIARIA	--	--		
32	LOCAÇÃO DE ILUMINAÇÃO DE GRANDE PORTE, COMPOSTA DE SISTEMA TODO DIGITAL: 08 MOVING BEAM 17R (PARA TESTEIRA), ILUMINAÇÃO INTERNA DO PALCO: 24 MOVING BEAM 14R, 16 MOOVING LED MODELO MAC-AUREA, 16 MOOVING LED WASH 36 LED DE 15 WATTS ; 36 PAR LED MODELO 18/12, 08 MINI-BRUT DE LED 4000WATTS, 08 STROBO DE LED MODELO ATOMIC, 01 MESA COMPUTADORIZADA GRAND MA CONSOLES	5	DIARIA	--	--		

Prefeitura Municipal de Jequié



ESTADO DA BAHIA
PREFEITURA MUNICIPAL DE JEQUIÉ
 SECRETARIA MUNICIPAL DE ADMINISTRAÇÃO

	GRAND MA COMAND WING+FADER COM 7 UNIVERSOS; 03 MÁQUINAS DE FUMAÇA 3000WATTS ; 02 VENTILADORES PARA MÁQUINAS DE FUMAÇA; 02 RACKS DIGITAIS DE 24 CANAIS ; 36 CANAIS DE PROPOWER; 01 MAIN POWER TRIFÁSICA DE AC GERAL COM ENTRADAS E SAÍDAS PADRÃO 400 AMPÈRES, COM PROTEÇÃO POR CONTACTORA DE 400 AMPÈRES, DISJUNTORES EM TODAS AS SAÍDAS COM TENSÃO EM 380V, RELÓGIO VOLTÍMETRO POR FASE, COOLERS; 05 CABOS DE 55MM CADA COM 50 METROS PARA FASE R S T, NEUTRO E TERRA; 01 CABO MULTIVIAS DE 70 METROS DE 6 CANAIS ENTRE HOUSE- MIX E PALCO;TODA CABEAÇÃO REVISADA E NECESSÁRIA PARA A MESMA; POSSUIMOS UM KIT DE ATERRAMENTO PADRONIZADO EM TODO BRASIL DA MARCA PENTACUSTICA ACESSÓRIOS PARA ÁUDIO E LUZ;						
33	``LOCAÇÃO DE PAINEL DE LED SENDO: LOCAÇÃO DE PAINEL DE LED SENDO: - 76 M² DE PAINEL DE LED MONOCROMATICO, PARA INSTALAÇÃO NA FACHADA DO PALCO.- 36 M² DE PAINEL DE LED HIGH DEFINITION, OUTDOOR, P4, COM PROCESSADORES 4K, NOTEBOOK COMPATIVEL COM SISTEMA DE EXIBIÇÃO E CABEAMENTO NECESSÁRIO PARA INSTALAÇÃO EM 03 (TRÊS) TORRES DE DELAY, SENDO CADA PAINEL 3X4 METROS. (CONFORME PROJETO)- 40 M² DE PAINEL DE LED HIGH DEFINITION, INDOOR, P4 , COM PROCESSADORES 4K, NOTEBOOK COMPATIVEL COM SISTEMA DE EXIBIÇÃO, PARA EXIBIÇÃO INTERNA NO PALCO. (CONFORME PROJETO)- 70 M² DE PAINEL DE LED HIGH DEFINITION, OUTDOOR, P4 , COM PROCESSADORES 4,	5	DIARIA	--	--		

Prefeitura Municipal de Jequié



ESTADO DA BAHIA
PREFEITURA MUNICIPAL DE JEQUIÉ
 SECRETARIA MUNICIPAL DE ADMINISTRAÇÃO

	<p>NOTEBOOK COMPATIVEL COM SISTEMA DE EXIBIÇÃO COM CABEAMENTOS NECESSÁRIO PARA INSTALAÇÃO NA LATERAL DO PALCO PRINCIPAL, PARA TRANSMISSÃO AO VIVO DE IMAGENS DO PALCO PRINCIPAL. (CONFORME PROJETO)- 16 M² DE PAINEL DE LED HIGH DEFINITION, OUTDOOR, P4, COM PROCESSADORES 4K, NOTEBOOK COMPATIVEL COM SISTEMA DE EXIBIÇÃO E CABEAMENTO NECESSÁRIO PARA INSTALAÇÃO NA TESTEIRA CENTRAL DO PALCO, PARA EXIBIÇÃO DA LOGOMARCA OFICIAL DO SÃO JOÃO 2023. (CONFORME PROJETO)- 27 M² DE PAINEL DE LED HIGH DEFINITION, OUTDOOR, P4, COM PROCESSADORES 4K, NOTEBOOK COMPATIVEL COM SISTEMA DE EXIBIÇÃO E CABEAMENTO NECESSÁRIOS PARA INTALAÇÃO NAS LATERAIS E FUNDO DO HOUSE MIX, PARA TRANSMISSÃO AO VIVO DE IMAGENS DO PALCO PRINCIPAL. (CONFORME PROJETO).QUANTIDADE TOTAL: 76 M² DE PAINEL DE LED MONOCROMATICO E 189 M² DE PAINEL HIGH DEFINITION P4 POR DIA. ``</p>						
34	<p>SONORIZAÇÃO DE MÉDIO PORTE COM EQUIPAMENTOS DE PALCO: DESCRIÇÃO: SONORIZAÇÃO COM SOM DE MÉDIO PORTE: 16 CAIXAS PARA SUBGRAVES (32 FALANTES, 21 POLEGADAS COM 1500W RMS CADA); 16 CAIXAS 3 VIAS GRAVE, MÉDIO GRAVE E MÉDIO AGUDO (2100W RMS CADA); AMPLIFICADORES COMPATÍVEL COM O SISTEMA DE PA; 01 DIVISORES DE FREQUÊNCIA COM NO MÍNIMO 04 VIAS COM MÍNIMO 24 DB POR OITAVA, AJUSTE DE ÂNGULO DE FASE ENTRE AS BANDAS, ENTRADAS E SAÍDAS BALANCEADAS; 01 MULT</p>	13	DIARIA	--	--		

Prefeitura Municipal de Jequié



ESTADO DA BAHIA
PREFEITURA MUNICIPAL DE JEQUIÉ
 SECRETARIA MUNICIPAL DE ADMINISTRAÇÃO

	ICABO COM NO MÍNIMO 48 VIAS (60MTS); 01 APARELHO DE CD PLAYER; 02 MIXING CONSOLE COM NO MÍNIMO 48 CANAIS DE ENTRADA DIGITAL CONTENDO NO MÍNIMO DE 08 SUBGRUPOS, 24 VIAS AUXILIARES MÁSTER LR, 04 BANDAS DE EQUALIZAÇÃO MAIS 01 PARAMÉTRICO COM PONTO DE INSERT EM TODOS OS CANAIS, 10 MONITORES TIPO SPOT PASSIVO/ATIVO COM 600W RMS CADA; AMPLIFICADORES COMPATÍVEL COM O SISTEMA DE MONITORES; 01 SISTEMA DE SIDE FILL CONTENDO 02 CAIXAS PARA SUBGRAVES (04 FALANTES, 18 POLEGADAS COM 800W RMS CADA); 02 CAIXAS VIAS MÉDIO GRAVE E MÉDIO AGUDO (1.000W RMS CADA); AMPLIFICADORES COMPATÍVEL COM O SISTEMA DE MONITOR, 01 DIVISOR DE FREQUÊNCIA COM NO MÍNIMO 04 VIAS COM MÍNIMO 24 DB POR OITAVA, AJUSTE DE ÂNGULO DE FASE ENTRE AS BANDAS, ENTRADAS E SAÍDAS BALANCEADAS, 01 BATERIA COMPLETA COM 01 BUMBO, 02 TONS, 01 SURDO, 01 CAIXA, 02 ESTANTES PARA PRATOS, 01 ESTANTE PARA CAIXA						
35	ILUMINAÇÃO CÊNICA ? DESCRIÇÃO: 12- REFLETORES PAR 64 FOCO 05, 16- REFLETORES PAR LED (RGBWA) COM LEDS DE 18X10 WATTS, 04- REFLETORES ELIPSOIDAL DE 25° A 50° E POTÊNCIA MÍNIMA DE 750 WATTS, 02- MINE BRUTS DE LED COM O MÍNIMO DE 04 LÂMPADAS CADA, 01- MÁQUINAS DE FUMAÇA COM CONTROLE EXTERNO, 01- RACK DIMMER DE 12 CANAIS CADA (4000 KW), DMX, 08- MOVING BWS BEAM / WASH / SPOT (LÂMPADAS DE 16R), 08-MOVE RED DE LED 37X10W RGBW LEDS, , COM ZOOM, VARIANDO DE 13° A 52°, 04- ESTROBO DE	13	DIARIA	--	--		

Prefeitura Municipal de Jequié



ESTADO DA BAHIA
PREFEITURA MUNICIPAL DE JEQUIÉ
 SECRETARIA MUNICIPAL DE ADMINISTRAÇÃO

	3000 WATTS DMX DE LED, 01- MESA DE ILUMINAÇÃO COMPLETO SISTEMA ELÉTRICO.							
TOTAL (R\$):								
LOTE 05- EQUIPE DE PRODUÇÃO - EQUIPE DE PRODUÇÃO (PALCO) - EQUIPE DE PRODUÇÃO - EQUIPE DE PRODUÇÃO (PALCO)								
36	EQUIPE DE PRODUÇÃO DE EVENTOS COM 12 PROFISSIONAIS - COMPOSTA POR 12 PROFISSIONAIS	12	DIARIA	--	--			
TOTAL (R\$):								
VALOR GLOBAL (R\$):								

6. EXIGÊNCIAS TÉCNICAS

CERTIDÃO DE REGISTRO E REGULARIDADE DA EMPRESA E DOS RESPONSÁVEIS TÉCNICOS NO CONSELHO REGIONAL DE ENGENHARIA E ARQUITETURA – CREA OU CONSELHO DE ARQUITETURA E URBANISMO – CAU OU CONSELHO REGIONAL DOS TÉCNICOS INDUSTRIAIS - CRT, NOS TERMOS DA LEGISLAÇÃO EM VIGOR, DENTRO DO PRAZO DE VALIDADE DA MESMA.

DECLARAÇÃO FORMAL DE DISPONIBILIDADE DOS EQUIPAMENTOS E DA EQUIPE TÉCNICA ADEQUADA À EXECUÇÃO DOS SERVIÇOS ESPECIALIZADOS OBJETO DA LICITAÇÃO, ASSIM COMO DA INDICAÇÃO DE TODOS OS RESPONSÁVEIS TÉCNICOS PELA EXECUÇÃO – A EQUIPE TÉCNICA DEVERÁ SER COMPOSTA DE NO MÍNIMO 01 (UM) ENGENHEIRO CIVIL (LOTES 01 E 02), 01 (UM) ENGENHEIRO ELÉTRICO OU ELETROTÉCNICO.(LOTES 03 E 04)

COMPROVAÇÃO DO VÍNCULO EMPREGATÍCIO DO(S) PROFISSIONAL(AIS) INDICADO(S) COMO RESPONSÁVEL(EIS) TÉCNICO(S) COM O LICITANTE, ATRAVÉS DO CONTRATO SOCIAL, SE SÓCIO; CARTEIRA DE TRABALHO DA PREVIDÊNCIA SOCIAL – CTPS, NO CASO DE FUNCIONÁRIO DO QUADRO PERMANENTE; PELA CERTIDÃO DE REGISTRO DO LICITANTE NO CREA /CAU/CRT, SE NELA CONSTAR O NOME DO PROFISSIONAL INDICADO (ART DE CARGO E FUNÇÃO); OU CONTRATO DE PRESTAÇÃO DE SERVIÇOS CELEBRADO DE ACORDO COM A LEGISLAÇÃO, COM ASSINATURA ANTERIOR A ABERTURA DAS PROPOSTAS, COM FIRMA RECONHECIDA, DEVIDAMENTE REGISTRADO EM CARTÓRIO DE TÍTULOS E DOCUMENTOS;

DECLARAÇÃO DOS PROFISSIONAIS INDICADOS COMO COMPONENTE DA EQUIPE TÉCNICA AUTORIZANDO SUA A INDICAÇÃO, E FIRMADA COM DATA POSTERIOR À PUBLICAÇÃO DO EDITAL, COM FIRMA RECONHECIDA DE SUA ASSINATURA, ACOMPANHADA DOS CURRÍCULOS PROFISSIONAIS DOS MESMOS.

É VEDADA A INDICAÇÃO DE UM MESMO RESPONSÁVEL TÉCNICO PARA MAIS DE UMA EMPRESA, FATO ESTE QUE INABILITARÁ TODAS AS ENVOLVIDAS.

COMPROVAÇÃO DE APTIDÃO PARA O DESEMPENHO DE ATIVIDADE PERTINENTE E COMPATÍVEL EM CARACTERÍSTICAS, QUANTIDADES E PRAZOS COM O OBJETO DA LICITAÇÃO, MEDIANTE A APRESENTAÇÃO DE ATESTADOS FORNECIDOS POR PESSOAS JURÍDICAS DE DIREITO PÚBLICO OU PRIVADO, **EM NOME DA LICITANTE**, O LICITANTE DISPONIBILIZARÁ TODAS AS INFORMAÇÕES NECESSÁRIAS À COMPROVAÇÃO DA LEGITIMIDADE DOS ATESTADOS APRESENTADOS, APRESENTANDO, DENTRE OUTROS DOCUMENTOS, CÓPIA DO CONTRATO E NOTA FISCAL QUE DEU SUPOORTE À CONTRATAÇÃO.

O ATESTADO DEVERÁ CONTER A IDENTIFICAÇÃO DO ÓRGÃO DA ADMINISTRAÇÃO PÚBLICA OU EMPRESA EMITENTE, A IDENTIFICAÇÃO DO CONTRATO EXTINTO OU VIGENTE DE PRESTAÇÃO DE SERVIÇOS E A DISCRIMINAÇÃO DOS SERVIÇOS EXECUTADOS.

COMPROVAÇÃO DE APTIDÃO PARA O DESEMPENHO DE ATIVIDADE PERTINENTE E COMPATÍVEL EM CARACTERÍSTICAS, QUANTIDADES E PRAZOS COM O OBJETO DA LICITAÇÃO, MEDIANTE A APRESENTAÇÃO DE ATESTADOS FORNECIDOS POR PESSOAS JURÍDICAS DE DIREITO PÚBLICO OU PRIVADO, **EM NOME DO(S) SEU(S) RESPONSÁVEL(IS) TÉCNICO(S) ENGENHEIRO CIVIL E ENGENHEIRO ELÉTRICO OU TÉCNICO EQUIVALENTE** INDICADOS NO ITEM. ACOMPANHADO(S) DA(S) RESPECTIVA(S) CERTIDÃO DE

Prefeitura Municipal de Jequié



ESTADO DA BAHIA
PREFEITURA MUNICIPAL DE JEQUIÉ
SECRETARIA MUNICIPAL DE ADMINISTRAÇÃO

ACERVO TÉCNICO –
CAT.NÃO SERÃO ACEITOS ATESTADOS EMITIDOS POR EMPRESAS DO MESMO GRUPO EMPRESARIAL DA CONCORRENTE OU PELA PRÓPRIA CONCORRENTE E/OU EMITIDOS POR EMPRESAS, DAS QUAIS PARTICIPEM SÓCIOS OU DIRETORES DA CONCORRENTE.

COMPROVAÇÃO DE REGISTRO DA LICITANTE E DOS RESPONSÁVEIS TÉCNICOS JUNTO AO CONSELHO REGIONAL DE ADMINISTRAÇÃO DA BAHIA – CRA-BA, OU DE REGISTRO SECUNDÁRIO CASO A LICITANTE SEJA SEDIADA FORA DO ESTADO DA BAHIA, ATRAVÉS DE CERTIDÃO DE REGISTRO E QUITAÇÃO DENTRO DO PRAZO DE VALIDADE NO DIA DA ABERTURA DAS PROPOSTAS.(NO CASO DE EMPRESAS SEDIADAS FORA DO ESTADO DA BAHIA, A MESMA DEVERÁ APRESENTAR A CERTIDÃO REFERENTE A SUA SEDE, DEVENDO NO MOMENTO DA CONTRATAÇÃO APRESENTAR VISTO DO CRA-BA NA SUA CERTIDÃO);(LOTE DE PRODUÇÃO DE EVENTOS; 05)

COMPROVAÇÃO DE POSSUIR EM SEU QUADRO PROFISSIONAL DETENTOR DE CONHECIMENTO DA NR35 – TRABALHO EM ALTURA, ATRAVÉS DE APRESENTAÇÃO DE CERTIFICADO E COMPROVAÇÃO DE VINCULO DO PROFISSIONAL COM A EMPRESA (LOTES DE ESTRUTURA E SONORIZAÇÃO, ILUMINAÇÃO E PAINÉIS DE LED; 01 E 04)

LICENCIAMENTO AMBIENTAL OU DECLARAÇÃO DE INEXIGIBILIDADE DE LICENCIAMENTO AMBIENTAL. (LOTE DE SANITÁRIOS QUÍMICOS; 02)

CADASTRO ESTADUAL DE ATIVIDADES POTENCIALMENTE POLUIDORAS E UTILIZADORAS DE RECURSOS NATURAIS (CEAPD) (LOTE DE SANITÁRIOS QUÍMICOS; 02)

DECLARAÇÃO FORMAL, SOB AS PENAS DA LEI, DISPONIBILIZANDO AS CABINES SANITÁRIAS (BANHEIROS QUÍMICOS) EM PERFEITO ESTADO DE CONSERVAÇÃO, NOS QUANTITATIVOS PREVISTOS NO OBJETO DESTA EDITAL, E QUE CORRERÃO POR CONTA DA LICITANTE CONTRATADA TODAS AS DESPESAS DECORRENTES DA CONTRATAÇÃO, TAIS COMO: SERVIÇOS DE MONTAGEM, DESMONTAGEM E HIGIENIZAÇÃO DIÁRIA, INCLUSIVE O FORNECIMENTO DE MATERIAIS DE LIMPEZA, MATERIAL DE HIGIENIZAÇÃO (PAPEL HIGIÊNICO E GEL HIGIENIZADOR), BEM COMO QUE SE RESPONSABILIZARÁ PELO DESCARTE EM LOCAL DEVIDAMENTE AUTORIZADO, DOS DEJETOS ORIUNDOS DA HIGIENIZAÇÃO; (LOTE DE SANITÁRIOS QUÍMICOS; 02)

COMPROVAÇÃO DE CADASTRO JUNTO A EMPRESA RECEPTORA DEVIDAMENTE LICENCIADA RESPONSÁVEL PELA DESTINAÇÃO FINAL DOS DEJETOS. (LOTE DE SANITÁRIOS QUÍMICOS; 02)

COMPROVAÇÃO DE POSSUIR EM SEU QUADRO PROFISSIONAL DETENTOR DE CONHECIMENTO DA NR18 – CONDIÇÕES E MEIO AMBIENTE DE TRABALHO NA INDÚSTRIA DA CONSTRUÇÃO, ATRAVÉS DE APRESENTAÇÃO DE CERTIFICADO E COMPROVAÇÃO DE VINCULO DO PROFISSIONAL COM A EMPRESA (LOTE DE SANITÁRIOS QUÍMICOS; 02)

DECLARAÇÃO QUE SOB AS PENAS DA LEI, EM ESPECIAL O ART. 299 DO CÓDIGO PENAL BRASILEIRO, QUE POSSUI PLENO CONHECIMENTO DAS CONDIÇÕES DA EXECUÇÃO DO OBJETO DESTA LICITAÇÃO E QUE NÃO ALEGARÁ DESCONHECIMENTO DAS CONDIÇÕES E DO GRAU DE DIFICULDADE EXISTENTES COMO JUSTIFICATIVA PARA SE EXIMIR DAS OBRIGAÇÕES ASSUMIDAS.

PARA FINS DE **HOMOLOGAÇÃO** A PREFEITURA CONSTITUIRÁ UMA COMISSÃO FORMADA POR 04 MEMBROS COM OBJETIVO DE REALIZAR DILIGÊNCIA IN LOCO AO DEPOSITO/GALPÃO E/OU SEDE DA AREMATANTE PARA AVERIGUAR A DISPONIBILIDADE DO MATERIAL ORA OFERTADO.

7. OBRIGAÇÕES DA CONTRATADA

INICIO DAS INSTALAÇÕES DAS ESTRUTURAS DE PALCO, SONORIZAÇÃO, ILUMINAÇÃO, BARRACAS, BANHEIROS, PAINÉIS DE LED, PORTAIS (PORTICOS), HOUSE MIX, STANDS DE APOIO, GERADORES, COM 10 (DEZ) DIAS DE ANTECEDENCIA AO INICIO DO EVENTO, OU SEJA, NO DIA 13 DE JUNHO DE 2023, NA PRAÇA DA BANDEIRA E DIA 04 DE JUNHO NA PRAÇA RUI BARBOSA, NO CENTRO DE JEQUIÉ-BA.

8. OBRIGAÇÕES DA CONTRATADA

INICIO DAS INSTALAÇÕES DAS ESTRUTURAS DE PALCO, SONORIZAÇÃO, ILUMINAÇÃO, BARRACAS, BANHEIROS, PAINÉIS DE LED, PORTAIS (PORTICOS), HOUSE MIX, STANDS DE APOIO, GERADORES, COM 10 (DEZ) DIAS DE ANTECEDENCIA AO INICIO DO EVENTO, NO CENTRO DE JEQUIÉ-BA.

9. CONDIÇÕES DE PAGAMENTO

Prefeitura Municipal de Jequié



ESTADO DA BAHIA
PREFEITURA MUNICIPAL DE JEQUIÉ
 SECRETARIA MUNICIPAL DE ADMINISTRAÇÃO

APÓS CONCLUSÃO DO SERVIÇO EM CONSONANCIA COM A APRESENTAÇÃO DA NOTA FISCAL.

10. PRAZO DE ENTREGA

NO DIA 10 DE JUNHO DE 2024, NA PRAÇA DA BANDEIRA NO CENTRO DE JEQUIÉ-BA. (INICIO DAS INSTALAÇÕES) NO DIA 20 DE JUNHO DE 2024 INICIO DO EVENTO.

NO DIA 04 DE JUNHO DE 2024, NA PRAÇA RUI BARBOSA NO CENTRO DE JEQUIÉ-BA. (INICIO DAS INSTALAÇÕES) NO DIA 14 DE JUNHO DE 2024 INICIO DO EVENTO.

11. DOTAÇÕES ORÇAMENTÁRIAS

UNIDADE: 1201 - SECRETARIA MUNICIPAL DE CULTURA E TURISMO
 PROJ./ATIV.: 2093 - REALIZAÇÃO DE FESTAS POPULARES E OUTRAS
 ELEMENTO: 33903900 - OUTROS SERVIÇOS DE TERCEIROS - PESSOA JURÍDICA
 FONTE DE RECURSO: 150000000 – RECURSOS NÃO VINCULADOS DE IMPOSTOS

SECRETARIA	ELEMENTO DE DESPESA	PROJETO ATIVIDADE	FONTE DE RECURSO	VALOR (R\$)
SECRETARIA MUNICIPAL DE CULTURA E TURISMO	33903900 - OUTROS SERVIÇOS DE TERCEIROS - PESSOA JURÍDICA	2093 - PROMOÇÃO E PATROCÍNIO DE FESTAS POPULARES	150000000 - RECURSOS NÃO VINCULADOS DE IMPOSTOS	

12. FISCAL DO CONTRATO

ALAN VIEIRA

Prefeitura Municipal de Jequié



ESTADO DA BAHIA
PREFEITURA MUNICIPAL DE JEQUIÉ
 SECRETARIA MUNICIPAL DE ADMINISTRAÇÃO

ANEXO II – PROPOSTA DE PREÇOS

Processo Administrativo: Nº 477/2023
Tipo de Licitação: MENOR PREÇO POR LOTE
Data:
Horário: (.....).
Local:

Em atendimento ao item **IV** do edital e seus anexos, apresentamos nossa PROPOSTA DE PREÇOS para CONTRATAÇÃO DE EMPRESA ESPECIALIZADA EM PRODUÇÃO DE EVENTOS, EM SERVIÇOS DE LOCAÇÃO DE ILUMINAÇÃO, SONORIZAÇÃO, ESTRUTURAS DE PALCOS, CAMARIN (PORTICOS), GERADORES DE ENERGIA, POSTOS DE SERVIÇOS, PAINÉIS DE LED, POSTOS ELEVADOS, SANITÁRIOS QUÍMICOS E SERVIÇOS DE APOIO/LOGÍSTICA (PRODUÇÃO DE PALCO PÇA BARBOSA E RUA FELIX GASPAR, NO CENTRO DE JEQUIÉ. VISANDO DOS FESTEJOS JUNINOS 2024, a qual detalhamos, na seguinte planilha:

ITEM	ESPECIFICAÇÃO	QTD.	U. F.	PER.	UND. PER.	VALOR UNIT. (R\$)	VALOR TOTAL (R\$)
LOTE 01- ESTRUTURA - LOCAÇÃO DE PALCO, PORTICO, DISCIPLINADORES, CAMARINS, STANDS, TOLDOS, POSTOS ELEVADOS... - ESTRUTURA - LOCAÇÃO DE PALCO, PORTICO, DISCIPLINADORES, CAMARINS, STANDS, TOLDOS, POSTOS ELEVADOS...							
1	LOCAÇÃO DE 1 (UM) POSTO DE SERVIÇO, COBERTO POR TOLDO MODELO CHAPÉU DE BRUXA, MEDINDO 14X6 METROS, COM LONA BRANCA ANTI CHAMA E ANTI UV TENSIONADA COM FECHAMENTO DAS LATERAIS E FUNDO EM PLACA DE FERRO GALVANIZADO 3X2 METROS, COM 01 (UMA) ÁREA DE CUSTÓDIA EM PLACAS DE FECHAMENTO, AS SER UTILIZADO PELA POLICIA MILITAR, COM STAND EM OCTONORM MEDINDO 12M X 5M COMPOSTOS DE PAREDES ESTRUTURADAS EM PERFIS DE ALUMÍNIO ANODIZADO, OCTANORME, FORMADA POR TRAVESSA Z-500 E Z-400 DEMALHA 960 X 960, DO MESMO MATERIAL, FECHAMENTO COM PAINÉIS TS BRANCO, PORTAS COM CHAVE, 01 ARCONDICIONADO DE 10.000 BTU?S, 08 LUMINARIAS E 06 TOMADAS DE 10A, PISO EM COMPENSADO NAVAL DE 20 MM, REVESTIDO EM CARPETE NA COR PRETA , DIVIDIDOS EM TRES COMPARTIMENTOS, COM PONTO DE ÁGUA, , TOMADAS E LÂMPADAS,	4	DIARIA	--	--		

Prefeitura Municipal de Jequié



ESTADO DA BAHIA
PREFEITURA MUNICIPAL DE JEQUIÉ
 SECRETARIA MUNICIPAL DE ADMINISTRAÇÃO

	PORTAS E FECHADURAS, EXTINTORES, CABEAMENTO E FIAÇÃO NECESSÁRIA PARA CONDUÇÃO DE ENERGIA ELÉTRICA COM VISTA A ALIMENTAÇÃO DE EQUIPAMENTOS (CONFORME PROJETO), ESTÃO INCLUSOS NOS SERVIÇOS A INSTALAÇÃO, MANUTENÇÃO E REMOÇÃO DO MATERIAL E EQUIPAMENTOS NECESSÁRIOS.						
2	LOCAÇÃO DE PALCO (GRANDE PORTE), EM ALUMÍNIO Q-30 E Q-50, COM ALTURA DE 2 (DOIS) METROS DO CHÃO ATÉ O PISO, 13 (DOZE) METROS DE PÉ DIREITO, PISO DE AÇO GALVANIZADO CONFECCIONADO EM COMPENSADO NAVAL DE 20 MM OU SUPERIOR, SENDO ACARPETADO, 2 (DUAS) ESCADAS, DUAS RAMPAS LATERAIS DE SERVIÇOS, FECHAMENTO DA BASE EM COMPENSADO NAVAL DE 20 MM, SAIA PRETA, TETO REVESTIDO EM LONA ?ANTICHAMAS?, MEDINDO 16,00 METROS DE FRENTE E 14,00 METROS DE PROFUNDIDADE, COM ATERRAMENTO E EXTINTORES, ESTACADO COM CAIXAS D' AGUAS DE 1.000 LITROS, 01 (UMA) AREA TÉCNICA ELEVADA MEDINDO 6X4 METROS, COM COBERTURA EM TOLDO 6X4 COM LONA BRANCA ANTI-CHAMAS FIXADO JUNTO AO PALCO.(CONFORME PROJETO), 01 GRID EM ALUMINIO P50 MEDINDO 12X10 METROS PARA INSTALAÇÃO DE ILUMINAÇÃO CÊNICA E PAINEL DE LED COM 03 LINHAS EM ALUMINO P30, 01 (UM) HOUSE MIX DUPLO MEDINDO A PARTE INFERIOR 4 METROS DE FRENTE X 4 METROS DE FUNDO COM 3 METROS DE ALTURA E PARTE SUPERIOR 4 METROS DE FRENTE, 4 METROS DE FUNDO, 2,50 METROS DE ALTURA NA FRENTE E 2,00	4	DIARIA	--	--		

Prefeitura Municipal de Jequié



ESTADO DA BAHIA
PREFEITURA MUNICIPAL DE JEQUIÉ
 SECRETARIA MUNICIPAL DE ADMINISTRAÇÃO

	<p>METROS DE ALTURA DE FUNDO (CONFORME PROJETO), 30 METROS DE BARRICADA PARA FECHAMENTO DA FRENTE DO PALCO COM FIXAÇÃO NO SOLO. ESTRUTURA EM ALUMINIO P30 MEDINDO 16X3 METROS COM QUADRADO 1X1 METRO PARA FIXAÇÃO DE PAINEL DE LED NA FRENTE DE PALCO (CONFORME PROJETO), ESTRUTURA EM ALUMINIO P30 PARA LATERAIS DO PALCO MEDINDO 9 METROS DE FRENTE, 4,60 METROS DE FUNDO E 17,60 METROS DE ALTURA, A MEDIDAS SI REPETEM EM AMBOS OS LADOS DO PALCO PARA FIXAÇÃO DE PAINEL DE LED E SONORIZAÇÃO, ESTACADO COM CAIXAS D'AGUAS DE 1.000 LITROS (CONFORME PROJETO). 01 TENDA EM ALUMINIO P30 MEDINDO 10X10 COM PÉ DIREITO DE 05 METROS PARA INSTALAÇÃO DE 02 CAMARINS 4X4 METROS E 04 CAMARINS 3X4 METROS, DEVENDO TODOS OS CAMARINS SEREM COMPOSTOS DE PAREDES ESTRUTURADAS EM PERFIS DE ALUMÍNIO ANODIZADO, OCTANORME, FORMADA POR TRAVESSA Z-500 E Z-400 DEMALHA 960 X 960, DO MESMO MATERIAL, FECHAMENTO COM PAINÉIS TS BRANCO, PORTAS COM CHAVE, 01 ARCONDICIONADO DE 10.000 BTU'S, 04 LUMINARIAS E 03 TOMADAS DE 10A, PISO EM COMPENSADO NAVAL DE 20 MM, REVESTIDO EM CARPETE NA COR PRETA (CONFORME PROJETO). DEVERÁ SER APRESENTADO ART - ANOTAÇÃO DE RESPONSABILIDADE TÉCNICA, EMITIDA PELO ENGENHEIRO CIVIL DA CONTRATADA, PARA A AUTORIZAÇÃO DO INICIO DA MONTAGEM DO MATERIAL. ALÉM DE SEGURANÇA 24 HORAS POR DIA DURANTE OS TRABALHOS DE</p>						
--	--	--	--	--	--	--	--

Prefeitura Municipal de Jequié



ESTADO DA BAHIA
PREFEITURA MUNICIPAL DE JEQUIÉ
 SECRETARIA MUNICIPAL DE ADMINISTRAÇÃO

	MONTAGEM E DESMONTAGEM DOS EQUIPAMENTOS. ESTÃO INCLUSOS NOS SERVIÇOS A INSTALAÇÃO, MANUTENÇÃO E REMOÇÃO DO MATERIAL E EQUIPAMENTOS NECESSÁRIOS.						
3	01(UM) PORTAL DE ACESSO MEDINDO 15 METROS DE FRENTE X 7 METROS DE ALTURA X 3 METROS DE PROFUNDIDADE, EM ALUMINIO P30, NA RUA FELIX GASPAR (CONFORME	4	DIARIA	--	--		
4	01(UM) PORTAL DE ACESSO MEDINDO 15 METROS DE FRENTE X 6 METROS DE ALTURA X 3 METROS DE PROFUNDIDADE, EM ALUMINIO P30, NA AVENIDA ALVES PEREIRA (CONFORME PROJETO), SUB-DIVIDIDO EM 03 ESPAÇOS PARA FIXAÇÃO DE BANNER MEDINDO 2 METROS DE ALTURA X 5 METROS DE LARGURA, 01 ESPAÇO PARA FIXAÇÃO DE BANNER MEDINDO 6 METROS DE ALTURA X 4,5 METROS DE LARGURA E 02 ESPAÇOS PARA PASSAGEM DE PEDESTRES MEDINDO 5 METROS DE ALTURA X 6 METROS DE LARGURA. COM TODA AS MEDIDAS NECESSÁRIAS PARA A SEGURANÇA DA FIXAÇÃO DO PORTAL DE ACESSO. ESTÃO INCLUSOS NOS SERVIÇOS A INSTALAÇÃO, MANUTENÇÃO E REMOÇÃO DO MATERIAL E EQUIPAMENTOS NECESSÁRIOS.	4	DIARIA	--	--		
5	01(UM) PORTAL DE ACESSO MEDINDO 5 METROS DE FRENTE X 7 METROS DE ALTURA X 3 METROS DE PROFUNDIDADE, EM ALUMINIO P30, NA AVENIDA FRANZ GEDEON (CONFORME PROJETO), SUB-DIVIDIDO EM 01 ESPAÇO PARA FIXAÇÃO DE BANNER MEDINDO 2 METROS DE ALTURA X 05 METROS DE LARGURA, 01	4	DIARIA	--	--		

Prefeitura Municipal de Jequié



ESTADO DA BAHIA
PREFEITURA MUNICIPAL DE JEQUIÉ
 SECRETARIA MUNICIPAL DE ADMINISTRAÇÃO

	<p>ESPAÇO PARA PASSAGEM DE PEDESTRES MEDINDO 5 METROS DE ALTURA X 5 METROS DE LARGURA. COM TODA AS MEDIDAS NECESSÁRIAS PARA A SEGURANÇA DA FIXAÇÃO DO PORTAL DE ACESSO. ESTÃO INCLUSOS NOS SERVIÇOS A INSTALAÇÃO, MANUTENÇÃO E REMOÇÃO DO MATERIAL E EQUIPAMENTOS NECESSÁRIOS.</p>						
6	<p>LOCAÇÃO DE 1 (UM) POSTO DE SERVIÇO, COBERTO POR TOLDO MODELO CHAPÉU DE BRUXA, MEDINDO 6X6 METROS, COM LONA BRANCA ANTI CHAMA E ANTI UV TENSIONADA COM FECHAMENTO DAS LATERAIS E FUNDO EM PLACA DE FERRO GALVANIZADO 3X2 METROS, COM 01 (UMA) ÁREA DE CUSTÓDIA EM PLACAS DE FECHAMENTO, AS SER UTILIZADO PELA POLICIA CIVIL, COM STAND EM OCTONORM MEDINDO 5M X 5M COMPOSTOS DE PAREDES ESTRUTURADAS EM PERFIS DE ALUMÍNIO ANODIZADO, OCTANORME, FORMADA POR TRAVESSA Z-500 E Z-400 DEMALHA 960 X 960, DO MESMO MATERIAL, FECHAMENTO COM PAINÉIS TS BRANCO, PORTAS COM CHAVE, 01 ARCONDICIONADO DE 10.000 BTU?S, 08 LUMINARIAS E 06 TOMADAS DE 10A, PISO EM COMPENSADO NAVAL DE 20 MM, REVESTIDO EM CARPETE NA COR PRETA, DIVIDIDOS EM TRES COMPARTIMENTOS, COM PONTO DE ÁGUA, , TOMADAS E LÂMPADAS, PORTAS E FECHADURAS, EXTINTORES, CABEAMENTO E FIAÇÃO NECESSÁRIA PARA CONDUÇÃO DE ENERGIA ELÉTRICA COM VISTA A ALIMENTAÇÃO DE EQUIPAMENTOS. (CONFORME PROJETO) ESTÃO INCLUSOS NOS SERVIÇOS A INSTALAÇÃO, MANUTENÇÃO E REMOÇÃO DO MATERIAL E</p>	4	DIARIA	--	--		

Prefeitura Municipal de Jequié



ESTADO DA BAHIA
PREFEITURA MUNICIPAL DE JEQUIÉ
 SECRETARIA MUNICIPAL DE ADMINISTRAÇÃO

	EQUIPAMENTOS NECESSÁRIOS.						
7	LOCAÇÃO DE 1 (UM) POSTO DE SERVIÇO, COBERTO POR TOLDO MODELO CHAPÉU DE BRUXA, MEDINDO 6X6 METROS, COM LONA BRANCA ANTI CHAMA E ANTI UV TENSIONADA COM FECHAMENTO DAS LATERAIS E FUNDO EM PLACA DE FERRO GALVANIZADO 3X2 METROS, COM 01 (UMA) ÁREA DE CUSTÓDIA EM PLACAS DE FECHAMENTO, AS SER UTILIZADO PELA POLICIA MILITAR ? CIPE CENTRAL, COM STAND EM OCTONORM MEDINDO 5M X 5M COMPOSTOS DE PAREDES ESTRUTURADAS EM PERFIS DE ALUMÍNIO ANODIZADO, OCTANORME, FORMADA POR TRAVESSA Z-500 E Z-400 DEMALHA 960 X 960, DO MESMO MATERIAL, FECHAMENTO COM PAINÉIS TS BRANCO, PORTAS COM CHAVE, 01 ARCONDICIONADO DE 10.000 BTU?S, 06 LUMINARIAS E 06 TOMADAS DE 10A, PISO EM COMPENSADO NAVAL DE 20 MM, REVESTIDO EM CARPETE NA COR PRETA , DIVIDIDOS EM TRES COMPARTIMENTOS, COM PONTO DE ÁGUA, , TOMADAS E LÂMPADAS, PORTAS E FECHADURAS, EXTINTORES, CABEAMENTO E FIAÇÃO NECESSÁRIA PARA CONDUÇÃO DE ENERGIA ELÉTRICA COM VISTA A ALIMENTAÇÃO DE EQUIPAMENTOS. (CONFORME PROJETO) ESTÃO INCLUSOS NOS SERVIÇOS A INSTALAÇÃO, MANUTENÇÃO E REMOÇÃO DO MATERIAL E EQUIPAMENTOS NECESSÁRIOS.	4	DIARIA	--	--		
8	LOCAÇÃO DE 1 (UM) POSTO DE SERVIÇO, COBERTO POR 02 (DOIS) TOLDOS MODELO CHAPÉU DE BRUXA, MEDINDO 5X5 METROS, COM LONA BRANCA ANTI CHAMA E ANTI UV TENSIONADA	4	DIARIA	--	--		

Prefeitura Municipal de Jequié



ESTADO DA BAHIA
PREFEITURA MUNICIPAL DE JEQUIÉ
 SECRETARIA MUNICIPAL DE ADMINISTRAÇÃO

	<p>FECHAMENTO DAS LATERAIS E FUNDO EM PLACA DE FERRO GALVANIZADO 3X2 METROS, SER UTILIZADO PELA SECRETARIA MUNICIPAL DE SAÚDE, COM STAND EM OCTONORM MEDINDO 9M X 4M COMPOSTOS DE PAREDES ESTRUTURADAS EM PERFIS DE ALUMÍNIO ANODIZADO, OCTANORME, FORMADA POR TRAVESSA Z-500 E Z-400 DEMALHA 960 X 960, DO MESMO MATERIAL, FECHAMENTO COM PAINÉIS TS BRANCO, PORTAS COM CHAVE, 02 AR CONDICIONADOS DE 10.000 BTU'S, 10 LUMINARIAS E 06 TOMADAS DE 10A, PISO EM COMPENSADO NAVAL DE 20 MM, REVESTIDO EM CARPETE NA COR PRETA, DIVIDIDOS EM TRES COMPARTIMENTOS, COM PONTO DE ÁGUA, TOMADAS E LÂMPADAS, PORTAS E FECHADURAS, EXTINTORES, CABEAMENTO E FIAÇÃO NECESSÁRIA PARA CONDUÇÃO DE ENERGIA ELÉTRICA COM VISTA A ALIMENTAÇÃO DE EQUIPAMENTOS. (CONFORME PROJETO) ESTÃO INCLUSOS NOS SERVIÇOS A INSTALAÇÃO, MANUTENÇÃO E REMOÇÃO DO MATERIAL E EQUIPAMENTOS NECESSÁRIOS.</p>						
9	<p>LOCAÇÃO DE 20 (VINTE) ELEVADOS PARA POLÍCIA EM TUBOS REDONDOS GALVANIZADOS, MEDINDO 3X2, POR 2,5 DE PÉ DIREITO, COM LONA BRANCA, ANTI CHAMA, ANTI UV. ESTÃO INCLUSOS NOS SERVIÇOS A INSTALAÇÃO, MANUTENÇÃO E REMOÇÃO DO MATERIAL E EQUIPAMENTOS NECESSÁRIOS.</p>	4	DIARIA	--	--		
10	<p>01 (UM) PALCO DE PEQUENO PORTE, MEDINDO 5X5 METROS, COBERTURA EM ALUMÍNIO COM PÉ DIREITO DE 4 METROS E FORMATO</p>	4	DIARIA	--	--		

Prefeitura Municipal de Jequié



ESTADO DA BAHIA
PREFEITURA MUNICIPAL DE JEQUIÉ
 SECRETARIA MUNICIPAL DE ADMINISTRAÇÃO

	DUAS AGUAS, PISO ELEVADO DO CHÃO DE 50 CM EM PRATICAVÉIS DE ALUMINIO E MADERITE DE 30 MM, A SER INSTALADO NA RUA FELIX GASPAR. (CONFORME PROJETO). ESTÃO INCLUSOS NOS SERVIÇOS A INSTALAÇÃO, MANUTENÇÃO E REMOÇÃO DO MATERIAL E EQUIPAMENTOS NECESSÁRIOS.						
11	500 METROS DE PLACAS DE FECHAMENTO METALICO GALVANIZADO, CADA PLACA DEVERÁ MEDIR 3 METROS DE LARGURA X 2 METROS DE ALTURA, COM TRAVAS DE FIXAÇÃO A SEREM INSTALADAS AO LONGO DO CIRCUITO (CONFORME PROJETO). ESTÃO INCLUSOS NOS SERVIÇOS A INSTALAÇÃO, MANUTENÇÃO E REMOÇÃO DO MATERIAL E EQUIPAMENTOS NECESSÁRIOS.	4	DIARIA	--	--		
12	1.000 METROS DE DISCIPLINADOR DE PUBLICO METALICO GALVANIZADO, CADA PEÇA DEVERÁ MEDIR 2 METROS DE LARGURA X 1 METROS DE ALTURA, COM TRAVAS DE FIXAÇÃO A SEREM INSTALADAS AO LONGO DO CIRCUITO (CONFORME PROJETO). ESTÃO INCLUSOS NOS SERVIÇOS A INSTALAÇÃO, MANUTENÇÃO E REMOÇÃO DO MATERIAL E EQUIPAMENTOS NECESSÁRIOS.	4	DIARIA	--	--		
13	14 (QUATORZE)TENDAS EM TUBOS REDONDOS GALVANIZADOS, MEDINDO 4X4 METROS, POR 2,70 METROS DE PÉ DIREITO, EM LONA BRANCA, ANTICHAMAS, A SEREM INSTALADOS NA PRAÇA DA BANDEIRA- BIG BABY (CONFORME PROJETO). ESTÃO INCLUSOS NOS SERVIÇOS A INSTALAÇÃO, MANUTENÇÃO E REMOÇÃO DO MATERIAL E EQUIPAMENTOS NECESSÁRIOS.	4	DIARIA	--	--		
14	12 (DOZE) TOLDOS EM TUBOS REDONDOS	4	DIARIA	--	--		

Prefeitura Municipal de Jequié



ESTADO DA BAHIA
PREFEITURA MUNICIPAL DE JEQUIÉ
 SECRETARIA MUNICIPAL DE ADMINISTRAÇÃO

	GALVANIZADOS, MEDINDO 4X4 METROS, POR 2,70 METROS DE PÉ DIREITO, EM LONA BRANCA, ANTICHAMAS, A SEREM INSTALADOS NA AO LADO DO NOVO SHOPPING POPULAR (CONFORME PROJETO). ESTÃO INCLUSOS NOS SERVIÇOS A INSTALAÇÃO, MANUTENÇÃO E REMOÇÃO DO MATERIAL E EQUIPAMENTOS NECESSÁRIOS.						
15	21 (VINTE E UM) TOLDOS EM TUBOS REDONDOS GALVANIZADOS, MEDINDO 3X3 METROS, POR 2.70 METROS DE PÉ DIREITO, EM LONA BRANCA, ANTICHAMAS, A SEREM INSTALADOS NA AVENIDA ALVES PEREIRA (CONFORME PROJETO). ESTÃO INCLUSOS NOS SERVIÇOS A INSTALAÇÃO, MANUTENÇÃO E REMOÇÃO DO MATERIAL E EQUIPAMENTOS NECESSÁRIOS.	4	DIARIA	--	--		
16	30 (TRINTA) TOLDOS EM TUBOS REDONDOS GALVANIZADOS, MEDINDO 4X4 METROS, POR 2.70 METROS DE PÉ DIREITO, EM LONA BRANCA, ANTICHAMAS, A SEREM INSTALADOS NA RUA FELIX GASPAS (CONFORME PROJETO). ESTÃO INCLUSOS NOS SERVIÇOS A INSTALAÇÃO, MANUTENÇÃO E REMOÇÃO DO MATERIAL E EQUIPAMENTOS NECESSÁRIOS.	4	DIARIA	--	--		
17	03 (TRÊS) ESTRUTURA EM ALUMINO P30 (CONFORME PROJETO) PARA INSTALAÇÃO DE PAINEL DE LED E CAIXAS DE DELAY DA SONORIZAÇÃO, MEDINDO 3 M. X 4M. A SEREM INTALADOS NA PRAÇA DA BANDEIRA E RUA FELIX GASPAS.	4	DIARIA	--	--		
18	LOCAÇÃO DE PALCO (MÉDIO PORTE), EM ALUMÍNIO Q-30, COM ALTURA DE 1 (UM) METRO DO CHÃO ATÉ O PISO, 8 (OITO) METROS DE PÉ DIREITO, PISO DE AÇO GALVANIZADO	12	DIARIA	--	--		

Prefeitura Municipal de Jequié



ESTADO DA BAHIA
PREFEITURA MUNICIPAL DE JEQUIÉ
 SECRETARIA MUNICIPAL DE ADMINISTRAÇÃO

	<p>CONFECCIONADO EM COMPENSADO NAVAL DE 20 MM OU SUPERIOR, SENDO ACARPETADO, 1 (UMA) ESCADA, , FECHAMENTO DA BASE EM COMPENSADO NAVAL DE 20 MM, SAIA PRETA, TETO REVESTIDO EM LONA ?ANTICHAMAS?, MEDINDO 10,00 METROS DE FRENTE E 8,00 METROS DE PROFUNDIDADE, COM ATERRAMENTO E EXTINTORES, ESTACADO COM CAIXAS D' AGUAS DE 1.000 LITROS.(CONFORME PROJETO), 01 GRID EM ALUMINIO P30 MEDINDO 8X6 METROS PARA INSTALAÇÃO DE ILUMINAÇÃO CÊNICA E PAINEL DE LED COM 02 LINHAS DE ALIMINIO P30, 01 (UM) HOUSE MIX MEDINDO 4 METROS DE FRENTE X 4 METROS DE FUNDO COM 3 METROS DE ALTURA (CONFORME PROJETO), 01 PASSARELA MEDINDO 06 METROS DE COMPRIMENTO X 2,20 DE LARGURA NA FRENTE DO PALCO, 01 CIRCULO EM ALUMINIO P30 PARA FIXAÇÃO NA CUMIEIRA DO PALCO (CONFORME PROJETO), ESTRUTURA EM ALUMINIO P30 PARA LATERAIS DO PALCO MEDINDO 2 METROS DE FRENTE, 8 METROS DE ALTURA, A MEDIDAS SI REPETEM EM AMBOS OS LADOS DO PALCO PARA FIXAÇÃO DE BANNER TEMÁTICO(CONFORME PROJETO). 03 (TRÊS) TOLDOS EM TUBOS REDONDOS GALVANIZADOS, MEDINDO 5X5 METROS, POR 2,70 METROS DE PÉ DIREITO, EM LONA BRANCA, ANTICHAMA, PARA INSTALAÇÃO DE 03 (TRÊS) CAMARINS 4X4 METROS, DEVENDO TODOS OS CAMARINS SEREM COMPOSTOS DE PAREDES ESTRUTURADAS EM PERFIS DE ALUMÍNIO ANODIZADO, OCTANORME, FORMADA POR TRAVESSA Z-500 E Z 400 DEMALHA 960 X 960, DO MESMO</p>						
--	---	--	--	--	--	--	--

Prefeitura Municipal de Jequié



ESTADO DA BAHIA
PREFEITURA MUNICIPAL DE JEQUIÉ
 SECRETARIA MUNICIPAL DE ADMINISTRAÇÃO

	<p>MATERIAL, FECHAMENTO COM PAINÉIS TS BRANCO, PORTAS COM CHAVE, 01 ARCONDICIONADO DE 9.000 BTU'S, 04 LUMINARIAS E 03 TOMADAS DE 10A, PISO EM COMPENSADO NAVAL DE 20 MM, REVESTIDO EM CARPETE NA COR PRETA (CONFORME PROJETO). DEVERÁ SER APRESENTADO ART - ANOTAÇÃO DE RESPONSABILIDADE TÉCNICA, EMITIDA PELO ENGENHEIRO CIVIL DA CONTRATADA, PARA A AUTORIZAÇÃO DO INICIO DA MONTAGEM DO MATERIAL. ALÉM DE SEGURANÇA 24 HORAS POR DIA DURANTE OS TRABALHOS DE MONTAGEM E DESMONTAGEM DOS EQUIPAMENTOS. ESTÃO INCLUSOS NOS SERVIÇOS A INSTALAÇÃO, MANUTENÇÃO E REMOÇÃO DO METERIAL E EQUIPAMENTOS NECESSÁRIOS.</p>						
19	<p>LOCAÇÃO DE POSTO DE SERVIÇOS, A SEREM COBERTOS POR 01 (UM) TOLDO MODELO CHAPÉU DE BRUXA, MEDINDO 10X10 METROS, COM LONA BRANCA ANTI CHAMA E ANTI UV TENSIONADA COM FECHAMENTO DAS LATERAIS E FUNDO EM PLACA DE FERRO GALVANIZADO 3X2 METROS, SENDO: 02 (DOIS) STAND EM OCTONORM MEDINDO 4M. X 4M. METROS CADA STAND E 04 (QUATRO) STAND EM OCTONORM MEDINDO 3M. X 4M CADA STAND COM COREDOR CENTRAL. CADA STAND SERÁ COMPOSTOS DE PAREDES ESTRUTURADAS EM PERFIS DE ALUMÍNIO ANODIZADO, OCTANORME, FORMADA POR TRAVESSA Z-500 E Z-400 DEMALHA 960 X 960, DO MESMO MATERIAL, FECHAMENTO COM PAINÉIS TS BRANCO, PORTAS COM CHAVE, 01 ARCONDICIONADO DE 7,500 BTU'S, 03</p>	12	DIARIA	--	--		

Prefeitura Municipal de Jequié



ESTADO DA BAHIA
PREFEITURA MUNICIPAL DE JEQUIÉ
 SECRETARIA MUNICIPAL DE ADMINISTRAÇÃO

	LUMINARIAS E 03 TOMADAS DE 10A, PISO EM COMPENSADO NAVAL DE 20 MM, REVESTIDO EM CARPETE NA COR PRETA , PORTAS E FECHADURAS, EXTINTORES, CABEAMENTO E FIAÇÃO NECESSÁRIA PARA CONDUÇÃO DE ENERGIA ELÉTRICA COM VISTA A ALIMENTAÇÃO DE EQUIPAMENTOS. (CONFORME PROJETO), A SEREM UTILIZADOS PELA POLICIA MILITAR, POLICIA CIVIL, GUARDA MUNICIPAL, DEFESA CIVIL, SUNTRAM, ASCOM E CORPO DE BOMBEIROS. ESTÃO INCLUSOS NOS SERVIÇOS A INSTALAÇÃO, MANUTENÇÃO E REMOÇÃO DO MATERIAL E EQUIPAMENTOS NECESSÁRIOS.						
20	LOCAÇÃO DE POSTO DE SERVIÇO, A SER COBERTOS POR 01 (UM) TOLDO MODELO CHAPÉU DE BRUXA, MEDINDO 5X5 METROS, COM LONA BRANCA ANTI CHAMA E ANTI UV TENSIONADA COM FECHAMENTO DAS LATERAIS E FUNDO EM DISCIPLINADOR DE PUBLICO GALVANIZADO 2X1 METROS, 01 (UM) STAND EM OCTONORM MEDINDO 4X4 METROS, O STAND SERÁ COMPOSTOS DE PAREDES ESTRUTURADAS EM PERFIS DE ALUMÍNIO ANODIZADO, OCTANORME, FORMADA POR TRAVESSA Z-500 E Z-400 DEMALHA 960 X 960, DO MESMO MATERIAL, FECHAMENTO COM PAINÉIS TS BRANCO, PORTAS COM CHAVE, 01 ARCONDICIONADO DE 7,500 BTU'S, 03 LUMINARIAS E 03 TOMADAS DE 10A, PISO EM COMPENSADO NAVAL DE 20 MM, REVESTIDO EM CARPETE NA COR PRETA , PORTAS E FECHADURAS, EXTINTORES, CABEAMENTO E FIAÇÃO NECESSÁRIA PARA CONDUÇÃO DE ENERGIA ELÉTRICA COM VISTA A ALIMENTAÇÃO DE	12	DIARIA	--	--		

Prefeitura Municipal de Jequié



ESTADO DA BAHIA
PREFEITURA MUNICIPAL DE JEQUIÉ
 SECRETARIA MUNICIPAL DE ADMINISTRAÇÃO

	EQUIPAMENTOS. (CONFORME PROJETO), A SEREM UTILIZADOS PELA SECRETARIA MUNICIPAL DE SAUDE. ESTÃO INCLUSOS NOS SERVIÇOS A INSTALAÇÃO, MANUTENÇÃO E REMOÇÃO DO MATERIAL E EQUIPAMENTOS NECESSÁRIOS.						
21	10 (DEZ) TOLDOS EM TUBOS REDONDOS GALVANIZADOS, MEDINDO 4X4 METROS, POR 2,70 METROS DE PÉ DIREITO, EM LONA BRANCA, ANTICHAMAS, A SEREM INSTALADOS PARA BARRACAS DE ARTESANATO. (CONFORME PROJETO). ESTÃO INCLUSOS NOS SERVIÇOS A INSTALAÇÃO, MANUTENÇÃO E REMOÇÃO DO MATERIAL E EQUIPAMENTOS NECESSÁRIOS.	12	DIARIA	--	--		
22	10 (DEZ) TOLDOS EM TUBOS REDONDOS GALVANIZADOS, MEDINDO 4X4 METROS, POR 2,70 METROS DE PÉ DIREITO, EM LONA BRANCA, ANTICHAMAS, A SEREM INSTALADOS EM FRENTE A ANTIGA LOJAS AMAZONAS(CONFORME PROJETO). ESTÃO INCLUSOS NOS SERVIÇOS A INSTALAÇÃO, MANUTENÇÃO E REMOÇÃO DO MATERIAL E EQUIPAMENTOS NECESSÁRIOS.	12	DIARIA	--	--		
23	LOCAÇÃO DE 04 (QUATRO) ELEVADOS PARA POLÍCIA EM TUBOS REDONDOS GALVANIZADOS, MEDINDO 3X2, POR 2,5 DE PÉ DIREITO, COM LONA BRANCA, ANTI CHAMA, ANTI UV. ESTÃO INCLUSOS NOS SERVIÇOS A INSTALAÇÃO, MANUTENÇÃO E REMOÇÃO DO MATERIAL E EQUIPAMENTOS NECESSÁRIOS.	12	DIARIA	--	--		
TOTAL (R\$):							
LOTE 02- SANITÁRIOS QUIMICOS - BANHEIROS QUIMICOS STANDARD E PNE - SANITÁRIOS QUIMICOS - BANHEIROS QUIMICOS STANDARD E PNE							
24	140 (CENTO E QUARENTA UNIDADES) POR DIA DE	4	DIARIA	--	--		

Prefeitura Municipal de Jequié



ESTADO DA BAHIA
PREFEITURA MUNICIPAL DE JEQUIÉ
 SECRETARIA MUNICIPAL DE ADMINISTRAÇÃO

	BANHEIRO QUÍMICO: CABINES INDIVIDUAIS EM PEAD (POLIETILENO DE ALTA DENSIDADE), COM MEDIDAS DE 1,10 X 1,10 MTS, PORTA PAPEL HIGIÊNICO, TETO TRANSLÚCIDO, COM SERVIÇO DE HIGIENIZAÇÃO E LIMPEZA DIÁRIO.						
25	20 (VINTE) UNIDADES POR DIA DE BANHEIROS QUÍMICOS PNE: CABINES INDIVIDUAIS EM PEAD (POLIETILENO DE ALTA DENSIDADE) , COM MEDIDAS DE 1,50 X 1,50 MTS, PARA PNE ? PORTADORES DE NECESSIDADES ESPECIAIS , COM BARRAS DE APOIO, PORTA PAPEL HIGIÊNICO, TETO TRANSLÚCIDO, COM SERVIÇO DE HIGIENIZAÇÃO E LIMPEZA DIÁRIO	4	DIARIA	--	--		
26	27 (VINTE E SETE) UNIDADES POR DIA DE BANHEIROS QUÍMICOS: CABINES INDIVIDUAIS EM PEAD (POLIETILENO DE ALTA DENSIDADE), COM MEDIDAS DE 1,10 X 1,10 MTS, PORTA PAPEL HIGIÊNICO, TETO TRANSLÚCIDO, COM SERVIÇO DE HIGIENIZAÇÃO E LIMPEZA DIÁRIO.	12	DIARIA	--	--		
27	03 (TRÊS) UNIDADES POR DIA DE BANHEIROS QUÍMICOS PNE: CABINES INDIVIDUAIS EM PEAD (POLIETILENO DE ALTA DENSIDADE) , COM MEDIDAS DE 1,50 X 1,50 MTS, PARA PNE ? PORTADORES DE NECESSIDADES ESPECIAIS , COM BARRAS DE APOIO, PORTA PAPEL HIGIÊNICO, TETO TRANSLÚCIDO, COM SERVIÇO DE HIGIENIZAÇÃO E LIMPEZA DIÁRIO	12	DIARIA	--	--		
TOTAL (R\$):							
LOTE 03- GERADORES DE ENERGIA - LOCAÇÃO GRUPOS DE GERADORES DE ENERGIA - GERADORES DE ENERGIA - LOCAÇÃO GRUPOS DE GERADORES DE ENERGIA							
28	LOCAÇÃO DE 06 (SEIS) GRUPOS GERADORES 260 KVA, DIÁRIA DE 12 HORAS DEVIDAMENTE CERCADO COM GRADES DE	5	DIARIA	--	--		

Prefeitura Municipal de Jequié



ESTADO DA BAHIA
PREFEITURA MUNICIPAL DE JEQUIÉ
 SECRETARIA MUNICIPAL DE ADMINISTRAÇÃO

	PROTEÇÃO SILENCIADOS A DIESEL, COM REGULADORES ELETRÔNICO DE TENSÃO E FREQUÊNCIA, PAINEL ELETRÔNICO COMPLETO (VOLTÍMETRO, FREQUENCÍMETRO E COMANDO, ETC) DISJUNTORES GERALTRIPOLAR, COM CHAVE TRIFASICA, NAS TENÇÕES 110,220 E 380 V. ESTABILIZADO, ATERRADO E COM CHAVE REVERSORA, CONFORME A NR-10 NORMA REGULAMENTADORA PARA SEGURANÇA; INSTALAÇÕES, MANUTEÇÃO E SERVIÇOS TÉCNICOS DE OPERAÇÃO E INTALAÇÃO ELETRICA DOS CABOS, CONFORME PORTARIA 3.214 DO MINISTÉRIO DO TRABALHO.``							
29	LOCAÇÃO DE 02 (DOIS) GRUPO GERADOR 180 KVA, DIÁRIA DE 12 HORAS DEVIDAMENTE CERCADO COM GRADES DE PROTEÇÃO SILENCIADOS A DIESEL, COM REGULADORES ELETRÔNICO DE TENSÃO E FREQUÊNCIA, PAINEL ELETRÔNICO COMPLETO (VOLTÍMETRO, FREQUENCÍMETRO E COMANDO, ETC) DISJUNTORES GERALTRIPOLAR, COM CHAVE TRIFASICA, NAS TENÇÕES 110,220 E 380 V. ESTABILIZADO, ATERRADO E COM CHAVE REVERSORA. CONFORME A NR-10 NORMA REGULAMENTADORA PARA SEGURANÇA; INSTALAÇÕES, MANUTEÇÃO E SERVIÇOS TÉCNICOS DE OPERAÇÃO E INTALAÇÃO ELETRICA DOS CABOS, CONFORME PORTARIA 3.214 DO MINISTÉRIO DO TRABALHO.``	13	DIARIA	--	--			
TOTAL (R\$):								
LOTE 04- SONORIZAÇÃO, ILUMINÇÃO E PAINES DE LED - LOCAÇÃO DE EQUIPAMENTOS DE ILUMINAÇÃO, SONORIZAÇÃO E PAINES DE LED								
30	SONORIZAÇÃO PROFISSIONAL (GRANDE	5	DIARIA	--	--			

Prefeitura Municipal de Jequié



ESTADO DA BAHIA
PREFEITURA MUNICIPAL DE JEQUIÉ
 SECRETARIA MUNICIPAL DE ADMINISTRAÇÃO

	<p>PORTE), CONTENDO TORRES DE PA ?LR? COM 12 CAIXAS DE CADA LADO TIPO LINE EQUIPADAS COM DOIS ALTO-FALANTES DE 12 POLEGADAS, DOIS DRIVERS, 40 CAIXAS SUB GRAVE COM DOIS ALTO-FALANTES DE 18 POLEGADAS, 08, PROCESSADOR DE 5 VIAS STÉREO, RACKS DE AMPLIFICAÇÃO PARA AS CAIXAS ACÚSTICAS DE P.A. ACIMA, CONTENDO CADA: 01 CANAL DE AMPLIFICADOR DE POTÊNCIA PARA GRAVES DE NO MÍNIMO 64000WRMS COM CARGA DE 2W; COM ENTRADAS BALANCEADAS. 01 CANAL DE AMPLIFICADOR DE POTÊNCIA PARA MÉDIO E MÉDIOS GRAVES DE NO MÍNIMO 5400W RMS COM CARGA DE 2W; COM ENTRADAS BALANCEADAS. 01 CANAL DE AMPLIFICADOR DE POTÊNCIA PARA E AGUDOS DE NO MÍNIMO 1400W RMS COM CARGA DE 2W; COM ENTRADAS BALANCEADAS. 02 CANAIS DE PROCESSADORES OU DE CROSSOVERS ATIVO DE NO MÍNIMO 04 VIAS, COMPATÍVEIS COM AS CAIXAS UTILIZADAS NO SISTEMA DE P.A.; COM ENTRADAS E SAÍDAS BALANCEADAS. 02 CANAIS DE EQUALIZADORES GRÁFICOS DE 1/3 DE OITAVAS (31 BANDAS), COM FILTROS DE Q CONSTANTE E ATUAÇÃO DE E ? 15DB; COM ENTRADAS E SAÍDAS BALANCEADAS. 01 MESA DE MIXAGEM DIGITAL DE 48 COM NO MÍNIMO AS SEGUINTE CARACTERÍSTICAS: 48 CANAIS DE ENTRADA COM (MIC/LINE, GANHO, PAD, 48V, INSERT) POR CANAL. 03 BANDAS DE EQUALIZAÇÃO (GRAVES E AGUDOS SHELVEING E MÉDIOS SEMIPARAMÉTRICOS POR CANAL DE ENTRADA. 01 FILTRO DE GRAVES (HI-PASS) POR CANAL DE</p>					
--	--	--	--	--	--	--

Prefeitura Municipal de Jequié



ESTADO DA BAHIA
PREFEITURA MUNICIPAL DE JEQUIÉ
 SECRETARIA MUNICIPAL DE ADMINISTRAÇÃO

	ENTRADA. 08 MIX AUXILIARES PRÉ/PÓS FADER, BALANCEADAS. 16 SUB GRUPOS ENDEREÇÁVEIS. 02 SAÍDAS MÁSTER L E R, BALANCEADAS. 48 CANAIS DE COMPRESSORES DE ÁUDIO COM CONTROLES DE THRESHOLD, ATTACK, RELEASE, RATIO, GAIN. 48 CANAIS DE NOISEGATES COM CONTROLES DE THRESHOLD, RELEASE, RANGEE FILTROS VARIÁVEIS DE FREQUÊNCIAS LOW E HI. 8 PROCESSADORES DIGITAL DE MULTI EFEITOS, ESTÉREO. 01 APARELHO DE REPRODUÇÃO DE CD/DVD/MP3. 01 MESA DIGITAL (REFERÊNCIA YAMAHA PM-5D OU SIMILAR) SISTEMA DE MONITORAÇÃO: 12 CAIXAS ACÚSTICAS MONITORAS PROFISSIONAIS COM O MÍNIMO DE 02 VIAS, ATIVAS OU PASSIVAS CONTENDO CADA: 01 ALTO FALANTE DE 12? OU 01 ALTO FALANTE DE 15?, 01 DRIVER COM DIAFRAGMA DE TITÂNIO DE NO MÍNIMO 03?, GARGANTA DE 02" DE DIRECTIVIDADE CONSTANTE OU GUIA DE ONDAS, 03 RACKS DE AMPLIFICAÇÃO PARA AS 12 CAIXAS ACÚSTICAS MONITORAS ACIMA COMPOSTO DE: 12 CANAIS DE AMPLIFICADORES DE POTÊNCIA DE NO MÍNIMO 1400WRMS COM CARGA DE 4W. COM ENTRADAS BALANCEADAS; E OS DEVIDOS PROCESSADORES E AMPLIFICADORES RESTANTES SE AS CAIXAS MONITORAS FOREM ATIVAS. 12 CANAIS DE EQUALIZADORES GRÁFICOS DE 1/3 DE OITAVAS (31 BANDAS), COM FILTROS DE Q CONSTANTE E ATUAÇÃO DE E ? 15DB. COM ENTRADAS E SAÍDAS BALANCEADAS. 01 MESA DE MIXAGEM DIGITAL COM NO MÍNIMO AS SEGUINTES CARACTERÍSTICAS: 48 CANAIS DE ENTRADA COM						
--	---	--	--	--	--	--	--

Prefeitura Municipal de Jequié



ESTADO DA BAHIA
PREFEITURA MUNICIPAL DE JEQUIÉ
 SECRETARIA MUNICIPAL DE ADMINISTRAÇÃO

	(MIC/LINE, GANHO, PAD, 48V, INSERT) POR CANAL. 03 BANDAS DE EQUALIZAÇÃO (GRAVES E AGUDOS SHELIVING E MÉDIOS SEMIPARAMÉTRICOS) POR CANAL DE ENTRADA. 01 FILTRO DE GRAVES (HI-PASS) POR CANAL DE ENTRADA. 08 MIX AUXILIARES PRÉ/PÓS FADER, BALANCEADAS, PARA VIAS DE MONITORAÇÃO E EFEITO 02 SAÍDAS MASTER L E R, BALANCEADAS, 32 CANAIS DE COMPRESSORES DE ÁUDIO COM CONTROLES DE THRESHOLD, ATACK, RELEASE, RATIO, GAIN. 32 CANAIS DE NOISEGATES COM CONTROLES DE THRESHOLD, RELEASE, RANGEE FILTROS VARIÁVEIS DE FREQUÊNCIAS LOW E HI. 01 PROCESSADOR DIGITAL DE MULTI EFEITOS, ESTÉREO, COM 99 PROGRAMAS DE CENA. 01 SISTEMA DE SIDEFILL: 04 CAIXAS ACÚSTICAS PROFISSIONAIS DE GRAVES,CONTENDO CADA; 02 ALTO FALANTES, WOOFER DE 18? 1600WATTS, 04 CAIXAS ACÚSTICAS PROFISSIONAIS DE MÉDIOS E AGUDOS,CONTENDO CADA; 01 FALANTE DE 10? E 15? PARA MÉDIO E MÉDIO GRAVE, 01 DRIVER COM DIAFRAGMA DE TITÂNIO DE 03? CORNETA DE 60° X 40° COM DIRECTIVIDADE CONSTANTE OU GUIAS DE ONDAS 04 RACKS DE AMPLIFICAÇÃO PARA AS CAIXAS ACÚSTICAS ACIMA, CONTENDO CADA: 01 CANAL DE AMPLIFICADOR DE POTÊNCIA PARA GRAVES DE NO MÍNIMO 34000W RMS COM CARGA DE 4W; COM ENTRADAS BALANCEADAS. 01 CANAL DE AMPLIFICADOR DE POTÊNCIA PARAMÉDIO E MÉDIOS GRAVES DE NO MÍNIMO 2400W RMS COM CARGA DE 4W; COM ENTRADAS BALANCEADAS.						
--	---	--	--	--	--	--	--

Prefeitura Municipal de Jequié



ESTADO DA BAHIA
PREFEITURA MUNICIPAL DE JEQUIÉ
 SECRETARIA MUNICIPAL DE ADMINISTRAÇÃO

	<p>01 CANAL DE AMPLIFICADOR DE POTÊNCIA PARA E AGUDOS DE NO MÍNIMO 1400WRMS COM CARGA DE 4W; COM ENTRADAS BALANCEADAS. 20 MICROFONES DE MÃO PARA VOZES COM AS SEGUINTE CARACTERÍSTICAS: CÁPSULAS DINÂMICAS PADRÃO POLAR CARDÍOIDE UNIDIRECIONAL RESPOSTA DE FREQUÊNCIA DE 50HZ A 15KHZ SAÍDA XLR BAIXA IMPEDÂNCIA, BALANCEADA 10 MICROFONES PARA INSTRUMENTOS E PERCUSSÃO COM AS SEGUINTE CARACTERÍSTICAS: CÁPSULAS DINÂMICAS PADRÃO POLAR CARDÍOIDE UNIDIRECIONAL RESPOSTA DE FREQUÊNCIA DE 50HZ A 15KHZ SAÍDA XLR BAIXA IMPEDÂNCIA, BALANCEADA 02 MICROFONE PARA INSTRUMENTOS GRAVES COM AS SEGUINTE CARACTERÍSTICAS: CÁPSULA DINÂMICA DE NO MÍNIMO ½ POLEGADA PADRÃO POLAR CARDÍOIDE UNIDIRECIONAL RESPOSTA DE FREQUÊNCIA DE 30HZ A 12KHZ AÍDAXLR BAIXA IMPEDÂNCIA, BALANCEADA 04 MICROFONES SEM FIO DE MÃO COM AS SEGUINTE CARACTERÍSTICAS: SISTEMA DE TRANSMISSÃO UHF OU VHF, COM 02 ANTENAS DIVERSTY CÁPSULA DINÂMICA PADRÃO POLAR CARDÍOIDE UNIDIRECIONAL RESPOSTAS DE FREQUÊNCIA DE 50HZ A 15KHZ SAÍDAS XLR BAIXA IMPEDÂNCIA, BALANCEADA. 01 MESA DIGITAL (REFERÊNCIA YAMAHA PM-5D OU SIMILAR) BACK LINE: 02 AMPLIFICADORES ESPECÍFICO PARA GUITARRA, CONTENDO NO</p>					
--	---	--	--	--	--	--

Prefeitura Municipal de Jequié



ESTADO DA BAHIA
PREFEITURA MUNICIPAL DE JEQUIÉ
 SECRETARIA MUNICIPAL DE ADMINISTRAÇÃO

	MÍNIMO: 120 WATTS RMS DE POTÊNCIA TRANSISTORIZADA OU VALVULADA, 02 ALTO FALANTES DE 12", EFEITO DE REVERBER. 01 AMPLIFICADOR ESPECIFICO PARA CONTRA BAIXO, CONTENDO NO MÍNIMO: 350 WATTS RMS DE POTÊNCIA						
31	12 M² DE PAINEL DE LED HIGH DEFINITION, INDOOR, P4 , COM PROCESSADORES 4K, NOTEBOOK COMPATIVEL COM SISTEMA DE EXIBIÇÃO, PARA EXIBIÇÃO INTERNA NO PALCO DA VILA JUNINA. (CONFORME PROJETO)	13	DIARIA	--	--		
32	LOCAÇÃO DE ILUMINAÇÃO DE GRANDE PORTE, COMPOSTA DE SISTEMA TODO DIGITAL: 08 MOVING BEAM 17R (PARA TESTEIRA), ILUMINAÇÃO INTERNA DO PALCO: 24 MOVING BEAM 14R, 16 MOOVING LED MODELO MAC-AUREA, 16 MOOVING LED WASH 36 LED DE 15 WATTS ; 36 PAR LED MODELO 18/12, 08 MINI-BRUT DE LED 4000WATTS, 08 STROBO DE LED MODELO ATOMIC, 01 MESA COMPUTADORIZADA GRAND MA CONSOLES GRAND MA COMAND WING+FADER COM 7 UNIVERSOS; 03 MÁQUINAS DE FUMAÇA 3000WATTS ; 02 VENTILADORES PARA MÁQUINAS DE FUMAÇA; 02 RACKS DIGITAIS DE 24 CANAIS ; 36 CANAIS DE PROPOWER; 01 MAIN POWER TRIFÁSICA DE AC GERAL COM ENTRADAS E SAÍDAS PADRÃO 400 AMPÈRES, COM PROTEÇÃO POR CONTACTORA DE 400 AMPÈRES, DISJUNTORES EM TODAS AS SAÍDAS COM TENÇÃO EM 380V, RELÓGIO VOLTÍMETRO POR FASE, COOLERS; 05 CABOS DE 55MM CADA COM 50 METROS PARA FASE R S T, NEUTRO E TERRA; 01 CABO MULTIVIAS DE 70 METROS	5	DIARIA	--	--		

Prefeitura Municipal de Jequié



ESTADO DA BAHIA
PREFEITURA MUNICIPAL DE JEQUIÉ
 SECRETARIA MUNICIPAL DE ADMINISTRAÇÃO

	DE 6 CANAIS ENTRE HOUSE- MIX E PALCO;TODA CABEAÇÃO REVISADA E NECESSÁRIA PARA A MESMA; POSSUIMOS UM KIT DE ATERRAMENTO PADRONIZADO EM TODO BRASIL DA MARCA PENTACUSTICA ACESSÓRIOS PARA ÁUDIO E LUZ;						
33	LOCAÇÃO DE PAINEL DE LED SENDO: LOCAÇÃO DE PAINEL DE LED SENDO: - 76 M² DE PAINEL DE LED MONOCROMATICO. PARA INSTALAÇÃO NA FACHADA DO PALCO. - 36 M² DE PAINEL DE LED HIGH DEFINITION, OUTDOOR, P4, COM PROCESSADORES 4K, NOTEBOOK COMPATIVEL COM SISTEMA DE EXIBIÇÃO E CABEAMENTO NECESSÁRIO PARA INSTALAÇÃO EM 03 (TRÉS) TORRES DE DELAY, SENDO CADA PAINEL 3X4 METROS. (CONFORME PROJETO)- 40 M² DE PAINEL DE LED HIGH DEFINITION, INDOOR, P4 , COM PROCESSADORES 4K, NOTEBOOK COMPATIVEL COM SISTEMA DE EXIBIÇÃO, PARA EXIBIÇÃO INTERNA NO PALCO. (CONFORME PROJETO)- 70 M² DE PAINEL DE LED HIGH DEFINITION, OUTDOOR, P4 , COM PROCESSADORES 4, NOTEBOOK COMPATIVEL COM SISTEMA DE EXIBIÇÃO COM CABEAMENTOS NECESSÁRIO PARA INSTALAÇÃO NA LATERAL DO PALCO PRINCIPAL, PARA TRANSMISSÃO AO VIVO DE IMAGENS DO PALCO PRINCIPAL. (CONFORME PROJETO)- 16 M² DE PAINEL DE LED HIGH DEFINITION, OUTDOOR, P4, COM PROCESSADORES 4K, NOTEBOOK COMPATIVEL COM SISTEMA DE EXIBIÇÃO E CABEAMENTO NECESSÁRIO PARA INSTALAÇÃO NA TESTEIRA CENTRAL DO PALCO, PARA EXIBIÇÃO DA LOGOMARCA OFICIAL DO SÃO JOÃO 2023. (CONFORME PROJETO)- 27 M² DE PAINEL DE LED HIGH	5	DIARIA	--	--		

Prefeitura Municipal de Jequié



ESTADO DA BAHIA
PREFEITURA MUNICIPAL DE JEQUIÉ
 SECRETARIA MUNICIPAL DE ADMINISTRAÇÃO

	DEFINITION, OUTDOOR, P4, COM PROCESSADORES 4K, NOTEBOOK COMPATIVEL COM SISTEMA DE EXIBIÇÃO E CABEAMENTO NECESSÁRIOS PARA INTALAÇÃO NAS LATERAIS E FUNDO DO HOUSE MIX, PARA TRANSMISSÃO AO VIVO DE IMAGENS DO PALCO PRINCIPAL. (CONFORME PROJETO).QUANTIDADE TOTAL: 76 M² DE PAINEL DE LED MONOCROMATICO E 189 M² DE PAINEL HIGH DEFINITION P4 POR DIA. ``						
34	SONORIZAÇÃO DE MÉDIO PORTE COM EQUIPAMENTOS DE PALCO: DESCRIÇÃO: SONORIZAÇÃO COM SOM DE MÉDIO PORTE: 16 CAIXAS PARA SUBGRAVES (32 FALANTES, 21 POLEGADAS COM 1500W RMS CADA); 16 CAIXAS 3 VIAS GRAVE, MÉDIO GRAVE E MÉDIO AGUDO (2100W RMS CADA); AMPLIFICADORES COMPATÍVEL COM O SISTEMA DE PA; 01 DIVISORES DE FREQUÊNCIA COM NO MÍNIMO 04 VIAS COM MÍNIMO 24 DB POR OITAVA, AJUSTE DE ÂNGULO DE FASE ENTRE AS BANDAS, ENTRADAS E SAÍDAS BALANCEADAS; 01 MULT ICABO COM NO MÍNIMO 48 VIAS (60MTS); 01 APARELHO DE CD PLAYER; 02 MIXING CONSOLE COM NO MÍNIMO 48 CANAIS DE ENTRADA DIGITAL CONTENDO NO MÍNIMO DE 08 SUBGRUPOS, 24 VIAS AUXILIARES MÁSTER LR, 04 BANDAS DE EQUALIZAÇÃO MAIS 01 PARAMÉTRICO COM PONTO DE INSERT EM TODOS OS CANAIS, 10 MONITORES TIPO SPOT PASSIVO/ATIVO COM 600W RMS CADA; AMPLIFICADORES COMPATÍVEL COM O SISTEMA DE MONITORES; 01 SISTEMA DE SIDE FILL CONTENDO 02 CAIXAS PARA SUBGRAVES (04 FALANTES, 18 POLEGADAS COM 800W RMS CADA); 02	13	DIARIA	--	--		

Prefeitura Municipal de Jequié



ESTADO DA BAHIA
PREFEITURA MUNICIPAL DE JEQUIÉ
 SECRETARIA MUNICIPAL DE ADMINISTRAÇÃO

	CAIXAS VIAS MÉDIO GRAVE E MÉDIO AGUDO (1.000W RMS CADA); AMPLIFICADORES COMPATÍVEL COM O SISTEMA DE MONITOR, 01 DIVISOR DE FREQUÊNCIA COM NO MÍNIMO 04 VIAS COM MÍNIMO 24 DB POR OITAVA, AJUSTE DE ÂNGULO DE FASE ENTRE AS BANDAS, ENTRADAS E SAÍDAS BALANCEADAS, 01 BATERIA COMPLETA COM 01 BUMBO, 02 TONS, 01 SURDO, 01 CAIXA, 02 ESTANTES PARA PRATOS, 01 ESTANTE PARA CAIXA							
35	ILUMINAÇÃO CÊNICA ? DESCRIÇÃO: 12- REFLETORES PAR 64 FOCO 05, 16- REFLETORES PAR LED (RGBWA) COM LEDS DE 18X10 WATTS, 04- REFLETORES ELIPSOIDAL DE 25° A 50° E POTÊNCIA MÍNIMA DE 750 WATTS, 02- MINE BRUTS DE LED COM O MÍNIMO DE 04 LÂMPADAS CADA, 01- MÁQUINAS DE FUMAÇA COM CONTROLE EXTERNO, 01- RACK DIMMER DE 12 CANAIS CADA (4000 KW), DMX, 08- MOVING BWS BEAM / WASH / SPOT (LÂMPADAS DE 16R), 08-MOVE RED DE LED 37X10W RGBW LEDS, , COM ZOOM, VARIANDO DE 13° A 52°, 04- ESTROBO DE 3000 WATTS DMX DE LED, 01- MESA DE ILUMINAÇÃO COMPLETO SISTEMA ELÉTRICO.	13	DIARIA	--	--			
TOTAL (R\$):								
LOTE 05- EQUIPE DE PRODUÇÃO - EQUIPE DE PRODUÇÃO (PALCO) - EQUIPE DE PRODUÇÃO - EQUIPE DE PRODUÇÃO (PALCO)								
36	EQUIPE DE PRODUÇÃO DE EVENTOS COM 12 PROFISSIONAIS - COMPOSTA POR 12 PROFISSIONAIS	12	DIARIA	--	--			
TOTAL (R\$):								
VALOR GLOBAL (R\$):								

Valor global da Proposta R\$ xxx.xxx,00 (valor por extenso)

VALIDADE DA PROPOSTA 60 DIAS

OBSERVAÇÕES:

_____ 67

Prefeitura Municipal de Jequié



ESTADO DA BAHIA
PREFEITURA MUNICIPAL DE JEQUIÉ
SECRETARIA MUNICIPAL DE ADMINISTRAÇÃO

Declaro expressamente que estão incluídas, nos preços cotados, custos, encargos e tributos e todas as despesas, de qualquer natureza, incidentes sobre o objeto deste Pregão.

Declaro expressamente que será cumprido o serviço de acordo com a especificação e que a solução por nós proposta atende plenamente a todas as exigências do edital, notadamente aquelas do Anexo I.

Razão Social, número do CNPJ/MF, endereço, telefone/Fax, Informação do Banco, Nº da Agência e Conta Corrente, com titularidade do licitante para futuros pagamentos.

Local, _____ de _____ de _____.

RAZÃO SOCIAL E CNPJ

NOME DO REPRESENTANTE LEGAL

E ASSINATURA

ANEXO III MODELO DE DECLARAÇÃO DE ELABORAÇÃO INDEPENDENTE DA PROPOSTA (PAPEL TIMBRADO DA EMPRESA)

Modalidade de Licitação PREGÃO ELETRÔNICO	Número 138/2023
---	--------------------

_____ (representante do licitante), portador da Cédula de Identidade RG nº _____ e do CPF nº _____, como representante devidamente constituído de _____ (identificação do licitante ou do Consórcio), inscrita no CNPJ nº _____, doravante denominado (Licitante), para fins do disposto no Edital da presente Licitação, declara, sob as penas da lei, em especial o art. 299 do Código Penal Brasileiro, que:

(a) a proposta apresentada para participar da presente Licitação foi elaborada de maneira independente (pelo Licitante), e o conteúdo da proposta não foi, no todo ou em parte, direta ou indiretamente, informado, discutido ou recebido de qualquer outro participante potencial ou de fato da presente Licitação, por qualquer meio ou por qualquer pessoa;

(b) a intenção de apresentar a proposta elaborada para participar da presente Licitação não foi informada, discutida ou recebida de qualquer outro participante potencial ou de fato da presente Licitação, por qualquer meio ou por qualquer pessoa;

(c) que não tentou, por qualquer meio ou por qualquer pessoa, influir na decisão de qualquer outro participante potencial ou de fato da presente Licitação quanto a participar ou não da referida licitação;

(d) que o conteúdo da proposta apresentada para participar da presente Licitação não será, no todo ou em parte, direta ou indiretamente, comunicado ou discutido com qualquer outro participante potencial ou de fato da presente Licitação antes da adjudicação do objeto da referida licitação;

(e) que o conteúdo da proposta apresentada para participar da presente Licitação não foi, no todo ou em parte, direta ou indiretamente, informado, discutido ou recebido de qualquer integrante do órgão licitante antes da abertura oficial das propostas; e

(f) que está plenamente ciente do teor e da extensão desta declaração e que detém plenos poderes e informações para firmá-la.

(local e data)

68

Prefeitura Municipal de Jequié



ESTADO DA BAHIA
PREFEITURA MUNICIPAL DE JEQUIÉ
SECRETARIA MUNICIPAL DE ADMINISTRAÇÃO

RAZÃO SOCIAL
CNPJ
NOME DO REPRESENTANTE LEGAL
E ASSINATURA

ANEXO IV

(modelo)

(Papel timbrado ou carimbo da empresa)

DECLARAÇÃO REFERENTE À HABILITAÇÃO (EM ATENDIMENTO AO INCISO VII DO ART. 4º DA LEI Nº 10.520/2002) – PLENO CONHECIMENTO

A empresa _____, inscrita no CNPJ sob o nº _____, sediada _____, **DECLARA**, que **cumpr**
plenamente os requisitos exigidos para sua habilitação, conforme prescreve o inciso VII, do artigo 4º, da Lei 10.520, de 17 de julho de 2002, referente ao **Pregão Eletrônico nº 138/2023**, estando ciente das penalidades aplicáveis nos casos de descumprimento.

_____, em ____ de _____ de 2023.

Assinatura do Representante Legal.

Prefeitura Municipal de Jequié



ESTADO DA BAHIA
PREFEITURA MUNICIPAL DE JEQUIÉ
SECRETARIA MUNICIPAL DE ADMINISTRAÇÃO

ANEXO V

(modelo)

DECLARAÇÃO DE ATENDIMENTO AO INCISO XXXIII DO ART. 7º DA CONSTITUIÇÃO FEDERAL

Declaramos, para os fins do disposto no inciso V do art. 27 da Lei 8.666/93, acrescido pela Lei nº 9.854/99, que não empregamos menor de 18 (dezoito) anos em trabalho noturno, perigoso ou insalubre e não empregamos menor de 12 (doze) anos.

Ressalva: emprega menor, a partir de 14 (quatorze) anos, na condição de aprendiz ().

Observação: em caso afirmativo, assinalar a ressalva acima.

_____, _____ de _____ de _____.
Local e data

Licitante interessado

Prefeitura Municipal de Jequié



ESTADO DA BAHIA
PREFEITURA MUNICIPAL DE JEQUIÉ
SECRETARIA MUNICIPAL DE ADMINISTRAÇÃO

ANEXO VI

(modelo)

DECLARAÇÃO DO LICITANTE DE QUE NÃO SE ENCONTRA SUSPENSO DE LICITAR OU IMPEDIDO DE CONTRATAR

Declaro, na condição de licitante, não estar suspenso de licitar ou impedido de contratar com qualquer entidade integrante da Administração Pública Municipal, Estadual ou Federal, direta ou indireta.

A falsidade desta declaração poderá ensejar a desclassificação e consequente aplicação de sanção.

_____, _____, de _____ de _____

Local e Data

Licitante Interessado

Prefeitura Municipal de Jequié



ESTADO DA BAHIA
PREFEITURA MUNICIPAL DE JEQUIÉ
SECRETARIA MUNICIPAL DE ADMINISTRAÇÃO

ANEXO VII MODELO DE DECLARAÇÃO DE ENQUADRAMENTO COMO MICROEMPRESA OU EMPRESA DE PEQUENO PORTE (PAPEL TIMBRADO DA EMPRESA)

_____ (Razão Social da empresa), inscrita no CNPJ nº _____, por intermédio de seu representante legal, o(a) Sr.(a) _____, portador(a) da Carteira de Identidade nº _____ e do CPF nº _____, DECLARA, para fins do disposto na letra "h" do subitem 4, do Edital, do **Pregão Eletrônico Nº 138/2023**, sob as sanções administrativas cabíveis e sob as penas da lei, que esta empresa, na presente data, é considerada:

(...) **MICROEMPRESA**, conforme Inciso I do artigo 3º da Lei Complementar nº 123, de 04/12/2006;

(...) **EMPRESA DE PEQUENO PORTE**, conforme Inciso II do artigo 3º da Lei Complementar nº 123, de 14/12/2006.

Declara ainda que a empresa está excluída das vedações constantes do parágrafo 4º do artigo 3º da Lei Complementar nº 123, de 14 de dezembro de 2006.

(local e data)

(representante legal)

Observações:

- 1) Assinalar com um "X" a condição da empresa;
- 2) A Declaração deverá ser apresentada em papel timbrado da licitante e estar assinada pelo representante legal da empresa;

Prefeitura Municipal de Jequié



ESTADO DA BAHIA
PREFEITURA MUNICIPAL DE JEQUIÉ
SECRETARIA MUNICIPAL DE ADMINISTRAÇÃO

3) Esta declaração deverá ser entregue no ato do credenciamento.

ANEXO VIII MODELO DE DECLARAÇÃO ÚNICA (PAPEL TIMBRADO DA EMPRESA)

A empresa _____, inscrita no CNPJ sob o nº _____, declara que:

- a. Aceitamos as condições estipuladas neste Edital, ressalvada a hipótese de impugnação;
- b. Executaremos o contrato de acordo com as diretrizes e normas técnicas adotadas pela PREFEITURA MUNICIPAL DE JEQUIÉ;
- c. Obedeceremos às ordens expedidas pela PREFEITURA MUNICIPAL DE JEQUIÉ, durante a execução do contrato;
- d. Entre nossos dirigentes, gerentes, sócios, responsáveis técnicos, e demais profissionais não figuram empregados da PREFEITURA MUNICIPAL DE JEQUIÉ;
- e. O endereço para correspondência, é _____, o telefone para contato é _____, e nosso representante legal para assinatura de eventual contrato é o Sr (a) _____, brasileiro, _____, residente e domiciliado a _____, inscrito (a) no CPF sob o nº _____.

_____, _____ de _____ de 2023.

RAZÃO SOCIAL
CNPJ
NOME DO SÓCIO RESPONSÁVEL
OU PELO REPRESENTANTE LEGAL
E ASSINATURA

Prefeitura Municipal de Jequié



ESTADO DA BAHIA
PREFEITURA MUNICIPAL DE JEQUIÉ
 SECRETARIA MUNICIPAL DE ADMINISTRAÇÃO

ANEXO IX

PREGÃO ELETRÔNICO Nº 138/2023
PROCESSO ADMINISTRATIVO Nº477/2023
CONTRATO Nº XXX/2023

CONTRATO DE PRESTAÇÃO DE SERVIÇOS QUE ENTRE SI CELEBRAM O MUNICÍPIO DE JEQUIÉ E

Pelo presente instrumento, o **MUNICÍPIO DE JEQUIÉ**, Estado da Bahia, pessoa jurídica de direito público interno, com sede na Praça Duque de Caxias, s/n, Bairro Jequezinho - Jequié – BA, inscrito no CNPJ sob o n.º 13.894.878/0001-60, neste ato representado pelo seu Prefeito, o Senhor ZENILDO BRANDÃO SANTANA, brasileiro, casado, portador da Cédula de Identidade n.º n.º 801960126/SSP-BA, CPF/MF n.º 917.331.035-20, doravante designada simplesmente **MUNICÍPIO**, e a empresa, inscrita no CNPJ sob o nº, situada na Rua, nº,, neste ato representada legalmente por seu representante legal, o Sr....., inscrito no RG nº SSP-... e CPF nº, doravante denominada **CONTRATADA**, tendo em vista a Homologação do **Pregão Eletrônico 138/2023, constante do Processo Administrativo nº 477/2023**, resolvem celebrar o presente **CONTRATO** que será regido pelas disposições da Lei 8.666/93, pelas cláusulas e condições seguintes e demais normas pertinentes, mediante as seguintes cláusulas e condições, as quais aceitam, ratificam e outorgam:

CLÁUSULA PRIMEIRA – DO FUNDAMENTO LEGAL

1.1. O presente instrumento é celebrado com fundamento na Lei Federal nº 8.666/93, e Processo Administrativo nº **477/2023**.

CLÁUSULA SEGUNDA – OBJETO

2.1. **CONTRATAÇÃO DE EMPRESA ESPECIALIZADA EM PRODUÇÃO DE EVENTOS, EM SERVIÇOS DE LOCAÇÃO DE ILUMINAÇÃO, SONORIZAÇÃO, ESTRUTURAS DE PALCOS, CAMARIN (PORTICOS), GERADORES DE ENERGIA, POSTOS DE SERVIÇOS, PAINÉIS DE LED, POSTOS ELEVADOS, SANITÁRIOS QUÍMICOS E SERVIÇOS DE APOIO/LOGÍSTICA (PRODUÇÃO DE PALCO PÇA BARBOSA E RUA FELIX GASPAR, NO CENTRO DE JEQUIÉ. VISANDO DOS FESTEJOS JUNINOS 2024**

Prefeitura Municipal de Jequié



ESTADO DA BAHIA
PREFEITURA MUNICIPAL DE JEQUIÉ
 SECRETARIA MUNICIPAL DE ADMINISTRAÇÃO

2.2 Os serviços devem ser executados de acordo com as especificações, condições de execução e atendimento previstos neste contrato, no Termo de Referência, proposta da CONTRATADA e demais documentos integrantes do Processo Administrativo nº 477/2023 que fazem parte integrante deste Contrato, como se estivessem integral e expressamente reproduzidos.

CLÁUSULA TERCEIRA – PRAZO

3.1. O presente instrumento é celebrado por prazo determinado, com vigência de **06 (seis) meses**, contados a partir da data de assinatura deste termo, vigorando **até de de 202.....**, podendo ser prorrogado por interesse das partes nos termos da Lei 8.666/93, mediante celebração de termo aditivo.

3.2. A prorrogação do contrato somente ocorrerá se houver interesse da Administração, desde que os serviços tenham sido regularmente prestados, com preços compatíveis de mercado e seja comprovado que a CONTRATADA mantém as condições iniciais de habilitação.

3.3. A CONTRATADA não tem direito subjetivo à prorrogação contratual

CLÁUSULA QUARTA – VALOR

4.1. O Valor Global do presente instrumento é de **R\$** (..... **reais**), que corresponde à remuneração devida pelo **MUNICÍPIO** à CONTRATADA pela execução do objeto deste contrato, cujo pagamento será realizado em XX parcelas mensais, de acordo com a execução e entrega dos serviços.

4.2. No valor acima estão incluídas todas as despesas ordinárias diretas e indiretas decorrentes da execução do objeto, inclusive tributos, encargos sociais, trabalhistas, previdenciários, fiscais e comerciais incidentes, taxa de administração e outros necessários ao cumprimento integral do objeto da contratação e constituirão, assim, a única remuneração devida à CONTRATADA.

4.3. O preço ajustado neste contrato poderá ser corrigido a cada doze 12 (doze) meses, caso o Contrato seja prorrogado, com base na variação do **IPCA**, ou na falta deste, qualquer outro Índice Oficial e que mais eficientemente elida os efeitos inflacionários da Moeda Corrente Nacional, desde que seja comprovado que o valor do contrato permanecerá economicamente vantajoso para a Administração.

CLÁUSULA QUINTA – DOTAÇÃO ORÇAMENTÁRIA

5.1 As despesas derivadas deste Contrato correrão por conta da seguinte Dotação Orçamentária e de créditos adicionais específicos, se necessário, previstos na verba Orçamentária do Poder Executivo:

SECRETARIA	ELEMENTO DE DESPESA	PROJETO ATIVIDADE	FONTE DE RECURSO	VALOR (R\$)
SECRETARIA MUNICIPAL DE CULTURA E TURISMO	33903900 - OUTROS SERVIÇOS DE TERCEIROS - PESSOA JURÍDICA	2093 - PROMOÇÃO E PATROCÍNIO DE FESTAS POPULARES	15000000 - RECURSOS NÃO VINCULADOS DE IMPOSTOS	

5.2 No(s) exercício(s) seguinte(s), correrão à conta dos recursos próprios para atender às despesas da mesma natureza, cuja alocação será feita no início de cada exercício financeiro.

CLÁUSULA SEXTA – DO PAGAMENTO

6.1. O pagamento somente será autorizado depois de efetuado o “atesto” pelo servidor competente, condicionado este ato à verificação da conformidade da Nota Fiscal/Fatura apresentada em relação aos serviços efetivamente prestados, devidamente acompanhada das comprovações de regularidade fiscal da **CONTRATADA**.

Prefeitura Municipal de Jequié



ESTADO DA BAHIA
PREFEITURA MUNICIPAL DE JEQUIÉ
SECRETARIA MUNICIPAL DE ADMINISTRAÇÃO

6.2. Desde que a(s) fatura(s) esteja(m) em conformidade com o Contrato, o **MUNICÍPIO**, efetuará o pagamento em até **30 (trinta) dias**, com crédito na conta corrente em nome da **CONTRATADA**, indicada por escrito na Nota Fiscal, considerando-se, porém, que não será aceita cobrança bancária e não será efetuado o pagamento de títulos descontados ou através de cobrança em banco, bem como os que forem negociados com terceiros.

6.3. Havendo erro nas notas fiscais, as mesmas serão devolvidas à **CONTRATADA**, para correção e o prazo acima mencionado será contado a partir do recebimento da nova nota fiscal devidamente regularizada e atestada à prestação do serviço pelo **MUNICÍPIO**.

6.4. Quando do pagamento, será efetuada a retenção tributária prevista na legislação aplicável.

CLÁUSULA SÉTIMA – DAS OBRIGAÇÕES DA CONTRATADA

7.1. Além das obrigações avençadas neste instrumento, a **CONTRATADA** obriga-se a:

- a) Executar fielmente o objeto deste contrato, com pontualidade, presteza e qualidade, cumprindo, durante a execução deste instrumento, todas as obrigações assumidas, bem como todas as leis e posturas federais, estaduais e municipais;
- b) Responsabilizar-se pela boa execução dos serviços contratados, zelando sempre pelo interesse público, sem prejuízo da sua autonomia técnica-profissional, garantindo à Administração Pública o ressarcimento de eventuais prejuízos, em caso de má execução ou inexecução dos serviços contratados, em que fique configurada a culpa ou dolo da parte **CONTRATADA**;
- c) Manter o **MUNICÍPIO** informado do andamento da prestação de serviços devendo comunicar ao **CONTRATANTE** qualquer anormalidade que interfira no bom desenvolvimento dos serviços objeto do presente contrato;
- d) A **CONTRATADA** é responsável pelos Encargos Trabalhistas, Previdenciários, Fiscais e Comerciais resultantes da execução do Contrato;
- e) Manter, durante toda a execução do Contrato, em compatibilidade com as obrigações por ele assumidas, todas as condições de Habilitação e Qualificação exigidas na Contratação;
- f) Toda mão-de-obra necessária ao Objeto do Contrato, deverá ser fornecida pela **CONTRATADA**, que se obriga ao fiel cumprimento de todas as obrigações e exigências decorrentes da Legislação Trabalhista, de Previdência Social e de Seguro pela qual é responsável;
- g) Assegurar que os integrantes da Equipe Técnica serão os Profissionais que efetivamente irão executar e assumir a Responsabilidade Técnica pela execução dos Serviços, bem como submeter previamente ao Contratante eventual alteração pretendida no que se refere à composição da Equipe Técnica, cumprindo à Contratada assegurar integral observância das condições exigidas;
- h) Não permitir a utilização de qualquer trabalho do menor de dezesseis anos, exceto na condição de aprendiz para os maiores de quatorze anos; nem permitir a utilização do trabalho do menor de dezoito anos em trabalho noturno, perigoso ou insalubre;
- i) Atender com Presteza as reclamações sobre a Qualidade dos Serviços executados, providenciando sua imediata correção, sem ônus para o **CONTRATANTE**;
- j) Reparar, corrigir, remover ou substituir, às suas expensas, no total ou em parte, no prazo fixado pelo fiscal do contrato, os serviços efetuados em que se verificarem vícios, defeitos ou incorreções resultantes da execução ou dos materiais empregados;
- k) Guardar sigilo sobre todas as informações obtidas em decorrência do cumprimento do contrato;

Prefeitura Municipal de Jequié



ESTADO DA BAHIA
PREFEITURA MUNICIPAL DE JEQUIÉ
SECRETARIA MUNICIPAL DE ADMINISTRAÇÃO

- l) Arcar com todo e qualquer dano ou prejuízo de qualquer natureza causado ao CONTRATANTE e/ou a terceiros, por sua culpa ou em consequência de erros, imperícia própria ou de Pessoas que estejam sob sua responsabilidade, na execução dos Serviços Contratados;
- m) Efetuar pontualmente o pagamento de todos os Tributos que incidam ou venham a incidir sobre as suas atividades e/ou sobre a execução do Objeto do presente Contrato, bem como observar e respeitar as Legislações Federal, Estadual e Municipal relativas aos Serviços prestados;
- n) Cadastrar-se no Departamento de Tributos do Município, para o recolhimento do correspondente ISS/QN;
- o) Exibir a comprovação de todos os recolhimentos e atualização de todos os encargos referidos nas alíneas anteriores, toda vez que vier receber quaisquer valores do CONTRATANTE, sob pena de retenção, enquanto não satisfazer tais obrigações;

7.2. A retenção de valores pelo Município, motivada pela ocorrência das hipóteses previstas nas alíneas anteriores desta cláusula, não isenta a CONTRATADA de continuar executando os serviços previstos neste instrumento, e, em caso de regularização da obrigação pactuada no pré-citado dispositivo contratual, os valores correspondentes serão liberados pelo Município, sem incidência de custos ou correção monetária.

CLÁUSULA OITAVA – DAS OBRIGAÇÕES DO MUNICÍPIO

8.1. Constituem direitos e obrigações do MUNICÍPIO:

- a) Promover, através de seu representante, o acompanhamento e a fiscalização da execução dos Serviços, e efetuar os pagamentos nas condições e preço pactuados;
- b) Observar para que seja mantida, durante a vigência do Contrato, todas as condições de Habilitação e Qualificação da Contratada exigidas no processo administrativo;
- c) Notificar a Contratada, por escrito, da ocorrência de eventuais imperfeições no curso da execução dos serviços, fixando prazo para a sua correção;
- d) Prestar todas as informações necessárias à Contratada para realização do serviço;
- e) Receber ou rejeitar o serviço após verificar a execução e qualidade do mesmo.

CLÁUSULA NONA – DO ACOMPANHAMENTO E FISCALIZAÇÃO

9.1. A gestão e fiscalização da prestação dos serviços serão realizadas pela designação através do D E C R E T O Nº 22.315, cabendo ao servidor Alan Vieira, lotado na Secretaria Municipal Cultura e turismo, para verificação do cumprimento das Cláusulas Contratuais, conforme disposto no art. 67 da Lei 8.666/93, e terão poderes para verificar e exigir o seu fiel cumprimento, sendo que sua ausência ou eventual omissão não eximirá a CONTRATADA dos compromissos e obrigações assumidas perante a CONTRATANTE.

9.2. Compete à Fiscalização, dentre outras atribuições:

- a) transmitir à CONTRATADA as determinações que julgar necessárias;
- b) comunicar à CONTRATADA quaisquer defeitos ou irregularidades encontrados na execução deste Contrato, estabelecendo prazos para que os mesmos sejam regularizados;
- c) ordenar a imediata retirada de suas dependências de empregados à CONTRATADA cuja permanência seja inconveniente, ou que venha embaraçar ou dificultar a ação fiscalizadora, correndo por

Prefeitura Municipal de Jequié



ESTADO DA BAHIA
PREFEITURA MUNICIPAL DE JEQUIÉ
SECRETARIA MUNICIPAL DE ADMINISTRAÇÃO

exclusiva conta da CONTRATADA quaisquer ônus decorrentes das leis trabalhistas e previdenciárias, bem como qualquer outra que tal fato imponha.

d) recusar os serviços que não tenham sido executados de acordo com as condições especificadas neste Contrato;

e) comunicar à CONTRATADA quaisquer defeitos ou irregularidades encontrados na execução dos serviços, estabelecendo prazos para que os mesmos sejam regularizados.

f) exigir a substituição, ou vetar qualquer empregado da CONTRATADA, no interesse do serviço, por incapacidade técnica, conduta inconveniente ou, nos casos em que os mesmos não estejam cumprindo, convenientemente, as suas atribuições.

9.3. A ação ou omissão, total ou parcial, da fiscalização do contratante, não eximirá a contratada de total responsabilidade na execução do contrato.

CLÁUSULA DÉCIMA – VEDAÇÕES

10.1. É vedado à CONTRATADA:

a) Caucionar ou utilizar este Termo de Contrato para qualquer operação financeira;

b) Interromper a execução dos serviços sob alegação de inadimplemento por parte da CONTRATANTE, salvo nos casos previstos em lei.

CLÁUSULA DÉCIMA PRIMEIRA – ALTERAÇÕES

11.1. Eventuais alterações contratuais reger-se-ão pela disciplina do art. 65 da Lei nº 8.666, de 1993.

11.2. A CONTRATADA é obrigada a aceitar, nas mesmas condições contratuais, os acréscimos ou supressões que se fizerem necessários, até o limite de 25% (vinte e cinco por cento) do valor inicial atualizado do contrato.

11.3. As supressões resultantes de acordo celebrado entre as partes contratantes poderão exceder o limite de 25% (vinte e cinco por cento) do valor inicial atualizado do contrato.

CLÁUSULA DÉCIMA SEGUNDA - DAS PENALIDADES

12.1. O descumprimento pela Contratada de qualquer das Obrigações previstas neste Contrato, sem justificativa expressamente aceita pela Contratante, sujeitará a CONTRATADA a todas as sanções previstas na Lei Federal nº 8.666/93, sem prejuízo da Responsabilidade Civil e Criminal, tais como:

I - Advertência;

II – Multa;

III - Suspensão da Participação em Licitações da Contratante pelo período de até 05 (cinco) anos;

IV - Declaração de Inidoneidade para Licitar ou Contratar com a Administração Municipal, enquanto perdurarem os motivos determinantes da Punição ou até que seja promovida a Reabilitação.

12.2. As Multas eventualmente incidentes serão aplicadas à CONTRATADA nos seguintes Percentuais:

I - Multa de **10% (dez por cento)** sobre o valor mensal do Contrato, por ocorrência, nos casos de:

a) Execução dos serviços em desacordo com as condições e especificações constantes na Proposta;

b) Recusa em corrigir ou substituir qualquer serviço rejeitado, caracterizando-se a recusa, caso a

Prefeitura Municipal de Jequié



ESTADO DA BAHIA
PREFEITURA MUNICIPAL DE JEQUIÉ
SECRETARIA MUNICIPAL DE ADMINISTRAÇÃO

correção ou substituição não se efetivar nos 02 (dois) dias que se seguirem à data da comunicação formal da rejeição, independentemente das demais sanções cabíveis;

- c) Deixar de acatar orientações e procedimento previamente estabelecidos;
- d) Retardar o atendimento de pedido de esclarecimentos ou reclamações;
- e) Deixar de manter durante toda a execução do Contrato, em compatibilidade com as obrigações assumidas, todas as condições de Habilitação e Qualificação exigidas no Processo Administrativo;
- f) Descumprimento das obrigações e encargos sociais e trabalhistas, no caso de não regularização no prazo de até 05 (cinco) dias úteis após notificação do MUNICÍPIO, e que não culmine em Rescisão Contratual, sem prejuízo da aplicação de outras Sanções.

II - Multa de 10% (dez por cento) sobre o Valor Total do Contrato no caso de:

- a) Inexecução parcial do ajuste;
- b) Ocorrência de dano ao patrimônio público, causado por ação ou omissão da CONTRATADA, sem prejuízo do dever de reparar os danos causados;
- c) Apresentação de declaração ou documentação falsa, comportamento inidôneo ou realização de fraude fiscal;
- d) Infração a qualquer cláusula ou condição do Contrato, não especificada nas outras alíneas desta cláusula, e aplicada em dobro na sua Reincidência, independentemente das demais Sanções cabíveis.

III - Multa de 20% (vinte por cento) sobre o Valor Total do Contrato na hipótese de Inexecução Total do Ajuste ou Infração(ões) que resultar(em) na Rescisão do Contrato.

12.3. As Penalidades são independentes e a aplicação de uma Multa não exclui a possibilidade de aplicação de outra Penalidade, podendo ser aplicadas à Contratada juntamente com a de Advertência, Suspensão Temporária do Direito de Participar de Licitação com a Administração e/ou Impedimento de Licitar e Contratar com o Poder Público e **poderão ser descontadas do Pagamento a ser efetuado.**

12.4. As Multas previstas nesta Cláusula não têm caráter compensatório e o seu pagamento não eximirá a CONTRATADA da Responsabilidade de Perdas e Danos decorrentes das Infrações cometidas.

12.5. Da aplicação das Multas previstas nesta Cláusula DAS PENALIDADES, caberá Recurso no prazo de 05 (cinco) dias úteis, conforme o disposto no artigo 109, letra "f" da Lei Federal nº 8.666 de 21/06/93.

12.6. Sendo necessário recorrer aos meios Judiciais ou Administrativos, responderá a CONTRATADA pelo ressarcimento integral das Despesas, inclusive Honorários Advocatícios.

12.7. A suspensão temporária do fornecedor cujo contrato com a Administração Pública Municipal esteja em vigor, impedirá o mesmo de participar de outras licitações e contratações no âmbito do Município até o cumprimento da penalidade que lhe foi imposta.

12.8. Declaração de inidoneidade para licitar ou contratar com a Administração Pública Municipal, enquanto perdurarem os motivos determinantes da punição ou até que seja promovida a reabilitação perante a própria autoridade que aplicou a penalidade, que será concedida sempre que a CONTRATADA ressarcir a Administração pelos prejuízos resultantes e após decorrido o prazo da penalidade aplicada.

12.9. As multas aplicadas deverão ser pagas espontaneamente no prazo máximo de 05 (cinco) dias ou serão deduzidas do valor correspondente ao valor do fornecimento, após prévio processo administrativo, garantida a ampla defesa e o contraditório ou, ainda, cobradas judicialmente, a critério do MUNICÍPIO.

12.10. Caso o valor da multa seja superior ao valor da garantia prestada, quando exigida, a

Prefeitura Municipal de Jequié



ESTADO DA BAHIA
PREFEITURA MUNICIPAL DE JEQUIÉ
SECRETARIA MUNICIPAL DE ADMINISTRAÇÃO

CONTRATADA responderá pela sua diferença, a qual será descontada dos pagamentos eventualmente devidos pela Administração, ou, ainda, cobrada judicialmente.

12.11. A multa poderá ser aplicada cumulativamente com as demais penalidades, a depender do grau da infração cometida pela CONTRATADA e dos prejuízos causados à Administração Pública Municipal, não impedindo que a Administração rescinda unilateralmente o contrato.

CLÁUSULA DÉCIMA TERCEIRA – DA EXECUÇÃO DOS SERVIÇOS:

13.1. Os serviços serão recebidos provisoriamente no prazo de 15 (quinze) dias, pelo(a) responsável pelo acompanhamento e fiscalização do contrato, para efeito de posterior verificação de sua conformidade com as especificações constantes do projeto básico/termo de referência e proposta.

13.2. Os serviços poderão ser rejeitados, no todo ou em parte, quando em desacordo com as especificações constantes do termo de referência e da proposta, devendo ser corrigidos/refeitos/substituídos no prazo fixado pelo gestor e fiscal do contrato, às custas da CONTRATADA, sem prejuízo da aplicação de penalidades.

13.3. Os serviços serão recebidos definitivamente no prazo de 30 (trinta) dias, contados do recebimento provisório, após a verificação da qualidade e quantidade do serviço executado, com a consequente aceitação mediante termo circunstanciado.

13.4. Na hipótese de a verificação a que se refere o subitem anterior não ser procedida dentro do prazo fixado, reputar-se-á como realizada, consumando-se o recebimento definitivo no dia do esgotamento do prazo.

13.5. O recebimento provisório ou definitivo do objeto não exclui a responsabilidade da CONTRATADA pelos prejuízos resultantes da incorreta execução do contrato.

CLÁUSULA DÉCIMA QUARTA - DOS CASOS DE RESCISÃO CONTRATUAL:

14.1. O presente contrato extinguir-se-á pela implementação do seu tempo final, com o integral cumprimento das obrigações pactuadas, e, poderá ser rescindido, pelo descumprimento de qualquer cláusula ou obrigações pactuadas, e especialmente pela ocorrência das hipóteses previstas nos artigos 77 e 78 da Lei Federal nº 8.666 de 22 de junho de 1993, com as consequências indicadas no art. 80 da mesma Lei, cujos dispositivos a CONTRATADA declara reconhecer, submetendo-se, irrestritamente, a todas as determinações estabelecidas.

14.2. Os casos de rescisão contratual serão formalmente motivados, assegurando-se à CONTRATADA o direito à prévia e ampla defesa.

14.3. A CONTRATADA reconhece os direitos da CONTRATANTE em caso de rescisão administrativa prevista no art. 77 da Lei nº 8.666, de 1993.

14.4. O termo de rescisão, sempre que possível, será precedido:

- a) Balanço dos eventos contratuais já cumpridos ou parcialmente cumpridos;
- b) Relação dos pagamentos já efetuados e ainda devidos;
- c) Indenizações e multas.

CLÁUSULA DÉCIMA QUINTA - DA LEGISLAÇÃO APLICÁVEL À EXECUÇÃO DO CONTRATO

15.1. A Legislação aplicável a este Contrato é composta pela Constituição Federal de 1988, Lei Federal nº 8.666/93 – sendo esta utilizada para dirimir os casos omissos -, subsidiariamente, especialmente a do Código Civil Brasileiro.

CLÁUSULA DÉCIMA SEXTA - CASO FORTUITO E FORÇA MAIOR

Prefeitura Municipal de Jequié



ESTADO DA BAHIA
PREFEITURA MUNICIPAL DE JEQUIÉ
SECRETARIA MUNICIPAL DE ADMINISTRAÇÃO

16.1. As partes não poderão ser responsabilizadas pelo não cumprimento de suas obrigações sob este Contrato em decorrência de Casos Fortuitos ou Eventos de Força Maior que impeçam, temporária ou definitivamente, o cumprimento de quaisquer dessas obrigações, conforme disposto do Código Civil Brasileiro.

16.2. A parte que pretender se valer da Exoneração prevista nesta Cláusula deverá informar a outra, de imediato e por Escrito, da ocorrência do Caso Fortuito ou Evento de Força Maior, informando também o prazo estimado de duração do referido Evento.

CLÁUSULA DÉCIMA SÉTIMA - DAS DECLARAÇÕES E GARANTIAS ANTICORRUPÇÃO:

17.1. Se o CONTRATANTE identificar que o CONTRATADO tenha participação em práticas corruptas, fraudulentas, coercitivas ou obstrutivas, na licitação ou na execução do Contrato, o CONTRATANTE poderá, após 14 (quatorze) dias da notificação ao CONTRATADO, cancelar o fornecimento de acordo com os termos do contrato, bem como nas disposições sobre rescisão, aplicando esta rescisão conforme os termos dos subitens da referida Cláusula.

17.1.1. Para os efeitos desta cláusula:

- a) "práticas de corrupção": oferecer, dar, receber ou solicitar, direta ou indiretamente, qualquer vantagem com o objetivo de influenciar a ação de servidor público no processo de licitação ou na execução de contrato;
- b) "prática fraudulenta": significa qualquer ato ou omissão de falsificação, inclusive falsidade ideológica, consciente ou inconscientemente, que engana ou tenta enganar, um indivíduo para obter benefício financeiro de outro de qualquer ordem, ou com intenção de evitar o cumprimento de uma obrigação;
- c) "prática colusiva": significa uma combinação entre duas ou mais partes visando alcançar um fim indevido, inclusive influenciar indevidamente as ações de terceiros;
- d) "prática coercitiva": significa prejudicar ou causar danos, direta ou indiretamente a qualquer parte interessada ou a sua propriedade para influenciar de modo incorreto as ações de uma parte;
- e) "prática obstrutiva":
 - (e.1) deliberadamente destruir, falsificar, alterar ou ocultar provas em investigações ou fazer declarações falsas a investigadores, com o objetivo de impedir materialmente uma investigação do organismo financeiro multilateral, sobre alegações de uma prática de corrupção, fraude, coerção ou colusão; e/ou ameaçar, assediar ou intimidar qualquer parte para que esta não revele qualquer fato que seja de seu conhecimento em relação a questões relevantes para a investigação, ou para impedir que recorra à investigação ou a conduza, ou;
 - (e.2) atos cuja intenção seja impedir materialmente o exercício do direito de o organismo financeiro multilateral promover inspeção ou auditorias previsto no subitem 5.1.1 e abaixo.

17.2. O MUNICÍPIO rejeitará ou rescindir o contrato se concluir que o licitante indicado se envolveu, de forma direta ou por meio de um agente, em prática corrupta, fraudulenta, colusiva, coercitiva ou obstrutiva ao concorrer ao contrato em questão;

17.3. Se algum funcionário do CONTRATADO tiver envolvimento em práticas corruptas, fraudulentas, colusivas, coercitivas ou obstrutivas durante a licitação ou durante a execução do contrato esses profissionais devem ser retirados da equipe imediatamente.

17.4. O CONTRATADO deverá permitir, e fará seus Subcontratados e Subconsultores permitirem, que o MUNICÍPIO e/ou pessoas designadas pelo MUNICÍPIO possam inspecionar o local e todas as contas e registros relativos à execução do Contrato e a apresentação da proposta, e ter as contas e registros auditados por auditores designados pelo MUNICÍPIO, se o mesmo solicitar.

17.5. O Contratado e seus Subcontratados e Subconsultores devem observar com atenção a cláusula sobre 17.1.1, que prevê, nomeadamente, que os atos destinados a impedir materialmente o exercício de inspeção do MUNICÍPIO e do direito de efetuar auditoria prevista nesta Sub-cláusula constituem uma prática proibida e sujeita a rescisão do contrato, bem como a uma determinação de inelegibilidade, de acordo com as normas legalmente aplicáveis.

CLÁUSULA DÉCIMA OITAVA - DISPOSIÇÕES GERAIS

Prefeitura Municipal de Jequié



ESTADO DA BAHIA
PREFEITURA MUNICIPAL DE JEQUIÉ
SECRETARIA MUNICIPAL DE ADMINISTRAÇÃO

18.1. A CONTRATANTE reserva-se o direito de suspender temporariamente a execução deste Contrato, quando necessário por conveniência dos serviços ou da Administração, respeitados os limites legais e os direitos assegurados à CONTRATADA.

18.2. A Administração Pública poderá motivadamente adotar providências acauteladoras, inclusive retendo o pagamento, como forma de prevenir a ocorrência de dano de difícil ou impossível reparação.

18.3. Todas as Comunicações relativas ao presente Contrato serão consideradas como aceitas, se efetuadas por escrito, mediante protocolo, com exceção feita às alterações das condições Contratuais, os quais requererão Aditivos a ser redigido, pactuado entre as partes e devidamente publicado pelo CONTRATANTE.

18.4. A tolerância, por qualquer das Partes, quanto ao descumprimento das condições aqui estipuladas, representará mera liberalidade, não podendo ser invocada como novação Contratual ou renúncia de direitos, que poderão ser exercidos pela Parte que se sentir prejudicada, a qualquer tempo.

CLÁUSULA DÉCIMA NONA - FORO

19.1. As Partes Contratantes elegem o Foro da **Comarca de Jequié**, Estado da Bahia, para dirimir eventuais controvérsias oriundas deste Contrato, com renúncia expressa a qualquer outro, por mais privilegiado que seja.

E, por estarem assim justas e acordadas, as Partes firmam o presente Contrato em 02(duas) vias de igual teor e forma, juntamente com as duas Testemunhas abaixo assinadas, nomeadas e identificadas, obrigando-se por seus herdeiros ou sucessores, a qualquer título.

Jequié-BA, __ de _____ de 2023.

Zenildo Brandão Santana
MUNICIPIO

XXXXXXXXXXXXXXXXXXXXXXXXXXXXXXXXXXXX
CONTRATADA

TESTEMUNHAS:

CPF

CPF

Prefeitura Municipal de Jequié



ESTADO DA BAHIA
PREFEITURA MUNICIPAL DE JEQUIÉ
SECRETARIA MUNICIPAL DE ADMINISTRAÇÃO

Prefeitura Municipal de Jequié

Termo Aditivo



ESTADO DA BAHIA
PREFEITURA MUNICIPAL DE JEQUIÉ
SECRETARIA MUNICIPAL DE ADMINISTRAÇÃO

EXTRATO DO PRIMEIRO TERMO ADITIVO AO CONTRATO Nº 03/2023

Processo nº: 02/2023

Dispensa nº: 01/2023

Contratante: PREFEITURA MUNICIPAL DE JEQUIÉ, com sede na Praça Duque de Caxias, S/N, Jequiezinho, Jequié, Bahia, CEP: 45.208-903, inscrita no CNPJ sob nº 13.894.878/0001-60.

Contratado: JOABE MIRANDA SILVA com endereço na Rua Antônio Macedo, 227, CS 2 Andar, Parque São Jorge, CEP 0387-010, São Paulo - SP.

Objeto: O presente termo aditivo tem como objeto a prorrogação do prazo e aditamento do valor do contrato de locação de imóvel situado no Loteamento Jardim Paquetá, 71, São José, CEP 45204-110, para armazenar materiais e equipamentos permanentes.

Fundamento Legal: Art. 57, Inciso II, da Lei 8.666/93.

Valor Total de: R\$ 15.000,00 (quinze mil reais).

Vigência: 90 (noventa) dias, 04/01/2024 a 02/04/2024.

Prefeitura Municipal de Jequié

Outros



ESTADO DA BAHIA
PREFEITURA MUNICIPAL DE JEQUIÉ
SECRETARIA MUNICIPAL DE ADMINISTRAÇÃO

TORNAR SEM EFEITO

O Município de Jequié, no uso de suas atribuições, decide tornar sem efeito a seguinte Publicação: Cotação de Preço para apresentação de orçamento, Diário Oficial do Município, sexta feira, 22 de dezembro de 2023 – Ano IX – Edição n 01898 – Caderno 1 – Diário Oficial do Município - Páginas: 028, 029, 030, 031, 032, 033, 034, 035, 036, 037, 038, 039, 040 e 041.

Av. Otávio Mangabeira | S/N | Km 3 | Jequié-Ba

pmjequie.ba.ipmbrasil.org.br

Este documento foi assinado digitalmente por SERASA Experian
3520B7CECFD673303995B781C8AEACB

Prefeitura Municipal de Jequié

Decreto



ESTADO DA BAHIA
PREFEITURA MUNICIPAL DE JEQUIÉ
SECRETARIA MUNICIPAL DE GOVERNO

DECRETO Nº 24.908 - EM 27 DE DEZEMBRO DE 2023.

“DISPÕE SOBRE O PONTO FACULTATIVO NAS REPARTIÇÕES PÚBLICAS MUNICIPAIS”.

O **PREFEITO MUNICIPAL DE JEQUIÉ – ESTADO DA BAHIA**, no uso das suas atribuições legais,

DECRETA:

Art. 1º - Considerar Ponto Facultativo nas repartições públicas municipais, ressalvadas as atividades essenciais, o dia 29 de dezembro de 2023 (Sexta- Feira).

Parágrafo primeiro - Para fins do disposto no caput deste artigo, consideram-se serviços públicos essenciais, cuja prestação não admite interrupção, as atividades relacionadas à segurança pública, saúde (SAMU 192), proteção e defesa civil, fiscalização, manutenção, iluminação e limpeza urbana, transporte público, energia, saneamento básico e comunicações, Comissão Permanente de Licitação e Pregão, bem como, o transporte e o serviço de entrega de medicamentos e demais insumos necessários para manutenção das atividades de saúde.

Art. 2º - A disposição de ponto facultativo não se aplica à Secretaria Municipal de Controle e Transparência e a Secretaria Municipal da Fazenda, com exceção do setor de Tributos.

Art. 3º- A Secretaria Municipal de Saúde e rede municipal de saúde, excepcionalmente nesta data de 29/12/2023, funcionará com expediente até às 12h e as unidades escolares cumprirão o calendário letivo.

Art. 4º- Este decreto entra em vigor na data de sua publicação, revogadas todas as disposições em contrário.

Registre-se e Publique-se.

SECRETARIA MUNICIPAL DE GOVERNO, EM 27 DE DEZEMBRO DE 2023.

ZENILDO BRANDÃO SANTANA
= PREFEITO =

REGISTRADO
SOB NÚMERO 24.908 ÀS FLS. DO LIVRO DECRETO
EM 27 DE DEZEMBRO DE 2023.
VAGNER DE CASTRO AMPARO
SECRETÁRIO MUNICIPAL DE GOVERNO

Praça Duque de Caxias, s/n, Jequiezinho, Jequié-BA – Tel. (73) 3526-8031 – Telefax (73) 3526-8030
CEP 45208-903 – Jequié-Ba - e-mail:pmj@jequie.ba.gov.br

Prefeitura Municipal de Jequié

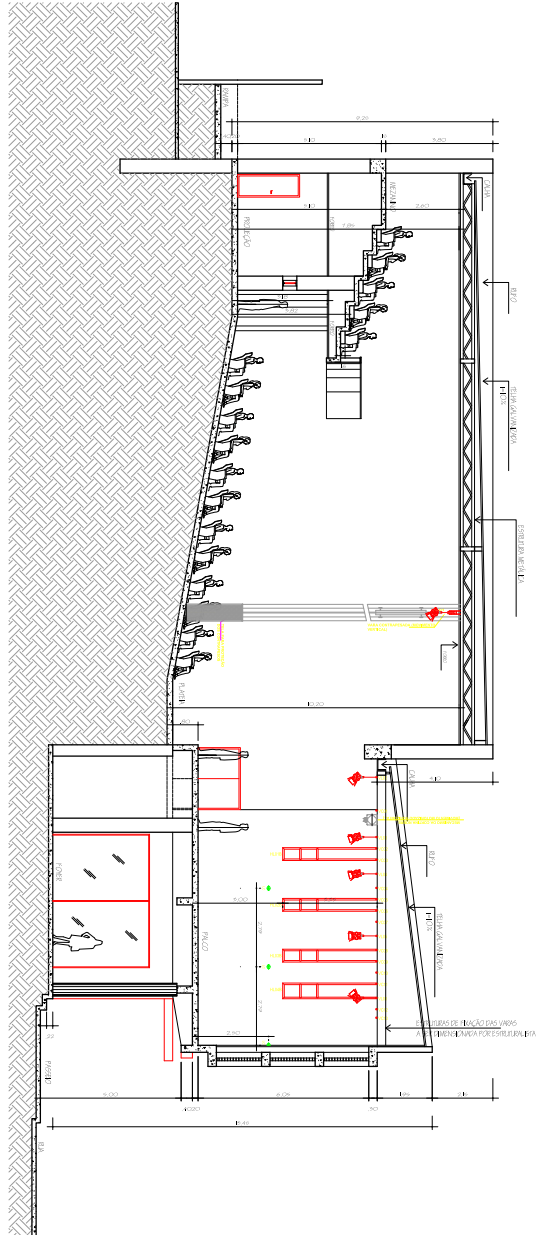

CORTE AA
Escala: 1:50

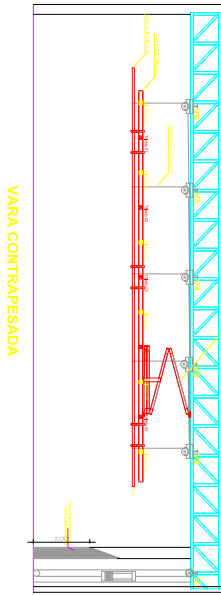

V1 a V6 = sugestão de estruturas de fixação das varas, a serem dimensionadas por Estruturalista

VARA CONTRAPESADA

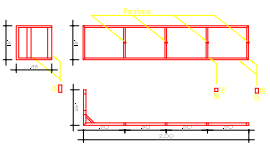

2 TORRE ESCADA DE ILUMINAÇÃO
Escala: 1:50

ESTRUTURAS CÊNICAS (01 VARA CONTRAPESADA E 01 FIXA NO PROSCENIO; 04 VARAS DE IL. CÊNICA NO PALCO; 13 VARAS FIXAS DE CENÁRIO; 08 HASTES LATERAIS; INFRAESTRUTURA PARA A CORTINA NOBRE E ROTUMBA)

ITEM	DESCRIÇÃO	QUANT.
01	VARAS CÊNICAS: TUBOS SCH 40 DIÂMETRO 1 1/2" COM COSTURA, COMPRIENTO 16,200M, CAPACIDADE DE CARGA UNIFORMEMENTE DISTRIBUÍDA = 100KIL. CADA VARA SERÁ SOLDADA EM 09 REQUILIBROS EM TUBOS SCH 40 1 1/2" COMPRIENTO DE 800MM, SOLDADOS NAS VARAS A SEREM DIMENSIONADAS POR ESTRUTURALISTA	17
02	MOTORES DE ILUMINAÇÃO CÊNICA NA AREIA DO PALCO: COMPRIENTO 16,200 MM, PERCURSO TOTAL DE 6000MM, 08 SUSPENSORES POR VARA.	04
03	MOTORES DE IL. CÊNICA DE PROSCENIO E TELA DE PROSCENIO: 03 PLATEAS: COMPRIENTO 18,240 MM, PERCURSO TOTAL DE 8400MM, 08 SUSPENSORES. 03 TÊNIS: TANTO NA VARAS MOTORIZADAS NA AREIA DO PALCO, COMO DE PROSCENIO TÊNIS MONTEMTO CENTRAL, CAPACIDADE DE CARGA UNIFORMEMENTE DISTRIBUÍDA DE 80KIL, VELOCIDADE: 60MIN/M, POTÊNCIA DO MOTOR DE 41KW E CARGAS 8 X 18 E DIÂMETRO DE 5107. CAPACIDADE DE CARGAS: 80KIL, CONJUNTOS MOTOR REATOR POR ATENUEDO TAMBEM DE 104W/220V AS POLAS TERAO DIÂMETRO DE 150 MM, TOTALMENTE USANDO EM FERRO FUNDIDO CILINDRO DE ALTA QUALIDADE, NO EIXO CENTRAL EXISTIRAO DOZ VOLANTES RIGIDOS DE ESPERA SELADAS E FIXADAS A POSIÇÃO POR BUCHAS DE FIXAÇÃO AOS MANOS ALÉM DAS 08 ESTRUTURAS DE SUSPENSÃO DAS VARAS MOTORIZADAS, EXISTIRAO UMA VIGA METÁLICA A SER DIMENSIONADA POR ESTRUTURALISTA, PARA FIXAÇÃO DOS MOTORES, AS VARAS QUE SEREM E DESCEM SERAO DE TUBO SCH. 1 1/2" COM COSTURA E TERAO ESPLICADORES, INTELIGENTES, ELETRICIDADE, CONTEUDO, TOMADAS PARA LIGAR OS EQUIPAMENTOS, COM TAMBEM DIFERENCIAIS PARA DISJUNTIAMENTO E RECOLHIENTO DOS CABOS ELÉTRICOS, EXISTIRAO NA AREIA DO PALCO O CABO DE COMANDO COM CHAVE GERAL, BOTÃO, XEREPERNA E DESCEPARAQUE.	10
04	HASTES LATERAIS DE ILUMINAÇÃO CÊNICA: FIXADAS NAS VARAS CÊNICAS, COMPOSTAS DE 02 TUBOS VERTICAIS E 03 HORIZONTAIS, CONSTITUIDOS DE TUBOS SCH 40 1 1/2" COM COSTURA, ALTURA DE 3,200 MM E DISTANTES DO PISO DO PALCO 300,00 MM, CONTEUDO: 07 TUBOS HORIZONTAIS, ESPERAÇÕES ENTRE SI DE 800 MM, ONDE SERAO FIXADOS OS EQUIPAMENTOS DE ILUMINAÇÃO CÊNICA, AS HASTES TERAO 05,00 MM DE DIÂMETRO.	01
05	ESCALA DE PALCO DE CENÁRIO E DE MANUTENÇÃO: EM DIFERALUMINO, COM 02 ESCALAS, NOS 02 LADOS, GERAL, TERMOULA DE PROTEÇÃO NA PARTE SUPERIOR, PRO GRADUA, ALTURA MÁXIMA ESTIÇÃO DE 7,000M	01

PROJETO DE ARQUITETURA E ENGENHARIA ARQUITETO: ROBERTO FERREIRA ENGENHEIRO: ROBERTO FERREIRA	
CLIENTE: TEATRO MUNICIPAL DE JEQUIÉ	ENDEREÇO: AVENIDA RIO BRANCO S/Nº - CENTRO - JEQUIÉ-BA
PROJETO DE: PROJETO DE CENOTECNIA - ESTRUTURA	LOCAL: CORTE AA
DATA: 16/12/2023	ESCALA: 1:50
FOLHA: 01	TOTAL: 01

Prefeitura Municipal de Jequié

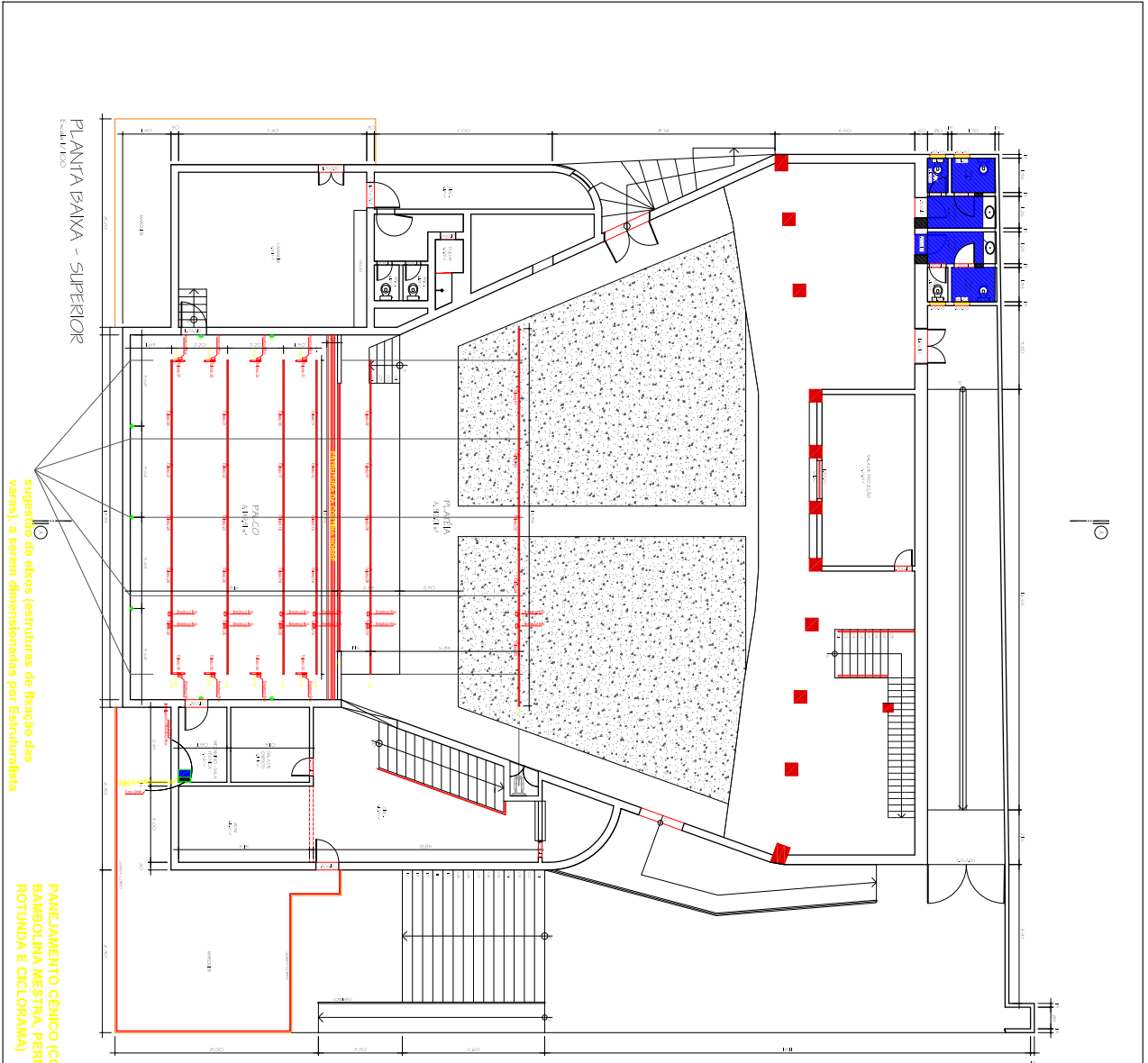

ITEM	DESCRIÇÃO	QUANT.
01	VARAS CÊNICAS: TUBOS SCH 40 DIÂMETRO 1 1/2" COM COSTURAS, COMPLEMENTO DE 16,280MM, CAPACIDADE DE CARGA UNIFORMEMENTE DISTRIBUÍDA = 100KIL, CADA VARA SERÁ SUPOSTA EM 06 REQUISITOS EM TUBOS SCH 40 1 1/2" COMPLEMENTO DE 80MM, SOLDADOS NAS VARAS A SEREM DIMENSIONADAS POR ESTRUTURALISTA	17
02	VARAS MONTADORAS DE ILUMINAÇÃO CÊNICA NA ARELA DO PALCO: COMPLEMENTO DE 16,280 MM, PERCURSO TOTAL DE 600MM, 06 SUSPENSORES POR VARA.	04
03	VARAS MONTADORAS DE IL. CÊNICA DE PROSCENIO E TELA DE PRODUÇÃO: 10 TUBOS EM PLATEIA: COMPLEMENTO DE 16,280 MM, PERCURSO TOTAL DE 800MM, 06 SUSPENSORES, 03 SERVAIS: TANTO NA VARAS MONTADORAS NA ARELA DO PALCO, COMO DE PROSCENIO TEMO MONTAMENTO CENTRAL, CAPACIDADE DE CARGA UNIFORMEMENTE DISTRIBUÍDA DE 80KIL, VELOCIDADE: 60MINIM, POTENCIA DO MOTOR DE 1/2KW E CABOS 8 X 19 E DIÂMETRO DE 5/16" CAPACIDADE DE CARGAS: 80KIL, COM 100MM DE CANTO DO MOTOR REATOR POR ATENÇÃO DE TAMBER DE 100MM, AS PERNAS TEMO DIÂMETRO DE 150 MM, TOTALMENTE USANDO EM FERRO FUNDIDO CIMENTO DE 16, IN QUALQUER DE NO EIXO CENTRAL EXISTINDO 02 VOLUMETOS REDIBIDOS DE ESFERAS SELADAS E FIXADAS A POSIÇÃO POR BUCHAS DE FIXAÇÃO AOS MANCAIS ALÉM DAS 06 ESTRUTURAS DE SUSPENSÃO DAS VARAS MONTADORAS, EXISTIRÁ MAIS UMA VIGA METÁLICA A SER DIMENSIONADA POR ESTRUTURALISTA, PARA FIXAÇÃO DOS MOTORES, AS VARAS QUE SEREM E DESCEM SERÃO DE TUBO SCH 1 1/2" COM COSTURAS E TERÃO ESQUADROS, INTELIGENTES, ELETROCALHA, CONTENDO TOMADAS PARA LIGAR OS EQUIPAMENTOS, COM TAMBÉM DIFERENCIAIS PARA DISJUNTIAMENTO E RECOLHIMENTO DOS CABOS ELÉTRICOS, EXISTIRÁ NA ARELA DO PALCO O CABO DE COMANDO COM CHAVE GERAL, BOTÃO XOVERPARK E DESCEPARK.	10
04	HASTES LATERAIS DE ILUMINAÇÃO CÊNICA: FIXADAS NAS VARAS CÊNICAS, COMPOSTAS DE 02 YUGOS VERTICAIS E 03 HORIZONTAIS, CONSTITUÍDOS DE TUBOS SCH 40 1 1/2" COM COSTURAS, ALTURA DE 3,200 MM E DISTANTES DO PISO DO PALCO 30,500 MM, CONTENDO TUBOS HORIZONTAIS, ESPERAÇÕES ENTRE SI DE 800 MM, ONDE SERÃO FIXADOS OS EQUIPAMENTOS DE ILUMINAÇÃO CÊNICA, AS HASTES TERÃO 450 MM DE LARGURA.	01
05	ESCALA DE PISARCO DE CENÁRIO E DE MANUTENÇÃO: EM DIBALUMINO, COM 02 SERVAIS, NOS 02 LADOS, GERAL, TERMOULA DE PROTEÇÃO NA PARTE SUPERIOR, TIPO GRUVA, ALTURA MÁXIMA ESTACADA DE 4,000M	01

PROJETO DE ARQUITETURA

TEATRO MUNICIPAL DE JEQUIÉ

AVENIDA RIO BRANCO S/Nº - CENTRO - JEQUIÉ-BA

PROJETO DE PROTECTORIA AL. CÊNICA

PLANTA BAMA - SUPERIOR

DATA: 27/12/2023

Prefeitura Municipal de Jequié

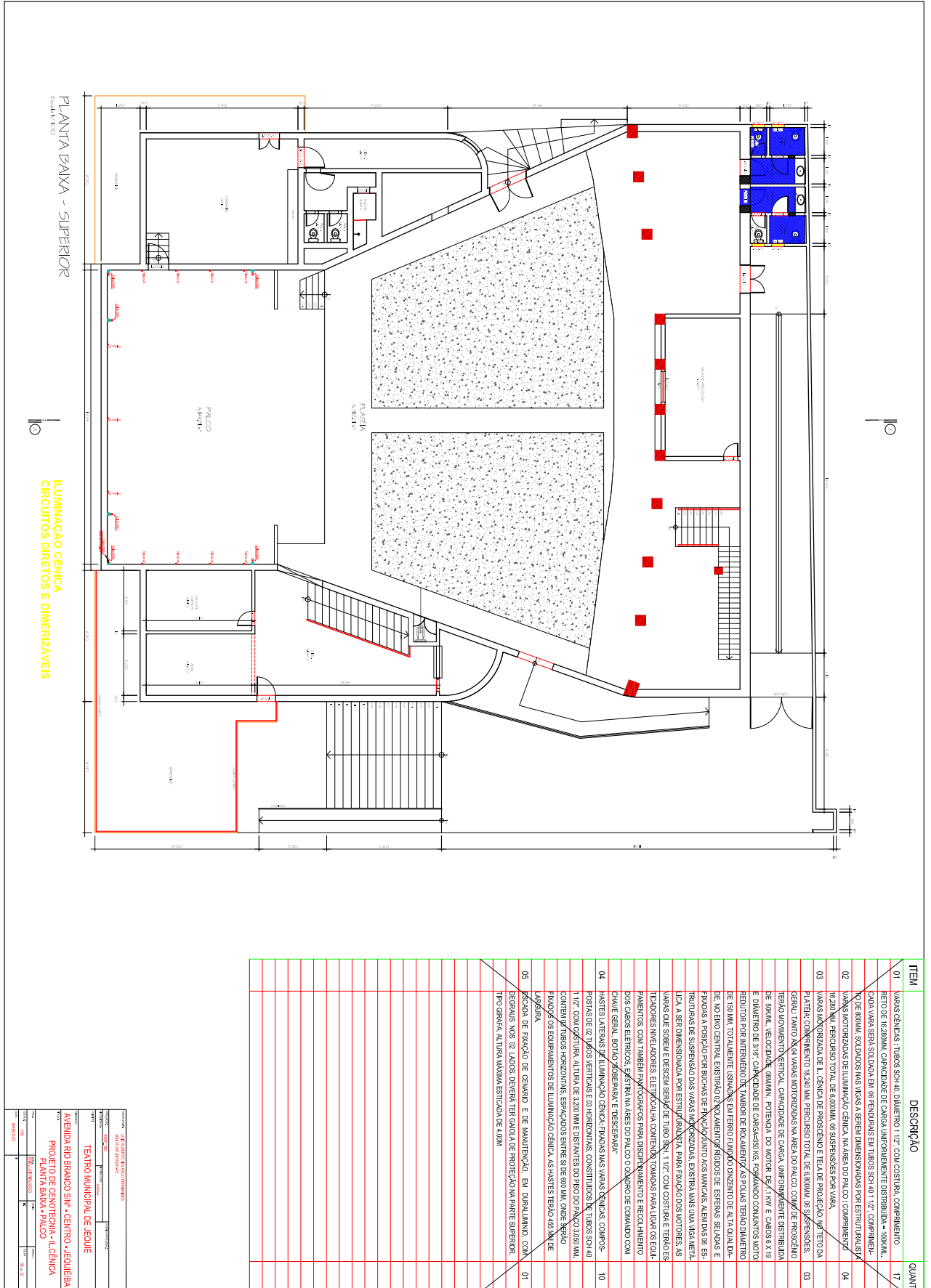

PROJETO DE LUMINAÇÃO CÊNICA TEATRO MUNICIPAL DE JEQUIÉ	
AVENIDA RIO BRANCO S/Nº - CENTRO - JEQUIÉ-BA PROJETO DE CROQUIS - L.CÊNICA PLANTA BAIXA - PALCO	DATA: 27/12/2023 HORA: 14:30

ITEM	DESCRIÇÃO	QUANT.
01	VAVAS CÊNICAS: TUBOS SCH 40 DIÂMETRO 1 1/2" COM COSTURA, COMPLEMENTO DE 16,20MM, CAPACIDADE DE CARGA UNIFORMEMENTE DISTRIBUÍDA = 100KIL. CADA VAVA, SERÁ SOLDA EM 02 REDIOSNAS EM TUBOS SCH 40 1 1/2" COMPLEMENTO DE 80MM, SOLDADOS NAS VAVAS A SEREM DIMENSIONADAS POR ESTRUTURALISTA	17
02	VAVAS MONTAGENS DE LUMINAÇÃO CÊNICA NA ABEL DO PALCO COMPLEMENTO 16,20 MM, PERCURSO TOTAL DE 600MM, 02 SUSPENSORES POR VAVA.	04
03	VAVAS MONTAGENS DE L.CÊNICA DE PROSCENIO E TELA DE PRODUÇÃO, VAVAS DE 16,20 MM, PERCURSO TOTAL DE 840MM, 02 SUSPENSORES, PLATEIA COMPLEMENTO 16,20 MM, PERCURSO TOTAL DE 840MM, 02 SUSPENSORES, TEMA MONTAGEM CENTRAL, CAPACIDADE DE CARGA UNIFORMEMENTE DISTRIBUÍDA DE 80KIL, VELOCIDADE MÁXIMA, POTÊNCIA DO MOTOR DE 1/2KW E CARGAS 8 X 18 E DIÂMETRO DE 5/8" CAPACIDADE DE CARGAS-VELOCIDADE MÁXIMA, 02 CONJUNTOS MOTOR REDUTOR POR MONTAGEM TAMBÉM DE 16,20MM, AS POLAS TERÃO DIÂMETRO DE 150 MM, TOTALMENTE USANDO EM FERRO FUNDIDO CILINDRO DE ALTA QUALIDADE, NO EIXO CENTRAL EXISTIRÃO DOZ VOLENTOS, REDIOS DE ESFERAS, SELASONS E FAXADOS A POSIÇÃO POR BUCHAS DE FIXAÇÃO AOS MANCAIS ALEAS DAS 08 ESTRUTURAS DE SUSPENSÃO DAS VAVAS MONTAGENS, EXISTIRÃO MAIS UMA VAVA METALICA A SER DIMENSIONADA POR ESTRUTURALISTA, PARA FIXAÇÃO DOS MOTORES, AS VAVAS QUE SEREM E DESSEINADAS DE TUBO SCH 1 1/2" COM COSTURA E TELAOS ES TUBOS, INTELIGENTES, ELETROCALHA, CONTEIDA, TOMADAS PARA LIGAR OS EQUIPAMENTOS, COM TAMBÉM DIFERENCIAIS PARA DISJUNTIAMENTO E RECONHEIMENTO DOS CABOS ELETROS, EXISTIRÁ NA ABEL DO PALCO O CABO DE COMANDO COM CHAVE GERAL, BOTÃO, XEREPAPA E DESCE-PAVÃO	10
04	MASTES LATERAIS DE LUMINAÇÃO CÊNICA, FAXADOS NAS VAVAS CÊNICAS, COMPOSTAS DE 02 TUBOS VERTICAIS E 03 HORIZONTAIS, CONSTITUÍDOS DE TUBOS SCH 40 1 1/2" COM COSTURA, ALTURA DE 3,20M, DISTANTES DO PISO DO PALCO 30,60 MM, CONTEÍM OS TUBOS HORIZONTAIS, ESPERAÇÕES ENTRE SI DE 800 MM, ONDE SERÃO FAXADOS OS EQUIPAMENTOS DE LUMINAÇÃO CÊNICA, AS MASTES TERÃO 450 MM DE LARGURA.	01
05	ESCALA DE PIAÇA DE CENÁRIO E DE MANUTENÇÃO, EM DIBALUMINO, COM 02 DEGRUS, NOS 02 LADOS, GEREA TERMOCAL DE PROTEÇÃO NA PARTE SUPERIOR, TIPO GRUVA, ALTURA MÁXIMA ESTIÇÃO DE 2,00M	01

Prefeitura Municipal de Jequié

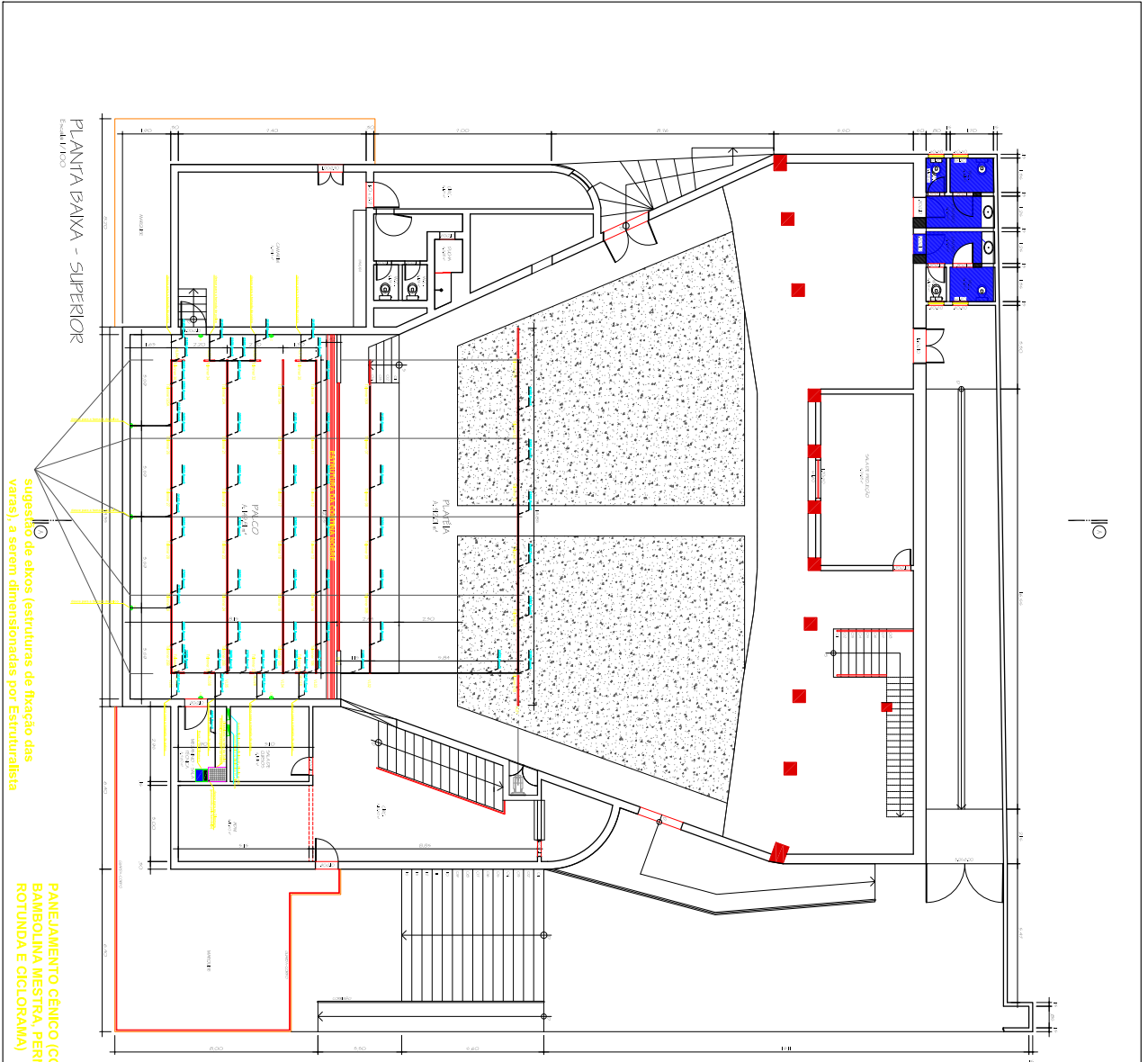

PANEJAMENTO CÊNICO (CORTINA NOBRE, BAMBOLINA MESTRA, PERNAS, BAMBOLINAS, ROTUNDA E CICLOGRAMA)

sugestão de eixos (estruturas de fixação das varas), a serem dimensionadas por Estruturalista

PLANTA BAXA - SUPERIOR

ITEM	DESCRIÇÃO	QUANT.
01	VARAS CÊNICAS: TUBOS SCH 40 DIÂMETRO 1 1/2" COM COSTURA, COMPLEMENTO DE 16,200M, CAPACIDADE DE CARGA UNIFORMEMENTE DISTRIBUÍDA = 100KIL. CADA VARA, SERÁ SOLICIDA EM 02 REQUISIOS EM TUBOS SCH 40 1 1/2" COMPLEMENTO DE 80MM, SOLICIDOS NAS VARAS A SEREM DIMENSIONADAS POR ESTRUTURALISTA	17
02	VARAS MOTORIZADAS DE ILUMINAÇÃO CÊNICA NA ARELA DO PALCO: COMPLEMENTO 16,200 MM, PERCURSO TOTAL DE 600MM, 02 SUSPENSORES POR VARA.	04
03	VARAS MOTORIZADAS DE IL. CÊNICA DE PROSCENIO E TELA DE PROSCENIO, 10,700 MM, PERCURSO TOTAL DE 800MM, 02 SUSPENSORES. PLATEIA: COMPLEMENTO 16,200 MM, PERCURSO TOTAL DE 800MM, 02 SUSPENSORES.	03
04	MASTES LATERAIS DE ILUMINAÇÃO CÊNICA, FIXADOS NAS VARAS CÊNICAS, COMPOSTOS POR 02 TUBOS VERTICAIS E 03 HORIZONTAIS, CONSTITUÍDOS DE TUBOS SCH 40 1 1/2" COM COSTURA, ALTURA DE 3,200 MM, E DISTANTES DO PISO DO PALCO 300,00 MM. CONTEM OS TUBOS HORIZONTAIS, ESPERAÇÕES ENTRE SI DE 800 MM, ONDE SERÃO FIXADOS OS EQUIPAMENTOS DE ILUMINAÇÃO CÊNICA. AS MASTES TERÃO 450 MM DE LARGURA.	10
05	ESCALA DE PÁRQUEO DE CENÁRIO E DE MANUTENÇÃO, EM DIBALUMINO, COM 02 DEGRUS, NOS 02 LADOS, GERAL, TERMOULA DE PROTEÇÃO NA PARTE SUPERIOR, TIPO GRUVA, ALTURA MÁXIMA ESTACADA DE 4,000M	01

PROJETO DE ARQUITETURA
 Nº 123456789
 DATA: 27/12/2023

TEATRO MUNICIPAL DE JEQUIÉ

AVENIDA RIO BRANCO S/Nº - CENTRO - JEQUIÉ-BA
 PROJETO DE ARQUITETURA - IL. CÊNICA
 PLANTA BAXA - SUPERIOR

PROJ. ARQ. [Nome] [Assinatura]

Prefeitura Municipal de Jequié

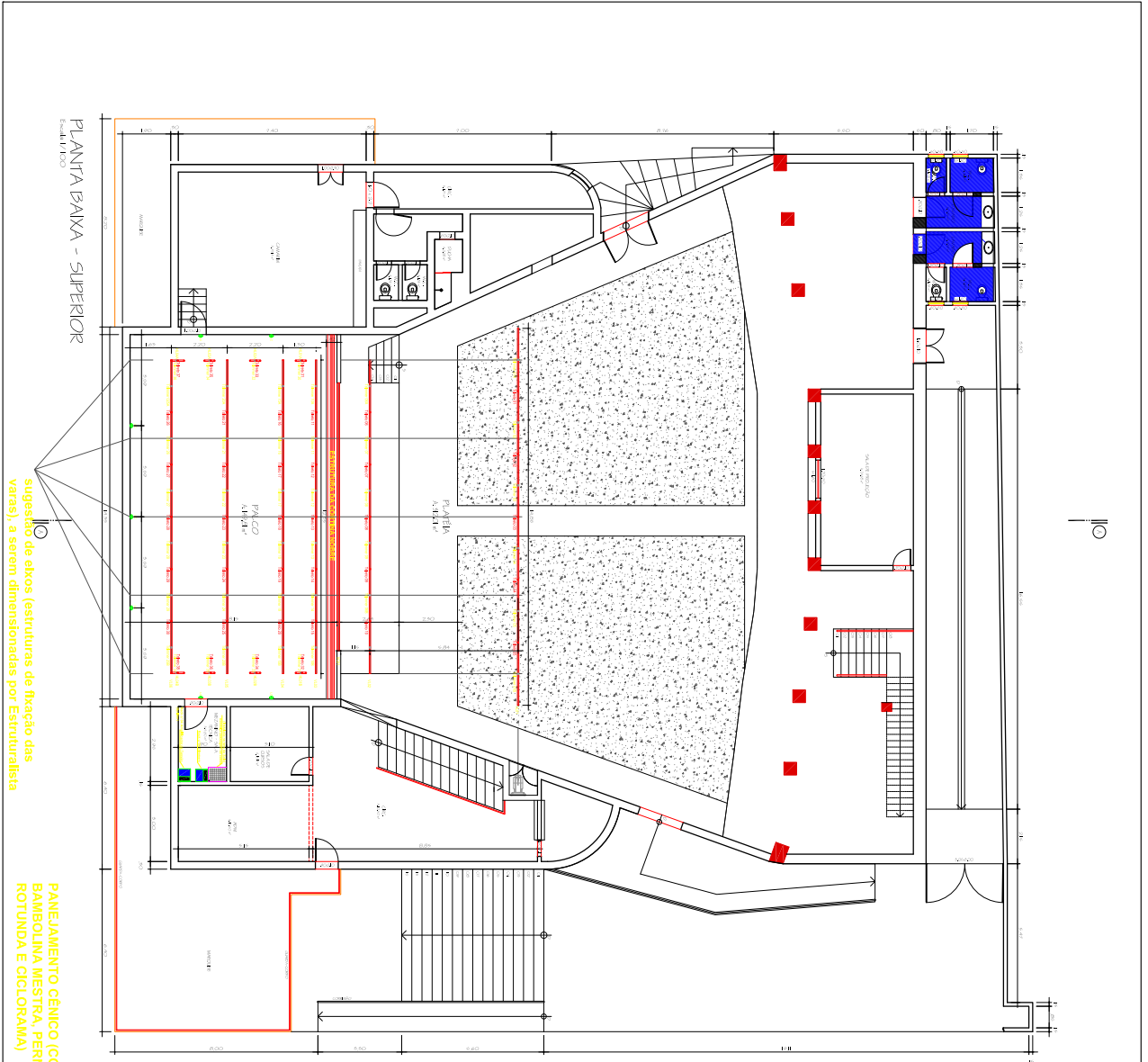

PLANTA BAIXA - SUPERIOR

sugestão de eixos (estruturas de fixação das varas), a serem dimensionadas por Estruturalista

PANEJAMENTO CÊNICO (CORTINA NOBRE, BAMBOLINA MESTRA, PERNAS, BAMBOLINAS, ROTUNDA E CICLOGRAMA)

ITEM	DESCRIÇÃO	QUANT.
01	VARAS CÊNICAS: TUBOS SCH 40 DIÂMETRO 1 1/2" COM COSTURA, COMPRIMENTO RETO DE 16,200M, CAPACIDADE DE CARGA UNIFORMEMENTE DISTRIBUÍDA = 100KIL. CADA VARA SERÁ SOLADA EM 08 REQUILIBROS EM TUBOS SCH 40 1 1/2" COM PRATO DE 80MM, SOLUÇÕES NAS VARAS A SEREM DIMENSIONADAS POR ESTRUTURALISTA	17
02	VARAS MONTAGENS DE ILUMINAÇÃO CÊNICA NA ARELA DO PALCO: COMPRIMENTO 16,200 MM, PERCURSO TOTAL DE 600MM, 08 SUSPENSORES POR VARA.	04
03	VARAS MONTAGENS DE IL. CÊNICA DE PROSCENIO E TELA DE PROSCENIO: VITTO DA PLATEIA: COMPRIMENTO 16,200 MM, PERCURSO TOTAL DE 600MM, 08 SUSPENSORES. 03	03
04	VARAS MONTAGENS DE ILUMINAÇÃO CÊNICA, FIVAS NAS VARAS CÊNICAS, COMPOSTAS POR 02 YUGOS VERTICAIS E 03 HORIZONTAIS, CONSTITUÍDOS DE TUBOS SCH 40 1 1/2" COM COSTURA, ALTURA DE 3,200 MM E DISTANTES DO PISO DO PALCO 30,000 MM, CONTEÍM TUBOS HORIZONTAIS ESPERAÇOS ENTRE SI DE 800 MM, ONDE SERÃO FIXADOS OS EQUIPAMENTOS DE ILUMINAÇÃO CÊNICA, AS HASTES TERÃO 450 MM DE DIÂMETRO, 05	01
05	ESCALA DE PÁRQUEO DE CENÁRIO E DE MANUTENÇÃO, EM DIBALUMINO, COM 01	
	DESERV. NOS 02 LADOS, GERAL TERMOULA DE PROTEÇÃO NA PARTE SUPERIOR, TIPO GIBRAN, ALTURA MÁXIMA ESTIÇÃO DE 4,000	
04	HASTES LATERAIS DE ILUMINAÇÃO CÊNICA, FIVAS NAS VARAS CÊNICAS, COMPOSTAS POR 02 YUGOS VERTICAIS E 03 HORIZONTAIS, CONSTITUÍDOS DE TUBOS SCH 40 1 1/2" COM COSTURA, ALTURA DE 3,200 MM E DISTANTES DO PISO DO PALCO 30,000 MM, CONTEÍM TUBOS HORIZONTAIS ESPERAÇOS ENTRE SI DE 800 MM, ONDE SERÃO FIXADOS OS EQUIPAMENTOS DE ILUMINAÇÃO CÊNICA, AS HASTES TERÃO 450 MM DE DIÂMETRO, 05	10
05	ESCALA DE PÁRQUEO DE CENÁRIO E DE MANUTENÇÃO, EM DIBALUMINO, COM 01	
	DESERV. NOS 02 LADOS, GERAL TERMOULA DE PROTEÇÃO NA PARTE SUPERIOR, TIPO GIBRAN, ALTURA MÁXIMA ESTIÇÃO DE 4,000	

TEATRO MUNICIPAL DE JEQUIÉ
 AVENIDA RIO BRANCO S/Nº - CENTRO - JEQUIÉ-BA
 PROJETO DE GRUPO TÉCNICO - IL. CÊNICA
 PLANTA BAIXA - SUPERIOR
 DATA: 2023-12-27
 N.º: 01/2023

Prefeitura Municipal de Jequié

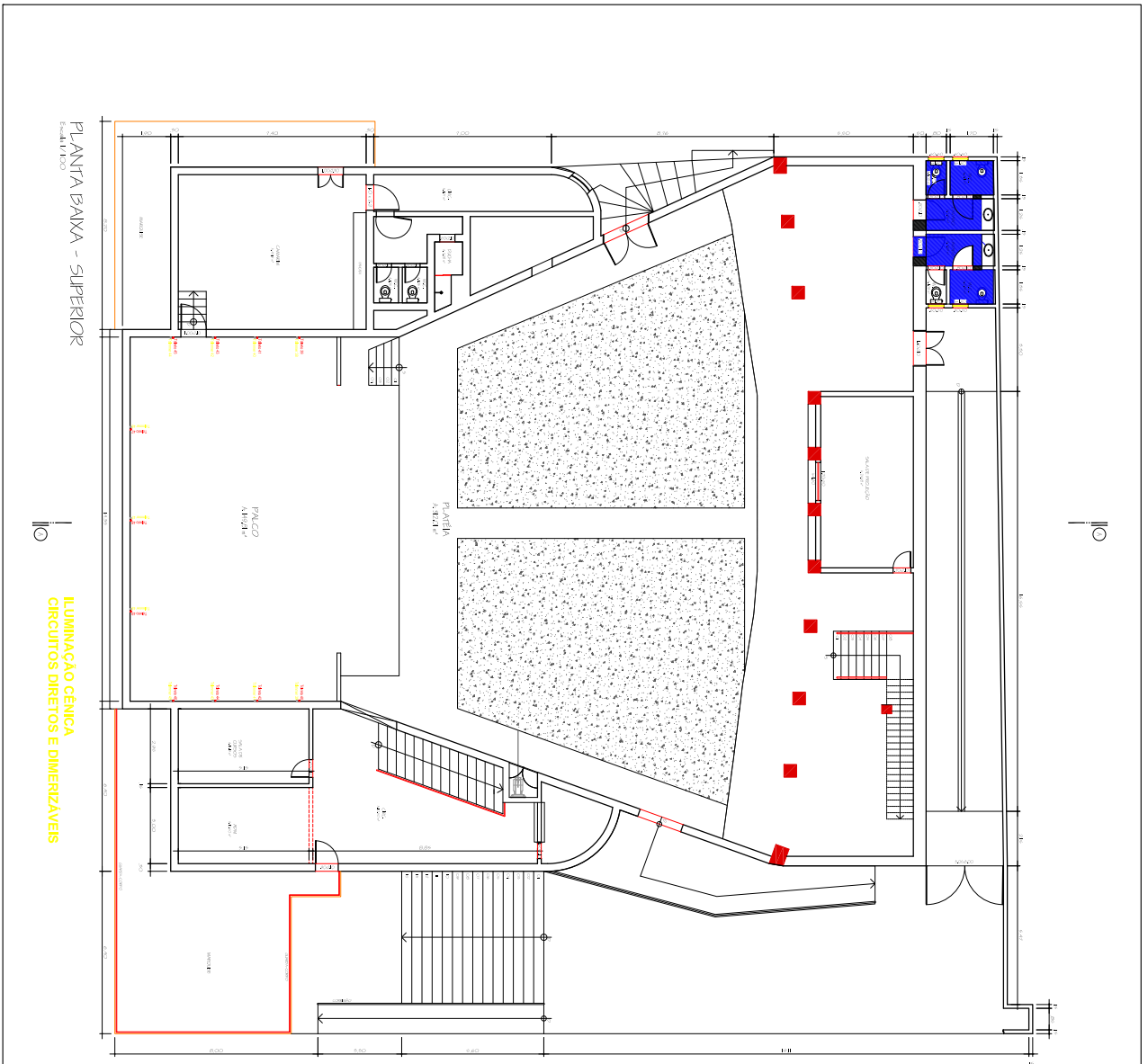

PLANTA BAIXA - SUPERIOR

ILUMINAÇÃO CÊNICA
CIRCUITOS DIRETOS E DIMERIZÁVEIS

ITEM	DESCRIÇÃO	QUANT.
01	VAVES CÊNICAS: TUBOS SCH 40 DIÂMETRO 1 1/2" COM COSTURA, COMPLEMENTO DE 16,280M, CAPACIDADE DE CARGA UNIFORMEMENTE DISTRIBUÍDA = 100KVA, CADA VAVA, SERÁ SOLICITA EM 02 REQUISITOS EM TUBOS SCH 40 1 1/2" COMPLEMENTO DE 80MM, SOLICIDOS NAS VAVAS A SEREM DIMENSIONADAS POR ESTRUTURALISTA	17
02	VAVES MOTORIZADAS DE ILUMINAÇÃO CÊNICA NA ABREDO PALCO COMPLEMENTO DE 16,280 M, PERCURSO TOTAL DE 800MM, 02 SUSPENSORES POR VAVA.	04
03	VAVAS MOTORIZADAS DE IL. CÊNICA DE PROSCENIO E TELA DE PRODUÇÃO, VAVES MOTORIZADAS DE IL. CÊNICA DE PROSCENIO E TELA DE PRODUÇÃO, VAVES MOTORIZADAS NA ABREDO PALCO, COM 02 REQUISITOS DE CARGA UNIFORMEMENTE DISTRIBUÍDA DE 80KVA, VELOCIDADE 60MIN, POTENCIA DO MOTOR DE 41KW E CARGAS 8 X 18 E DIÂMETRO DE 5107, CAPACIDADE DE CARGAS SERÁ ESPALHADO CONJUNTAMENTE MOTOR POR ATENÇÃO DE TAMBEÉM DE 100MM, AS POLAS TERÃO DIÂMETRO DE 150 MM, TOTALMENTE USANDO EM FERRO FUNDIDO CILINDRO DE ALTA QUALIDADE, NO EIXO CENTRAL EXISTINDO DOZ QUATRO RIGIDOS DE ESFERAS SELADAS E FIXADAS A POSIÇÃO POR BUCHAS DE FIXAÇÃO AOS MANCAIS ALÉM DAS 08 ESTRUTURAS DE SUSPENSÃO DAS VAVAS MOTORIZADAS, EXISTIRÁ MAIS UMA VAVA METÁLICA A SER DIMENSIONADA POR ESTRUTURALISTA, PARA FIXAÇÃO DOS MOTORES, AS VAVAS QUE SEREM E DESSEJE SERÁ DE TUBO SCH. 1 1/2" COM COSTURA E TELA ESPECIFICADA, INTELIGENTES, ELETROCALHA, CONTEÚDO, TOMADAS PARA LIGAR OS EQUIPAMENTOS, COM TAMBÉM DOZ CONTACTOS PARA DISJUNTIAMENTO E RECOLTIAMENTO DOS CABOS ELÉTRICOS, EXISTIRÁ NA ABREDO PALCO O CABO DE COMANDO COM CHAVE GERAL, BOTÃO XEREPAPA E DESCE-PAVÃO.	10
04	HASTES LATERAIS DE ILUMINAÇÃO CÊNICA, FIXADAS NAS VAVAS CÊNICAS, COMPOSTAS DE 02 TUBOS VERTICAIS E 03 HORIZONTAIS, CONSTITUIDOS DE TUBOS SCH 40 1 1/2" COM COSTURA, ALTURA DE 3,20M, DISTANTES DO PISO DO PALCO 30,50 MM, CONTEÚDO DE TUBOS HORIZONTAIS, ESPERAÇÕES ENTRE SI DE 800 MM, ONDE SERÃO FIXADOS OS EQUIPAMENTOS DE ILUMINAÇÃO CÊNICA, AS HASTES TERÃO 450 MM DE LARGURA.	01
05	ESCALA DE PÁRQUEO DE CENÁRIO E DE MANUTENÇÃO, EM DIBALUMINO, COM REQUISITOS NOS 02 LADOS, GERAL, TER GABIA DE PROTEÇÃO NA PARTE SUPERIOR, TIPO GRILHA, ALTURA MÁXIMA ESTACADA DE 4,00M	

PROJETO DE ILUMINAÇÃO CÊNICA
 TEATRO MUNICIPAL DE JEQUIÉ
 AVENIDA RIO BRANCO S/Nº - CENTRO - JEQUIÉ-BA
 PROJETO DE PROTEÇÃO - IL. CÊNICA
 PLANTA BAIXA - PALCO
 DATA: 2023-12-27
 PROJETO: 01

Prefeitura Municipal de Jequié

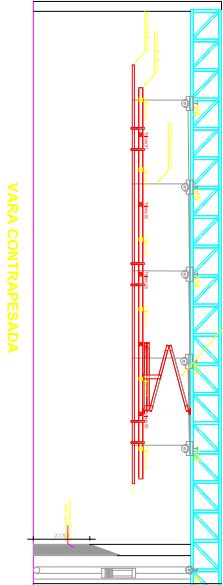
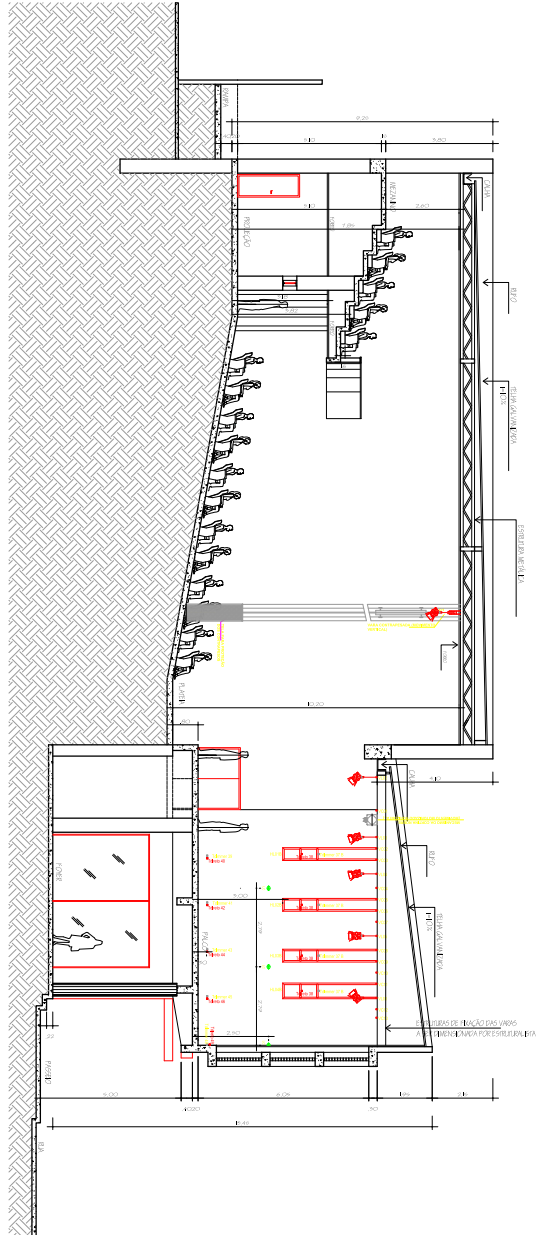

V1 a V6 = sugestão de estruturas de fixação das varas, a serem dimensionadas por Estruturalista

ILUMINAÇÃO CÊNICA
CIRCUITOS DIRETOS E DIMERIZÁVEIS

ITEM	DESCRIÇÃO	QUANT.
01	VARAS CÊNICAS: TUBOS SCH 40 DIÂMETRO 1 1/2" COM COSTURA, COMPLEMENTO DE 16,200M, CAPACIDADE DE CARGA UNIFORMEMENTE DISTRIBUÍDA = 100KIL, CADA VARA SERÁ SOLDADA EM 02 REQUILIBROS EM TUBOS SCH 40 1 1/2" COMPLEMENTO DE 80MM, SOLDADOS NAS VARAS A SEREM DIMENSIONADAS POR ESTRUTURALISTA	17
02	MOTORES DE ILUMINAÇÃO CÊNICA NA ABEL DO PALCO: COMPLEMENTO V1 V2 V3 V4 V5 V6	04
03	MOTORES DE ILUMINAÇÃO CÊNICA NA ABEL DO PALCO: COMPLEMENTO V1 V2 V3 V4 V5 V6	03
04	MOTORES DE ILUMINAÇÃO CÊNICA NA ABEL DO PALCO: COMPLEMENTO V1 V2 V3 V4 V5 V6	10
05	ESCALA DE PALCO DE CENÁRIO E DE MANUTENÇÃO, EM DURALUMINIO, COM REQUILIBROS NOS 02 LADOS, GERADA TERMOGALVA DE PROTEÇÃO NA PARTE SUPERIOR, PROJEÇÃO NA TORNA MÁXIMA ESTIÇÃO DE 2,00M	01

PROJETO DE ILUMINAÇÃO CÊNICA TEATRO MUNICIPAL DE JEQUIÉ AVENIDA RIO BRANCO S/Nº - CENTRO - JEQUIÉ-BA PROJETO DE CENOTECNIA - IL CÊNICA CORTE AA	
PROJETO	1
REVISÃO	0

Prefeitura Municipal de Jequié

PLANTA BAIXA - SUPERIOR

sugestão de eixos (estruturas de fixação das varas), a serem dimensionadas por Estruturalista

PANEJAMENTO CÊNICO (CORTINA NOBRE, BAMBOLINA MESTRA, PERNAS, BAMBOLINAS, ROTUNDA E CICLOGRAMA)

ITEM	DESCRIÇÃO	QUANT.
01	VARAS CÊNICAS: TUBOS SCH 40 DIÂMETRO 1 1/2" COM COSTURA, COMPRIMENTO DE 16,200M, CAPACIDADE DE CARGA UNIFORMEMENTE DISTRIBUÍDA = 100KIL, CNA VARA, SERIA SOLDA DA EM 90 GRAUS NAS VARAS SCH 40 1 1/2" COMPERNA TO DE 90GRAU, SOLDADOS NAS VARAS A SEREM DIMENSIONADAS POR ESTRUTURALISTA	04
02	VARAS HORIZONTAIS DE LUMINAÇÃO CÊNICA NA ABEL DO PALCO COMPRIMENTO 16,200 MM, RECURSO TOTAL DE 600MM, 08 SUSPENSORES POR VARA.	04
03	VARAS MOTORIZADAS DE IL. CÊNICA DE PROSCENIO E TELA DE PRODUÇÃO, NO TETO DA PLATEIA, COMPRIMENTO 16,200 MM, PERCURSO TOTAL DE 800MM, 04 SUSPENSORES, SERVA: TANTO AS VARAS MOTORIZADAS NA ABEL DO PALCO COMO DE PROSCENIO TEMO MOMENTO VERTICAL, CAPACIDADE DE CARGA UNIFORMEMENTE DISTRIBUÍDA DE 80KIL, VELOCIDADE: 20MIN/MIN, POTENCIA DO MOTOR DE 1,1KW E CABOS 8 X 19 E DIÂMETRO DE SUP. CAPACIDADE DE CARGAS: 6000KG COMANDO CONTILOS MOTOR REDUTOR POR ATENEDOR DE TENSÃO DE FOLGADO AS PULAS TEMO DIÂMETRO DE 150 MM, TOTALMENTE OSMINADAS EM FERRO GALVANIZADO DE ALTA QUALIDADE, NO EIXO CENTRAL EXISTIRÃO 02 RODAMENTOS REDUZIDOS DE ESFERAS SELADAS E FIXADOS A POSIÇÃO POR BUCHAS DE FIXAÇÃO JUNTO AOS MANCAIS ALÉM DAS 08 ESTRUTURAS DE SUSPENSÃO DAS VARAS MOTORIZADAS, EXISTIRÃO MAIS UMA VIGA METÁLICA A SER DIMENSIONADA POR ESTRUTURALISTA, PARA FIXAÇÃO DOS MOTORES, AS VARAS QUE SEREM E DESCEM PARA O TUBO SCH 1 1/2" COM COSTURA E TELA DE ESQUADROS, INTELIGENTES, PÁTRICOLA, CONTEUDO TOMADAS PARA LIGAR OS EQUIPAMENTOS, COM TAMBÉM AUTOGALVÃO PARA DISPO. LUMINÁRIO E RECOLHIMENTO DOS CABOS ELÉTRICOS, EXISTIRÁ NA ABEL DO PALCO O QUADRO DE COMANDO COM CHAVE GERAL, 02/03 SOBREPANEL E DESCE-PAVÃO.	10
04	HASTES LATERAIS DE LUMINAÇÃO CÊNICA, FIXADOS NAS VARAS CÊNICAS, COMPOSTOS POR 02 TUBOS VERTICAIS E 03 HORIZONTAIS, CONSTITUÍDOS DE TUBOS SCH 40 1 1/2" COM COSTURA, AL TUBO DE 3,200 MM E DISTANTES DO PISO DO PALCO 0,200 MM, CONTA 03 TUBOS HORIZONTAIS, ESPERAÇÕES ENTRE SI DE 800 MM, ONDE SERÃO FIXADOS OS EQUIPAMENTOS DE LUMINAÇÃO CÊNICA, AS HASTES TERÃO 055 MM DE DIÂMETRO.	01
05	ESCALA DE PISARÃO DE CENÁRIO E DE MANUTENÇÃO, EM DIBALUMINO, COM DEGRUS, NOS 02 LADOS, GERAL, TER GARGA DE PROTEÇÃO NA PARTE SUPERIOR, TIPO GIBRINA, AL TUBO MÁXIMA ESTIÇÃO DE 4,000	

PROJETO	TEATRO MUNICIPAL DE JEQUIÉ	AUTOR	ARQUITETO	PROF. DR. CARLOS EDUARDO DE MOURA
LOCAL	AVENIDA RIO BRANCO S/Nº - CENTRO - JEQUIÉ-BA	DATA	16/12/2023	
PROJETO	PROJETO DE CENOTECIA - PANEJAMENTO PLANTA BAIXA - SUPERIOR	PROF.	DR. CARLOS EDUARDO DE MOURA	
PROJETO	TEATRO MUNICIPAL DE JEQUIÉ	PROF.	DR. CARLOS EDUARDO DE MOURA	

Prefeitura Municipal de Jequié

TEATRO MUNICIPAL JEQUIÉ/BAHIA

PROJETO:

**-CENOTECNIA
-ILUMINAÇÃO CÊNICA**

Abril/2023

TEATRO MUNICIPAL JEQUIÉ/BAHIA

CENOTECNIA ESPECIFICAÇÕES

1. CORTINA NOBRE

Comprimento	14.350 mm
Altura	6.350 mm
Quantidade	01 und
Transpasse	1.200 mm
Plissado	1,5 vezes
Espaçamento entre carrinhos	200 mm

Prefeitura Municipal de Jequié

Acionamento (abre e fecha) Motorizado, velocidade variável

Trilhos

Serão construídos em estrutura metálica, em número de dois, com cantos arredondados, que permitam o deslizamento dos carrinhos da Cortina Nobre, medindo 7.780 mm de comprimento, tendo transpasse central de 1.200 mm.

A sustentação dos trilhos, se dará através de solda na estrutura secundária, em chapa de 1/4", com 600 mm de largura e 14.350 mm de comprimento. A estrutura secundária em chapa de 1/4", será soldada nas vigas metálicas, a serem dimensionadas por estruturalista.

Carrinhos

Os carrinhos de sustentação da Cortina Nobre serão de rolete de nylon injetado, propiciando movimento suave e sem ruído, dispensando lubrificação e espaçados a cada 200 mm.

Comando

O comando de movimentação da Cortina Nobre será feito por acionamento motorizado. Na viga da lateral direita, de sustentação das varas, será instalado o motor de acionamento, autossustentado e flangeado aos eixos de transmissão. Peso próprio de 14 kg, tensão elétrica de 220/380 V (com neutro e terra), potência de 0,4 kw, capacidade de carga de 350 kg, torque de 60Nm. O variador de velocidade e acionamento será instalado na Sala de Comando de Luz e Som, como também na parede lateral direita do palco e próxima a Cortina Nobre.

Tecido

A Cortina Nobre será confeccionada em tecido veludo 100% poliéster, peso mínimo de 450 gr/m², material ignifugado, conforme norma internacional de segurança para teatros e estúdios, classe M1, cor a ser definida pela arquitetura, com ilhoses metálicos no seu barrado superior duplo, amarradas aos carrinhos de sustentação através de cadarços tipo rabo de gato e barrado inferior duplo para colocação de pesos (caso necessário).

A Cortina Nobre será plissada, tendo 1,5 vezes o comprimento do trilho, com abertura central e traspasso de 1.200 mm.

A Cortina Nobre terá forro, confeccionado em gabardina especial e ignifugado, para acabamento e proteção, sendo fixado ao veludo, no seu parrado superior e plissado em 1,5 vezes o comprimento do trilho.

2. BASTIDORES LATERAIS - PERNAS

Largura 900 mm

Altura 6.350 mm

Quantidade 08 und

Confeccionadas em tecido veludo 100% poliéster, peso mínimo de 326 gr/m², material ignifugado conforme normas internacionais de segurança para teatros e estúdios, classe M1, cor preto fosco, com ilhoses metálicos em seu barrado superior duplo, amarradas nas varas cênicas, através de cadarços tipo rabo de gato. As Pernas não serão plissadas.

3. BASTIDORES VERTICAIS - BAMBOLINAS

Largura 12.350 mm

Altura 800 mm

Quantidade 04 und

Prefeitura Municipal de Jequié

Confeccionadas em tecido veludo 100% poliéster, peso mínimo de 326 gr/m², material ignifugado conforme norma internacional de segurança para teatros e estúdios, classe M1, cor preto fosco, com ilhoses metálicos em seu barrado superior duplo, amarradas nas varas cênicas, através de cadarços tipo rabo de gato. As Bambolinas não serão plissadas.

4. ROTUNDA

Comprimento	12.350 mm
Altura	6.350 mm
Quantidade	01 und
Transpasse	800 mm
Plissado	Reta
Espaçamento entre carrinhos	200 mm
Acionamento (abre e fecha)	Motorizado, velocidade variável

Trilhos

Serão construídos em estrutura metálica, em número de dois, com cantos arredondados, que permitam o deslizamento dos carrinhos da Rotunda, medindo 6.580 mm de comprimento, tendo transpasse central de 800 mm.

A sustentação dos trilhos, se dará através de solda na estrutura secundária, em chapa de 1/4", com 600 mm de largura e 12.350 mm de comprimento. A estrutura secundária em chapa de 1/4", será soldada nas vigas metálicas, a ser dimensionada por estruturalista.

Carrinhos

Os carrinhos de sustentação da Rotunda serão de rolete de nylon injetado, propiciando movimento suave e sem ruído, dispensando lubrificação e espaçados a cada 200 mm.

Comando

O comando de movimentação da Rotunda será feito por acionamento motorizado. Na viga da lateral direita de sustentação das varas, será instalado o motor de acionamento, autossustentado e flangeado aos eixos de transmissão. Peso próprio de 14 kg, tensão elétrica de 220/380 V (com neutro e terra), potência de 0,4 kw, capacidade de carga de 350 kg, torque de 60Nm. O variador de velocidade e acionamento será instalado na Sala de Comando de Luz e Som, como também na parede lateral direita do palco e próxima a Rotunda.

Tecido

A Rotunda será confeccionada em tecido veludo 100% poliéster, peso mínimo de 326 gr/m², material ignifugado, conforme norma internacional de segurança para teatros e estúdios, classe M1, cor preto fosco, com ilhoses metálicos no seu barrado superior duplo, amarrados nos carrinhos de sustentação através de cadarços tipo rabo de gato e barrado inferior duplo para colocação de pesos (caso necessário).

A Rotunda não será plissada e terá abertura central e traspasso de 800 mm.

5. CICLORAMA

Comprimento	12.350 mm
Altura	6.350 mm
Quantidade	01 und
Acionamento (abre e fecha)	Motorizado, velocidade variável

O Ciclorama será confeccionado em tela em vinil VPD 400g/m², próprio para projeção, ignifugado conforme norma internacional de segurança para teatros e estúdios, classe M1, com alta resistência e tensionamento, com reforço nas laterais e acabamento branco fosco. O Ciclorama será retrátil, recolhido em caixa motorizada, fixada nas vigas metálicas de sustentação das varas, a serem dimensionadas por

Prefeitura Municipal de Jequié

estruturalista. O motor de acionamento do Ciclorama é de 01 CV, com redutor e moto freio trifásico 380 W, cujo acionamento será através de botoeira, instalada na Sala de Comando de Luz e Som, como também na lateral direita do palco e próximo ao Ciclorama. O conjunto do Ciclorama (tela, caixa e motor) pesa em torno de 350 kg.

6. VARAS CÊNICAS E DE ILUMINAÇÃO CÊNICA

Comprimento	12.350 mm
Quantidade	18 und
Capacidade de carga (uniformemente distribuída)	100kg/ml

Confeccionadas em tubos SCH 40, diâmetro 1 1/2", com costura. Cada vara será soldada nas vigas metálicas de sustentação das varas, a serem dimensionadas por estruturalista, e terão tratamento contra ferrugens e acabamento com tinta a óleo preto fosco.

7. VARA CONTRAPESADA DE ILUMINAÇÃO CÊNICA NO TETO DA PLATEIA

7.1 – Características das Varas na área do Palco

Comprimento	14.850 mm
Quantidade	01 und
Capacidade de carga (uniformemente distribuída)	50kg/ml
Movimento vertical	Manual Contrapesada
Número de suspensão por vara	05 und
Percurso total	4.500 mm
Diâmetro dos cabos 6 x 19 de suspensão	3/16"

7.2 – Construção

Confeccionada em tubo SCH 40, diâmetro 1 1/2", com comprimento de 14.850 mm, onde serão fixados os refletores. Terão braçadeiras de aço, para conexão com os cabos de aço e esticadores.

7.2.1 – Calha Elétrica

Constituída de chapa metálica de 3/16", com seção quadrada de 100 mm de lado, sendo que a parte superior será removível, local por onde passarão os cabos e onde serão fixadas as tomadas, tanto dos Circuitos Diretos como dos Circuitos Dimerizados.

7.3 - Polias de Suspensão da Vara de Iluminação Cênica

Estarão fixadas abaixo das 05 vigas metálicas, a serem dimensionadas por estruturalista, através de ganchos e/ou parafusos especiais.

As 05 Polias, por onde passarão os cabos de aço, terão diâmetro primitivo de 150 mm, serão totalmente usinadas em ferro fundido cinzento de alta qualidade. No eixo central existirão dois rolamentos rígidos de esferas selados e fixos a posição por buchas de fixação junto aos mancais. As Polias serão montada entre 02 chapas de aço, com espessura de 3 mm. Possuirão espaçadores usinados, precisamente localizados para manter e guardar o perfeito paralelismo entre as 02 placas. Esses espaçadores também servirão para proteção contra a saída dos cabos de aço.

7.4 – Polia Principal

Estará fixada na viga metálica, a ser dimensionada por estruturalista, localizada na prumada dos contrapesos, alinhando este conjunto com a vara de Iluminação Cênica. A Polia, por onde passarão os 05 cabos de aço de sustentação da vara, interligando-as ao carro de contrapesagem, usinadas em ferro fundido cinzento de alta qualidade, com diâmetro primitivo de 230 mm, montada entre perfis laminados "U" estruturais, composto de espaçadores e buchas de proteção, contendo 06 gornes, sendo o central o guia da corda. O furo central da polia, será totalmente usinado, com precisão para o alojamento de rolamentos rígidos de esferas seladas e com lubrificação permanente. Estes rolamentos terão capacidade de suportar a carga da vara, mais o peso do contrapeso e serão fixados a polia por anéis elásticos de retenção. A polia será montada entre 02 perfis "U" de aço paralelos, através de um eixo totalmente usinado,

Prefeitura Municipal de Jequié

possuindo ainda separadores especiais usinados para manter o paralelismo entre as 02 placas. Esses espaçadores também servirão para proteção contra a saída dos cabos de aço.

7.5 - Cabos de suspensão

Cada vara será suspensa por 05 cabos de aço flexíveis, com construção 6 x 19 e com diâmetro nominal 3/16". Sua fixação nos terminais da vara será feita através de clips para cabo de aço. Na superfície superior da vara, o cabo terá um esticador regulável para facilitar o correto estiramento de cada cabo e o nivelamento correspondente da vara. O esticador se conectará a uma braçadeira de aço especial soldada sobre a vara.

7.6 - Pantógrafo

As Varas de Iluminação Cênica terão Pantógrafos para disciplinamento e recolhimento dos cabos elétricos quando em movimento de "Sobe/Para" e "Desce/Para".

7.7 - Chassi de Contrapeso

Será projetado para contrabalançar o peso próprio da vara, mais a carga útil de carregamento, fabricada por conjunto de perfis laminado "U" e chaapa de aço, onde se alojam as pastilhas de contrapesagem. Na parte superior e inferior do contrapeso serão instalados pinos para a ancoragem dos cabos de aço da suspensão da vara e para a corda de manobra.

7.8 - Polia de Desvio de Corda

Elemento por onde passa a corda de sisal de 3/4", usinadas em ferro fundido cinzento de alta qualidade e localizado sob o chassi do contrapeso, montada em 01 mancal de aço composto por perfil laminado e chapa com 3 mm de espessura. O mancal terá 01 rasgo central para a ajustagem e tencionamento da corda de manobra.

7.9 - Freio da Corda

Existirá 01 freio de corda, operado ao nível do palco, por alavanca manual. Construídos em elementos de aço e instalados em viga "U-10", que compõe a proteção do chassi de contrapeso. O freio será operado por intermédio de um sistema de alavanca articulada fora do centro, possuindo 01 ajuste final, para compensar a deformação da corda, devido ao uso. Será capaz de suportar carga não balanceada em qualquer direção, quando bloqueada de 100 kg, uma vez corretamente ajustada.

7.10 - Corda de Manobra

Construída em sisal e total mente transada, com diâmetro de 3/4", servindo de manobra e controle do contrapeso, como também de níveis da vara. As extremidades serão ancoradas nos pinos superiores e inferiores da armação do contrapeso, através de presilhas especiais do tipo rosca sem fim.

7.11 - Pastilhas de Contrapeso

Serão fornecidos 02 tipos de pastilhas, com pesos individuais, em ferro fundido de 14 kg e 07 kg, em quantidade suficiente que permita a correta contrapesagem dos equipamentos em até 50% da sua capacidade útil e nas dimensões compatíveis com o chassi de contrapeso.

7.12 - Estruturas Guia do Contrapeso (Wall Frame)

Na parede lateral da Platéia, deverá ser aberta 01 "Shaft" para instalação do sistema de contrapeagem, sendo que ao fundo deverá existir estruturas, a serem dimensionadas por estruturalista, afim de que o chassi do contrapeso permaneça no prumo, quando em movimento.

Como proteção dessa "Shaft", deverá ser projetado pela arquitetura, uma porta com dimensões de 118 mm x 210 mm.

OBS: Existirá uma vara fixa (VC01), onde será instalada o gabinete da tela de projeção, cujo projeto não é de nossa responsabilidade.

Prefeitura Municipal de Jequié

8 – HASTES LATERAIS DE ILUMINAÇÃO CÊNICA

Largura 460 mm
Altura 3.350 mm
Quantidade 08 und

As Hastes serão fixadas das extremidades das varas cênicas, compostas de 02 tubos verticais e 03 horizontais, constituídos de tubos SCH 40 1 ½”, com costura e distantes do piso do palco de 3.000 mm. Os 03 tubos horizontais serão espaçados entre si de 600mm, onde serão fixados os equipamentos de iluminação cênica.

9 - EQUIPAMENTOS MÓVEIS

9.1 – Escada de Ajustagem de Iluminação e de Fixação de Cenário

Em duralumínio, com degraus dos dois lados. Deverá ter gaiola de proteção na parte superior, tipo girafa, altura máxima estivada de 5,00 m.

9.2 – Torre Escada de Iluminação Lateral

Em duralumínio, de acordo com o Detalhe 02, na Planta 02/14.

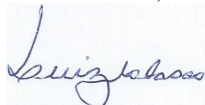

Eng. Civil Luiz Alberto Nolasco Fernandes

Abril/2023

TEATRO MUNICIPAL JEQUIÉ/BAHIA

ILUMINAÇÃO CENOTECNIA ESPECIFICAÇÕES

CONSIDERAÇÕES GERAIS

O Projeto de Iluminação Cênica do Teatro Municipal, em Jequié/Bahia, foi concebido com dois sistemas – Circuitos Dimerizados e Circuitos Diretos. Os Circuitos Diretos empregam Sistema de Iluminação Cênica mais moderno, utilizando equipamentos com baixo consumo de energia e com controle automatizado, o que minimiza a utilização de Escada para Ajustagem de Luz.

Na Sala lateral ao Palco, existirá um Mezanino, servindo de Sala Técnica, onde ficarão instalados os Dimmers e o Amplificador Seguidor de Tensão (Buffer), encurtando assim a distância dos cabos de iluminação cênica. Nessa Sala também existirão 02 Quadros Elétricos, sendo um para alimentação dos Dimmers e outro para o Buffer. Caso contrário, o Amplificador e os Dimmers teriam que serem instalados na Cabine de Luz e Som, aumentando a distância dos cabos, ou que aumentaria os custos, e dificultando o acesso rápido dos técnicos, durante apresentações artísticas.

Os dois sistemas de Iluminação Cênica, consistirão basicamente de:

1 - Circuitos Dimerizados, com utilização de equipamentos de iluminação cênica tradicionais para Teatro (projetores e dimmers).

2 – Circuito Direto, com utilização de equipamentos de iluminação cênica mais

Prefeitura Municipal de Jequié

modernos para Teatros e de baixo consumo de energia (projetores LED, Caixas de Distribuição de Tráfego DMX (Breakout Box) e Amplificador Seguidor de Tensão (Buffer)).

Todos os projetores, alimentados pelos Circuitos Diretos - LED ou circuitos dimerizados, serão móveis e fixados individualmente, podendo ser posicionados em qualquer uma das Varas, quer seja Contrapesada ou Fixas, nas Hastes Laterais e nas Tomadas de Palco, conforme plano de iluminação de cada espetáculo.

Todos os cabos, tanto os PP tripolar de 2,5 mm², como os de Sinal DMX, passarão pelo pantógrafo, pelas varas de iluminação cênica, pelas Hastes Laterais e pelas Tomadas de palco e, em seguida, deverão ser apoiados em eletrocalhas perfuradas de aço galvanizado, com tampa superior.

Todos os projetores dimerizados serão conectados diretamente nas tomadas com borne 2P+T 20A pretas, de embutir, que estarão instaladas nas laterais das eletrocalhas, nas hastes laterais e nas Tomadas de Palco, cuja fixação deverá ser bastante firme, considerando que os encaixes dos conectores dos projetores são frequentes. As tomadas estarão interligadas, através de cabos PP tripolar de 2,5 mm², com revestimento antichama, passando pelos Pantógrafos, pelas Hastes Laterais e pelas Tomadas de Palco, em seguida, apoiados sobre eletrocalhas, diretamente e individualmente aos dimmers, que estarão instalados em Rack, localizado na Sala Técnica. Os dimmers, em número de quatro, serão energizados através de disjuntores individuais, instalados em Quadro de Distribuição Elétrica 01, a ser projetado por Engenheiro Eletricista, localizado na Sala Técnica. Do dimmer inferior sairá um Cabo de Sinal DMX, interligando com os demais dimmers, indo até a Mesa de Comando de Luz, localizada na Cabine de Luz e Som. Todos os conectores dos projetores serão do tipo plugs 2P+T 20A preto. Deverão existir extensões elétricas, confeccionadas em cabos PP tripolar de 2,5 mm², com revestimento antichama tendo em uma das extremidades plugs 2P+T 20A preto e na outra, acoplamento 2P+T 20A preto, a fim de possibilitar a instalação dos projetores nas Varas Fixas e Contrapesada, nas Hastes Laterais e nas Tomadas de Palco.

Todos os projetores LED serão energizados através de tomadas com borne 2P+T 20A pretas, de embutir, que estarão instaladas nas laterais das eletrocalhas, nas Hastes laterais e nas Tomadas de Palco, cuja fixação deverá ser bastante firme, considerando que os encaixes dos conectores dos projetores são frequentes. As tomadas estarão interligadas em paralelo, conforme projeto, sendo 01 conjunto de tomadas por cada eletrocalha, por cada Haste Lateral e por cada Tomadas de Palco, indo individualmente até o Quadro de Distribuição Elétrica 02, a ser projetado por Engenheiro Eletricista, localizado na Sala Técnica. Interligando os projetores LED, existirão cabos DMX, ligando um projetor a outro e indo até as Caixas de Distribuição de Tráfego DMX (Breakout Box). Existirá uma Caixa de Distribuição de Tráfego DMX (Breakout Box) para cada eletrocalha das Varas Fixas e Contrapesada, para cada Haste Lateral e para cada conjunto de Tomadas de Palco. De cada Caixa de Distribuição de Tráfego DMX (Breakout Box) sairá um cabo DMX, indo até o Amplificador Seguidor de Tensão (Buffer), que será instalado no mesmo Rack de dimmers, localizado na Sala Técnica. O Amplificador Seguidor de Tensão (Buffer) será energizado através de disjuntores individuais, instalados no Quadro de Distribuição Elétrica 02, a ser dimensionado por Engenheiro Eletricista, localizada na Sala Técnica. Deverão existir cabos DMX de vários tamanhos, tendo em uma das extremidades plugs conectar Xir Canon Macho e na outra extremidade Fêmea, a fim de possibilitar a instalação dos projetores de LED em diferentes Varas Fixas e Contrapesada, nas Hastes Laterais e nas Tomadas de Palco.

Na Sala Técnica estarão instalados os seguintes equipamentos:

- Bandeja superior contendo 48 furos por onde passarão os cabos 2P+T 20A, a fim de disciplinar o seu uso. Para tanto terão que ser numeradas com anilhas plásticas, obedecendo à mesma numeração das tomadas das eletrocalhas, das Hastes Laterais e das Tomadas do Palco.
- Rack padrão 19", com 06 gavetas (04 para dimmers e 02 para o amplificador).
- Dimmerbox, com doze canais cada para ligação dos cabos das tomadas das Varas Fixas e Contrapesada, das Hastes Laterais e das Tomadas de Palco.
- Quadro Elétrico de Alimentação 01, para energizar os dimmers, devendo existir

Prefeitura Municipal de Jequié

- um disjuntor geral e um para cada dimmer.
- Amplificador Seguidor de Tensão (Buffer), utilizado para acoplar impedâncias e fornecer ganhos de corrente.
- Quadro Elétrico de Alimentação 02, para energizar os Circuitos Diretos e conjunto de tomadas (02 em 220 V e em 110 V), para alimentação dos dois Amplificadores Seguidores de Tensão (Buffer) e outros equipamentos de uso nos espetáculos, a exemplo de Máquina de Fumaça.

Serão utilizados 02 cabos DMX, um interligando a mesa de comando com os dimmers e outro interligando a mesa de comando com o amplificador.

OBS: O Projeto de Instalações Elétricas do Teatro Municipal de Jequié, deverá prever:

- Todos os comandos de acionamento de luz cênica, geral da plateia e de serviços deverão ser concentrados na Cabina de Comando de Luz e Som, a cargo do Projeto Elétrico;
- Deverá ser previsto instalação de campainha sonora, instaladas na área do palco e nos camarins, com comando na Cabina de Comando de Luz e Som, a cargo de Projeto Elétrico;
- Na área do palco deverá ser projetada luz de coxia, composta de luminárias tipo tartaruga ou similar com lâmpada azul de LED, instaladas a altura de 2,50 m do piso do palco e distribuídas conforme indicação em planta, a cargo de Projeto Elétrico;
- No teto do palco deverá ser projetada luz de serviço, entre as estruturas cênicas, a cargo do Projeto Elétrico.

ESPECIFICAÇÕES DOS EQUIPAMENTOS

1 - Projetor Elipsoidal Zoom, em alumínio fundido sob pressão e alumínio extrudado, com refletor facetado dicróico e tubo com lentes intercambiáveis, tubo de lente rotativo, conjunto de facas em aço inoxidável.

Quantidade com angulo de 25 a 50 graus	08 unidades
Potencia	750 watts
Acessórios – Ganchos, Cabo de Segurança, Iris, Porta Gobo	08 unidades/cada
Lâmpada HPL 750 W	16 unidades

2 - Projetor Seguidor 1200 HMI, corpo em alumínio extrudado em chapa, com pintura epóxi texturizada, alça ajustável em +/30°, corrediça de ajuste de balanço, íris linear, porta filtro para 06 cores, tripé regulável, refletor borosilicato, lente condensadora esférica em borosilicato, lentes Zoom e foco Plano Convexo 100 MM e 150 MM.

Quantidade	01 unidades
Potência	1.200 HMI
Lâmpada HMI 1.200W/GS, 220 V	02unidades

3 - Refletor PAR LED RGBWA, 18 x 18 W, Bi volt, sistema de cores RGBWA, lente 25°, 06 canais DMX, bivolt.

Quantidade	18 unidades
Acessórios – Ganchos, Cabo de Segurança	12 unidades/cada
Potência	18 W

4 - Refletor SOURCE FOUR PAR EA, com estrutura em alumínio fundido, cor preta, lentes intercambiáveis.

Quantidade	12 unidades
Potencia	750 watts
Acessórios – Gancho, Porta Slide e conjunto de lentes	12 unidades/cada
Lâmpada HPL de 750 W	24 unidades

Prefeitura Municipal de Jequié

5 - Dimmerbox digital, com 12 canais, profissional, de 10 A cada, 4,4 KW/canal em 220V, display de cristal líquido, refrigeração forçada de baixo ruído, entrada de energia configurável (monofásico, bifásico e trifásico), pré-aquecimento do filamento das lâmpadas configuráveis por canal, 03 opções de saída, padrão rack 19 polegadas, traseira com borne.

Quantidade 02 unidades

6 - Console de mesa de controle de iluminação COLOR SOURCE 40 AV, 80 canais, 40 faders, 02 portas USB, Porta HDMI, tela sensível ao toque multe toque colorida 7", 10 páginas para programação, teclado virtual.

Quantidade 01 unidade

7 - Caixas de Distribuição de Tráfego DMX (Breakout Box), com 03 plugs Fêmea DMX, modelo XLR, com 05 pinos, com 03 plugs Machos DMX, modelo XLR, com 05 pinos, de embutir da Penta Acústica ou similar

Quantidade 10 unidades

8 - Amplificadores Seguidor de Tensão (Buffer), com Protocolo de Comunicação DMX 512 – 1990, Sinal de Entrada DMX 512 monitorado por microprocessador, 01 entradas e 05 saídas totalmente isoladas eletricamente de 2,5 KV, Consumo 09 VAC, Tensão 220 ou 110 Volts, da C.I TRONICS ou similar

Quantidade 02 unidades

9 - Extensões sistema Dimerizado - Os cabos deverão ser 3x2,5mm2, com revestimento antichama, tendo em uma das extremidades plugs 2P+T 20A pretas e na outra, acoplamento 2P+T 20A preto.

5m	10 unidades
10m	10 unidades
15m	05 unidades
20m	05 unidades

10 - Cabos de sinal DMX, tendo em uma das extremidades plugs conectar Xir Canon Macho e na outra extremidade Fêmea.

01m	10 unidades
03m	20 unidades
05m	10 unidades
10m	10 unidades

11 - Filtro de cores variadas (gelatinas).

Quantidade 30 folhas - cor a definir

12 - Armário (“rack”) padrão 19”, 600 mm, com quatro rodas e 04 unidades de rack, com prateleiras móveis, com trilho deslizante, sem porta e vazada para permitir ventilação constante, para instalação dos 04 dimmers e do Amplificador Seguidor de Tensão (Buffer).

Quantidade 01 unidade

13 - Cabo de Sinal de LED

13.1- Entre console de mesa e dimmers

Cabo DMX 60 metros

Prefeitura Municipal de Jequié

13.2- Entre console de mesa e Amplificador Seguidor de Tensão (Buffer)

Cabo DMX|60 metros

14. Maquina Hazer

Hazer 600 w|01 u

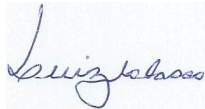

Eng. Civil Luiz Alberto Nolasco Fernandes

1

Abril/2023

Prefeitura Municipal de Jequié



ESTADO DA BAHIA
PREFEITURA MUNICIPAL DE JEQUIÉ
SECRETARIA MUNICIPAL DE INFRAESTRUTURA

COTAÇÃO DE PREÇOS

PARA APRESENTAÇÃO DE ORÇAMENTO

A Prefeitura Municipal de Jequié-Bahia, convoca os interessados, para apresentação de Cotação de Preços no prazo de **3 (três) dias úteis**, com vistas à Serviços de Cenotecnia e Iluminação Cênica, com fornecimento de insumos, conforme especificações em anexo.

As empresas interessadas deverão enviar a proposta através do e-mail: comprasadmjequeie@gmail.com, respeitando o prazo estabelecido.

Jequié-BA, 27 de dezembro de 2023.

LUCINDO TOMAZ VASCONCELOS MENEZES
Secretário de Infraestrutura

Pça Duque de Caxias, s/n – Fone 73-3526-8020Fax 73-3526-8030 – CEP 45.208-903 - Jequié - Bahia

Av. Otávio Mangabeira | S/N | Km 3 | Jequié-Ba
pmjequeie.ba.ipmbrasil.org.br

Prefeitura Municipal de Jequié

Termo Aditivo



ESTADO DA BAHIA
PREFEITURA MUNICIPAL DE JEQUIÉ
SECRETARIA MUNICIPAL DE SAÚDE

EXTRATO DO SEGUNDO TERMO ADITIVO AO CONTRATO Nº 425/2022

Processo: 355/2022

Contratante: PREFEITURA MUNICIPAL DE JEQUIÉ, com sede na Praça Duque de Caxias, S/N, Jequiezinho, Jequié, Bahia, CEP: 45.208-903, inscrita no CNPJ sob nº 13.894.878/0001-60.

Contratado: VICENTE ANTÔNIO OLIVEIRA ROSSI, com endereço na Sqnw 307, Bloco a, Ap 625, Noroeste, Cep 70.686-805, Brasília - DF.

Objeto: Segundo termo aditivo de prazo e valor, ao contrato nº 425/2022, objetivando locação de imóvel situado na Avenida Rio Branco, número 82, centro, nesta cidade, para atender como suporte para Secretaria Municipal de Saúde para atuar como departamentos de forma temporária enquanto estes passam por reformas ou manutenções.

Fundamento Legal: Art.57, II e 65 da Lei 8.666/93.

Valor total: R\$ 13.875,00 (Treze mil oitocentos e setenta e cinco reais).

Vigência: 90 (noventa) dias.

Início: 18/01/2024.

Término: 16/04/2024.

Rua Dom Pedro II, nº 88, Centro - Jequié - Bahia

Av. Otávio Mangabeira | S/N | Km 3 | Jequié-Ba

pmjequie.ba.ipmbrasil.org.br

Prefeitura Municipal de Jequié

Outros



PREFEITURA MUNICIPAL DE JEQUIÉ
SECRETARIA MUNICIPAL DE SAÚDE
ASSESSORIA JURÍDICA



OFÍCIO JURÍDICO Nº161/2023

Jequié-Bahia, 26 de dezembro de 2023

À Ilm Sr^a.
TIAGO ALVES GUIMARÃES
PREGOEIRO

Ref: **Pregão ELETRÔNICO Nº022/2023**- Contratação de empresa especializada para locação de unidade móvel odontológica, modelo van, equipada com consultório completo, para atender às necessidades desta Secretaria Municipal de Saúde.

Trata-se de parecer jurídico elaborado em atenção à solicitação do Pregoeiro da Secretaria de Saúde Municipal de Jequié-BA, RECURSO ADMINISTRATIVO protocolizada pela empresa BRIGEL MEDICAL DISTRIBUIDORA DE MEDICAMENTOS LTDA, os quais foram apresentados através de formato eletrônico (e-mail), no dia 14 de dezembro de 2023, portadora do CNPJ nº 12.417.472/0001-23 que fora apresentado intempestivamente, em face do DECISÃO DA HABILITAÇÃO da empresa R DE C GUEDES RIBEIRO., no processo que visa a contratação de Empresa especializada para locação de unidade odontológica modelo van, equipada com consultório completo, para atender às necessidades desta Secretaria Municipal de Saúde, conforme especificações constantes no edital, e portanto é considerada **intempestiva**.

Inicialmente, cumpre esclarecer que o presente parecer jurídico é meramente opinativo, com o fito de orientar as autoridades competentes na resolução de questões postas em análise de acordo com a documentação apresentada, não sendo, portanto, vinculativo à decisão da autoridade competente que poderá optar pelo acolhimento das presentes razões ou não.

Segundo consta na peça impugnativa, a razão principal do descontento da licitante BRIGEL MEDICAL DISTRIBUIDORA DE MEDICAMENTOS LTDA, é que o pregoeiro deixou de oportunizar as apresentações do recurso administrativo cabível, uma vez que após a declaração de vencedora no dia seguinte já adjudicaria a mesma, entretanto vale destacar que esta recorrente não se atentou ao item 10.2, do referido edital, qual dispõe sobre Ato

Rua Dom Pedro II, nº88, Centro, Jequié-Bahia

Prefeitura Municipal de Jequié



PREFEITURA MUNICIPAL DE JEQUIÉ
SECRETARIA MUNICIPAL DE SAÚDE
ASSESSORIA JURÍDICA



Convocatório, que deve haver a manifestação em recorrer em campo específico do sítio eletrônico em até 4 horas, e em seguida seria aberto o prazo para apresentação das razões recursais, que foi o que esta não se atentou, e portanto são totalmente intempestivas, levando-se em consideração as normas editalícias tão clamadas no referido recurso, prevista no próprio subitem mencionado qual prevê a apresentação das razões de recurso no prazo de até 3 dias após a manifestação no interesse recursal, o que não se constatou para aceitação do mesmo.

Dessa forma o recurso é manifestamente intempestivo e não deveria sequer ser apreciado, entretanto, em que pese o direito constitucional de petição em órgãos públicos, o mérito do referido requerimento será apreciado para que não restem dúvidas quanto a legalidade do referido certame.

Observe que a recorrente em sua razões alega ainda que a vencedora deixou de apresentar alguns documentos em desconformidade com as regras editalícias como a certidão de débitos federais e balanço patrimonial, e quanto ao valor adjudicado, afirma que este seria inexequível, requerendo a desclassificação da mesma. Contudo, é imperioso destacar que a empresa se destacou vencedora pelo critério menor preço e quanto a documentação apresentada sofre divergência, esta pode ser saneado, corrigido, conforme aponta as últimas decisões dos tribunais de contas.

Deste modo, o entendimento pela flexibilização no processo licitatório, pela persecução de um formalismo moderado, o que o Tribunal de Contas Superior vem discorrer a este respeito, é sempre procurar preservar o melhor interesse público, preservar o erário, e as melhores condições de compras, e se e quando possível deve sanear erros ou falhas meramente materiais, ou formais, podendo o pregoeiro que é o condutor do processo diligenciar quaisquer destes documentos que se fizerem necessários para que venha adequar a situação no processo, não trazendo quaisquer fatos ou informações novas.

Neste sentido, em recentes julgados do Tribunais de Contas da união manifestou-se a este respeito, senão vejamos:

Rua Dom Pedro II, nº88, Centro, Jequié-Bahia

Prefeitura Municipal de Jequié



PREFEITURA MUNICIPAL DE JEQUIÉ
SECRETARIA MUNICIPAL DE SAÚDE
ASSESSORIA JURÍDICA



Nesse sentido, a fim de evitar interpretações equivocadas do Decreto 10.024/2019, é necessário apenas deixar assente que o pregoeiro, durante as fases de julgamento das propostas e/ou habilitação, deve sanear eventuais erros ou falhas que não alterem a substância das propostas, dos documentos e sua validade jurídica, mediante decisão fundamentada, registrada em ata e acessível aos licitantes, nos termos dos arts. 8º, inciso XII, alínea "h"; 17, inciso VI; e 47 do Decreto 10.024/2019; sendo que a vedação à inclusão de novo documento, prevista no art. 43, §3º, da Lei 8.666/1993 e no art. 64 da Nova Lei de Licitações (Lei 14.133/2021), não alcança documento ausente, comprobatório de condição atendida pelo licitante quando apresentou sua proposta, que não foi juntado com os demais comprovantes de habilitação e/ou da proposta, por equívoco ou falha, o qual deverá ser solicitado e avaliado pelo pregoeiro. (ACORDÃO 1.211/2021 – RELATOR WALTON ALENCAR RODRIGUES)

13. Conforme deixei consignado no estágio anterior deste processo, **em face do princípio do formalismo moderado e da supremacia do interesse público, que permeiam os processos licitatórios, o fato de o licitante apresentar proposta com erros formais ou vícios sanáveis não enseja a sua desclassificação, podendo ser corrigidos com a apresentação de nova proposta desprovida dos erros.** Nesse sentido, há remansosa jurisprudência desta Corte de Contas, a exemplo do Acórdão 2239/2018-TCU-Plenário, em que o TCU entendeu ser irregular a desclassificação de proposta vantajosa à administração por erro de baixa materialidade que possa ser sanado mediante diligência, por afrontar o interesse público. (Grifo no original)
(...)

17.27 Diante do exposto, deve haver a prevalência do conteúdo sobre o formalismo extremo e a aplicação das regras estabelecidas no edital deve sempre buscar o atingimento da finalidade da licitação, que é a seleção *da proposta mais vantajosa*. (ACORDÃO 1.217/2023 – RELATOR Min. BEJAMIN ZILER)

Assim, conforme demonstrado pelo próprio pregoeiro, uma vez diligenciado de modo a levantar e corrigir toda esta documentação questionada fora verificado que a empresa adjudicada teve todas as condições para habilitação contradizendo as alegações apresentadas por este recurso.

Rua Dom Pedro II, nº88, Centro, Jequié-Bahia

Prefeitura Municipal de Jequié



PREFEITURA MUNICIPAL DE JEQUIÉ
SECRETARIA MUNICIPAL DE SAÚDE
ASSESSORIA JURÍDICA



Portanto, diante de tudo que fora apresentado, e conforme análise do edital e razões apresentadas pelo pregoeiro, opino pela **IMPROCEDÊNCIA DO RECURSO**, apresentado pela Empresa licitante BRIGEL MEDICAL DISTRIBUIDORA DE MEDICAMENTOS LTDA, tendo em vista inicialmente por tratar de recurso intempestivo levando-se em conta que as razões foram protocoladas ao prazo posterior estipulado, sem se atentar a manifestação que se faria adequada e em que pese o pregoeiro pela ordem aceitou ser prudente a análise do mérito, quanto a este também não merece prosperar uma vez que conforme fora apontado não houve descumprimento a norma editalícia, ou legal, e ainda as propostas mais vantajosas a Administração pública foram atendidas, principalmente no tocante ao valor expressivo da economicidade ao erário público, não restando comprovado o quanto alegado pela requerida, devendo ser prosseguido o feito, conforme se encontra.

Todavia, com todas as ressalvas, informa que este parecer não vincula da autoridade competente, podendo ser acatado ou não, isto porque parecer jurídico não tem caráter vinculatório, e nem obriga a autoridade (STJ: HC 40234/MT; HABEAS CORPUS-2004/ 0175066-0; HC- STJ-RHC 17043-SP, HC 28731- SP – STJ – RHC 7165- RO-RSTJ 109/331, LEXSTJ 111/284).

Ludmila Cidreira de Farias Malta
Ass. Jurídico da Sec. Municipal de Saúde
OAB/BA 33282
Dec. nº 22.097

Ludmila Cidreira
Assessora Ju
OAB/BA 33282
Decreto nº 22.097

Ludmila Cidreira de F. Malta
Assessora Jurídica
OAB/BA 33.282
Decreto nº 22.097/2021

Rua Dom Pedro II, nº88, Centro, Jequié-Bahia

Prefeitura Municipal de Jequié

Pregão Eletrônico



ESTADO DA BAHIA
PREFEITURA MUNICIPAL DE JEQUIÉ
SECRETARIA MUNICIPAL DE ADMINISTRAÇÃO
DEPARTAMENTO DE COMPRAS E LICITAÇÕES

ADJUDICAÇÃO DE LICITAÇÃO PREGÃO ELETRONICO SRP Nº 124/2023

Processo Administrativo: 437/2023
Pregão Eletrônico SRP: 124/2023
Modalidade Pregão Eletrônico
Publicação: Quadro de aviso da Prefeitura – Diário Oficial do Município, edição de nº 01882/2023.
Jornal Correio da Bahia, edição de 30/11/2023 Diário Oficial da União, edição de 30/11/2023.

Data abertura: 12 de dezembro de 2023- 08h
Local: WWW.LICITACOES-E.COM.BR

Objeto: Contratação de empresa para execução de pavimentação asfáltica com aplicação de Concreto Betuminoso Usinado a Quente (CBUQ), vias urbanas dos bairros Jequezinho, Km03, Curral Novo, Cidade Nova e Loteamento Santa Luz, localizados no município de Jequié.

Contratada:

G3 POLARIS SERVIÇOS LTDA, pessoa jurídica de direito privado, inscrita no CNPJ nº **20.155.999/0001-55**, situada com endereço comercial na Rua Antonio dos santos Gouveia, nº263, Galpão 1, Sala B, Porto Seco Pirajá, Salvador-BA, CEP 41.233-020. Foi negociado o menor valor total de **R\$ 23.080.906,46 (vinte e três milhões e oitenta mil e novecentos e seis reais e quarenta e seis centavos)**.

A PREGOEIRA DO MUNICÍPIO DE JEQUIÉ – ESTADO DA BAHIA, no uso de suas atribuições legais e de acordo com as Leis nº 8.666/93, 10.520/02, e suas alterações, resolve **ADJUDICAR** o resultado dos trabalhos apresentados pela Comissão no atendimento ao objeto do processo licitatório acima especificado.

Jequié-BA, 20 de dezembro de 2023.

JULIANA BISPO DOS SANTOS
PREGOEIRA

Prefeitura Municipal de Jequié



ESTADO DA BAHIA
PREFEITURA MUNICIPAL DE JEQUIÉ
SECRETARIA MUNICIPAL DE ADMINISTRAÇÃO
DEPARTAMENTO DE COMPRAS E LICITAÇÕES

HOMOLOGAÇÃO DE LICITAÇÃO PREGÃO ELETRÔNICO SRP Nº 004/2023

Processo Administrativo: 018/2023
Pregão Eletrônico SRP: 004/2023
Modalidade Pregão Eletrônico
Publicação: Quadro de aviso da Prefeitura – Diário Oficial do Município, edição de nº 01685/2023.
Jornal Correio da Bahia, edição de 16/22/2023 Diário Oficial da União, edição de 16/02/2023.

Data abertura: 01 de março de 2023- 08h
Local: WWW.LICITACOES-E.COM.BR

Objeto: CONTRATAÇÃO DE EMPRESA PARA FORNECIMENTO DE EMULSÃO ASFALTICA TIPO RR 2C E CONCRETO USINADO BETUMINOSO USINADO A QUENTE (CBQU), PARA SEREM USADAS NAS OPERAÇÕES DE RECUPERAÇÃO ASFALTICAS POR DIVERSOS BAIRROS NO MUNICIPIO DE JEQUIE.

Contratada:

CTA EMPREENDIMENTOS EIRELI, pessoa jurídica de direito privado, inscrita no CNPJ nº **08.366.615/0001-48**, situada com endereço comercial na Rua da Alfazema, nº 761, Iguatemi-BA. Foi negociado o menor valor total de **R\$ 551.996,20 (quinhentos e cinquenta e um mil novecentos e noventa e seis reais e vinte centavos)**.

O PREFEITO MUNICIPAL DE JEQUIÉ – ESTADO DA BAHIA, no uso de suas atribuições legais e de acordo com as Leis nº 8.666/93, 10.520/02, e suas alterações, resolve HOMOLOGAR o resultado dos trabalhos apresentados pela Comissão no atendimento ao objeto do processo licitatório acima especificado.

Jequié-BA, 27 de dezembro de 2023.

ZENILDO BRANDÃO SANTANA
PREFEITO MUNICIPAL

Prefeitura Municipal de Jequié

Pregão Eletrônico



ESTADO DA BAHIA
PREFEITURA MUNICIPAL DE JEQUIÉ
SECRETARIA MUNICIPAL DE ADMINISTRAÇÃO

CONVOCAÇÃO DE LICITANTE REMANESCENTE

PROCESSO ADMINISTRATIVO N.º 147/2023

Modalidade: Pregão eletrônico n.º 048/2023

Tipo: menor preço.

CONSIDERANDO que o fornecedor MARLY BATISTA DE SOUZA LTDA deixou de cumprir a ordem de fornecimento emitida para o cumprimento de sua obrigação assinalada com o conseqüente cancelamento do preço registrado na ata de registro de preço nº 092/2023, na forma do art. 17, I, b, do Decreto Municipal nº 12.370/2012, bem como a solicitação realizada pelo órgão solicitante, a Secretaria Municipal do Governo, convoca-se os licitantes remanescentes, na ordem de classificação do certame, na forma do item 11.4 do Edital, para, após feita a negociação e examinados os seus documentos habilitatórios, assinar a Ata de Registro de Preços nº 331/2023.

CONVOCAMOS o licitante remanescente, a empresa **REGINALDO SANTOS MACHADO EIRELI**, inscrita no CNPJ: **12.968.674/0001-63**, classificada nos **ITENS: 02 e 28**, para comparecimento e oficialização do aceite no prazo de 05 (cinco) dias contados a partir desta data. A contratação se dará nas mesmas condições propostas pelo primeiro classificado, inclusive quanto aos preços. Informações: Departamento de Compras e Licitações da Prefeitura Municipal de Jequié, situado à Rua Ulisses Coelho, S/N – Bairro Km 3 - Jequié/BA, das 08:00hs às 12h:00 Tel. 08008080118 Ramal 8040 - email: comprasadmjequie@gmail.com - Jequié-BA, 27 de dezembro de 2023.

Praça Duque de Caxias, s/n, Jequiezinho, Jequié -Ba 45.206-903 CNPJ 13.894.878/0001-60 administracao@jequie.ba.gov.br
(73) 3526-8000

Av. Otávio Mangabeira | S/N | Km 3 | Jequié-Ba
pmjequie.ba.ipmbrasil.org.br

Prefeitura Municipal de Jequié



ESTADO DA BAHIA
PREFEITURA MUNICIPAL DE JEQUIÉ
SECRETARIA MUNICIPAL DE ADMINISTRAÇÃO

CONVOCAÇÃO DE LICITANTE REMANESCENTE

PROCESSO ADMINISTRATIVO N.º 147/2023

Modalidade: Pregão eletrônico n.º 048/2023

Tipo: menor preço.

CONSIDERANDO que o fornecedor MARLY BATISTA DE SOUZA LTDA deixou de cumprir a ordem de fornecimento emitida para o cumprimento de sua obrigação assinalada com o consequente cancelamento do preço registrado na ata de registro de preço nº 092/2023, na forma do art. 17, I, b, do Decreto Municipal nº 12.370/2012, bem como a solicitação realizada pelo órgão solicitante, a Secretaria Municipal do Governo, convoca-se os licitantes remanescentes, na ordem de classificação do certame, na forma do item 11.4 do Edital, para, após feita a negociação e examinados os seus documentos habilitatórios, assinar a Ata de Registro de Preços nº 333/2023.

CONVOCAMOS o licitante remanescente, a empresa **RECONCAVO ENTRETENIMENTOS E EVENTOS LTDA -ME**, inscrita no CNPJ: **09.419.692/0001-81**, classificada nos **ITENS: 01, 20, 27 E 29**, para comparecimento e oficialização do aceite no prazo de 05 (cinco) dias contados a partir desta data. A contratação se dará nas mesmas condições propostas pelo primeiro classificado, inclusive quanto aos preços. Informações: Departamento de Compras e Licitações da Prefeitura Municipal de Jequié, situado à Rua Ulisses Coelho, S/N – Bairro Km 3 - Jequié/BA, das 08:00hs às 12h:00 Tel. 08008080118 Ramal 8040 - email: comprasadmjequeie@gmail.com - Jequié-BA, 27 de dezembro de 2023.

Praça Duque de Caxias, s/n, Jequiezinho, Jequié -Ba 45.206-903 CNPJ 13.894.878/0001-60 administracao@jequeie.ba.gov.br
(73) 3526-8000

Av. Otávio Mangabeira | S/N | Km 3 | Jequié-Ba

pmjequeie.ba.ipmbrasil.org.br

Este documento foi assinado digitalmente por SERASA Experian
80543880C5817F1E407221DB4441F143

Prefeitura Municipal de Jequié

Pregão Eletrônico



ESTADO DA BAHIA
PREFEITURA MUNICIPAL DE JEQUIÉ
SECRETARIA MUNICIPAL DE ADMINISTRAÇÃO
DEPARTAMENTO DE COMPRAS E LICITAÇÕES

HOMOLOGAÇÃO DE LICITAÇÃO PREGÃO ELETRÔNICO SRP Nº 124/2023

Processo Administrativo: 437/2023
Pregão Eletrônico SRP: 124/2023
Modalidade Pregão Eletrônico
Publicação: Quadro de aviso da Prefeitura – Diário Oficial do Município, edição de nº 01882/2023.
Jornal Correio da Bahia, edição de 30/11/2023 Diário Oficial da União, edição de 30/11/2023.

Data abertura: 12 de dezembro de 2023- 08h
Local: WWW.LICITACOES-E.COM.BR

Objeto: Contratação de empresa para execução de pavimentação asfáltica com aplicação de Concreto Betuminoso Usinado a Quente (CBUQ), em vias urbanas dos bairros Jequezinho, Km03, Curral Novo, Cidade Nova e Loteamento Santa Luz, localizados no município de Jequié.

Contratada:

G3 POLARIS SERVIÇOS LTDA, pessoa jurídica de direito privado, inscrita no CNPJ nº **20.155.999/0001-55**, situada com endereço comercial na Rua Antonio dos santos Gouveia, nº263, Galpão 1, Sala B, Porto Seco Pirajá, Salvador-BA, CEP 41.233-020. Foi negociado o menor valor total de **R\$ 23.080.906,46 (vinte e três milhões e oitenta mil e novecentos e seis reais e seis centavos)**.

O PREFEITO MUNICIPAL DE JEQUIÉ – ESTADO DA BAHIA, no uso de suas atribuições legais e de acordo com as Leis nº 8.666/93, 10.520/02, e suas alterações, resolve HOMOLOGAR o resultado dos trabalhos apresentados pela Comissão no atendimento ao objeto do processo licitatório acima especificado.

Jequié-BA, 27 de dezembro de 2023.

ZENILDO BRANDÃO SANTANA
PREFEITO MUNICIPAL

Prefeitura Municipal de Jequié

Outros



ESTADO DA BAHIA
PREFEITURA MUNICIPAL DE JEQUIÉ
SECRETARIA MUNICIPAL DE ADMINISTRAÇÃO

TORNAR SEM EFEITO

O Município de Jequié, no uso de suas atribuições, decide tornar sem efeito a seguinte Publicação:
HOMOLOGAÇÃO DE LICITAÇÃO PREGÃO ELETRONICO SRP Nº 004/2023, quarta-feira, 27 de dezembro de 2023
| Ano IX - Edição nº 01900 | Caderno 1, Diário Oficial do Município Pag. 284.

Praça Duque de Caxias, s/n, Jequiezinho, Jequié -Ba 45.206-903 CNPJ 13.894.878/0001-60 administracao@jequié.ba.gov.br
(73) 3526-8000

Av. Otávio Mangabeira | S/N | Km 3 | Jequié-Ba

pmjequie.ba.ipmbrasil.org.br

Prefeitura Municipal de Jequié

Portaria



ESTADO DA BAHIA
PREFEITURA MUNICIPAL DE JEQUIÉ
SECRETARIA MUNICIPAL DE GOVERNO

P O R T A R I A N.º 1100

EM 27 DE DEZEMBRO DE 2023.

O **PREFEITO MUNICIPAL DE JEQUIÉ - ESTADO DA BAHIA**, no uso de suas atribuições legais, e tendo em vista despachos e pareceres exarados no processo n.º 3857/11, de 06 de outubro de 2011,

CONSIDERANDO a necessidade de documentação obrigatória atinente aos atos de concessão de aposentadoria e pensão, proferidos pela autoridade competente do município, e de decisão emitida em processo de averbação, nos moldes do inciso VIII, do art. 4º da Resolução nº 1.369/2018 do TCM/BA;

Resolve:

Art. 1º - De acordo com o artigo nº 18, inciso XXIV, da Lei nº 1.130/90, de 05 de abril de 1990 (Lei Orgânica do Município de Jequié), conceder Incorporação de 70% (setenta) por cento de Gratificação de **Condições Especiais de Trabalho – CET**, sobre o salário base da funcionária desta Prefeitura, **ROSINEIDE ALEIXO DOS SANTOS MENEZES**, lotada na Secretaria Municipal de Saúde, na Função de Auxiliar de Enfermagem, Nível/Classe: A – 15, Matrícula nº 320, conforme parecer do PROJUR nº 0882/12.

Art. 2º- Esta portaria entra em vigor a partir da data de sua publicação, revogando todas as disposições em contrário.

Registre-se e Publique-se.

SECRETARIA MUNICIPAL DE GOVERNO, EM 27 DE DEZEMBRO DE 2023.

ZENILDO BRANDÃO SANTANA
= PREFEITO =

REGISTRADO

SOB NÚMERO 1100 ÀS FLS. DO LIVRO PORTARIA

EM 27 DE DEZEMBRO DE 2023.

VAGNER DE CASTRO AMPARO
SECRETÁRIO MUNICIPAL DE GOVERNO

Praça Duque de Caxias, s/n, Jequiezinho, Jequié-BA – Tel. (73) 3526-8031; Telefax: (73) 3526-8030;
email: pmj@jequie.ba.gov.br

Prefeitura Municipal de Jequié



ESTADO DA BAHIA
PREFEITURA MUNICIPAL DE JEQUIÉ
SECRETARIA MUNICIPAL DE GOVERNO

P O R T A R I A N.º 1101

EM 27 DE DEZEMBRO DE 2023.

O PREFEITO MUNICIPAL DE JEQUIÉ - ESTADO DA BAHIA, no uso de suas atribuições legais, e tendo em vista despachos e pareceres exarados no processo administrativo n.º 3630/20, de 12 de março de 2020,

CONSIDERANDO a necessidade de documentação obrigatória atinente aos atos de concessão de aposentadoria e pensão, proferidos pela autoridade competente do município, e de decisão emitida em processo de averbação, nos moldes do inciso VIII, do art. 4º da Resolução nº 1.369/2018 do TCM/BA;

Resolve:

Art. 1º - De acordo com o artigo nº 42 e 80, da Lei nº 1.800/2008 (Regime Próprio de Previdência Social do Município de Jequié), conceder **AVERBAÇÃO DE TEMPO DE CONTRIBUIÇÃO**, referente ao período de 02 (dois) anos, 04 (quatro) meses e 12 (doze) dias, para efeito de Aposentadoria à servidora, **ELIANA PAES ROCHA**, lotada na Secretaria Municipal de Serviços Públicos, na Função de Gari, Nível/Classe: A – 15, Matrícula nº 837, conforme parecer jurídico nº 358/2021, da Procuradoria Geral do Município.

Art. 2º- Esta portaria entra em vigor a partir da data de sua publicação, revogando todas as disposições em contrário.

Registre-se e Publique-se.

SECRETARIA MUNICIPAL DE GOVERNO, EM 27 DE DEZEMBRO DE 2023.

ZENILDO BRANDÃO SANTANA
= PREFEITO =

REGISTRADO

SOB NÚMERO 1101 ÀS FLS. DO LIVRO PORTARIA
EM 27 DE DEZEMBRO DE 2023.

VAGNER DE CASTRO AMPARO
SECRETÁRIO MUNICIPAL DE GOVERNO

Praça Duque de Caxias, s/n, Jequiezinho, Jequié-BA – Tel. (73) 3526-8031; Telefax: (73) 3526-8030;
email: pmj@jequie.ba.gov.br

Prefeitura Municipal de Jequié



ESTADO DA BAHIA
PREFEITURA MUNICIPAL DE JEQUIÉ
SECRETARIA MUNICIPAL DE GOVERNO

P O R T A R I A N.º 1102

EM 27 DE DEZEMBRO DE 2023.

O PREFEITO MUNICIPAL DE JEQUIÉ - ESTADO DA BAHIA, no uso de suas atribuições legais, e tendo em vista despachos e pareceres exarados no processo administrativo n.º 1003/20, de 20 de janeiro de 2020,

CONSIDERANDO a necessidade de documentação obrigatória atinente aos atos de concessão de aposentadoria e pensão, proferidos pela autoridade competente do município, e de decisão emitida em processo de averbação, nos moldes do inciso VIII, do art. 4º da Resolução nº 1.369/2018 do TCM/BA;

Resolve:

Art. 1º - De acordo com o artigo nº 42 e 80, da Lei nº 1.800/2008 (Regime Próprio de Previdência Social do Município de Jequié), conceder **AVERBAÇÃO DE TEMPO DE CONTRIBUIÇÃO**, referente ao período de 05 (cinco) anos, 02 (dois) meses e 06 (seis) dias, para efeito de Aposentadoria à servidora, **MOEMA MEIRELES BATISTA**, lotada na Secretaria Municipal de Saúde, na Função de Enfermeira, Nível/Classe: A – 15, Matrícula nº 301, conforme parecer jurídico nº 3887/2023, da Procuradoria Geral do Município.

Art. 2º- Esta portaria entra em vigor a partir da data de sua publicação, revogando todas as disposições em contrário.

Registre-se e Publique-se.

SECRETARIA MUNICIPAL DE GOVERNO, EM 27 DE DEZEMBRO DE 2023.

ZENILDO BRANDÃO SANTANA
= PREFEITO =

REGISTRADO

SOB NÚMERO 1102 ÀS FLS. DO LIVRO PORTARIA
EM 27 DE DEZEMBRO DE 2023.

VAGNER DE CASTRO AMPARO
SECRETÁRIO MUNICIPAL DE GOVERNO

Praça Duque de Caxias, s/n, Jequiezinho, Jequié-BA – Tel. (73) 3526-8031; Telefax: (73) 3526-8030;
email: pmj@jequie.ba.gov.br

Prefeitura Municipal de Jequié



ESTADO DA BAHIA
PREFEITURA MUNICIPAL DE JEQUIÉ
SECRETARIA MUNICIPAL DE GOVERNO

P O R T A R I A N.º 1103

EM 27 DE DEZEMBRO DE 2023.

O PREFEITO MUNICIPAL DE JEQUIÉ - ESTADO DA BAHIA, no uso de suas atribuições legais, e tendo em vista despachos e pareceres exarados no processo administrativo n.º 10695/23, de 27 de setembro de 2023,

CONSIDERANDO a necessidade de documentação obrigatória atinente aos atos de concessão de aposentadoria e pensão, proferidos pela autoridade competente do município, e de decisão emitida em processo de averbação, nos moldes do inciso VIII, do art. 4º da Resolução nº 1.369/2018 do TCM/BA;

Resolve:

Art. 1º - De acordo com o artigo nº 42 e 80, da Lei nº 1.800/2008 (Regime Próprio de Previdência Social do Município de Jequié), conceder **AVERBAÇÃO DE TEMPO DE CONTRIBUIÇÃO**, referente ao período de 04 (quatro) anos e 06 (seis) meses, para efeito de Aposentadoria à servidora, **MARIA DO PERPETUO SOCORRO PEREIRA LOMANTO**, lotada na Procuradoria Municipal, na Função de Procuradora, Nível/Classe: VII – P, Matrícula nº 1467, conforme parecer jurídico nº 3840/2023, da Procuradoria Geral do Município.

Art. 2º- Esta portaria entra em vigor a partir da data de sua publicação, revogando todas as disposições em contrário.

Registre-se e Publique-se.

SECRETARIA MUNICIPAL DE GOVERNO, EM 27 DE DEZEMBRO DE 2023.

ZENILDO BRANDÃO SANTANA
= PREFEITO =

REGISTRADO

SOB NÚMERO 1103 ÀS FLS. DO LIVRO PORTARIA
EM 27 DE DEZEMBRO DE 2023.

VAGNER DE CASTRO AMPARO
SECRETÁRIO MUNICIPAL DE GOVERNO

Praça Duque de Caxias, s/n, Jequiezinho, Jequié-BA – Tel. (73) 3526-8031; Telefax: (73) 3526-8030;
email: pmj@jequie.ba.gov.br

Prefeitura Municipal de Jequié



ESTADO DA BAHIA
PREFEITURA MUNICIPAL DE JEQUIÉ
SECRETARIA MUNICIPAL DE GOVERNO

P O R T A R I A N.º 1104 E M 27 DE DEZEMBRO DE 2023.

O PREFEITO MUNICIPAL DE JEQUIÉ - ESTADO DA BAHIA, no uso de suas atribuições legais, e tendo em vista despachos exarados no Processo n.º 12523/23, de 01 de dezembro de 2023,

Resolve:

Art. 1º - Nos termos do artigo 18, inciso XXIX, da Lei nº 1.130, de 05 de abril de 1990 (Lei Orgânica do Município de Jequié), conceder a funcionária desta Prefeitura, **TEREZA BISPO DOS SANTOS**, lotada na Secretaria Municipal de Governo, na Função de Guarda Municipal, Nível/Classe: A – 8, Matrícula nº 2176, 03 (três) meses de **LICENÇA PRÊMIO**, referente ao 4º (quarto) quinquênio, a partir de 01 de janeiro de 2024.

Art. 2º- Esta portaria entra em vigor a partir da data de sua publicação, revogando todas as disposições em contrário.

Registre-se e Publique-se.

SECRETARIA MUNICIPAL DE GOVERNO, EM 27 DE DEZEMBRO DE 2023.

ZENILDO BRANDÃO SANTANA
= PREFEITO =

REGISTRADO

SOB NÚMERO 1104 ÀS FLS. DO LIVRO PORTARIA.

EM 27 DE DEZEMBRO DE 2023.

VAGNER DE CASTRO AMPARO
SECRETÁRIO MUNICIPAL DE GOVERNO

Praça Duque de Caxias, s/n, Jequiezinho, Jequié-BA – Tel. (73) 3526-8031; Telefax: (73) 3526-8030;
email: pmj@jequie.ba.gov.br

Prefeitura Municipal de Jequié



ESTADO DA BAHIA
PREFEITURA MUNICIPAL DE JEQUIÉ
SECRETARIA MUNICIPAL DE GOVERNO

P O R T A R I A N.º 1105

EM 27 DE DEZEMBRO DE 2023.

O PREFEITO MUNICIPAL DE JEQUIÉ - ESTADO DA BAHIA, no uso de suas atribuições legais, e tendo em vista despachos exarados no Processo n.º 3929/23, de 30 de março de 2023,

Resolve:

Art. 1º - Nos termos do artigo 18, inciso XXIX, da Lei nº 1.130, de 05 de abril de 1990 (Lei Orgânica do Município de Jequié), conceder a funcionária desta Prefeitura, **MARIA DAS GRAÇAS COSTA BARBOSA**, lotada na Secretaria Municipal de Educação, na Função de Agente de Serviços Gerais, Nível/Classe: A – 15, Matrícula nº 1722, 03 (três) meses de **LICENÇA PRÊMIO**, referente ao 5º (quinto) quinquênio, a partir de 02 de janeiro de 2024.

Art. 2º - Esta portaria entra em vigor a partir da data de sua publicação, revogando todas as disposições em contrário.

Registre-se e Publique-se.

SECRETARIA MUNICIPAL DE GOVERNO, EM 27 DE DEZEMBRO DE 2023.

ZENILDO BRANDÃO SANTANA
= PREFEITO =

REGISTRADO

SOB NÚMERO 1105 ÀS FLS. DO LIVRO PORTARIA.

EM 27 DE DEZEMBRO DE 2023.

VAGNER DE CASTRO AMPARO
SECRETÁRIO MUNICIPAL DE GOVERNO

Praça Duque de Caxias, s/n, Jequiezinho, Jequié-BA – Tel. (73) 3526-8031; Telefax: (73) 3526-8030;
email: pmj@jequie.ba.gov.br

Prefeitura Municipal de Jequié

Lei



ESTADO DA BAHIA
PREFEITURA MUNICIPAL DE JEQUIÉ
SECRETARIA MUNICIPAL DE GOVERNO

LEI Nº 2.352 - EM 27 DE DEZEMBRO DE 2023.

CRIAÇÃO OS COMPONENTES MUNICIPAIS DO SISTEMA MUNICIPAL DE SEGURANÇA ALIMENTAR E NUTRICIONAL-SIMSAN, REVOGA A LEI MUNICIPAL Nº 1.973 DE 15 DE OUTUBRO DE 2015, DEFINE OS PARÂMETROS PARA ELABORAÇÃO E IMPLEMENTAÇÃO DO PLANO MUNICIPAL DE SEGURANÇA ALIMENTAR E NUTRICIONAL E DÁ OUTRAS PROVIDÊNCIAS.

O PREFEITO DO MUNICÍPIO DE JEQUIÉ - ESTADO DA BAHIA, no uso de suas atribuições legais, faço saber que a Câmara Municipal de Vereadores aprovou e eu sanciono a seguinte Lei:

CAPÍTULO I DISPOSIÇÕES GERAIS

Art. 1º - Esta lei estabelece os componentes municipais do Sistema Municipal de Segurança Alimentar e Nutricional – SIMSAN, em consonância com os princípios, diretrizes e definições fixados na Lei Federal nº 11.346, de 15 de setembro de 2006, e na sua regulamentação, com vistas a assegurar o direito humano à alimentação adequada.

Art. 2º - Incumbe ao Município adotar as políticas e ações que se façam necessárias para respeitar, proteger, promover e prover o direito humano à alimentação adequada e segurança alimentar e nutricional de toda a sua população.

Parágrafo único. A adoção das políticas e ações referidas no “caput” deste artigo deverá levar em conta as dimensões ambientais, culturais, econômicas, regionais e sociais do Município, com prioridade para as regiões e populações mais vulneráveis.

Art. 3º - No Município de Jequié, além do previsto na Lei Federal nº 11.346, de 2006, a segurança alimentar e nutricional abrange também:

I - a adoção de medidas para o enfrentamento dos distúrbios e doenças decorrentes da alimentação inadequada, bem como para a efetivação do controle público quanto à qualidade nutricional dos alimentos, práticas indutoras de maus hábitos alimentares e a desinformação relativa à segurança alimentar e nutricional em nível local;

II - a educação alimentar e nutricional, visando contribuir para uma vida saudável e para a manutenção de ambientes equilibrados, a partir de processos continuados

Prefeitura Municipal de Jequié - Praça Duque de Caxias, s/n, Jequezinho, Jequié/BA: CEP: 45203-960: Fone (73)3526-8013

Av. Otávio Mangabeira | S/N | Km 3 | Jequié-Ba

pmjequie.ba.ipmbrasil.org.br

Prefeitura Municipal de Jequié



ESTADO DA BAHIA
PREFEITURA MUNICIPAL DE JEQUIÉ
SECRETARIA MUNICIPAL DE GOVERNO

estratégias que considerem a realidade local e as especificidades de cada indivíduo e seus grupos sociais.

Art. 4º - Deve também o poder público municipal:

- I - avaliar, fiscalizar e monitorar a realização do direito humano à alimentação adequada, bem como criar e fortalecer os mecanismos para a sua exigibilidade;
- II - empenhar-se na promoção de cooperação técnica com os governos federal, estadual e dos demais municípios do Estado, de modo a contribuir para a realização do direito humano à alimentação adequada.

CAPÍTULO II **COMPONENTES DO SISTEMA MUNICIPAL DE SEGURANÇA ALIMENTAR E** **NUTRICIONAL – SIMSAN**

Art. 5º - Integram o Sistema de Segurança Alimentar e Nutricional – SIMSAN no âmbito do Município de Jequié:

- I - a Conferência Municipal de Segurança Alimentar e Nutricional – COMSAN;
- II - o Conselho Municipal de Segurança Alimentar e Nutricional – COMSEA;
- III – o Fundo Municipal de Segurança Alimentar e Nutricional (FMSAN);
- IV - a Câmara Intersetorial Municipal de Segurança Alimentar e Nutricional – CAISAN-Municipal;
- V - instituições privadas, com ou sem fins lucrativos, que manifestem interesse na adesão e que respeitem os critérios, princípios e diretrizes do SIMSAN.

Art. 6º - Constitui a Conferência Municipal de Segurança Alimentar e Nutricional – COMSAN instância responsável pela indicação, ao Conselho Municipal de Segurança Alimentar e Nutricional – COMSEA, das diretrizes e prioridades da Política e do Plano Municipal de Segurança Alimentar e Nutricional, bem como pela avaliação do SIMSAN no âmbito do Município.

CAPÍTULO III **DO CONSELHO MUNICIPAL DE SEGURANÇA ALIMENTAR E NUTRICIONAL** **(COMSEA)**

Art. 7º - São princípios norteadores da Instituição do Conselho de Segurança Alimentar e Nutricional do Município de Jequié-BA.

- I - Promoção do direito humano à alimentação;

Prefeitura Municipal de Jequié - Praça Duque de Caxias, s/n, Jequiezinho, Jequié/BA: CEP: 45203-960: Fone (73)3526-8013

Prefeitura Municipal de Jequié



ESTADO DA BAHIA
PREFEITURA MUNICIPAL DE JEQUIÉ
SECRETARIA MUNICIPAL DE GOVERNO

II - Integração das ações dos Poderes Públicos Nacional, Estadual e Municipal, com as entidades representativas da sociedade civil e com os organismos nacionais e internacionais de cooperação;

III - Promoção da distribuição equitativa de recursos alimentícios do município, em relação às necessidades, visando à erradicação da miséria;

IV - Incentivo ao controle social das ações do COMSEA;

Art. 8º - Compete ao Conselho Municipal de Segurança Alimentar e Nutricional COMSEA do Município de Jequié-Bahia:

I - Convocar a Conferência Municipal de Segurança Alimentar e Nutricional, bem como definir seus parâmetros de composição, organização e funcionamento, por meio de regimento próprio;

II - Propor ao Poder Executivo Municipal, considerando as deliberações da Conferência Municipal de Segurança Alimentar e Nutricional, os programas, ações, diretrizes e prioridades da Política e do Plano Municipal de Segurança Alimentar e Nutricional, incluindo-se requisitos orçamentários para sua consecução;

III - Apreciar e aprovar a Política e o Plano Municipal de Segurança Alimentar e Nutricional elaborado pela Câmara Intersetorial de Segurança Alimentar e Nutricional do município (CAISAN);

IV - Articular, acompanhar e monitorar, em regime de colaboração com os demais integrantes do sistema, a implementação e a convergência de ações inerentes à Política e ao Plano Municipal de Segurança Alimentar e Nutricional;

V - Mobilizar e apoiar entidades da sociedade civil na discussão e na implementação de ações públicas de Segurança Alimentar e Nutricional;

VI - Instituir mecanismo de formação e capacitação permanente em Segurança Alimentar e Nutricional dos conselheiros e observadores;

VII - Promover campanhas de conscientização da opinião pública sobre o direito humano à alimentação adequada e saudável, democratizando as informações inerentes à Segurança Alimentar e Nutricional;

VIII - Elaborar seu regimento interno, em até sessenta dias, a contar da data de sua instalação;

Prefeitura Municipal de Jequié - Praça Duque de Caxias, s/n, Jequiezinho, Jequié/BA: CEP: 45203-960: Fone (73)3526-8013

Prefeitura Municipal de Jequié



ESTADO DA BAHIA
PREFEITURA MUNICIPAL DE JEQUIÉ
SECRETARIA MUNICIPAL DE GOVERNO

IX - Apoiar a atuação integrada dos órgãos governamentais e das organizações da sociedade civil envolvidas nas ações voltadas à segurança alimentar e nutricional;

X - Criar câmaras temáticas para acompanhamento permanente nas áreas de Segurança Alimentar e Nutricional;

XI - Exercer outras atividades correlatas.

Art. 9º - O Conselho Municipal de Segurança Alimentar e Nutricional (COMSEA) do Município de Jequié-Bahia será composto por no mínimo 15 (Quinze) conselheiros (as), membros titulares e respectivos suplentes, sendo 2/3 de representantes da sociedade civil organizada e 1/3 de representantes do Governo Municipal, preferencialmente, organizado com a seguinte composição:

I - Representação da Administração Pública, em número de 05 (Cinco) com atuação direta na política pública de Segurança Alimentar e Nutricional.

I - Representação da sociedade civil, em número de 10 (Dez) membros, em processo eleitoral, em assembleias específicas de Segurança Alimentar e Nutricional, por segmento;

§ 1º- Caberá ao Governo Municipal indicar seus representantes das Secretarias afins ao tema da Segurança Alimentar e Nutricional.

§ 2º - A definição da representação da sociedade civil constará no Regimento Interno devendo contemplar os segmentos previstos na Política Nacional de Segurança Alimentar e Nutricional.

§ 3º - As instituições representadas no COMSEA devem ter efetiva atuação no Município, especialmente, as que trabalham com alimentos, nutrição, educação e organização popular.

§ 4º - Os (as) Conselheiros (as) suplentes substituirão os (as) titulares, em seus impedimentos, regulamentado pelo regimento, nas reuniões do COMSEA e de suas Câmaras Temáticas, com direito a voz e voto.

§ 5º - Os membros do COMSEA serão nomeados pelo Chefe do Poder Executivo, para um mandato de 02 (dois) anos, podendo ser reconduzidos para igual período;

Prefeitura Municipal de Jequié - Praça Duque de Caxias, s/n, Jequiezinho, Jequié/BA: CEP: 45203-960: Fone (73)3526-8013

Prefeitura Municipal de Jequié



ESTADO DA BAHIA
PREFEITURA MUNICIPAL DE JEQUIÉ
SECRETARIA MUNICIPAL DE GOVERNO

§ 6º - O COMSEA será presidido por um (a) conselheiro (a) representante da sociedade civil, escolhida por seus pares, na reunião de instalação do Conselho.

§ 7º - Poderão ser convidados a participar das reuniões do COMSEA, sem direito a voto, titulares de outros órgãos ou entidades públicas, bem como pessoas que representem a sociedade civil, sempre que da pauta constar assuntos de sua área de atuação.

§ 8º A participação dos Conselheiros no COMSEA não será remunerada.

Art. 10 - O Conselho Municipal de Segurança Alimentar e Nutricional - COMSEA do Município de Jequié-Bahia poderá instituir grupos de trabalho, de caráter temporário, para estudar e propor medidas específicas.

Art. 11 - O Conselho Municipal de Segurança Alimentar e Nutricional - COMSEA do Município de Jequié-Bahia reunir-se-á, ordinariamente, em sessões mensais, e extraordinariamente, quando convocado por seu Presidente ou, pelo menos, pela metade de seus membros.

Art. 12 - O Conselho Municipal de Segurança Alimentar e Nutricional - COMSEA do Município de Jequié-Bahia e a Gestão Municipal convocará em 120 dias, após a instalação do conselho, a Câmara Intersectorial de Segurança Alimentar e Nutricional (CAISAN) para a elaboração do Plano Municipal de Segurança Alimentar e Nutricional.

CAPÍTULO IV DO FUNDO MUNICIPAL DE SEGURANÇA ALIMENTAR E NUTRICIONAL - (FMSAN)

Art. 13 - Fica criado o Fundo Municipal de Segurança Alimentar e Nutricional, instrumento de captação, repasse e aplicação de recursos destinados a propiciar suporte financeiro para a implantação, manutenção e desenvolvimento de planos, programas, projetos e ações voltadas às pessoas em vulnerabilidade social e nutricional no Município de Jequié-Ba.

Art. 14 - Constituirão receitas do Fundo Municipal de Segurança Alimentar e Nutricional:

- I - dotação orçamentária da União, do Estado e Município;
- II - as resultantes de doações do Setor Privado, pessoas físicas ou jurídicas;

Prefeitura Municipal de Jequié - Praça Duque de Caxias, s/n, Jequiezinho, Jequié/BA: CEP: 45203-960: Fone (73)3526-8013

Prefeitura Municipal de Jequié



ESTADO DA BAHIA
PREFEITURA MUNICIPAL DE JEQUIÉ
SECRETARIA MUNICIPAL DE GOVERNO

III - os rendimentos eventuais, inclusive de aplicações financeiras dos recursos disponíveis;

IV - as advindas de acordos e convênios;

V - os auxílios, legados, valores, contribuições e doações, inclusive de bens móveis e imóveis, que lhe forem destinados por pessoas físicas ou jurídicas públicas ou privadas, nacionais ou internacionais;

VI - produtos de aplicações financeiras dos recursos disponíveis; outras receitas destinadas ao referido Fundo.

Art. 15 - O Fundo Municipal de Segurança Alimentar e Nutricional ficará vinculado diretamente à Secretaria Municipal de Desenvolvimento Social, através de seu ordenador(a) e gerido pelo Conselho Municipal de Segurança Alimentar e Nutricional, tendo sua destinação liberada através de projetos, programas e atividades previstos no plano de ação e aplicação aprovado pelo Conselho Municipal de Segurança Alimentar e Nutricional.

§1º- Será aberta conta bancária específica em instituição financeira oficial, sob a denominação “Fundo Municipal de Segurança Alimentar e Nutricional”, para movimentação dos recursos financeiros do Fundo, sendo elaborado, mensalmente balancete demonstrativo da receita e da despesa, que deverá ser publicado na imprensa oficial, após apresentação e aprovação do Conselho Municipal de Segurança Alimentar e Nutricional.

§2º- A contabilidade do Fundo tem por objetivo evidenciar a sua situação financeira e patrimonial, observados os padrões e normas estabelecidas na legislação pertinente.

§3º- O gestor do Fundo Municipal de Segurança Alimentar e Nutricional do município de Jequié-Ba, será escolhido dentre os membros do Conselho Municipal de Segurança Alimentar e Nutricional - COMSEA, sendo nomeado posteriormente por decreto do poder executivo, tendo como atribuições:

I - solicitar a política de aplicação dos recursos ao Conselho Municipal de Segurança Alimentar e Nutricional - COMSEA;

II - submeter o demonstrativo contábil da movimentação financeira do Fundo, ao Conselho Municipal de Segurança Alimentar e Nutricional - COMSEA;

III - assinar cheques, ordenar empenhos e pagamentos das despesas do Fundo, em conjunto com o ordenador do fundo;

IV - outras atividades indispensáveis para o gerenciamento do Fundo.

Prefeitura Municipal de Jequié - Praça Duque de Caxias, s/n, Jequiezinho, Jequié/BA: CEP: 45203-960: Fone (73)3526-8013

Prefeitura Municipal de Jequié



ESTADO DA BAHIA
PREFEITURA MUNICIPAL DE JEQUIÉ
SECRETARIA MUNICIPAL DE GOVERNO

§4º - O Ordenador do Fundo Municipal de Segurança Alimentar e Nutricional será o(a) Secretário(a) Municipal de Desenvolvimento Social.

§5º - O Chefe do Poder Executivo Municipal, mediante decreto, no prazo de 90 dias da publicação desta Lei, estabelecerá as normas referentes à organização e operacionalização do Fundo Municipal de Segurança Alimentar e Nutricional.

Art. 16 - Esta Lei entra em vigor na data de sua edição, revogadas as disposições em contrário.

Registre-Se e Publique-Se.

SECRETARIA MUNICIPAL DE GOVERNO, EM 27 DE DEZEMBRO DE 2023.

ZENILDO BRANDÃO SANTANA

=PREFEITO =

REGISTRADO

SOB NÚMERO 2.352 ÀS FLS. DO LIVRO LEI

EM 27 DE DEZEMBRO DE 2023.

VAGNER DE CASTRO AMPARO
SECRETÁRIO MUNICIPAL DE GOVERNO

Prefeitura Municipal de Jequié



ESTADO DA BAHIA
PREFEITURA MUNICIPAL DE JEQUIÉ
SECRETARIA MUNICIPAL DE GOVERNO

LEI Nº 2.353 - EM 27 DE DEZEMBRO DE 2023.

DENOMINA DE TRAVESSA T, A TRAVESSA LOCALIZADA ENTRE A RUA G E RUA T, NA VOVÓ CAMILA, BAIRRO DO JEQUIEZINHO.

O PREFEITO MUNICIPAL DE JEQUIÉ, ESTADO DA BAHIA, faço saber que a Câmara Municipal de Jequié aprovou e eu sanciono a seguinte Lei:

Art. 1º - Denomina de Travessa T, a travessa localizada entre a Rua G e Rua T, na Vovó Camila, Bairro do Jequezinho.

Art. 2º - O órgão competente do Poder Executivo Municipal tomará as providências cabíveis, como a colocação de uma placa identificadora, e que sejam feitas as comunicações necessárias aos Correios e Telégrafos, a Coelba e a Embasa, assim como aos seus moradores.

Art. 3º - Esta Lei entrará em vigor na data de sua publicação, revogadas as disposições em contrário.

Registre-Se e Publique-Se.

SECRETARIA MUNICIPAL DE GOVERNO, EM 27 DE DEZEMBRO DE 2023.

ZENILDO BRANDÃO SANTANA

=PREFEITO =

REGISTRADO

SOB NÚMERO 2.353 ÀS FLS. DO LIVRO LEI

EM 27 DE DEZEMBRO DE 2023.

VAGNER DE CASTRO AMPARO
SECRETÁRIO MUNICIPAL DE GOVERNO

Prefeitura Municipal de Jequié - Praça Duque de Caxias, s/n, Jequezinho, Jequié/BA: CEP: 45203-960: Fone (73)3526-8013

Prefeitura Municipal de Jequié



ESTADO DA BAHIA
PREFEITURA MUNICIPAL DE JEQUIÉ
SECRETARIA MUNICIPAL DE GOVERNO

L E I Nº 2.354 - EM 27 DE DEZEMBRO DE 2023.

DENOMINA DE PRAÇA JOSÉ SOUZA SANTOS, A NOVA PRAÇA LOCALIZADA NO LOTEAMENTO VILA VITORIA NO BAIRRO DO JEQUIEZINHO NO MUNICÍPIO DE JEQUIÉ.

O PREFEITO MUNICIPAL DE JEQUIÉ, ESTADO DA BAHIA, faz saber a todos os habitantes deste Município, que a Câmara Municipal aprovou e eu sanciono a seguinte lei:

Art. 1º - Fica denominada de **Praça José Souza Santos**, a nova praça localizada no Loteamento Vila Vitoria no Bairro do Jequezinho Município de Jequié.

Art. 2º - O órgão competente do Poder Executivo Municipal tomará as providências cabíveis, como a colocação de uma placa identificatória, e que sejam feitas as comunicações necessárias aos Correios e Telégrafos, a Coelba e a Embasa, assim como aos seus moradores.

Art. 3º - Esta Lei entrará em vigor na data de sua publicação, revogadas as disposições em contrário.

Registre-Se e Publique-Se.

SECRETARIA MUNICIPAL DE GOVERNO, EM 27 DE DEZEMBRO DE 2023.

ZENILDO BRANDÃO SANTANA

=PREFEITO =

REGISTRADO

SOB NÚMERO 2.354 ÀS FLS. DO LIVRO LEI

EM 27 DE DEZEMBRO DE 2023.

VAGNER DE CASTRO AMPARO
SECRETÁRIO MUNICIPAL DE GOVERNO

Prefeitura Municipal de Jequié - Praça Duque de Caxias, s/n, Jequezinho, Jequié/BA: CEP: 45203-960: Fone (73)3526-8013

Prefeitura Municipal de Jequié



ESTADO DA BAHIA
PREFEITURA MUNICIPAL DE JEQUIÉ
SECRETARIA MUNICIPAL DE GOVERNO

LEI Nº 2.355 - EM 27 DE DEZEMBRO DE 2023

**ALTERA O NOME DA TRAVESSA EDVALDO
CARDOSO E DÁ OUTRAS PROVIDENCIAS.**

O **PREFEITO MUNICIPAL DE JEQUIÉ – ESTADO DA BAHIA**, no uso de suas atribuições legais, faço saber que a **CÂMARA MUNICIPAL DE JEQUIÉ** aprovou e eu sanciono a seguinte lei.

Art. 1º - Fica alterado o nome da Travessa Edvaldo Cardoso, no bairro Mandacaru, Jequié-BA, CEP 45210-100, passando a denominar-se de **Travessa Antônio Brito Borges**.

Art. 2º - Esta Lei entrará em vigor na data de sua publicação, revogando as disposições em contrário. Registre-se e Publique-se

Registre-Se e Publique-Se.

SECRETARIA MUNICIPAL DE GOVERNO, EM 27 DE DEZEMBRO DE 2023.

ZENILDO BRANDÃO SANTANA

=PREFEITO =

REGISTRADO

**SOB NÚMERO 2.355 ÀS FLS. DO LIVRO LEI
EM 27 DE DEZEMBRO DE 2023.**

**VAGNER DE CASTRO AMPARO
SECRETÁRIO MUNICIPAL DE GOVERNO**

Prefeitura Municipal de Jequié



ESTADO DA BAHIA
PREFEITURA MUNICIPAL DE JEQUIÉ
SECRETARIA MUNICIPAL DE GOVERNO

L E I Nº 2.356

- EM 27 DE DEZEMBRO DE 2023.

DENOMINA PRAÇA SALVADOR MOURA GONDIM A PRAÇA QUE ESTÁ SENDO CONTRUÍDA NA AVENIDA NAZARÉ NA LOCALIDADE DO BARRO PRETO NO BAIRRO CAIXA D'ÁGUA.

O PREFEITO DO MUNICIPIO DE JEQUIÉ – ESTADO DA BAHIA, no uso de suas atribuições legais, faço saber que a Câmara Municipal de Jequié aprovou e eu sanciono a seguinte lei.

Art. 1º - Fica denominado de **Praça Salvador Moura Gondim** o espaço localizado na Avenida Nazaré na localidade do Barro Preto no Bairro Caixa D'água.

Art. 2º - O órgão competente do Poder Executivo Municipal tomará as providências cabíveis, como a colocação de placa e quadro com fotografia e nome do homenageado.

Art. 3º - Esta lei entrará em vigor na data de sua publicação, revogadas as disposições em contrário.

Registre-Se e Publique-Se.

SECRETARIA MUNICIPAL DE GOVERNO, EM 27 DE DEZEMBRO DE 2023.

ZENILDO BRANDÃO SANTANA

= PREFEITO =

REGISTRADO

SOB NÚMERO 2.356 ÀS FLS. DO LIVRO LEI

EM 27 DE DEZEMBRO DE 2023.

**VAGNER DE CASTRO AMPARO
SECRETÁRIO MUNICIPAL DE GOVERNO**

Prefeitura Municipal de Jequié



ESTADO DA BAHIA
PREFEITURA MUNICIPAL DE JEQUIÉ
SECRETARIA MUNICIPAL DE GOVERNO

L E I Nº 2.357

-

EM 27 DE DEZEMBRO DE 2023.

DISPÕE SOBRE A OBRIGATORIEDADE DE AFIXAÇÃO DE PLACAS INFORMATIVAS EM BRAILE, NAS ENTRADAS DOS ÓRGÃOS E REPARTIÇÕES PÚBLICAS E PRIVADAS, EM PORTAS DE GABINETES, INDICANDO CORREDORES, ESCADAS OU LOCAIS DE CIRCULAÇÃO DE PESSOAS NO ÂMBITO DO MUNICÍPIO DE JEQUIÉ.

O PREFEITO MUNICIPAL DE JEQUIÉ - ESTADO DA BAHIA, no uso de suas atribuições legais, faz saber que a Câmara Municipal aprovou e eu sanciono a seguinte Lei:

Art. 1º - Fica determinada a afixação de placas de orientação em Braille (sistema de escrita tátil) em portas de órgãos, gabinetes, repartições públicas e privadas indicando corredores, escadas ou locais de circulação de pessoas, e deverão ser instaladas em altura que permita fácil acesso e visualização.

Art. 2º - Esta lei entra em vigor na data de sua publicação.

Registre-Se e Publique-Se.

SECRETARIA MUNICIPAL DE GOVERNO, EM 27 DE DEZEMBRO DE 2023.

ZENILDO BRANDÃO SANTANA

= PREFEITO =

REGISTRADO

SOB NÚMERO 2.357 ÀS FLS. DO LIVRO LEI

EM 27 DE DEZEMBRO DE 2023.

VAGNER DE CASTRO AMPARO
SECRETÁRIO MUNICIPAL DE GOVERNO

Prefeitura Municipal de Jequié - Praça Duque de Caxias, s/n, Jequiezinho, Jequié/BA: CEP: 45203-960: Fone (73)3526-8013

Prefeitura Municipal de Jequié

Pregão Eletrônico



ESTADO DA BAHIA
 PREFEITURA MUNICIPAL DE JEQUIÉ
 SECRETARIA MUNICIPAL DE ADMINISTRAÇÃO
 DEPARTAMENTO DE COMPRAS E LICITAÇÕES

PREGÃO ELETRÔNICO – SISTEMA DE REGISTRO DE PREÇOS Nº 089/2023
PROCESSO LICITATORIO ADMINISTRATIVO Nº 297/2023
ATA DE REGISTRO DE PREÇOS Nº 345/2023

ONDA PRO IMPORTADORA DE MULTIVARIÉDADES E SUPRIMENTOS LTDA, com endereço à Rua Marcos Nicolau Strapassoni, nº 1748, Recanto Verde, Campina Grande do Sul-PR, CNPJ/MF Sob o 80.574.965/0001-27, conforme instrumento em anexo, vem pela presente **ATA DE REGISTRO DE PREÇOS**, firmada com a **Prefeitura Municipal de JEQUIÉ**, neste ato representado **Prefeito Municipal**, obrigar-se ao quanto segue:

CLÁUSULA PRIMEIRA – DO OBJETO

1.1 Registro visando **CONTRATAÇÃO DE EMPRESA PARA AQUISIÇÃO DE RECURSOS DIGITAIS(MESA INTERATIVA DIGITAL) PARA AS UNIDADES ESCOLARES PERTENCENTES AO SISTEMA MUNICIPAL DE ENSINO DE JEQUIÉ-BA.**

1.2 Os preços da **PROPONENTE** constante desta Ata de registro de preços ficam declarados registrados para fins de cumprimento deste instrumento e do Contrato que venha a ser firmado entre a **PROPONENTE** e a Administração.

1.3 A existência de preços registrados não obriga a Administração a firmar as contratações que deles poderão advir, ficando-lhe facultado a utilização de outras licitações, sendo assegurado ao beneficiário do registro preferência em igualdade de condições.

CLÁUSULA SEGUNDA – PREÇO E CONDIÇÕES DE PAGAMENTO

2.1 O valor da presente Ata de registro de preços é **R\$1.190.000,00 (um milhão e cento e noventa mil reais)**, constantes da proposta de preços apresentada no Pregão Eletrônico SRP nº 089/2023, que é parte integrante deste instrumento, independente de transcrição, fixo e irrevogável, incluso todos os custos e despesas decorrentes de transporte, seguros, impostos e taxas de qualquer natureza. Valor dos itens:

LOTE: UNICO -

ITEM	MARCA	QTD	UNID	DESCRIÇÃO RESUMIDA	PREÇO OFERTADO	TOTAL
001	BRINK MOBIL	50	UN	MESA INTERATIVA DIGITAL: RECURSO DE APOIO TECNOLÓGICO MULTIDISCIPLINAR, COM APLICATIVOS EDUCACIONAIS EMBARCADOS QUE PERMITAM EXPLORAR CONTEÚDOS CURRICULARES DESENVOLVIDOS TENDO COMO BASE AS DIRETRIZES CURRICULARES NACIONAIS DA EDUCAÇÃO BÁSICA E A BNCC ? BASE NACIONAL COMUM CURRICULAR, COMPOSTO DE UM COMPUTADOR COM TELA SENSÍVEL AO TOQUE EMBUTIDO EM UMA ESTRUTURA PLÁSTICA EM FORMA DE MESA. ESPECIFICAÇÕES TÉCNICAS MÍNIMAS DO EQUIPAMENTO: PROCESSADOR NO PADRÃO X86 COM 04 NÚCLEOS REAIS DE PROCESSAMENTO DE NO MÍNIMO 2 GHZ; MEMÓRIA CACHE DE NO MÍNIMO 2MB; ARQUITETURA 64 BITS; MÍNIMO DE 4 GB INSTALADO, PADRÃO DDR3 DE NO MÍNIMO 666 MHZ; INTERFACE CONTROLADORA DE VÍDEO INTEGRADA, DEVERÁ POSSUIR ALOCAÇÃO DINÂMICA DE MEMÓRIA; TAXA DE ATUALIZAÇÃO DE 60 HZ OU SUPERIOR; UNIDADE FLASH INTERNA DE CAPACIDADE DE ARMAZENAMENTO DE 64GB SSD (SESENTA E QUATRO GIGABYTES); INTERFACE TIPO SERIAL ATA 3 DE 6 GB/S; CONTROLADORA DE SOM COM CONECTORES DE SAÍDA E MICROFONE INTEGRADO AO GABINETE; NO MÍNIMO 2 (DUAS) PORTAS USB, SENDO PELO MENOS 1 (UMA) PADRÃO USB 3.0 OU SUPERIOR; CONTROLADORA DE REDE WI- FI PADRÃO 802.11N OU SUPERIOR; NO MÍNIMO 1 (UMA) SAÍDA DE VÍDEO PADRÃO VGA; NO MÍNIMO 1 (UMA) SAÍDA DE VÍDEO PADRÃO HDMI; NO MÍNIMO 2 (DOIS) ALTO-FALANTES INTEGRADOS AO GABINETE DO EQUIPAMENTO DE, NO MÍNIMO, 10W. DEVERÁ POSSUIR MOLDURA FRONTAL DE LIGA METÁLICA; DEVERÁ POSSUIR BOTÃO LIGADESLIGA PARA INICIALIZAÇÃO DO EQUIPAMENTO; ACABAMENTO COMPOSTO DE SUPERFÍCIES NÃO CORTANTES. MONITOR INTEGRADO AO GABINETE, COM TAMANHO MÍNIMO DE 20" PROPORÇÃO 16:9 E 16,7 MILHÕES DE CORES; SENSÍVEL AO TOQUE TIPO ?TOUCH SCREEN?, A NO MÍNIMO 10 PONTOS DE TOQUE SIMULTÂNEO; RESOLUÇÃO MÍNIMA DE 1920 X 1080 PIXELS; TEMPO DE RESPOSTA DE NO MÍNIMO 6 MS. FONTE DE ALIMENTAÇÃO COM TENSÕES DE ENTRADA DE 100V À 240V, COM AJUSTE AUTOMÁTICO. ESPECIFICAÇÕES TÉCNICAS MÍNIMAS DA ESTRUTURA PLÁSTICA: ESTRUTURA COMPOSTA POR TAMPO E PÉS SEPARADOS; DEVERÁ POSSUIR SUPORTE PARA O GABINETE COM FABRICAÇÃO EM POLIETILENO, E POSSUIR NO MÍNIMO TRATAMENTO ANTI-UV E ANTIESTÁTICO; DEVERÁ POSSUIR, NO MÁXIMO, AS SEGUINTE DIMENSÕES: LARGURA 100CM X PROFUNDIDADE: 70CM X ALTURA: 70CM; PÉS QUE PERMITAM O APOIO DO TAMPO COM SEGURANÇA E QUE EVITEM O TOMBAMENTO DO EQUIPAMENTO, MESMO NO CASO DO USUÁRIO SE APOIAR SOBRE A MESA. ESPECIFICAÇÕES TÉCNICAS E PEDAGÓGICAS SOBRE O CONTEÚDO EMBARCADO NA MESA DIGITAL: LICENÇA POR UNIDADE ENTREGUE DO SISTEMA OPERACIONAL MICROSOFT WINDOWS OU ANDROID. DEVERÁ POSSUIR APLICATIVOS INDICADOS PARA CRIANÇAS A PARTIR DE 3 ANOS, COM AS SEGUINTE ESPECIFICAÇÕES MÍNIMAS: OFFLINE POSSUIR PROTEÇÃO DE CONTEÚDO - PARA O USUÁRIO, NÃO É POSSÍVEL FAZER NOVAS INSTALAÇÕES E NEM APAGAR OS APLICATIVOS INSTALADOS. POSSIBILITAR QUE AS CRIANÇAS UTILIZEM A MESA INTERATIVA DIGITAL DE FORMA COMPARTILHADA, OU SEJA, DE 2 A 4 CRIANÇAS AO MESMO TEMPO. POSSUIR, NO MÍNIMO, 70 APLICATIVOS JÁ INSTALADOS NO EQUIPAMENTO DIGITAL, COMPOSTO DE NO MÍNIMO 4 E-BOOKS; 2 FERRAMENTAS E 60 DESAFIOS, PARA ACESSAR OS APLICATIVOS, UM MENU DE NAVEGAÇÃO DEVERÁ ESTAR DISPONÍVEL LOGO QUE O EQUIPAMENTO FOR LIGADO, AO CLICAR SOBRE CADA UM DOS ÍCONES, DEVERÃO EMBARCADO NA MESA DIGITAL: LICENÇA POR UNIDADE ENTREGUE DO SISTEMA OPERACIONAL MICROSOFT WINDOWS OU ANDROID. DEVERÁ POSSUIR APLICATIVOS INDICADOS PARA CRIANÇAS A PARTIR DE 3 ANOS, COM AS	23.800,00	1.190.000,00

Prefeitura Municipal de Jequié



ESTADO DA BAHIA
 PREFEITURA MUNICIPAL DE JEQUIÉ
 SECRETARIA MUNICIPAL DE ADMINISTRAÇÃO
 DEPARTAMENTO DE COMPRAS E LICITAÇÕES

			SEGUINTE ESPECIFICAÇÃO MÍNIMA: OFFLINE POSSUIR PROTEÇÃO DE CONTEÚDO - PARA O USUÁRIO, NÃO É POSSÍVEL FAZER NOVAS INSTALAÇÕES E NEM APAGAR OS APLICATIVOS INSTALADOS. POSSIBILITAR QUE AS CRIANÇAS UTILIZEM A MESA INTERATIVA DIGITAL DE FORMA COMPARTILHADA, OU SEJA, DE 2 A 4 CRIANÇAS AO MESMO TEMPO. POSSUIR, NO MÍNIMO, 70. APLICATIVOS JÁ INSTALADOS NO EQUIPAMENTO DIGITAL, COMPOSTO DE NO MÍNIMO 4 E-BOOKS, 2 FERRAMENTAS E 60 DESAFIOS. PARA ACESSAR OS APLICATIVOS, UM MENU DE NAVEGAÇÃO DEVERÁ ESTAR DISPONÍVEL LOGO QUE O EQUIPAMENTO FOR LIGADO. AO CLICAR SOBRE CADA UM DOS ÍCONES, DEVERÃO APARECER REFERÊNCIAS SOBRE A ETAPA DE ENSINO PARA O QUAL O APLICATIVO É SUGERIDO, BEM COMO A ÁREA DO CONHECIMENTO E ABORDAGEM CURRICULAR. DENTRE OS APLICATIVOS, DEVERÃO INCLUIR PELO MENOS 2 (DOIS) QUE POSSIBILITEM A AUTORIA POR PARTE DO ALUNO E OU PROFESSOR, PERMITINDO A MANIPULAÇÃO E O REDIRECIONAMENTO DAS INFORMAÇÕES DE FORMA A DESENVOLVER UMA VARIEDADE DE ATIVIDADES ALTERNATIVAS. NO MÍNIMO, DEVERÃO EXPLORAR CONTEÚDOS DE LÍNGUA PORTUGUESA E MATEMÁTICA. TODOS OS APLICATIVOS DEVERÃO CONTER OS SEGUINTE RECURSOS MÍNIMOS: BOTÃO QUE PODE SER ACESSADO A QUALQUER MOMENTO COM AS ORIENTAÇÕES ESCRITAS E EM ÁUDIO DOS COMANDOS E AÇÕES QUE DEVEM SER EXECUTADAS NO APLICATIVO; BOTÃO DE OPÇÕES E CONFIGURAÇÕES QUE PERMITA AO USUÁRIO SELECIONAR A LISTAGEM DAS PONTUAÇÕES CONQUISTADAS PELO USUÁRIO NO APLICATIVO (QUANDO HOVER), SELECIONAR O NÍVEL DE DIFICULDADE OU CATEGORIA (QUANDO HOVER), POSSIBILIDADE DE ESCOLHA OU TROCA DOS JOGADORES (QUANDO HOVER), JOGAR NOVAMENTE, CONTROLAR O VOLUME DO SOM, LIGAR E DESLIGAR A MÚSICA DO JOGO E VOLTAR AO MENU DE NAVEGAÇÃO DOS APLICATIVOS. SEMPRE QUE FOR NECESSÁRIO DIGITAR, O APLICATIVO DEVERÁ DISPONIBILIZAR UM TECLADO VIRTUAL NA TELA. O PROFESSOR DEVERÁ TER ACESSO A UMA ÁREA DE GESTÃO DE APLICATIVOS INSTALADOS NO EQUIPAMENTO, POR MEIO DE SENHA, EM QUE PODERÁ SELECIONAR OS RECURSOS DENTRO DOS SEUS OBJETIVOS PEDAGÓGICOS. PARA UTILIZAR EM UMA DETERMINADA AULA, DESTA FORMA, OS ALUNOS SÓ TERÃO ACESSO AOS APLICATIVOS SELECIONADOS PELO PROFESSOR. ESTA SELEÇÃO DE APLICATIVOS DEVERÁ SER REPLICADA PARA OUTROS EQUIPAMENTOS POR MEIO DE UM PENDRIVE. TODOS OS APLICATIVOS DEVERÃO ESTAR DE ACORDO COM A PORTARIA Nº 1.189/2018 DO MINISTÉRIO DA JUSTIÇA, REGISTRADOS COM A CLASSIFICAÇÃO INDICATIVA LIVRE. OS APLICATIVOS NÃO DEVEM TER VEICULAÇÃO DE PUBLICIDADE E DE COMUNICAÇÃO MERCADOLÓGICA DE PRODUTOS E SERVIÇOS. INCLUIR UM LIVRO IMPRESSO DE APOIO AO TRABALHO DO PROFESSOR, QUE ABORDE OS SEGUINTE TÓPICOS RELATIVOS AO USO DA MESA INTERATIVA EDUCACIONAL: A FUNDAMENTAÇÃO TEÓRICA, ORIENTAÇÕES METODOLÓGICAS, TIPOS DE RECURSOS, DESCRIÇÃO SOBRE O PROCESSO DE NAVEGAÇÃO E USABILIDADE, DESCRIÇÃO DOS APLICATIVOS, SUGESTÕES DE USO E ORIENTAÇÕES PEDAGÓGICAS INCLUSIVAS. GARANTIA: A GARANTIA DE FUNCIONAMENTO SERÁ PELO PROFESSOR. ESTA SELEÇÃO DE APLICATIVOS DEVERÁ SER REPLICADA PARA OUTROS EQUIPAMENTOS POR MEIO DE UM PENDRIVE. TODOS OS APLICATIVOS DEVERÃO ESTAR DE ACORDO COM A PORTARIA Nº 1.189/2018 DO MINISTÉRIO DA JUSTIÇA, REGISTRADOS COM A CLASSIFICAÇÃO INDICATIVA LIVRE. OS APLI		
TOTAL DO LOTE				1.190.000,00	

2.2 Nas hipóteses previstas no art. 65, inciso II, alínea “d” da lei 8.666/93, o órgão gerenciador poderá promover o equilíbrio econômico – financeiro do contrato, mediante processo fundamentado e aceito pela Administração. O pagamento será efetuado mensalmente após o 30º dia do mês subsequente ao fornecimento, no valor correspondente ao quantitativo comprovadamente entregue. A licitante vencedora apresentará nota fiscal referente ao fornecimento realizado a CONTRATANTE, que encaminhará ao Setor de pagamento, toda a documentação necessária ao seu pagamento.

2.3 Na ocorrência de necessidade de providências complementares por parte da contratada o decurso do prazo de pagamento será interrompido, reiniciando-se sua contagem a partir da data em que estas foram cumpridas.

2.4 O faturamento correspondente ao objeto contratado deverá ser apresentado pelo fornecedor, através de Nota Fiscal, em duas vias, após assinatura do Contrato e recebimento da Nota de Empenho.

2.5 A entrega do objeto, deverá ser feita em até 20 (Vinte) dias após recebimento da ordem de fornecimento pela empresa.

CLÁUSULA TERCEIRA – DO FORCIMENTO DOS MATERIAIS

3.1 A empresa vencedora fornecerá os materiais licitados/prestará os serviços contratados ao CONTRATANTE, livre de quaisquer ônus ou encargo, no prazo máximo determinado pelo edital, contados a partir da emissão da ordem de serviços.

CLÁUSULA QUARTA – VALIDADE

4.1 Esta Ata de Registro de preços tem validade de 12 meses, a contar da data de sua assinatura, conforme art. 15 da lei nº. 8.666/93, e decreto nº. 7892/2013.

CLÁUSULA QUINTA – OBRIGAÇÕES DA PROPONENTE

5.1 Cumprir, integralmente, sob pena de cancelamento da presente Ata de registro de preços todas as cláusulas constantes dos contratos por ventura firmados.

Prefeitura Municipal de Jequié



ESTADO DA BAHIA
PREFEITURA MUNICIPAL DE JEQUIÉ
SECRETARIA MUNICIPAL DE ADMINISTRAÇÃO
DEPARTAMENTO DE COMPRAS E LICITAÇÕES

5.2 Cumprir a presente Ata de Registro de Preços, nos termos aqui dispostos, sem prejuízo da cobrança da multa correspondente ao período total do atraso.

CLÁUSULA SEXTA – INCIDÊNCIAS FISCAIS

6.1 Os tributos (impostos, taxas, emolumentos, contribuições fiscais e para fiscais) que sejam devidos em decorrência direta ou indireta da presente Ata, serão de exclusiva responsabilidade do contribuinte, assim definido nas Normas tributárias.

6.2 A PROPONENTE declara haver levado em conta, na apresentação de sua proposta os tributos, emolumentos, contribuições fiscais e parafiscais, encargos trabalhistas e todas as despesas incidentes sobre a compra de matéria, não cabendo quaisquer reivindicações devidas a erros nesta avaliação, para efeito de solicitar revisão de preços por recolhimentos determinados pela autoridade competente.

CLÁUSULA SÉTIMA – REVISÃO DE PREÇOS

8.1. Fica vedada a revisão dos preços estabelecidos na ata, observando-se as disposições legais acerca da matéria.

CLÁUSULA OITAVA – SANÇÕES

9.1 Poderão ser aplicadas pela Administração à adjudicatária, as sanções previstas no art. 7º da lei 10.520/02, art. 87 da Lei nº. 8666/93 e na legislação aplicável à espécie.

CLÁUSULA NONA – CANCELAMENTO E ALTERAÇÃO DA ATA

10.1 O órgão gerenciador poderá, desde que conveniente aos interesses administrativos, cancelar esta ATA, sem que com isso, o fornecedor tenha direito a interpor recursos ou a indenizações.

10.2 O cancelamento parcial ou total de itens registrados far-se-á sempre a critério do órgão gerenciador.

CLÁUSULA DÉCIMA – DO FORO

12.4. Fica eleito o foro da Cidade de Jequié/BA, como o competente para dirimir questões decorrentes do cumprimento desta Ata de Registro de Preços, renunciando as partes a qualquer outro, por mais privilegiado que seja.

Jequié-Ba, 26 de dezembro de 2023, Contratante: ZENILDO BRANDÃO SANTANA, Prefeito Municipal. Fornecedor: ONDA PRO IMPORTADORA DE MULTIVARIEDADES E SUPRIMENTOS LTDA, CNPJ: 80.574.965/0001-27.

(Versão publicação, documento original encontra-se assinado nos autos do processo).

Prefeitura Municipal de Jequié



ESTADO DA BAHIA
 PREFEITURA MUNICIPAL DE JEQUIÉ
 SECRETARIA MUNICIPAL DE ADMINISTRAÇÃO
 DEPARTAMENTO DE COMPRAS E LICITAÇÕES

PREGÃO ELETRÔNICO – SISTEMA DE REGISTRO DE PREÇOS 110/2023
PROCESSO LICITATORIO ADMINISTRATIVO Nº 397/2023
ATA DE REGISTRO DE PREÇOS Nº 347/2023

FABRICA DE CENOGRAFIA AO INFINITO E ALEM LTDA, com endereço à **Rua Platina, nº635, Recreio Campestre Joia, Indaiatuba-SP**, CNPJ/MF Sob o **35.141.965/0001-89**, conforme instrumento em anexo, vem pela presente **ATA DE REGISTRO DE PREÇOS**, firmada com a **Prefeitura Municipal de JEQUIÉ**, neste ato representado **Prefeito Municipal**, obrigar-se ao quanto segue:

CLÁUSULA PRIMEIRA – DO OBJETO

1.1 Registro visando AQUISIÇÃO DE MATERIAL RECREATIVO PARA ATENDER AS NECESSIDADES DAS CRECHES/UNIDADES ESCOLARES VINCULADAS A SECRETARIA MUNICIPAL DE EDUCAÇÃO DE JEQUIÉ- BA.1.2 Os preços da PROPONENTE constante desta Ata de registro de preços ficam declarados registrados para fins de cumprimento deste instrumento e do Contrato que venha a ser firmado entre a PROPONENTE e a Administração.

1.3 A existência de preços registrados não obriga a Administração a firmar as contratações que deles poderão advir, ficando-lhe facultado a utilização de outras licitações, sendo assegurado ao beneficiário do registro preferência em igualdade de condições.

CLÁUSULA SEGUNDA – PREÇO E CONDIÇÕES DE PAGAMENTO

2.1 O valor da presente Ata de registro de preços é **R\$ 2.349.612,50 (dois milhões e trezentos e quarenta e nove mil e seiscentos e doze reais e cinquenta centavos)**, constantes da proposta de preços apresentada no Pregão Eletrônico SRP 110/2023, que é parte integrante deste instrumento, independente de transcrição, fixo e irrevogável, incluso todos os custos e despesas decorrentes de transporte, seguros, impostos e taxas de qualquer natureza. Valor dos itens:

Item	Descrição do Item	Marca	Unidade	Qtd.	Vi. Unitário	Vi. Total
356	BALANÇO MACACO: ELEMENTO CONFECCIONADO EM AÇO CARBONO MISTO DE 27, 2 E ¼? COM PAREDE TENDO ESPESSURA DE 2MM, MEDINDO APROXIMADAMENTE 3300X1850X1350MM INTERLIGADAS ATRAVÉS DE SOLDAGEM AO ARCO ELÉTRICO COM GÁS DE PROTEÇÃO, COM LACAGEM VIA PELÍCULA DE POLÍMERO TERMO-ENDURECÍVEL COLORIDO. POSSUI 04 ESCULTURAS COM 02 DIFERENTES FORMATOS, SENDO 01 MODELO COM MEDIDAS APROXIMADAS DE 1130X1000X550MM CONFECCIONADO COM MATÉRIA-PRIMA BASE EM FIBRA DE VIDRO, SENDO PARTE EM MANTA 450G/M² COM APROXIMADAMENTE 1MM POR CAMADA E PARTE EM ROVING DE ALTA PERFORMANCE TEX 4000, COM BAIXO NÍVEL DE ELETRICIDADE ESTÁTICA, AMBAS ENSIMADAS COM RESINA POLIÉSTER INSATURADA. ACABAMENTO EM MASSA PLÁSTICA PROMOVENDO A ESTÉTICA DO BRINQUEDO. PINTURA TEMÁTICA ARTÍSTICA DUCO AUTOMOTIVA E ACABAMENTO EM VERNIZ PU GLOSSY; 01 MODELO COM MEDIDAS APROXIMADAS DE 710X400X180MM CONFECCIONADO COM MATÉRIA-PRIMA BASE EM FIBRA DE VIDRO, SENDO PARTE EM MANTA 450G/M² COM APROXIMADAMENTE 1MM POR CAMADA E PARTE EM ROVING DE ALTA PERFORMANCE TEX 4000, COM BAIXO NÍVEL DE ELETRICIDADE ESTÁTICA, AMBAS ENSIMADAS COM RESINA POLIÉSTER INSATURADA. ACABAMENTO EM MASSA PLÁSTICA PROMOVENDO A ESTÉTICA DO BRINQUEDO. PINTURA TEMÁTICA ARTÍSTICA DUCO AUTOMOTIVA E ACABAMENTO EM VERNIZ PU GLOSSY. POSSUI 02 BALANÇOS CONFECCIONADOS EM POLIPROPILENO ROTOMOLDADO EM ALTA TEMPERATURA PIGMENTADO COLORIDO.	PROPRIA	UND	10	R\$ 13.165,00	R\$ 131.650,00

Prefeitura Municipal de Jequié



ESTADO DA BAHIA
 PREFEITURA MUNICIPAL DE JEQUIÉ
 SECRETARIA MUNICIPAL DE ADMINISTRAÇÃO
 DEPARTAMENTO DE COMPRAS E LICITAÇÕES

355	<p>BOX LINHA KIDS - TEMA: MERCADINHO: ELEMENTO CONFECCIONADO EM MISTO DE PAINÉIS HOMOGÊNEOS FABRICADOS COM FIBRAS DE MADEIRA DE PINUS, PROVENIENTE DE REFLORESTAMENTO, AGLUTINADO COM RESINA SINTÉTICA TERMOFIXA E ADITIVOS ESPECIAIS 15MM/6MM/3MM, TENDO MEDIDAS FINAIS APROXIMADAS DE 1600X1200X1700MM. COMPOSTO POR PISO, TESTEIRA, MÓVEIS, PAREDE DE FUNDO E 02 PAREDES LATERAIS. 02 PAREDES LATERAIS CONFECCIONADAS EM PAINÉIS HOMOGÊNEOS FABRICADOS COM FIBRAS DE MADEIRA DE PINUS, PROVENIENTE DE REFLORESTAMENTO, AGLUTINADO COM RESINA SINTÉTICA TERMOFIXA E ADITIVOS ESPECIAIS REVESTIDOS COM POLÍMERO TERMOPLÁSTICO PIGMENTADO RECICLADO COLORIDO, COM MEDIDAS APROXIMADAS DE 600X800 (ALTURA E PROFUNDIDADE). PISO MEDINDO APROXIMADAMENTE 1185X1600X50MM, SENDO APROXIMADAMENTE 185MM DE RAMPAS DE ACESSO E 1000MM DE PLATAFORMA PARA ATIVIDADE, CONFECCIONADO EM RÉGUAS E PAINÉIS HOMOGÊNEOS FABRICADOS COM FIBRAS DE MADEIRA DE PINUS, PROVENIENTE DE REFLORESTAMENTO, AGLUTINADO COM RESINA SINTÉTICA TERMOFIXA E ADITIVOS ESPECIAIS 15MM TRAVADOS POR PARAFUSOS PHILIPS 3,5X35MM EM AÇO DE BAIXO CARBONO E GRAMOS EM ARAME DE AÇO 80/14 14X12MM REVESTIDO EM MANTA HOMOGÊNEA ELABORADA EM CARGA MINERAL, PVC, PLASTIFICANTE, PIGMENTOS E ADITIVOS. TESTEIRA MEDINDO APROXIMADAMENTE 350X1600X30MM CONFECCIONADA EM RÉGUAS E PAINÉIS HOMOGÊNEOS FABRICADOS COM FIBRAS DE MADEIRA DE PINUS, PROVENIENTE DE REFLORESTAMENTO, AGLUTINADO COM RESINA SINTÉTICA TERMOFIXA E ADITIVOS ESPECIAIS 15MM REVESTIDOS COM POLÍMERO TERMOPLÁSTICO PIGMENTADO RECICLADO COLORIDO, PEÇA POSSUI ADORNO MEDINDO APROXIMADAMENTE 350X1600X15MM EM PAINÉIS HOMOGÊNEOS FABRICADOS COM FIBRAS DE MADEIRA DE PINUS, PROVENIENTE DE REFLORESTAMENTO, AGLUTINADO COM RESINA SINTÉTICA TERMOFIXA E ADITIVOS ESPECIAIS 15MM REVESTIDO COM POLÍMERO TERMOPLÁSTICO PIGMENTADO RECICLADO COLORIDO. ESCRITA EM PAINEL HOMOGÊNEO FABRICADO COM FIBRAS DE MADEIRA DE PINUS, PROVENIENTE DE REFLORESTAMENTO, AGLUTINADO COM RESINA SINTÉTICA TERMOFIXA E ADITIVOS ESPECIAIS RECORTADA NO CORTE A LAS</p>	PRÓPRIA	UND	10	R\$ 5.740,00	R\$ 57.400,00
361	<p>CONJUNTO MESA FAZENDINHA: TAMPO DE MESA CONFECCIONADO TENDO COMO MATÉRIA-PRIMA BASE FIBRA DE VIDRO, SENDO PARTE EM MANTA 450G/M² COM APROXIMADAMENTE 1MM POR CAMADA E PARTE EM ROVING DE ALTA PERFORMANCE TEX 4000, COM BAIXO NÍVEL DE ELETRICIDADE ESTÁTICA, AMBAS ENSIMADAS COM RESINA POLIÉSTER INSATURADA. ACABAMENTO EM MASSA PLÁSTICA PROMOVENDO A ESTÉTICA DO ELEMENTO, TENDO MEDIDAS APROXIMADAS DE 1000X600MM. PINTURA TEMÁTICA ARTÍSTICA DUCO AUTOMOTIVA E ACABAMENTO EM VERNIZ PU GLOSSY. POSSUI 01 BASE CONFECCIONADA TENDO COMO MATÉRIA-PRIMA BASE FIBRA DE VIDRO, SENDO PARTE EM MANTA 450G/M² COM APROXIMADAMENTE 1MM POR CAMADA E PARTE EM ROVING DE ALTA PERFORMANCE TEX 4000, COM BAIXO NÍVEL DE ELETRICIDADE ESTÁTICA, AMBAS ENSIMADAS COM RESINA POLIÉSTER INSATURADA. ACABAMENTO EM MASSA PLÁSTICA PROMOVENDO A ESTÉTICA DO ELEMENTO. PINTURA TEMÁTICA ARTÍSTICA DUCO AUTOMOTIVA E ACABAMENTO EM VERNIZ PU GLOSSY. ACOMPANHA 04 BANCOS COM TEMAS FORMATOS DISTINTOS (OVELHA, PORCO, VACA E CAVALO) COM MEDIDAS APROXIMADAS DE 370X380X520MM TENDO COMO MATÉRIA-PRIMA BASE FIBRA DE VIDRO, SENDO PARTE EM MANTA 450G/M² COM APROXIMADAMENTE 1MM POR CAMADA E PARTE EM ROVING DE ALTA PERFORMANCE TEX 4000, COM BAIXO NÍVEL DE ELETRICIDADE ESTÁTICA, AMBAS ENSIMADAS COM RESINA POLIÉSTER INSATURADA. ACABAMENTO EM MASSA PLÁSTICA PROMOVENDO A ESTÉTICA DO ELEMENTO. PINTURA TEMÁTICA ARTÍSTICA DUCO AUTOMOTIVA E ACABAMENTO EM VERNIZ PU GLOSSY.</p>	PRÓPRIA	UND	10	R\$ 5.368,75	R\$ 53.687,50
351	<p>COQUEIROS C/ HIDRÁULICA: ELEMENTO CONFECCIONADO EM DUAS PEÇAS, SENDO CAULE E FOLHAGEM, COM MEDIDAS APROXIMADAS DE 1950X2450X1050MM, TENDO MATÉRIA-PRIMA BASE EM FIBRA DE VIDRO, SENDO PARTE EM MANTA 450G/M² COM APROXIMADAMENTE 1MM POR CAMADA E PARTE EM ROVING DE ALTA PERFORMANCE TEX 4000, COM BAIXO NÍVEL DE ELETRICIDADE ESTÁTICA, AMBAS ENSIMADAS COM RESINA POLIÉSTER INSATURADA. ACABAMENTO EM MASSA PLÁSTICA PROMOVENDO A ESTÉTICA DO BRINQUEDO. PINTURA TEMÁTICA ARTÍSTICA DUCO AUTOMOTIVA E ACABAMENTO EM VERNIZ PU GLOSSY. POSSUEM SAÍDAS DE ÁGUA NAS EXTREMIDADES DOS ANIMAIS ACOPLADOS AOS POSTES, ATRAVÉS DE PONTO HIDRÁULICO QUE DEVERÁ ESTAR PREPARADO NO SOLO, PARA LIGAÇÃO DOS ELEMENTOS ATRAVÉS DE MANGUEIRA DE ALTA PRESSÃO, TENDO DIÂMETRO INTERNO DE 12.7 + 0,3 / DIÂMETRO EXTERNO DE 18.7 + 0,3 / PAREDE 3.0 + 0,3 / DUREZA A / PRESSÃO DE TRABALHO 300 PSI ? TEMPERATURA 10 A 80°C / ESTRUTURA DE PROTEÇÃO COM MULTIFILAMENTOS DE POLIÉSTER.</p>	PRÓPRIA	UND	10	R\$ 14.062,50	R\$ 140.625,00

Prefeitura Municipal de Jequié



ESTADO DA BAHIA
 PREFEITURA MUNICIPAL DE JEQUIÉ
 SECRETARIA MUNICIPAL DE ADMINISTRAÇÃO
 DEPARTAMENTO DE COMPRAS E LICITAÇÕES

359	ELEFANTE: ELEMENTO CONFECCIONADO EM PEÇA ÚNICA, COM MEDIDAS APROXIMADAS DE 2000X1700X1970MM, TENDO MATÉRIA-PRIMA BASE EM FIBRA DE VIDRO, SENDO PARTE EM MANTA 450G/M ² COM APROXIMADAMENTE 1MM POR CAMADA E PARTE EM ROVING DE ALTA PERFORMANCE TEX 4000, COM BAIXO NÍVEL DE ELETRICIDADE ESTÁTICA, AMBAS ENSIMADAS COM RESINA POLIÉSTER INSATURADA. PEÇA FABRICADA COM PAREDE DUPLA, POSSUINDO FORMATO DE ELEFANTE EQUILIBRANDO UMA BOLA NA PONTA DE SUA TROMBA MEDINDO 400MM COM ESCADA E ESCORREGADOR. ESCADA MEDINDO 520MM DE EXTENSÃO E 290MM DE LARGURA, COM 04 DEGRAUS, SENDO 03 COM MEDIAS APROXIMADAS ENTRE 200/220MM E OUTRO COM MEDIDAS APROXIMADAS DE 100MM. PATAMAR COM 680MM DE ALTURA E 370MM DE LARGURA, DANDO ACESSO AO ESCORREGADOR DO BRINQUEDO, POSSUINDO 1000MM DE EXTENSÃO E 290MM DE LARGURA. GUARDA CORPO POSSUINDO APROXIMADAMENTE 480MM DE ALTURA E 50MM DE ESPESSURA NO PATAMAR E 5MM DE ESPESSURA NA ESCADA. ELEMENTO POSSUI ACABAMENTO EM MASSA PLÁSTICA, PROMOVENDO ESTÉTICA DO BRINQUEDO. PINTURA TEMÁTICA ARTÍSTICA DUCO AUTOMOTIVA E ACABAMENTO EM VERNIZ PU GLOSSY.	PROPRIA	UND	10	R\$ 13.165,00	R\$ 131.650,00
352	FLOR KINDERGARTEN: ELEMENTO CONFECCIONADO EM PEÇA ÚNICA, COM MEDIDAS APROXIMADAS DE 1100X480X1640MM, TENDO MATÉRIA-PRIMA BASE EM FIBRA DE VIDRO, SENDO PARTE EM MANTA 450G/M ² COM APROXIMADAMENTE 1MM POR CAMADA E PARTE EM ROVING DE ALTA PERFORMANCE TEX 4000, COM BAIXO NÍVEL DE ELETRICIDADE ESTÁTICA, AMBAS ENSIMADAS COM RESINA POLIÉSTER INSATURADA. ACABAMENTO EM MASSA PLÁSTICA PROMOVENDO A ESTÉTICA DO BRINQUEDO. PINTURA TEMÁTICA ARTÍSTICA DUCO AUTOMOTIVA E ACABAMENTO EM VERNIZ PU GLOSSY. POSSUI ARO PARA FIXAÇÃO EM TORNO DE TODA A BASE, COM MEDIDAS APROXIMADAS DE 40MM, BASE COM APROXIMADAMENTE 330MM DE CIRCUNFERÊNCIA, CAULE COM MEDIDAS APROXIMADAS DE 175MM E 02 FLORES COM MEDIDAS APROXIMADAS DE 480X480X60MM. POSSUI ATIVIDADE COM ESGUICHOS DE ÁGUA, ATRAVÉS DE PONTO HIDRÁULICO QUE DEVERÁ ESTAR PREPARADO NO SOLO, PARA LIGAÇÃO DOS ELEMENTOS ATRAVÉS DE MANGUEIRA DE ALTA PRESSÃO, TENDO DIÂMETRO INTERNO DE 12.7 +- 0,3 / DIÂMETRO EXTERNO DE 18.7 +- 0,3 / PAREDE 3.0 +- 0,3 / DUREZA A / PRESSÃO DE TRABALHO 300 PSI ? TEMPERATURA 10 A 80°C / ESTRUTURA DE PROTEÇÃO COM MULTIFILAMENTOS DE POLIÉSTER.	PROPRIA	UND	10	R\$ 5.740,00	R\$ 57.400,00
358	GIRAFÁ: ELEMENTO CONFECCIONADO EM EM PEÇA ÚNICA, COM MEDIDAS APROXIMADAS DE 2350X1600X1550MM, TENDO MATÉRIA-PRIMA BASE EM FIBRA DE VIDRO, SENDO PARTE EM MANTA 450G/M ² COM APROXIMADAMENTE 1MM POR CAMADA E PARTE EM ROVING DE ALTA PERFORMANCE TEX 4000, COM BAIXO NÍVEL DE ELETRICIDADE ESTÁTICA, AMBAS ENSIMADAS COM RESINA POLIÉSTER INSATURADA. ACABAMENTO EM MASSA PLÁSTICA PROMOVENDO A ESTÉTICA DO BRINQUEDO. POSSUI ATIVIDADE TÚNEL COM APROXIMADAMENTE 1200MM DE EXTENSÃO POR 600MM DE VÃO LIVRE PARA PASSAGEM. POSSUI PINTURA TEMÁTICA ARTÍSTICA DUCO AUTOMOTIVA E ACABAMENTO EM VERNIZ PU GLOSSY.	PROPRIA	UND	10	R\$ 13.165,00	R\$ 131.650,00
357	HIPOPÓTAMO: ELEMENTO CONFECCIONADO EM PEÇA ÚNICA, COM MEDIDAS APROXIMADAS DE 2000X2500X1200MM, TENDO MATÉRIA-PRIMA BASE EM FIBRA DE VIDRO, SENDO PARTE EM MANTA 450G/M ² COM APROXIMADAMENTE 1MM POR CAMADA E PARTE EM ROVING DE ALTA PERFORMANCE TEX 4000, COM BAIXO NÍVEL DE ELETRICIDADE ESTÁTICA, AMBAS ENSIMADAS COM RESINA POLIÉSTER INSATURADA. ACABAMENTO EM MASSA PLÁSTICA PROMOVENDO A ESTÉTICA DO BRINQUEDO. PEÇA FABRICADA COM PAREDE DUPLA. POSSUI ESCADA PARA ACESSO AO TANQUE DE AREIA CONFECCIONADA EM PEÇA ÚNICA, TENDO MATÉRIA-PRIMA BASE EM FIBRA DE VIDRO, SENDO PARTE EM MANTA 450G/M ² COM APROXIMADAMENTE 1MM POR CAMADA E PARTE EM ROVING DE ALTA PERFORMANCE TEX 4000, COM BAIXO NÍVEL DE ELETRICIDADE ESTÁTICA, AMBAS ENSIMADAS COM RESINA POLIÉSTER INSATURADA. OLHOS CONFECCIONADOS EM ADESIVO DE PRIMEIRA LINHA IMPRESSOS EM ALTA DEFINIÇÃO COM TINTA À BASE DE ECO SOLVENTE.	PROPRIA	UND	10	R\$ 13.165,00	R\$ 131.650,00
360	JACARÉ: ELEMENTO CONFECCIONADO EM PEÇA ÚNICA, COM MEDIDAS APROXIMADAS DE 1900X1900X900MM, TENDO MATÉRIA-PRIMA BASE EM FIBRA DE VIDRO, SENDO PARTE EM MANTA 450G/M ² COM APROXIMADAMENTE 1MM POR CAMADA E PARTE EM ROVING DE ALTA PERFORMANCE TEX 4000, COM BAIXO NÍVEL DE ELETRICIDADE ESTÁTICA, AMBAS ENSIMADAS COM RESINA POLIÉSTER INSATURADA. ACABAMENTO EM MASSA PLÁSTICA PROMOVENDO A ESTÉTICA DO BRINQUEDO. POSSUI ATIVIDADE GANGORRA COM ESTRUTURA EM AÇO GALVANIZADO DE APROXIMADAMENTE 50,8X2MM COM LACAGEM VIA PELÍCULA DE POLÍMERO TERMO-ENDURECÍVEL COLORIDO, COM MOBILIDADE ATRAVÉS DE ROLAMENTO BLINDADO.	PROPRIA	UND	10	R\$ 11.580,00	R\$ 115.800,00

Prefeitura Municipal de Jequié



ESTADO DA BAHIA
 PREFEITURA MUNICIPAL DE JEQUIÉ
 SECRETARIA MUNICIPAL DE ADMINISTRAÇÃO
 DEPARTAMENTO DE COMPRAS E LICITAÇÕES

353	<p>KID ÁRVORE DUPLO: ELEMENTO CONFECCIONADO EM 03 PEÇAS DISTINTAS, SENDO 01 ÁRVORE COM ACESSO EM ESCADA, COM MEDIDAS FINAIS APROXIMADAS DE 1600X790X2000MM, COM SEU PATAMAR MEDINDO APROXIMADAMENTE 660X660X790MM, POSICIONADO A APROXIMADAMENTE 690MM DO SOLO, COM ACESSO VIA ESCADA INTEGRADA A PEÇA, TENDO 04 DEGRAUS, SENDO O PRIMEIRO COM APROXIMADAMENTE 220MM DE ALTURA E 370MM DE LARGURA, O SEGUNDO COM APROXIMADAMENTE 155MM DE ALTURA E 380MM DE LARGURA, O TERCEIRO COM APROXIMADAMENTE 150MM DE ALTURA E 380MM DE LARGURA E, O QUARTO É ÚLTIMO, DE ACESSO AO PATAMAR, COM APROXIMADAMENTE 135MM DE ALTURA TENDO MATÉRIA-PRIMA BASE EM FIBRA DE VIDRO, SENDO PARTE EM MANTA 450G/M² COM APROXIMADAMENTE 1MM POR CAMADA E PARTE EM ROVING DE ALTA PERFORMANCE TEX 4000, COM BAIXO NÍVEL DE ELETRICIDADE ESTÁTICA, AMBAS ENSIMADAS COM RESINA POLIÉSTER INSATURADA. ACABAMENTO EM MASSA PLÁSTICA PROMOVENDO A ESTÉTICA DO ELEMENTO. PINTURA TEMÁTICA ARTÍSTICA DUCO AUTOMOTIVA E ACABAMENTO EM VERNIZ PU GLOSSY; 01 ÁRVORE COM DESCIDA EM ESCORREGADOR, COM MEDIDAS APROXIMADAS DE 1900X790X2000, COM SEU PATAMAR MEDINDO APROXIMADAMENTE 700X700X790MM, POSICIONADO A APROXIMADAMENTE 690MM DO SOLO, COM MEDIDAS APROXIMADAS DE 1000X400MM, POSSUINDO GUARDA CORPO COM APROXIMADAMENTE 215MM DE ALTURA, TENDO SUA CHEGADA A APROXIMADAMENTE 105MM DO SOLO, TENDO MATÉRIA-PRIMA BASE EM FIBRA DE VIDRO, SENDO PARTE EM MANTA 450G/M² COM APROXIMADAMENTE 1MM POR CAMADA E PARTE EM ROVING DE ALTA PERFORMANCE TEX 4000, COM BAIXO NÍVEL DE ELETRICIDADE ESTÁTICA, AMBAS ENSIMADAS COM RESINA POLIÉSTER INSATURADA. ACABAMENTO EM MASSA PLÁSTICA PROMOVENDO A ESTÉTICA DO ELEMENTO. PINTURA TEMÁTICA ARTÍSTICA DUCO AUTOMOTIVA E ACABAMENTO EM VERNIZ PU GLOSSY.; 01 PONTE DE LIGAÇÃO COM ESTRUTURA CONFECCIONADA EM AÇO CARBONO XXXX, MEDINDO APROXIMADAMENTE 1220X600X545MM, TENDO FECHAMENTO PARCIAL LATERAL EM BARRA DE AÇO CARBONO 2/8?, COM ESPAÇAMENTO DE APROXIMADAMENTE 90MM INTERLIGADAS ATRAVÉS DE SOLDAGEM AO ARCO ELÉTRICO COM GÁS DE PROTEÇÃO, COM LACAGEM V</p>	PRÓPRIA	UND	10	R\$ 33.990,00	R\$ 339.900,00
350	<p>KID ÁRVORE UNO: ELEMENTO CONFECCIONADO EM PEÇA ÚNICA, SENDO 01 ÁRVORE COM ACESSO EM ESCADA E DESCIDA EM ESCORREGADOR, COM MEDIDAS FINAIS APROXIMADAS DE 950X2550X2000MM, COM SEU PATAMAR MEDINDO APROXIMADAMENTE 660X660X830MM, POSICIONADO A APROXIMADAMENTE 690MM DO SOLO. ACESSO VIA ESCADA INTEGRADA A PEÇA, TENDO 04 DEGRAUS, SENDO O PRIMEIRO COM APROXIMADAMENTE 220MM DE ALTURA E 370MM DE LARGURA, O SEGUNDO COM APROXIMADAMENTE 155MM DE ALTURA E 380MM DE LARGURA, O TERCEIRO COM APROXIMADAMENTE 150MM DE ALTURA E 380MM DE LARGURA E, O QUARTO É ÚLTIMO, DE ACESSO AO PATAMAR, COM APROXIMADAMENTE 135MM DE ALTURA TENDO MATÉRIA-PRIMA BASE EM FIBRA DE VIDRO, SENDO PARTE EM MANTA 450G/M² COM APROXIMADAMENTE 1MM POR CAMADA E PARTE EM ROVING DE ALTA PERFORMANCE TEX 4000, COM BAIXO NÍVEL DE ELETRICIDADE ESTÁTICA, AMBAS ENSIMADAS COM RESINA POLIÉSTER INSATURADA. ACABAMENTO EM MASSA PLÁSTICA PROMOVENDO A ESTÉTICA DO ELEMENTO. PINTURA TEMÁTICA ARTÍSTICA DUCO AUTOMOTIVA E ACABAMENTO EM VERNIZ PU GLOSSY; 01 DESCIDA EM ESCORREGADOR, COM MEDIDAS APROXIMADAS DE 1000X400MM, POSSUINDO GUARDA CORPO COM APROXIMADAMENTE 215MM DE ALTURA, TENDO SUA CHEGADA A APROXIMADAMENTE 105MM DO SOLO, TENDO MATÉRIA-PRIMA BASE EM FIBRA DE VIDRO, SENDO PARTE EM MANTA 450G/M² COM APROXIMADAMENTE 1MM POR CAMADA E PARTE EM ROVING DE ALTA PERFORMANCE TEX 4000, COM BAIXO NÍVEL DE ELETRICIDADE ESTÁTICA, AMBAS ENSIMADAS COM RESINA POLIÉSTER INSATURADA. ACABAMENTO EM MASSA PLÁSTICA PROMOVENDO A ESTÉTICA DO ELEMENTO. PINTURA TEMÁTICA ARTÍSTICA DUCO AUTOMOTIVA E ACABAMENTO EM VERNIZ PU GLOSSY. FOLHAGEM EM ESTRUTURA ARAMADA REVESTIDA POR SEDA PLÁSTICA.</p>	PRÓPRIA	UND	10	R\$ 21.975,00	R\$ 219.750,00
349	<p>KID CASINHA: ELEMENTO CONFECCIONADO EM OITO PEÇAS, TENDO MATÉRIA-PRIMA BASE EM FIBRA DE VIDRO, SENDO PARTE EM MANTA 450G/M² COM APROXIMADAMENTE 1MM POR CAMADA E PARTE EM ROVING DE ALTA PERFORMANCE TEX 4000, COM BAIXO NÍVEL DE ELETRICIDADE ESTÁTICA, AMBAS ENSIMADAS COM RESINA POLIÉSTER INSATURADA. ACABAMENTO EM MASSA PLÁSTICA PROMOVENDO A ESTÉTICA DO BRINQUEDO. PINTURA TEMÁTICA ARTÍSTICA DUCO AUTOMOTIVA E ACABAMENTO EM VERNIZ PU GLOSSY. BRINQUEDO COMPOSTO POR: 01 BASE TRONCO MEDINDO APROXIMADAMENTE 1150X1450MM; 01 PATAMAR MEDINDO APROXIMADAMENTE 1400X1400X65MM; 01 CASINHA MEDINDO APROXIMADAMENTE 1400X1550X1450MM; 01 ESCADA MEDINDO APROXIMADAMENTE 1530X1250X730MM, POSSUINDO 06 DEGRAUS COM MEDIDAS APROXIMADAS DE 170X190MM; 01 TELHADO COM MEDINDO APROXIMADAMENTE 1780X1980X750MM; 01 CHAMINÉ COM APROXIMADAMENTE 450X450X490MM; 01 CONJUNTO DE MÓVEIS COM TEMA COZINHA, TENDO MATÉRIA-PRIMA BASE EM FIBRA DE VIDRO, SENDO PARTE EM MANTA 450G/M² COM APROXIMADAMENTE 1MM POR CAMADA E PARTE EM ROVING DE ALTA PERFORMANCE TEX 4000, COM BAIXO NÍVEL DE ELETRICIDADE ESTÁTICA, AMBAS ENSIMADAS COM RESINA POLIÉSTER INSATURADA. ACABAMENTO EM MASSA PLÁSTICA PROMOVENDO A ESTÉTICA DO BRINQUEDO.</p>	PRÓPRIA	UND	10	R\$ 39.695,00	R\$ 396.950,00

Prefeitura Municipal de Jequié



ESTADO DA BAHIA
 PREFEITURA MUNICIPAL DE JEQUIÉ
 SECRETARIA MUNICIPAL DE ADMINISTRAÇÃO
 DEPARTAMENTO DE COMPRAS E LICITAÇÕES

	PINTURA TEMÁTICA ARTÍSTICA DUCO AUTOMOTIVA E ACABAMENTO EM VERNIZ PU GLOSSY; 01 DESCIDA EM ESCORREGADOR FECHADO CURVO EM ÂNGULO DE 90º CONFECCIONADO EM POLIPROPILENO ROTOMOLDADO, COMPOSTO POR 03 PEÇAS DISTINTAS, SENDO 02 POSSUINDO MEDIDAS APROXIMADAS DE 1950MM DE COMPRIMENTO E 820MM DE CIRCUNFERÊNCIA, PONTEIRA DE SAÍDA MEDINDO APROXIMADAMENTE 790MM DE COMPRIMENTO E 1120 DE ALTURA.					
354	KID HELICÓPTERO: ELEMENTO CONFECCIONADO EM ESTRUTURA METÁLICA GALVANIZADA TUBULAR 50,8X2MM COM LACAGEM VIA PELÍCULA DE POLÍMERO TERMO-ENDURECÍVEL COLORIDO, TENDO APROXIMADAMENTE 2500X3000MM. CARENAGEM DO BRINQUEDO FABRICADA COM PAREDE DUPLA, COM MEDIDAS APROXIMADAS DE 1800X1700X1550MM, INSTALADA A APROXIMADAMENTE 1100MM DO CHÃO, TENDO MATÉRIA-PRIMA BASE EM FIBRA DE VIDRO, SENDO PARTE EM MANTA 450G/M² COM APROXIMADAMENTE 1MM POR CAMADA E PARTE EM ROVING DE ALTA PERFORMANCE TEX 4000, COM BAIXO NÍVEL DE ELETRICIDADE ESTÁTICA, AMBAS ENSIMADAS COM RESINA POLIÉSTER INSATURADA. ACABAMENTO EM MASSA PLÁSTICA PROMOVENDO A ESTÉTICA DO BRINQUEDO. POSSUI PINTURA TEMÁTICA ARTÍSTICA DUCO AUTOMOTIVA E ACABAMENTO EM VERNIZ PU GLOSSY. POSSUI ACESSO ATRAVÉS DE: 01 SUBIDA DE CORDAS CONFECCIONADA EM AÇO CARBONO COM LACAGEM VIA PELÍCULA DE POLÍMERO TERMO-ENDURECÍVEL COLORIDO E CORDA EM POLIPROPILENO; 01 SUBIDA EM RAMPA DE TACOS CONFECCIONADA EM COMPOSTO DE POLÍMERO ORIUNDO DE PÓS- CONSUMO, SERRAGEM E FIBRAS VEGETAIS PIGMENTADO IMUNE A PRAGAS, POSSUINDO ENTRE 07 E 08 TACOS PARA SUPORTE NA SUBIDA. DESCIDAS COMPOSTAS POR: 01 ESCORREGADOR ABERTO EM ÂNGULO RETO CONFECCIONADO EM POLIPROPILENO ROTOMOLDADO, MEDINDO APROXIMADAMENTE 2700MM DE COMPRIMENTO E 520MM DE LARGURA; 01 DESCIDA EM ESCORREGADOR FECHADO CURVO EM ÂNGULO DE 90º CONFECCIONADO EM POLIPROPILENO ROTOMOLDADO, COMPOSTO POR 03 PEÇAS DISTINTAS, SENDO 02 POSSUINDO MEDIDAS APROXIMADAS DE 1950MM DE COMPRIMENTO E 820MM DE CIRCUNFERÊNCIA, PONTEIRA DE SAÍDA MEDINDO APROXIMADAMENTE 790MM DE COMPRIMENTO E 1120 DE ALTURA.	PRÓPRIA	UND	10	R\$ 44.150,00	R\$ 441.500,00

2.2 Nas hipóteses previstas no art. 65, inciso II, alínea “d” da lei 8.666/93, o órgão gerenciador poderá promover o equilíbrio econômico – financeiro do contrato, mediante processo fundamentado e aceito pela Administração. O pagamento será efetuado mensalmente após o 30º dia do mês subsequente ao fornecimento, no valor correspondente ao quantitativo comprovadamente entregue. A licitante vencedora apresentará nota fiscal referente ao fornecimento realizado a CONTRATANTE, que encaminhará ao Setor de pagamento, toda a documentação necessária ao seu pagamento.

2.3 Na ocorrência de necessidade de providências complementares por parte da contratada o decurso do prazo de pagamento será interrompido, reiniciando-se sua contagem a partir da data em que estas foram cumpridas.

2.4 O faturamento correspondente ao objeto contratado deverá ser apresentado pelo fornecedor, através de Nota Fiscal, em duas vias, após assinatura do Contrato e recebimento da Nota de Empenho.

2.5 A entrega do objeto, deverá ser feita em até 8 (oito) dias uteis após recebimento da ordem de fornecimento pela empresa.

CLÁUSULA TERCEIRA – DO FORCECIMENTO DOS MATERIAIS

3.1 A empresa vencedora fornecerá os materiais licitados ao CONTRATANTE, livre de quaisquer ônus ou encargo, no prazo máximo determinado pelo edital, contados a partir da emissão da ordem de serviços.

CLÁUSULA QUARTA – VALIDADE

4.1 Esta Ata de Registro de preços tem validade de 12 meses, a contar da data de sua assinatura, conforme art. 15 da lei nº. 8.666/93, e decreto nº. 7892/2013.

CLÁUSULA QUINTA – OBRIGAÇÕES DA PROPONENTE

5.1 Cumprir, integralmente, sob pena de cancelamento da presente Ata de registro de preços todas as cláusulas constantes dos contratos por ventura firmados.

5.2 Cumprir a presente Ata de Registro de Preços, nos termos aqui dispostos, sem prejuízo da cobrança da multa correspondente ao período total do atraso.

CLÁUSULA SEXTA – INCIDÊNCIAS FISCAIS

6.1 Os tributos (impostos, taxas, emolumentos, contribuições fiscais e para fiscais) que sejam devidos em decorrência direta ou indireta da presente Ata, serão de exclusiva responsabilidade do contribuinte, assim definido nas Normas tributárias.

Prefeitura Municipal de Jequié



ESTADO DA BAHIA
PREFEITURA MUNICIPAL DE JEQUIÉ
SECRETARIA MUNICIPAL DE ADMINISTRAÇÃO
DEPARTAMENTO DE COMPRAS E LICITAÇÕES

6.2 A PROPONENTE declara haver levado em conta, na apresentação de sua proposta os tributos, emolumentos, contribuições fiscais e parafiscais, encargos trabalhistas e todas as despesas incidentes sobre a compra de matéria, não cabendo quaisquer reivindicações devidas a erros nesta avaliação, para efeito de solicitar revisão de preços por recolhimentos determinados pela autoridade competente.

CLÁUSULA SÉTIMA – REVISÃO DE PREÇOS

8.1. Fica vedada a revisão dos preços estabelecidos na ata, observando-se as disposições legais acerca da matéria.

CLÁUSULA OITAVA – SANÇÕES

9.1 Poderão ser aplicadas pela Administração à adjudicatária, as sanções previstas no art. 7º da lei 10.520/02, art. 87 da Lei nº. 8666/93 e na legislação aplicável à espécie.

CLÁUSULA NONA – CANCELAMENTO E ALTERAÇÃO DA ATA

10.1 O órgão gerenciador poderá, desde que conveniente aos interesses administrativos, cancelar esta ATA, sem que com isso, o fornecedor tenha direito a interpor recursos ou a indenizações.

10.2 O cancelamento parcial ou total de itens registrados far-se-á sempre a critério do órgão gerenciador.

CLÁUSULA DÉCIMA – DO FORO

12.4. Fica eleito o foro da Cidade de Jequié/BA, como o competente para dirimir questões decorrentes do cumprimento desta Ata de Registro de Preços, renunciando as partes a qualquer outro, por mais privilegiado que seja.

Jequié-Ba, 27 de dezembro de 2023, Contratante: ZENILDO BRANDÃO SANTANA, Prefeito Municipal. Fornecedor: FABRICA DE CENOGRAFIA AO INFINITO E ALEM LTDA, CNPJ: 35.141.965/0001-89.

(Versão publicação, documento original encontra-se assinado nos autos do processo).

Prefeitura Municipal de Jequié



ESTADO DA BAHIA
PREFEITURA MUNICIPAL DE JEQUIÉ
SECRETARIA MUNICIPAL DE ADMINISTRAÇÃO
DEPARTAMENTO DE COMPRAS E LICITAÇÕES

PREGÃO ELETRÔNICO – SISTEMA DE REGISTRO DE PREÇOS Nº 113/2023
PROCESSO LICITATORIO ADMINISTRATIVO Nº 399/2023

ATA DE REGISTRO DE PREÇOS Nº 346/2023

ASR EMPREENDIMENTOS LTDA, com endereço à **Av. Nestor Lopes da Silva, nº 88, Parque Turístico, Gandu-Ba**, CNPJ/MF Sob o **03.221.763/0001-50**, conforme instrumento em anexo, vem pela presente **ATA DE REGISTRO DE PREÇOS**, firmada com a **Prefeitura Municipal de JEQUIÉ**, neste ato representado **Prefeito Municipal**, obrigar-se ao quanto segue:

CLÁUSULA PRIMEIRA – DO OBJETO

1.1 Registro, com limite máximo de valor, visando CONTRATAÇÃO DE EMPRESA ESPECIALIZADA PARA PRESTAÇÃO DE SERVIÇOS DE INSTALAÇÃO E FORNECIMENTO DE REVESTIMENTOS EM PISOS E PAREDES NAS UNIDADES ESCOLARES PERTENCENTES A SECRETARIA MUNICIPAL DE EDUCAÇÃO DE JEQUIÉ-BA, CONFORME PLANILHA ORÇAMENTÁRIA E MEMORIAL

1.2 Os preços da PROPONENTE constante desta Ata de registro de preços ficam declarados registrados para fins de cumprimento deste instrumento e do Contrato que venha a ser firmado entre a PROPONENTE e a Administração.

1.3 A existência de preços registrados não obriga a Administração a firmar as contratações que deles poderão advir, ficando-lhe facultado a utilização de outras licitações, sendo assegurado ao beneficiário do registro preferência em igualdade de condições.

CLÁUSULA SEGUNDA – PREÇO E CONDIÇÕES DE PAGAMENTO

2.1 O valor da presente Ata de registro de preços é **R\$ 4.389.900,00 (quatro milhões trezentos e oitenta e nove mil e novecentos reais)**, constantes da proposta de preços apresentada no **Pregão Eletrônico SRP nº 113/2023**, que é parte integrante deste instrumento, independente de transcrição, fixo e irrevogável, incluso todos os custos e despesas decorrentes de transporte, seguros, impostos e taxas de qualquer natureza. Valor dos itens:

Item	Descrição do Item	Marca	Unidade	Qtd	Vi. Unitário	Vi. Total
01	INSTALAÇÃO E FORNECIMENTO DE REVESTIMENTOS EM PISOS E PAREDES	PRÓPRIA	UND	1	R\$ 4.389.900,00	R\$ 4.389.900,00

2.2 Nas hipóteses previstas no art. 65, inciso II, alínea “d” da lei 8.666/93, o órgão gerenciador poderá promover o equilíbrio econômico – financeiro do contrato, mediante processo fundamentado e aceito pela Administração. O pagamento será efetuado mensalmente após o 10º dia do mês subsequente à prestação, no valor correspondente ao quantitativo comprovadamente entregue. A licitante vencedora apresentará nota fiscal referente à prestação realizado a CONTRATANTE, que encaminhará ao Setor de pagamento, toda a documentação necessária ao seu pagamento.

2.3 Na ocorrência de necessidade de providências complementares por parte da contratada o decurso do prazo de pagamento será interrompido, reiniciando-se sua contagem a partir da data em que estas foram cumpridas.

2.4 O faturamento correspondente ao objeto contratado deverá ser apresentado pelo prestador, através de Nota Fiscal, em duas vias, após assinatura do Contrato e recebimento da Nota de Empenho.

Prefeitura Municipal de Jequié



ESTADO DA BAHIA
PREFEITURA MUNICIPAL DE JEQUIÉ
SECRETARIA MUNICIPAL DE ADMINISTRAÇÃO
DEPARTAMENTO DE COMPRAS E LICITAÇÕES

2.5 A entrega do objeto, deverá ser feita em até 8 (oito) dias úteis após recebimento da ordem de fornecimento pela empresa.

CLÁUSULA TERCEIRA – DA PRESTAÇÃO DOS SERVIÇOS

3.1 A empresa vencedora prestará os serviços licitados ao CONTRATANTE, livre de quaisquer ônus ou encargo, no prazo máximo determinado pelo edital, contados a partir da emissão da ordem de serviços.

CLÁUSULA QUARTA – VALIDADE

4.1 Esta Ata de Registro de preços tem validade de 12 meses, a contar da data de sua assinatura, conforme art. 15 da lei nº. 8.666/93, e decreto nº. 7892/2013.

CLÁUSULA QUINTA – OBRIGAÇÕES DA PROPONENTE

5.1 Cumprir, integralmente, sob pena de cancelamento da presente Ata de registro de preços todas as cláusulas constantes dos contratos por ventura firmados.

5.2 Cumprir a presente Ata de Registro de Preços, nos termos aqui dispostos, sem prejuízo da cobrança da multa correspondente ao período total do atraso.

CLÁUSULA SEXTA – INCIDÊNCIAS FISCAIS

6.1 Os tributos (impostos, taxas, emolumentos, contribuições fiscais e para fiscais) que sejam devidos em decorrência direta ou indireta da presente Ata, serão de exclusiva responsabilidade do contribuinte, assim definido nas Normas tributárias.

6.2 A PROPONENTE declara haver levado em conta, na apresentação de sua proposta os tributos, emolumentos, contribuições fiscais e parafiscais, encargos trabalhistas e todas as despesas incidentes sobre a compra de matéria, não cabendo quaisquer reivindicações devidas a erros nesta avaliação, para efeito de solicitar revisão de preços por recolhimentos determinados pela autoridade competente.

CLÁUSULA SÉTIMA – DO CONTRATO

7.1 Para cada prestação de serviços será assinado um contrato ou documento equivalente entre a licitante que tenha firmado a Ata de Registro de Preços e o titular do órgão ou entidade compradora, com a emissão da respectiva Nota de Empenho.

7.2 A adjudicatária será convocada para assinatura do contrato no prazo de 03 (três) dias úteis a contar do envio da convocação.

7.3 O não atendimento no prazo previsto no subitem 7.2 ou a recusa em assinar o contrato pela Adjudicatária implicará das sanções previstas nesta Ata e no Edital.

CLÁUSULA OITAVA – REVISÃO DE PREÇOS

8.1. Fica vedada a revisão dos preços estabelecidos na ata, observando-se as disposições legais acerca da matéria.

CLÁUSULA NONA – SANÇÕES

9.1 Poderão ser aplicadas pela Administração à adjudicatária, as sanções previstas no art. 7º da lei 10.520/02, art. 87 da Lei nº. 8666/93 e na legislação aplicável à espécie.

CLÁUSULA DÉCIMA – CANCELAMENTO E ALTERAÇÃO DA ATA

10.1 O órgão gerenciador poderá, desde que conveniente aos interesses administrativos, cancelar esta ATA, sem que com isso, o Prestador tenha direito a interpor recursos ou a indenizações.

10.2 O cancelamento parcial ou total de itens registrados far-se-á sempre a critério do órgão gerenciador.

CLÁUSULA DÉCIMA PRIMEIRA – DO FORO

Prefeitura Municipal de Jequié



ESTADO DA BAHIA
PREFEITURA MUNICIPAL DE JEQUIÉ
SECRETARIA MUNICIPAL DE ADMINISTRAÇÃO
DEPARTAMENTO DE COMPRAS E LICITAÇÕES

10.4. Fica eleito o foro da Cidade de Jequié/BA, como o competente para dirimir questões decorrentes do cumprimento desta Ata de Registro de Preços, renunciando as partes a qualquer outro, por mais privilegiado que seja.

Jequié-Ba, 27 de dezembro de 2023, Contratante: ZENILDO BRANDÃO SANTANA, Prefeito Municipal. Fornecedor ASR EMPREENDIMENTOS LTDA, CNPJ: 03.221.763/0001-50.

(Versão publicação, documento original encontra-se assinado nos autos do processo).

Prefeitura Municipal de Jequié

Outros



ESTADO DA BAHIA
PREFEITURA MUNICIPAL DE JEQUIÉ
 SECRETARIA MUNICIPAL DE EDUCAÇÃO

CHAMAMENTO PÚBLICO

PARA APRESENTAÇÃO DE ORÇAMENTOS PARA COMPOR PROCESSO LICITATÓRIO

A Prefeitura Municipal de Jequié, Bahia, convoca os interessados, com base na Lei nº 14.133/2021, a apresentação de Cotações de Preços no prazo de **03 (três) dias úteis**, com vistas a contratação de empresa especializada em serviço de emissão de laudo pericial mecânico dos veículos da frota do transporte escolar a ser realizado no primeiro e no segundo semestre de 2024, conforme planilha abaixo:

ITEM	DESCRIÇÃO	UNID	QTDE
1	SERVIÇO DE EMISSÃO DE LAUDO PERICIAL MECANICO VEICULAR QUE CONSISTE EM: CARROCERIA E PINTURA, ELÉTRICA, MOTOR TRNSMISSÃO, SUSPENSÃO, FREIO, DIREÇÃO, DOS ÔNIBUS DA FROTA TERCEIRIZADA DO TRANSPORTE ESCOLAR MUNICIPAL.	UN	04
2	SERVIÇO DE EMISSÃO DE LAUDO PERICIAL MECANICO VEICULAR QUE CONSISTE EM: CARROCERIA E PINTURA, ELÉTRICA, MOTOR TRNSMISSÃO, SUSPENSÃO, FREIO, DIREÇÃO, DOS VEÍCULOS ADAPTADOS FECHADOS DA FROTA TERCEIRIZADA DO TRANSPORTE ESCOLAR MUNICIPAL.	UN	04
3	SERVIÇO DE EMISSÃO DE LAUDO PERICIAL MECANICO VEICULAR QUE CONSISTE EM: CARROCERIA E PINTURA, ELÉTRICA, MOTOR TRNSMISSÃO, SUSPENSÃO, FREIO, DIREÇÃO, DOS CARROS DE PASSEIO DA FROTA TERCEIRIZADA DO TRANSPORTE ESCOLAR MUNICIPAL.	UN	32
4	SERVIÇO DE EMISSÃO DE LAUDO PERICIAL MECANICO VEICULAR QUE CONSISTE EM: CARROCERIA E PINTURA, ELÉTRICA, MOTOR TRNSMISSÃO, SUSPENSÃO, FREIO, DIREÇÃO, DAS DOBLOS DA FROTA TERCEIRIZADA DO TRANSPORTE ESCOLAR MUNICIPAL.	UN	28
5	SERVIÇO DE EMISSÃO DE LAUDO PERICIAL MECANICO VEICULAR QUE CONSISTE EM: CARROCERIA E PINTURA, ELÉTRICA, MOTOR TRNSMISSÃO, SUSPENSÃO, FREIO, DIREÇÃO, DOS KOMBI DA FROTA TERCEIRIZADA DO TRANSPORTE ESCOLAR MUNICIPAL.	UN	80
6	SERVIÇO DE EMISSÃO DE LAUDO PERICIAL MECANICO VEICULAR QUE CONSISTE EM: CARROCERIA E PINTURA, ELÉTRICA, MOTOR TRNSMISSÃO, SUSPENSÃO, FREIO,	UN	08

Secretaria Municipal de Educação de Jequié – SME, Av. Rio Branco, 1550B – Joaquim Romão, Jequié/BA
 CEP: 45.200-011 – Fone: (73) 3528-3750 E-MAIL: educacao@jequie.ba.gov.br

Av. Otávio Mangabeira | S/N | Km 3 | Jequié-Ba

pmjequie.ba.ipmbrasil.org.br

Este documento foi assinado digitalmente por SERASA Experian
 09B6AB18D94B3992F737A97E41A7F4F9

Prefeitura Municipal de Jequié



ESTADO DA BAHIA
PREFEITURA MUNICIPAL DE JEQUIÉ
 SECRETARIA MUNICIPAL DE EDUCAÇÃO

	DIREÇÃO, DOS MICRO-ÔNIBUS DA FROTA TERCEIRIZADA DO TRANSPORTE ESCOLAR MUNICIPAL.		
7	SERVIÇO DE EMISSÃO DE LAUDO PERICIAL MECANICO VEICULAR QUE CONSISTE EM: CARROCERIA E PINTURA, ELÉTRICA, MOTOR TRNSMISSÃO, SUSPENSÃO, FREIO, DIREÇÃO, DAS VAN DA FROTA TERCEIRIZADA DO TRANSPORTE ESCOLAR MUNICIPAL.	UN	50

As empresas interessadas deverão enviar a proposta através do e-mail: comprasadmjequie@gmail.com respeitando o prazo estabelecido.

Juntamente com a cotação solicitamos que sejam encaminhados de forma atualizada os seguintes documentos:

- Documentos relativos à Habilitação Jurídica (Contrato Social Consolidado ou todas as respectivas alterações, documentos dos sócios e Prova de Inscrição no Cadastro Nacional de Pessoa Jurídica (Cartão CNPJ);
- Documentos de Regularidade Fiscal e Trabalhista – Certidão de Regularidade Municipal, Fazenda Estadual e Fazenda Federal, Certificado de Regularidade relativa com o Fundo de Garantia por Tempo de Serviços (FGTS) e Certidão Negativa de Débitos Trabalhistas;

Jequié-BA, 27 de dezembro de 2023.

JULIANE SANTOS CARDOSO

AGENTE DE CONTRATAÇÃO

Secretaria Municipal de Educação de Jequié – SME, Av. Rio Branco, 1550B – Joaquim Romão, Jequié/BA
 CEP: 45.200-011 – Fone: (73) 3528-3750 E-MAIL: educacao@jequie.ba.gov.br

Prefeitura Municipal de Jequié

Dispensa



ESTADO DA BAHIA
PREFEITURA MUNICIPAL DE JEQUIÉ
SECRETARIA MUNICIPAL DE SAÚDE

EXTRATO DE CONTRATO Nº 661/2023

Processo n.: 470/2023

Dispensa n.: 161/2023

Contratante: PREFEITURA MUNICIPAL DE JEQUIÉ, com sede na Praça Duque de Caxias, S/N, Jequiezinho, Jequié, Bahia, CEP: 45.208-903, inscrita no CNPJ sob nº 13.894.878/0001-60.

Contratada: GENTE SEGURADORA S/A, com endereço na Rua Marechal Floriano Peixoto, Nº 450, Centro Histórico, Porto Alegre/RS, CEP 90020-060, inscrito no CNPJ sob. n.º 90.180.605/0001-02.

Objeto: Contratação de empresa especializada na administração e serviço de seguro veicular para o veículo/ Toyota Hilux Flash ambulância especial caminhonete, placa SJM-9G01, ano/modelo 2023/2024, por um período de 12 (doze) meses, para atender as demandas da Secretaria Municipal de Saúde de Jequié- Bahia.

Fundamento Legal: Art. 24, Inciso II, da Lei 8.666/93.

Valor Global do Contrato: R\$ 5.900,84 (Cinco mil, novecentos reais e oitenta e quatro centavos).

Vigência: 365 (trezentos e sessenta e cinco) dias.

Início: 20/12/2023.

Término: 18/12/2024.

Prefeitura Municipal de Jequié



ESTADO DA BAHIA
PREFEITURA MUNICIPAL DE JEQUIÉ
SECRETARIA MUNICIPAL DE SAÚDE

EXTRATO DE DISPENSA Nº 161/2023

Processo n.: 470/2023

Contrato n.: 661/2023

Contratante: PREFEITURA MUNICIPAL DE JEQUIÉ, com sede na Praça Duque de Caxias, S/N, Jequiezinho, Jequié, Bahia, CEP: 45.208-903, inscrita no CNPJ sob nº 13.894.878/0001-60.

Contratada: GENTE SEGURADORA S/A, com endereço na Rua Marechal Floriano Peixoto, Nº 450, Centro Histórico, Porto Alegre/RS, CEP 90020-060, inscrito no CNPJ sob. n.º 90.180.605/0001-02.

Objeto: Contratação de empresa especializada na administração e serviço de seguro veicular para o veículo/ Toyota Hilux Flash ambulância especial caminhonete, placa SJM-9G01, ano/modelo 2023/2024, por um período de 12 (doze) meses, para atender as demandas da Secretaria Municipal de Saúde de Jequié- Bahia.

Fundamento Legal: Art. 24, Inciso II, da Lei 8.666/93.

Valor Global do Contrato: R\$ 5.900,84 (Cinco mil, novecentos reais e oitenta e quatro centavos).

Vigência: 365 (trezentos e sessenta e cinco) dias.

Início: 20/12/2023.

Término: 18/12/2024.

Prefeitura Municipal de Jequié



PREFEITURA MUNICIPAL DE JEQUIÉ
SECRETARIA MUNICIPAL DE SAÚDE

RATIFICAÇÃO DE DISPENSA

Como Prefeito do Município de Jequié, Estado da Bahia, no uso das atribuições que me são peculiares, e, considerando os atos administrativos levados a efeito através do procedimento em tela, reconheço de plano à situação de DISPENSA DE LICITAÇÃO, cujo objeto é contratação de empresa especializada na administração e serviço de seguro veicular para o veículo/ Toyota Hilux Flash ambulância especial caminhonete, placa SJM-9G01, ano/modelo 2023/2024, por um período de 12 (doze) meses, para atender as demandas da Secretaria Municipal de Saúde de Jequié- Bahia, através de contrato firmado com empresa **GENTE SEGURADORA S/A**, inscrita no CNPJ nº 90.180.605/0001-02, ratifico com fulcro no Art. 24, inciso II, da Lei Federal nº 8.666/93, cujo feito foi tombado sob o nº 161/2023. Jequié, vinte de dezembro de dois mil e vinte e três. ZENILDO BRANDÃO SANTANA - Prefeito Municipal.

Rua Dom Pedro II, Centro– CEP 45.200-450 - Jequié - Bahia

Av. Otávio Mangabeira | S/N | Km 3 | Jequié-Ba

pmjequie.ba.ipmbrasil.org.br

Este documento foi assinado digitalmente por SERASA Experian
18DA5DF30875C4C81064599CFECE9595

Prefeitura Municipal de Jequié

Dispensa



ESTADO DA BAHIA
PREFEITURA MUNICIPAL DE JEQUIÉ
SECRETARIA MUNICIPAL DE SAÚDE

EXTRATO DE CONTRATO Nº 663/2023

Processo n.: 478/2023

Dispensa n.: 163/2023

Contratante: PREFEITURA MUNICIPAL DE JEQUIÉ, com sede na Praça Duque de Caxias, S/N, Jequiezinho, Jequié, Bahia, CEP: 45.208-903, inscrita no CNPJ sob nº 13.894.878/0001-60.

Contratada: RESTART COMERCIO E SERVIÇOS VALENÇA LTDA, com endereço na Rua Sete de Setembro, nº 620, Centro, Valença- Bahia, CEP 45.400-000, devidamente inscrita no CNPJ nº 35.658.074/0001-02.

Objeto: Aquisição do pulverizador atomizador STIHL SR 420, para atender as demandas do departamento de Vigilância Epidemiológica, da Secretaria Municipal de Saúde de Jequié- Bahia.

Fundamento Legal: Art. 24, Inciso II, da Lei 8.666/93.

Valor Global do Contrato: R\$ 6.780,00 (Seis mil setecentos e oitenta reais).

Vigência: 06 (seis) meses.

Início: 26/12/2023.

Término: 22/06/2024.

Rua Dom Pedro II, nº 88, Centro, Jequié- BA – CNPJ nº 09.436.466/0001-09

Av. Otávio Mangabeira | S/N | Km 3 | Jequié-Ba

pmjequie.ba.ipmbrasil.org.br

Prefeitura Municipal de Jequié



ESTADO DA BAHIA
PREFEITURA MUNICIPAL DE JEQUIÉ
SECRETARIA MUNICIPAL DE SAÚDE

EXTRATO DE DISPENSA Nº 163/2023

Processo n.: 478/2023

Contrato n.: 663/2023

Contratante: PREFEITURA MUNICIPAL DE JEQUIÉ, com sede na Praça Duque de Caxias, S/N, Jequiezinho, Jequié, Bahia, CEP: 45.208-903, inscrita no CNPJ sob nº 13.894.878/0001-60.

Contratada: RESTART COMERCIO E SERVIÇOS VALENÇA LTDA, com endereço na Rua Sete de Setembro, nº 620, Centro, Valença- Bahia, CEP 45.400-000, devidamente inscrita no CNPJ nº 35.658.074/0001-02.

Objeto: Aquisição do pulverizador atomizador STIHL SR 420, para atender as demandas do departamento de Vigilância Epidemiológica, da Secretaria Municipal de Saúde de Jequié- Bahia.

Fundamento Legal: Art. 24, Inciso II, da Lei 8.666/93.

Valor Global do Contrato: R\$ 6.780,00 (Seis mil setecentos e oitenta reais).

Vigência: 06 (seis) meses.

Início: 26/12/2023.

Término: 22/06/2024.

Rua Dom Pedro II, nº 88, Centro, Jequié- BA – CNPJ nº 09.436.466/0001-09

Av. Otávio Mangabeira | S/N | Km 3 | Jequié-Ba

pmjequie.ba.ipmbrasil.org.br

Este documento foi assinado digitalmente por SERASA Experian
C87BD90F279FA366D6FAB394EB73DEE8

Prefeitura Municipal de Jequié



ESTADO DA BAHIA
PREFEITURA MUNICIPAL DE JEQUIÉ
SECRETARIA MUNICIPAL DE SAÚDE

RATIFICAÇÃO DE DISPENSA

Como Prefeito do Município de Jequié, Estado da Bahia, no uso das atribuições que me são peculiares, e, considerando os atos administrativos levados a efeito através do procedimento em tela, reconheço de plano a situação de **DISPENSA DE LICITAÇÃO**, cujo objeto é aquisição do pulverizador atomizador STIHL SR 420, para atender as demandas do departamento de vigilância epidemiológica, da Secretaria Municipal de Saúde de Jequié- Bahia, ratifico com fulcro no Art. 24, inciso II, da Lei Federal nº 8.666/93, cujo feito foi tombado sob o nº 163/2023. Jequié, vinte e seis de dezembro de dois mil e vinte e três. ZENILDO BRANDÃO SANTANA - Prefeito Municipal.

Rua Dom Pedro II, Centro– CEP 45.200-450- Jequié - Bahia

Av. Otávio Mangabeira | S/N | Km 3 | Jequié-Ba

pmjequie.ba.ipmbrasil.org.br

Este documento foi assinado digitalmente por SERASA Experian
C87BD90F279FA366D6FAB394EB73DEE8

Prefeitura Municipal de Jequié

Contrato



ESTADO DA BAHIA
PREFEITURA MUNICIPAL DE JEQUIÉ
SECRETARIA MUNICIPAL DE SAÚDE

EXTRATO DE CONTRATO Nº 400/2023

Processo nº: 560/2022

Vinculada a Ata de Registro de Preços: nº 012/2023.

Contratante: PREFEITURA MUNICIPAL DE JEQUIÉ, com sede na Praça Duque de Caxias, S/N, Jequiezinho, Jequié, Bahia, CEP: 45.208-903, inscrita no CNPJ sob nº 13.894.878/0001-60.

Contratada: CLÍNICA MÉDICA E ULTRASSONOGRRAFIA SUDOESTE LTDA, com sede na Avenida Santa Luzia, nº 357, Joaquim Romão, Jequié- BA, CEP 45.200-560, CNPJ sob nº 24.392.937/0001-18.

Objeto: Contratação de empresa especializada, para registro de preço, para realização de exames de ultrassonografia, destinados a atender as necessidades da Secretaria Municipal de Jequié.

Fundamento Legal: Art. 15, §3, inciso III da Lei 8.666/93.

Valor do Documento: R\$ 1.052.220,00 (Um milhão, cinquenta e dois mil, duzentos e vinte reais).

Vigência: 365 (trezentos e sessenta e cinco) dias - 01/02/2024 a 30/01/2025.