



Diário Oficial do **Município**

Prefeitura Municipal de Macaúbas

quinta-feira, 21 de novembro de 2019

Ano VII - Edição nº 01279 | Caderno 1

Prefeitura Municipal de Macaúbas publica



Rua Dr. Vital Soares 1º Andar | 268 | Centro | Macaúbas-Ba

pmmacaubas.ba.ipmbrasil.org.br

Este documento foi assinado digitalmente por SERASA Experian
1B2B9DE103E40A7F40D068337263D033

Prefeitura Municipal de Macaúbas

SUMÁRIO

- AVISO DE LICITAÇÃO E EDITAL - TOMADA DE PREÇOS Nº. 8/2019
- AVISO DE LICITAÇÃO E EDITAL - TOMADA DE PREÇOS Nº. 9/2019
- AVISO DE LICITAÇÃO E EDITAL - TOMADA DE PREÇOS Nº. 10/2019

Prefeitura Municipal de Macaúbas

Tomada de Preço



PREFEITURA MUNICIPAL DE MACAÚBAS

Rua Dr. Vital Soares, 268 - 1º Andar – Cep: 46.500-000

Macaúbas – Bahia – Fone (77) 3473-1461

CNPJ: 13.782.461/0001-05



AVISO DE LICITAÇÃO - TOMADA DE PREÇOS Nº. 8/2019

A CPL torna pública a abertura de processo de licitação, modalidade Tomada de Preços, nº. 8/2019, critério de julgamento: menor preço, regime de empreitada por preço global, objeto: serviços de engenharia para CONTINUIDADE da obra da Quadra Poliesportiva no Distrito de Lagoa Clara, constante do Contrato de Repasse nº 2649. 0264053-04/2008 / Ministério do Esporte / Caixa e conforme as especificações detalhadas no instrumento convocatório e anexos; valor total estimado de R\$ 344.272,76 (trezentos e quarenta e quatro mil, duzentos e setenta e dois reais e setenta e seis centavos); **sessão 09/12/2019, às 09:00h.** Edital disponível <http://www.ipmbrasil.org.br/PORTALMUNICIPIO/ba/pmmacaubas/diario> e www.macaubas.ba.gov.br/licitacoes ou na sede desta Prefeitura. Informações (77) 98105-8098, licitacao@macaubas.ba.gov.br. Macaúbas, 20 de novembro de 2019.

JOSÉ CARLOS RODRIGUES SOUZA
Presidente da CPL

Prefeitura Municipal de Macaúbas



PREFEITURA MUNICIPAL DE MACAÚBAS

Rua Dr. Vital Soares, 268 - 1º Andar – CEP: 46.500-000

Macaúbas – Bahia - Fone (77) 3473-1461

CNPJ: 13.782.461/0001-05



EDITAL DE LICITAÇÃO

TOMADA DE PREÇOS Nº. 8/2019

PROCESSO ADMINISTRATIVO Nº 063/2019-LIC

OBJETO: Serviços de engenharia para CONTINUIDADE da obra da Quadra Poliesportiva no Distrito de Lagoa Clara, constante do Contrato de Repasse nº 2649.0264053-04/2008 / Ministério do Esporte / Caixa.

Prefeitura Municipal de Macaúbas



PREFEITURA MUNICIPAL DE MACAÚBAS

Rua Dr. Vital Soares, 268 - 1º Andar – CEP: 46.500-000

Macaúbas – Bahia - Fone (77) 3473-1461

CNPJ: 13.782.461/0001-05



A **PREFEITURA MUNICIPAL DE MACAÚBAS**, através da sua Comissão Permanente de Licitação (CPL), devidamente designada por meio do Decreto nº. 0132/2019-A, torna público que estará reunida no dia **09 de dezembro de 2019, às 09:00 horas**, no prédio da Prefeitura Municipal de Macaúbas situada na Rua Dr. Vital Soares, nº 268, 1º andar, Centro, Macaúbas/BA, para recebimento dos Envelopes de Habilitação e de Proposta de Preço das licitantes interessadas na **TOMADA DE PREÇOS Nº 8/2019**, que visa contratar serviços de que trata o objeto descrito abaixo, nos termos da Lei nº 8.666, de 21 de junho de 1993, da Lei Complementar nº 123, de 14 de dezembro de 2006, e, ainda, de acordo com as condições estabelecidas neste Edital.

1. HORÁRIO, DATA E LOCAL PARA A ENTREGA DOS ENVELOPES CONTENDO A DOCUMENTAÇÃO E PROPOSTAS:

1.1. Até às 09:00 horas, do dia **09 de dezembro** do ano 2019, no endereço da sede desta Prefeitura constante acima, serão recebidos os Envelopes nº 01, com os documentos de habilitação, e nº 02, com a proposta, além das declarações complementares.

2. HORÁRIO, DATA E LOCAL PARA INÍCIO DA SESSÃO PÚBLICA

2.1. Às 09:00 horas, do dia 09, mês de dezembro, ano de 2019, no setor de licitações e contratos localizado na sede desta Prefeitura e no endereço relacionado acima terá início a sessão de julgamento, prosseguindo-se com o credenciamento dos participantes e a abertura dos envelopes contendo a documentação de habilitação.

2.2. Os conjuntos de documentos relativos à habilitação e à proposta de preços deverão ser entregues separadamente, em envelopes fechados e lacrados, rubricados no fecho e identificados com o nome do licitante e contendo em suas partes externas e frontais, em caracteres destacados, os seguintes dizeres:

ENVELOPE Nº 1

DOCUMENTOS DE HABILITAÇÃO
PREFEITURA MUNICIPAL DE MACAÚBAS/BA
TOMADA DE PREÇOS Nº 8/2019
(RAZÃO SOCIAL DO PROPONENTE)
(CNPJ)

ENVELOPE Nº 2

PROPOSTA
PREFEITURA MUNICIPAL DE MACAÚBAS/BA
TOMADA DE PREÇOS Nº 8/2019
(RAZÃO SOCIAL DO PROPONENTE)
(CNPJ)

2.3. Os licitantes interessados em participar do certame não necessitam encaminhar seus representantes legais para entregar os envelopes com a documentação e as propostas, podendo, inclusive, encaminhá-los via Correios ou outro meio similar de entrega, atentando para as datas e

Prefeitura Municipal de Macaúbas



PREFEITURA MUNICIPAL DE MACAÚBAS

Rua Dr. Vital Soares, 268 - 1º Andar – CEP: 46.500-000

Macaúbas – Bahia - Fone (77) 3473-1461

CNPJ: 13.782.461/0001-05



horários finais para recebimento dos mesmos, constantes neste Edital. A correspondência deverá ser endereçada com aviso de recebimento para a Comissão de Licitação no endereço indicado no Item 1 deste Edital e conter os dois envelopes acima mencionados, além das declarações complementares, com antecedência mínima de 1 (uma) hora do momento marcado para abertura da sessão pública.

3. DO REPRESENTANTE E DO CREDENCIAMENTO

3.1. Os licitantes que desejarem manifestar-se durante as fases do procedimento licitatório deverão estar devidamente representados por:

3.1.1. **Titular da empresa licitante**, devendo apresentar cédula de identidade ou outro documento de identificação oficial, acompanhado de: registro comercial no caso de empresa individual, contrato social ou estatuto em vigor, no caso de sociedades comerciais e, no caso de sociedades por ações, dos documentos de eleição de seus administradores; inscrição do ato constitutivo, no caso de sociedades civis, acompanhada de prova de diretoria em exercício; e ata de fundação e estatuto social em vigor, com a ata da assembleia que o aprovou, devidamente arquivado na Junta Comercial ou inscrito no Registro Civil das Pessoas Jurídicas da respectiva sede, no caso de sociedades cooperativas; sendo que em tais documentos devem constar expressos poderes para exercerem direitos e assumir obrigações em decorrência de tal investidura;

3.1.2. **Representante designado pela empresa licitante**, que deverá apresentar instrumento de procuração ou documento equivalente, com poderes para se manifestar em nome da empresa licitante em qualquer fase da licitação, acompanhado de documento de identificação oficial e do registro comercial, no caso de empresa individual; contrato social ou estatuto em vigor no caso de sociedades comerciais e no caso de sociedades por ações, acompanhado, neste último, de documentos de eleição de seus administradores; inscrição do ato constitutivo, no caso de sociedades civis, acompanhada de prova de diretoria em exercício; e ata de fundação e estatuto social em vigor, com a ata da assembleia que o aprovou, devidamente arquivado na Junta Comercial ou inscrito no Registro Civil das Pessoas Jurídicas da respectiva sede, no caso de sociedades cooperativas;

3.2. Cada representante legal/credenciado deverá representar apenas uma empresa licitante; sendo obrigatória a apresentação dos documentos referidos acima fora dos envelopes citados no item 2.2 deste Edital.

4. OBJETO

4.1. A presente licitação tem por objeto a escolha da proposta mais vantajosa para contratação de empresa especializada para execução de serviços de engenharia para CONTINUIDADE da obra da Quadra Poliesportiva no Distrito de Lagoa Clara, constante do Contrato de Repasse nº 2649. 0264053-04/2008 / Ministério do Esporte / Caixa, com **VALOR TOTAL estimado em R\$ 344.272,76 (trezentos e quarenta e quatro mil, duzentos e setenta e dois reais e setenta e seis centavos)**, mediante o regime EMPREITADA POR PREÇO GLOBAL, conforme especificações constantes nos projetos, planilhas, memorial e demais anexos que são partes integrantes deste Edital.

4.3 A licitação compõe-se de itens constantes nas planilhas orçamentárias anexos constantes do Projeto Básico, sagrando-se vencedor o licitante que ofertar o **menor preço GLOBAL**.

5. DOS RECURSOS ORÇAMENTÁRIOS

Prefeitura Municipal de Macaúbas



PREFEITURA MUNICIPAL DE MACAÚBAS

Rua Dr. Vital Soares, 268 - 1º Andar – CEP: 46.500-000

Macaúbas – Bahia - Fone (77) 3473-1461

CNPJ: 13.782.461/0001-05



5.1. As despesas para atender a esta licitação estão programadas em dotação orçamentária própria, prevista no orçamento do Município para o exercício de 2019, na classificação abaixo:

Unidade: 02.11.00 SECRETARIA DE CULTURA, ESPORTE, LAZER E TURISMO

27.812.096.1207 Const. e Ampl. de Quadras, Estádio e Praças de Esportes

4.4.9.0.51.00.00 Obras e Instalações

Fonte: 24

6. DA PARTICIPAÇÃO NA LICITAÇÃO

6.1. Poderão participar desta licitação, os interessados cujo ramo de atividade seja compatível com o objeto desta licitação, NÃO sendo permitida a participação de sociedades cooperativas pela natureza do serviço e pelo modo como é usualmente executado no mercado em geral, estando presentes a subordinação jurídica entre os obreiros e o tomador de serviços, de acordo com os termos da Súmula/TCU 280.

6.2. NÃO PODERÃO PARTICIPAR DESTA LICITAÇÃO:

6.2.1. Interessados proibidos de participar de licitações e celebrar contratos administrativos, na forma da legislação vigente;

6.2.2. Interessados suspensos de participar de licitações e impedidos de contratar com o órgão ou a entidade responsável por esta licitação, conforme art. 87, inciso III, da Lei nº 8.666, de 1993 e art. 7º da Lei 10.520/02; quanto à abrangência da penalidade prevista no art. 7º da Lei n. 10.520/02, nos termos do entendimento do Tribunal de Contas da União “A sanção de impedimento de licitar e contratar pautada no art. 7º da Lei 10.520/2002 (Lei do Pregão) produz efeitos não apenas no âmbito do órgão/entidade aplicador da penalidade, mas em toda a esfera do respectivo ente federativo (União ou estado ou município ou Distrito Federal)” -vide Acórdãos 819/2017-Plenário, 2530/2015-Plenário, 1003/2015-Plenário e 2081/2014-Plenário, dentre outros;

6.2.3. Interessados declarados inidôneos para licitar ou contratar com a Administração Pública, conforme art. 87, IV, da Lei nº 8.666 - quanto à abrangência da penalidade imposta nos termos do Informativo de Jurisprudência nº 414, 02 a 06 de novembro de 2009, do Superior Tribunal de Justiça, e no Recurso Especial nº 520.533 - RJ (2003/0027264-6), “Desponta o caráter genérico da referida sanção cujos efeitos irradiam por todas as esferas de governo”;

6.2.4. Entidades estrangeiras que não tenham representação legal no Brasil com poderes expressos para receber citação e responder administrativa ou judicialmente;

6.2.5. Interessados que estejam sob falência, em recuperação judicial ou extrajudicial, concurso de credores, concordata ou insolvência, em processo de dissolução ou liquidação;

6.2.6. O autor do projeto, básico ou executivo, pessoa física ou jurídica;

6.2.7. Entidade empresarial responsável pela elaboração do projeto básico ou executivo ou da qual o autor do projeto seja dirigente, gerente, acionista ou detentor de mais de 5% (cinco por cento) do capital com direito a voto ou controlador, responsável técnico ou subcontratado;

6.2.8. Servidor ou dirigente deste(a) órgão ou entidade ou responsável pela licitação;

Prefeitura Municipal de Macaúbas



PREFEITURA MUNICIPAL DE MACAÚBAS

Rua Dr. Vital Soares, 268 - 1º Andar – CEP: 46.500-000

Macaúbas – Bahia - Fone (77) 3473-1461

CNPJ: 13.782.461/0001-05



6.2.9. Entidades empresariais que estejam reunidas em consórcio;

6.2.10. Quaisquer interessados que se enquadrem nas vedações previstas no artigo 9º da Lei nº 8.666, de 1993.

7. DA HABILITAÇÃO

7.1. Considerando a ausência de sistema de cadastramento de empresas atualizado e efetivo no âmbito deste Município, nos termos do Artigo 34 da Lei nº 8.666, participarão desta licitação entidades que atendam a todas as condições de habilitação relacionadas abaixo.

7.2. A título de habilitação no certame, os licitantes deverão apresentar a seguinte documentação no Envelope nº 1:

7.2.1. Habilitação jurídica:

7.2.1.1. no caso de empresário individual, inscrição no Registro Público de Empresas Mercantis;

7.2.1.2. para as sociedades empresárias ou empresas individuais de responsabilidade limitada - EIRELI: ato constitutivo, estatuto ou contrato social em vigor, devidamente registrado na Junta Comercial da respectiva sede, acompanhado de documento comprobatório de seus administradores;

7.2.1.3. em se tratando de sociedades comerciais ou empresa individual de responsabilidade limitada: ato constitutivo em vigor, devidamente registrado, e, no caso de sociedades por ações, acompanhado de documentos de eleição de seus administradores;

7.2.1.4. inscrição no Registro Público de Empresas Mercantis onde opera, com averbação no Registro onde tem sede a matriz, no caso de ser o participante sucursal, filial ou agência;

7.2.1.5. inscrição do ato constitutivo no Registro Civil das Pessoas Jurídicas, no caso de sociedades simples, acompanhada de prova de diretoria em exercício;

7.2.1.6. decreto de autorização, em se tratando de sociedade empresária estrangeira em funcionamento no País;

7.2.1.7. os atos constitutivos das empresas licitantes deverão estar acompanhados dos demais documentos aditivos e modificativos do seu texto ou, preferencialmente, da respectiva consolidação.

7.2.2. Regularidades fiscal e trabalhista:

7.2.2.1. prova de inscrição no Cadastro Nacional de Pessoas Jurídicas;

7.2.2.2. prova de regularidade fiscal perante a Fazenda Nacional, mediante apresentação de certidão expedida conjuntamente pela Secretaria da Receita Federal do Brasil (RFB) e pela Procuradoria-Geral da Fazenda Nacional (PGFN), referente a todos os créditos tributários federais e à Dívida Ativa da União (DAU) por elas administrados, inclusive aqueles relativos à Seguridade Social, nos termos da Portaria Conjunta nº 1.751, de 02/10/2014, do Secretário da Receita Federal do Brasil e da Procuradora-Geral da Fazenda Nacional.

7.2.2.3. prova de regularidade com o Fundo de Garantia do Tempo de Serviço (FGTS);

Prefeitura Municipal de Macaúbas



PREFEITURA MUNICIPAL DE MACAÚBAS

Rua Dr. Vital Soares, 268 - 1º Andar – CEP: 46.500-000

Macaúbas – Bahia - Fone (77) 3473-1461

CNPJ: 13.782.461/0001-05



7.2.2.4. prova de inexistência de débitos inadimplidos perante a Justiça do Trabalho, mediante a apresentação de certidão negativa ou positiva com efeito de negativa, nos termos do Título VII-A da Consolidação das Leis do Trabalho, aprovada pelo Decreto-Lei nº 5.452, de 1º de maio de 1943;

7.2.2.5. prova de regularidade com a Fazenda Estadual e Municipal do domicílio ou sede do licitante;

7.2.2.6. caso o fornecedor seja considerado isento de tributos relacionados ao objeto licitatório, deverá comprovar tal condição mediante a apresentação de declaração emitida pela correspondente Fazenda do domicílio ou sede do fornecedor, ou outra equivalente, na forma da lei;

7.2.2.7. caso o licitante detentor do menor preço seja microempresa, empresa de pequeno porte ou sociedade cooperativa deverá apresentar toda a documentação exigida para efeito de comprovação de regularidade fiscal e trabalhista mesmo que esta apresente alguma restrição, sob pena de inabilitação.

7.2.3. **Qualificação Técnica.** Todos os licitantes deverão comprovar, ainda, a qualificação técnica, por meio da apresentação dos documentos que seguem, no envelope nº 1:

7.2.3.1. **Registro ou inscrição da EMPRESA LICITANTE** no CREA (Conselho Regional de Engenharia e Agronomia) e/ou CAU (Conselho de Arquitetura e Urbanismo), conforme as áreas de atuação previstas no Projeto Básico, em plena validade;

7.2.3.2. **Registro ou inscrição do RESPONSÁVEL TÉCNICO** no CREA (Conselho Regional de Engenharia e Agronomia) e/ou CAU (Conselho de Arquitetura e Urbanismo): Engenheiro Civil, Arquiteto e/ou profissional equivalente;

7.2.3.3. Quanto à capacitação TÉCNICO-OPERACIONAL: apresentação de um ou mais atestados de capacidade técnica, fornecido por pessoa jurídica de direito público ou privado devidamente identificada, em nome do licitante, relativo à execução de obra ou serviço de engenharia, compatível em características e quantidades do objeto da presente licitação, envolvendo as parcelas de maior relevância e valor significativo do objeto da licitação:

7.2.3.3.1. Execução de "serviço de cobertura metálica ou semelhante" em quantidade mínima de 380 metros quadrados, quantidade aproximada à 30% do quantitativo total a ser executado.

7.2.3.4. Comprovação da capacitação TÉCNICO-PROFISSIONAL, mediante apresentação de Certidão de Acervo Técnico – CAT, expedida pelo CREA ou CAU da região pertinente, nos termos da legislação aplicável, em nome do(s) responsável(is) técnico(s) e/ou membros da equipe técnica que participarão da obra, que demonstre a Anotação de Responsabilidade Técnica - ART ou o Registro de Responsabilidade Técnica - RRT, relativo à execução dos serviços que compõem as parcelas de maior relevância técnica e valor significativo da contratação, a saber:

7.2.3.4.1. Para o Engenheiro Civil/Arquiteto serviços de execução de COBERTURA EM ESTRUTURA METÁLICA ou outro serviço com característica técnica semelhante ou de complexidade superior."

Prefeitura Municipal de Macaúbas



PREFEITURA MUNICIPAL DE MACAÚBAS

Rua Dr. Vital Soares, 268 - 1º Andar – CEP: 46.500-000

Macaúbas – Bahia - Fone (77) 3473-1461

CNPJ: 13.782.461/0001-05



7.2.3.5. Os responsáveis técnicos e/ou membros da equipe técnica acima elencados deverão pertencer ao quadro permanente da empresa licitante, na data prevista para entrega da proposta, entendendo-se como tal, para fins deste certame, o sócio que comprove seu vínculo por intermédio de contrato social/estatuto social; o administrador ou o diretor; o empregado devidamente registrado em Carteira de Trabalho e Previdência Social; e o prestador de serviços com contrato escrito firmado com o licitante, ou com declaração de compromisso de vinculação contratual futura, caso o licitante se sagre vencedor do certame.

7.2.3.5.1. No decorrer da execução da obra, os profissionais de que trata este subitem poderão ser substituídos, nos termos do artigo 30, §10, da Lei nº 8.666, de 1993, por profissionais de experiência equivalente ou superior, desde que a substituição seja aprovada pela Administração.

7.2.3.6. **ATESTADO DE VISTORIA** assinado pelo servidor técnico responsável desta Prefeitura, conforme estabelecido no item 8 deste Edital, ou **DECLARAÇÃO** firmada pelo licitante que tem conhecimento de todas as informações e das condições dos locais que serão executados os serviços objeto desta licitação;

7.2.4. Qualificação econômico-financeira:

7.2.4.1. CERTIDÃO NEGATIVA DE FALÊNCIA OU RECUPERAÇÃO JUDICIAL, OU LIQUIDAÇÃO JUDICIAL, OU DE EXECUÇÃO PATRIMONIAL, conforme o caso, expedida pelo distribuidor da sede do licitante, ou de seu domicílio, dentro do prazo de validade previsto na própria certidão, ou, na omissão desta, expedida a menos de 90 (noventa) dias contados da data da sua apresentação;

7.2.4.2. BALANÇO PATRIMONIAL E DEMONSTRAÇÕES CONTÁBEIS DO ÚLTIMO EXERCÍCIO SOCIAL, já exigíveis e apresentados na forma da lei, que comprovem a boa situação financeira da empresa, vedada a sua substituição por balancetes ou balanços provisórios, podendo ser atualizados por índices oficiais quando encerrado há mais de 3 (três) meses da data de apresentação da proposta, **NOS TERMOS DA ORIENTAÇÃO FIRMADA PELO TRIBUNAL DE CONTAS DA UNIÃO NO ACÓRDÃO 1999/2014 - PLENÁRIO**;

7.2.4.3. O balanço patrimonial deverá estar assinado por contador ou por outro profissional equivalente, devidamente registrado no Conselho Regional de Contabilidade;

7.2.4.4. As empresas constituídas no exercício em curso deverão apresentar cópia do balanço de abertura ou cópia do livro diário contendo o balanço de abertura, inclusive com os termos de abertura e encerramento;

7.2.4.5. A boa situação financeira do licitante será avaliada pelos Índices de Liquidez Geral (LG), Solvência Geral (SG) e Liquidez Corrente (LC), maiores que 1 (um), resultantes da aplicação das fórmulas abaixo, com os valores extraídos de seu balanço patrimonial:

$$\text{LG} = \frac{\text{Ativo Circulante} + \text{Realizável a Longo Prazo}}{\text{Passivo Circulante} + \text{Passivo Não Circulante}}$$
$$\text{SG} = \frac{\text{Ativo Total}}{\text{Ativo Total}}$$

Prefeitura Municipal de Macaúbas



PREFEITURA MUNICIPAL DE MACAÚBAS

Rua Dr. Vital Soares, 268 - 1º Andar – CEP: 46.500-000

Macaúbas – Bahia - Fone (77) 3473-1461

CNPJ: 13.782.461/0001-05



Passivo Circulante + Passivo Não Circulante

Ativo Circulante

LC = $\frac{\text{Ativo Circulante}}{\text{Passivo Circulante}}$

7.2.4.6. O licitante que apresentar índices econômicos iguais ou inferiores a 1 (um) em qualquer dos índices de Liquidez Geral, Solvência Geral e Liquidez Corrente deverá comprovar que possui (capital mínimo ou patrimônio líquido) equivalente a 10% (dez por cento) do valor total estimado da contratação ou do item pertinente.

7.3. Todos os licitantes deverão apresentar, ainda, no envelope nº 1 os seguintes documentos complementares:

7.4.1 Declaração de que NÃO utiliza de mão de obra direta ou indireta de menores de 18 (dezoito) anos em trabalho noturno, perigoso ou insalubre e de qualquer trabalho a menores de 16 (dezesesseis) anos, salvo na condição de aprendiz, a partir de 14 (quatorze) anos, nos termos da Lei 9.854, 1999; e de que INEXISTE servidor ou dirigente DA PREFEITURA MUNICIPAL DE MACAÚBAS como proprietário, empregado ou prestador de serviços da empresa licitante (Modelo ANEXO).

7.4. Os documentos para habilitação poderão ser apresentados em original, por qualquer processo de cópia autenticada por cartório competente ou por servidor da Administração, ou publicação em órgão da imprensa oficial.

8. DA VISTORIA

8.1. A participação na presente licitação pressupõe o pleno conhecimento de todas as condições para execução do objeto constantes dos documentos técnicos que integram o Projeto Básico, podendo a licitante, caso entenda necessário, optar pela realização de vistoria nas condições abaixo:

- 8.1.1. A vistoria será acompanhada por servidor técnico desta Prefeitura designado para esse fim, de segunda à sexta-feira, das 09:00 horas às 17:00 horas, devendo o AGENDAMENTO SER EFETUADO PREVIAMENTE pelo telefone (077) 99978-8973 ou pessoalmente na sede da Prefeitura Municipal localizada na Rua Dr. Vital Soares, 268, Centro, Macaúbas/BA;
- 8.1.2. O prazo para vistoria iniciar-se-á no dia útil seguinte ao da publicação do Edital, estendendo-se até o dia útil anterior à data prevista para abertura dos envelopes;
- 8.1.3. Para a vistoria o representante da licitante deverá estar devidamente identificado, apresentando documento de identidade civil e documento expedido pela empresa comprovando sua habilitação para o ato.
- 8.1.4. Eventuais dúvidas de natureza técnica decorrentes da realização da vistoria deverão ser encaminhadas à Comissão de Licitação, no endereço eletrônico licitacao@macaubas.ba.gov.br, antes da data fixada para a sessão pública.
- 8.1.5. A não realização de vistoria não poderá ser alegada como fundamento para o inadimplemento total ou parcial de obrigações previstas em quaisquer documentos integrantes do instrumento convocatório.
- 8.1.6. Por ocasião da vistoria, o licitante poderá solicitar gravação de CD-ROM, “pen-drive” ou outra forma compatível de reprodução, contendo as informações (planilhas orçamentárias, cronogramas físico-financeiro e projetos) relativas ao objeto da licitação, para que a empresa tenha plenas condições de bem elaborar sua proposta.

Prefeitura Municipal de Macaúbas



PREFEITURA MUNICIPAL DE MACAÚBAS

Rua Dr. Vital Soares, 268 - 1º Andar – CEP: 46.500-000

Macaúbas – Bahia - Fone (77) 3473-1461

CNPJ: 13.782.461/0001-05



9. DA PROPOSTA

9.1 A proposta, apresentada no envelope nº 2, será redigida no idioma pátrio, impressa, rubricada em todas as suas páginas e ao final firmada pelo representante legal da empresa licitante, sem emendas, entrelinhas ou ressalvas, devendo conter:

9.1.1 A razão social e CNPJ da empresa licitante;

9.1.2 Especificações do objeto de forma clara, observadas as especificações constantes do Projeto Básico e demais documentos técnicos anexos;

9.1.3 O VALOR TOTAL DA PROPOSTA para cada item/grupo que participar, em moeda corrente nacional, expresso em numeral e por extenso, conforme modelo de proposta constante do ANEXO;

9.1.4 A **PLANILHA ORÇAMENTÁRIA DE CUSTOS**, conforme MODELO ANEXO;

9.1.4.1. Nos valores propostos estarão inclusos todos os custos operacionais, encargos previdenciários, trabalhistas, tributários, comerciais e quaisquer outros que incidam direta ou indiretamente na execução do objeto.

9.1.4.2. Todos os dados informados pelo licitante em sua Planilha deverão refletir com fidelidade os custos especificados e a margem de lucro pretendida.

9.1.4.3. Erros no preenchimento da planilha **NÃO** constituem motivo para a desclassificação da proposta. A planilha poderá ser ajustada pelo licitante, no prazo indicado pela Comissão, desde que não haja majoração do preço total proposto ou redução do valor total que acarrete alteração a ordem inicial de classificação das propostas.

9.1.4.4. As correções registradas no subitem anterior **NÃO** poderão ser realizadas caso haja supressão de itens na planilha, contudo podem ser efetivadas caso haja acréscimo ou duplicação de itens, quando será facultada a correção tão somente para expurgar os excessos.

9.1.4.5. Em vista da possibilidade de elaboração de composições de custos unitários próprias na formação dos preços das propostas dos licitantes, não vinculando-se à base de dados SINAPI, ORSE ou equivalente, torna-se obrigatória a apresentação das citadas composições, **somente nesta hipótese**.

9.1.5. A **COMPOSIÇÃO DO BDI**, detalhando todos os seus componentes, em valores nominais como também sob a forma percentual.

9.1.5.1. Os custos relativos a administração local, mobilização e desmobilização e instalação de canteiro e acampamento, bem como quaisquer outros itens que possam ser apropriados como custo direto da obra, não poderão ser incluídos na composição do BDI, devendo ser cotados na planilha orçamentária;

9.1.5.2. As alíquotas de tributos cotadas pelo licitante não podem ser superiores aos limites estabelecidos na legislação tributária;

9.1.5.3. Os tributos considerados de natureza direta e personalística, como o Imposto de Renda de Pessoa Jurídica - IRPJ e a Contribuição Sobre o Lucro Líquido - CSLL, não deverão ser incluídos no BDI, nos termos do art. 9º, II do Decreto 7.983, de 2013 (TCU, Súmula 254).

Prefeitura Municipal de Macaúbas



PREFEITURA MUNICIPAL DE MACAÚBAS

Rua Dr. Vital Soares, 268 - 1º Andar – CEP: 46.500-000

Macaúbas – Bahia - Fone (77) 3473-1461

CNPJ: 13.782.461/0001-05



9.1.5.4. Licitantes sujeitos ao regime de tributação de incidência não-cumulativa de PIS e COFINS devem apresentar demonstrativo de apuração de contribuições sociais comprovando que os percentuais dos referidos tributos adotados na taxa de BDI correspondem à média dos percentuais efetivos recolhidos em virtude do direito de compensação dos créditos previstos no art. 3º das Leis 10.637/2002 e 10.833/2003, de forma a garantir que os preços contratados pela Administração Pública reflitam os benefícios tributários concedidos pela legislação tributária.

9.1.5.5. **As empresas licitantes optantes pelo Simples Nacional** deverão apresentar os percentuais de ISS, PIS e COFINS, discriminados na composição do BDI, **compatíveis as alíquotas a que estão obrigadas a recolher**, atentando para a base de cálculo do ISS de 40%, conforme previsão contida no Anexo IV da Lei Complementar 123/2006, sob pena de DESCLASSIFICAÇÃO, nos termos do item 11.12.7.1. deste Edital.

9.1.5.6. As empresas optantes pelo Simples Nacional NÃO poderão incluir os gastos relativos às contribuições que estão dispensadas de recolhimento (Sesi, Senai, Sebrae etc.), conforme dispões o art. 13, § 3º, da referida Lei Complementar;

9.1.5.7. NA HIPÓTESE DE CELEBRAÇÃO DE ADITIVOS CONTRATUAIS PARA A INCLUSÃO DE NOVOS SERVIÇOS, o preço desses serviços será calculado considerando o custo de referência e a taxa de BDI de referência especificada no orçamento-base da licitação, SUBTRAINDO desse preço de referência a DIFERENÇA PERCENTUAL entre o valor do orçamento-base e o valor global do contrato obtido na licitação, com vistas a garantir o equilíbrio econômico-financeiro do contrato e a manutenção do percentual de desconto ofertado pelo contratado, em atendimento ao art. 37, inciso XXI, da Constituição Federal;

9.1.5.8. Será adotado o pagamento proporcional dos valores pertinentes à administração local relativamente ao andamento físico da obra, nos termos definidos no Projeto Básico e no respectivo cronograma.

9.1.5.9. Quanto aos custos indiretos incidentes sobre as parcelas relativas ao fornecimento de materiais e equipamentos, o licitante deverá apresentar um percentual reduzido de BDI, compatível com a natureza do objeto, não superior ao limite indicado no projeto básico;

9.1.6. **CRONOGRAMA FÍSICO FINANCEIRO**, em conformidade com as etapas, prazos e demais aspectos fixados pela Administração no Projeto Básico, ajustado à proposta apresentada, conforme ANEXO.

9.1.6.1. Erros no preenchimento do cronograma NÃO constituem motivo para a desclassificação da proposta, podendo este ser ajustado pelo licitante, no prazo indicado pela Comissão.

9.2. Os DOCUMENTOS referidos nos itens 9.1.4, 9.1.5 e 9.1.6 devem ser encaminhados, **também, em mídia digital**, CD-ROM ou pen-drive, no formato Excel para a análise do setor técnico competente de forma célere, constituindo a sua ausência irregularidade formal que deve ser sanada com a concessão de prazo durante a sessão de julgamento.

9.3. O prazo de validade da proposta será de 60 (sessenta) dias, contados a partir da data de sua entrega.

10. DA ABERTURA DOS ENVELOPES

EDITAL – TOMADA DE PREÇOS 8/2019

10/35

Prefeitura Municipal de Macaúbas



PREFEITURA MUNICIPAL DE MACAÚBAS

Rua Dr. Vital Soares, 268 - 1º Andar – CEP: 46.500-000

Macaúbas – Bahia - Fone (77) 3473-1461

CNPJ: 13.782.461/0001-05



10.1. No dia, hora e local designados neste Edital, em ato público, na presença dos licitantes, a Comissão Permanente de Licitação receberá, de uma só vez, os Envelopes nº 01 e nº 02, bem como as declarações complementares, e procederá à abertura da licitação.

10.1.1. Os atos públicos poderão ser assistidos por qualquer pessoa, mas somente deles participarão ativamente os licitantes ou representantes credenciados, não sendo permitida a intercomunicação entre eles, nem atitudes desrespeitosas ou que causem tumultos e perturbem o bom andamento dos trabalhos.

10.1.2. As **DECLARAÇÕES COMPLEMENTARES** deverão ser entregues separadamente dos envelopes acima mencionados e consistem nos seguintes documentos:

10.1.2.1. **DECLARAÇÃO DE QUE A PROPOSTA FOI ELABORADA DE FORMA INDEPENDENTE**, conforme modelo anexo a este edital e com fundamento na INSTRUÇÃO NORMATIVA nº 02/2009, da Secretaria de Logística e Tecnologia da Informação do Ministério do Planejamento, Orçamento e Gestão do Governo Federal, aplicada de forma subsidiária.

10.1.2.1.1. A ausência do documento mencionado no subitem anterior implicará a **DECLASSIFICAÇÃO DA PROPOSTA**, nos termos do item 11.12.6. deste Edital.

10.1.2.1.2. Em vista do dever de aplicação do princípio do formalismo moderado aliada à finalidade precípua de seleção da proposta mais vantajosa no presente processo de licitação, a CPL deverá, preliminarmente à desclassificação da proposta citada no item anterior, recepcionar dos representantes das licitantes devidamente credenciados este documento ou possibilitar que aquele representante, caso possua poder para tanto, elabore de próprio punho ou preencha modelo disponibilizado.

10.1.2.2. **DECLARAÇÃO DE ENQUADRAMENTO** da licitante como Microempresa – ME, Empresa de Pequeno Porte – EPP ou Cooperativa equiparada – COOP, nos termos do art. 34 da Lei n. 11.488, de 2007 apta a usufruir do tratamento favorecido estabelecido nos arts. 42 a 49 da Lei Complementar n. 123, de 2006.

10.1.2.2.1. A apresentação declaração mencionada no subitem anterior é **FACULTATIVA** e deverá ser entregue tão-somente pelas licitantes efetivamente enquadradas que pretendam se beneficiar do regime legal diferenciado e que não tenham sido alcançadas por alguma hipótese de exclusão do tratamento jurídico diferenciado.

10.1.2.2.2. A participação em licitação na condição de microempresa ou empresa de pequeno porte ou cooperativa equiparada, sem que haja o enquadramento nessas categorias, ensejará a **APLICAÇÃO DAS SANÇÕES PREVISTAS EM LEI E A EXCLUSÃO DO REGIME DE TRATAMENTO DIFERENCIADO**. A comissão poderá realizar diligências para verificar a veracidade da declaração.

10.1.2.2.3. A citada declaração de enquadramento da licitante como ME/EPP ou cooperativa, poderá ser entregue a qualquer momento durante a sessão de julgamento; contudo, sem efeitos retroativos diante das decisões já deliberadas pela Comissão Permanente de Licitações - CPL.

Prefeitura Municipal de Macaúbas



PREFEITURA MUNICIPAL DE MACAÚBAS

Rua Dr. Vital Soares, 268 - 1º Andar – CEP: 46.500-000

Macaúbas – Bahia - Fone (77) 3473-1461

CNPJ: 13.782.461/0001-05



10.2. Depois de ultrapassado o horário para recebimento dos envelopes, cumpridas as formalidades referidas acima, nenhum outro será recebido, nem tampouco serão permitidos quaisquer adendos ou esclarecimentos relativos à documentação ou proposta de preços apresentadas.

10.3. A seguir, ultrapassada as etapas anteriores, serão identificados os licitantes aptos e proceder-se-á à abertura dos Envelopes nº 01 - Documentos de Habilitação.

10.3.1. O conteúdo dos envelopes será rubricado pelos membros da Comissão e pelos licitantes presentes ou por seus representantes.

10.4. Como condição prévia ao exame da documentação de habilitação do licitante, a Comissão verificará o eventual descumprimento das condições de participação, especialmente quanto à existência de sanção que impeça a participação no certame ou a futura contratação, mediante a consulta aos seguintes cadastros:

10.5. Cadastro Nacional de Empresas Inidôneas e Suspensas - CEIS, mantido pela Controladoria-Geral da União (<http://www.portaldatransparencia.gov.br/sancoes/ceis?ordenarPor=nome&direcao=asc>);

10.5.1. Cadastro Nacional de Condenações Cíveis por Atos de Improbidade Administrativa, mantido pelo Conselho Nacional de Justiça (www.cnj.jus.br/improbidade_adm/consultar_requerido.php).

10.6. A consulta aos cadastros será realizada em nome da empresa licitante e também de seu sócio majoritário, por força do artigo 12 da Lei nº 8.429, de 1992, que prevê, dentre as sanções impostas ao responsável pela prática de ato de improbidade administrativa, a proibição de contratar com o Poder Público, inclusive por intermédio de pessoa jurídica da qual seja sócio majoritário.

10.7. Constatada a existência de sanção, a Comissão irá analisar a penalidade imposta podendo reputar o licitante inabilitado, por falta de condição de participação, caso haja extensão da pena ao Município.

10.7.1. NÃO ocorrendo a inabilitação por força das situações acima mencionadas, a documentação de habilitação dos licitantes então será verificada, conforme demais exigências previstas neste instrumento convocatório.

10.7.2. Caso a Comissão julgue conveniente, poderá suspender a reunião para analisar os documentos apresentados, marcando, na oportunidade, nova data e horário em que voltará a reunir-se, informando os licitantes. Nessa hipótese, todos os documentos de habilitação já rubricados e os Envelopes nº 02 - Proposta de Preços, rubricados externamente por todos os licitantes e pelos membros da Comissão, permanecerão em poder desta, até que seja concluída a fase de habilitação.

10.8. Ao licitante inabilitado será devolvido o respectivo Envelope nº 02, sem ser aberto, depois de transcorrido o prazo legal sem interposição de recurso ou de sua desistência, ou da decisão desfavorável do recurso.

10.9. Após o procedimento de verificação da documentação de habilitação, os Envelopes nº 02 - Proposta de Preços dos licitantes habilitados serão abertos, na mesma sessão, desde que todos os licitantes tenham desistido expressamente do direito de recorrer, ou em ato público especificamente marcado para este fim, após o regular decurso da fase recursal.

Prefeitura Municipal de Macaúbas



PREFEITURA MUNICIPAL DE MACAÚBAS

Rua Dr. Vital Soares, 268 - 1º Andar – CEP: 46.500-000

Macaúbas – Bahia - Fone (77) 3473-1461

CNPJ: 13.782.461/0001-05



10.8.1. Não ocorrendo a desistência expressa de todos os licitantes, quanto ao direito de recorrer, os Envelopes nº 02 - Proposta de Preços serão rubricados pelos licitantes presentes ao ato e mantidos invioláveis até a posterior abertura.

10.8.2. Ultrapassada a fase de habilitação e abertas as propostas, não cabe desclassificar o licitante por motivo relacionado com a habilitação, salvo em razão de fatos supervenientes ou só conhecidos após o julgamento.

10.9. As propostas de preços dos licitantes habilitados serão então julgadas, conforme item próprio deste Instrumento Convocatório.

10.10. Se todos os licitantes forem inabilitados ou todas as propostas forem desclassificadas, a Comissão Permanente de Licitação poderá fixar o prazo de 08 (oito) dias úteis para a apresentação de nova documentação ou proposta, escoimadas das causas que as inabilitaram ou desclassificaram.

10.11. Em todos os atos públicos, serão lavradas atas circunstanciadas, assinadas pelos membros da Comissão e pelos representantes credenciados e licitantes presentes.

10.12. Será considerado INABILITADO o licitante que:

10.12.1. Não apresentar os documentos exigidos por este Instrumento Convocatório no prazo de validade e/ou devidamente atualizados, ressalvado o disposto quanto à comprovação da regularidade fiscal e trabalhista das microempresas, empresas de pequeno porte e cooperativas enquadradas no artigo 34 da Lei nº 11.488, de 2007.

10.12.2. Incluir a proposta de preços no Envelope nº 01.

10.13. Constatada a existência de alguma restrição no que tange à regularidade fiscal e trabalhista de microempresa, empresa de pequeno porte ou sociedade cooperativa, a mesma terá o prazo de 5 (cinco) dias úteis para a regularização da documentação, a realização do pagamento ou parcelamento do débito e a emissão de eventuais certidões negativas ou positivas com efeito de certidão negativa. O prazo para regularização fiscal será contado a partir da divulgação do resultado do julgamento das propostas e poderá ser prorrogado por igual período a critério da administração pública, quando requerida pelo licitante, mediante apresentação de justificativa.

10.14. A não regularização fiscal ou trabalhista no prazo previsto no subitem anterior acarretará a inabilitação do licitante, sem prejuízo das sanções previstas no art. 87 da Lei nº 8.666, de 1993, sendo facultado à administração pública convocar os licitantes remanescentes, na ordem de classificação, ou revogar a licitação.

10.15. A intimação dos atos de habilitação ou inabilitação dos licitantes será feita mediante publicação no Diário Oficial do Município, salvo se presentes os prepostos dos licitantes no ato público em que foi adotada a decisão, caso em que a intimação será feita por comunicação direta aos interessados e lavrada em ata.

11. DO JULGAMENTO DAS PROPOSTAS

11.1. O critério de julgamento será o **menor preço GLOBAL**.

11.2. Na data da abertura dos envelopes contendo as propostas, serão rubricados os documentos pelos membros da Comissão de Licitação e pelos representantes legais das entidades licitantes presentes. A Comissão, caso julgue necessário, poderá suspender a reunião para análise das mesmas e utilizar-se, se for o caso, de assessoramento técnico específico, através de parecer que integrará o processo.

Prefeitura Municipal de Macaúbas



PREFEITURA MUNICIPAL DE MACAÚBAS

Rua Dr. Vital Soares, 268 - 1º Andar – CEP: 46.500-000

Macaúbas – Bahia - Fone (77) 3473-1461

CNPJ: 13.782.461/0001-05



11.3. A Comissão de Licitação verificará as propostas apresentadas, desclassificando desde logo aquelas que não estejam em conformidade com os requisitos estabelecidos neste Edital.

11.4. Não será considerada qualquer oferta ou vantagem não prevista neste Edital, para efeito de julgamento da proposta.

11.5. As propostas serão classificadas em ordem crescente de preços propostos.

11.6. A Comissão de Licitação verificará o porte das empresas licitantes classificadas. Havendo microempresas, empresas de pequeno porte e sociedades cooperativas participantes, procederá à comparação com os valores da primeira colocada, SE esta for empresa de maior porte, para o fim de aplicar-se o disposto nos Artigos 44 e 45 da LC nº 123, de 2006, regulamentada pelo Decreto nº 8.538, de 2015.

11.6.1. Nessas condições, as propostas de microempresas, empresas de pequeno porte e sociedades cooperativas que se encontrarem na faixa de até 10% (dez por cento) acima da proposta de menor preço serão consideradas empatadas com a primeira colocada.

11.6.2. A melhor classificada nos termos do item anterior terá o direito de encaminhar uma última oferta para desempate, obrigatoriamente em valor inferior ao da primeira colocada, no prazo de 60 (sessenta) minutos, caso esteja presente na sessão ou no prazo de 01 (um) dia útil, contados da comunicação da Comissão de Licitação, na hipótese de ausência. Neste caso, a oferta deverá ser escrita e assinada para posterior inclusão nos autos do processo licitatório.

11.6.3. Caso a microempresa, empresa de pequeno porte ou sociedade cooperativa melhor classificada desista ou não se manifeste no prazo estabelecido, serão convocadas as demais licitantes microempresas, empresas de pequeno porte e sociedades cooperativas que se encontrem naquele intervalo de 10% (dez por cento), na ordem de classificação, para o exercício do mesmo direito, nos mesmos prazos estabelecidos no subitem anterior.

11.7. Caso sejam identificadas propostas de preços idênticos de microempresa, empresa de pequeno porte ou sociedade cooperativa empatadas na faixa de até 10% (dez por cento) sobre o valor cotado pela primeira colocada, a Comissão de Licitação convocará os licitantes para que compareçam ao SORTEIO na data e horário estipulados, para que se identifique aquela que primeiro poderá reduzir a oferta, podendo ser feita na mesma sessão caso todos os licitantes envolvidos no referido sorteio estejam presentes.

11.8. Havendo êxito no procedimento de desempate, será elaborada a nova classificação das propostas para fins de aceitação do valor ofertado. Não sendo aplicável o procedimento, ou não havendo êxito na aplicação deste, prevalecerá a classificação inicial.

11.9. Persistindo o empate, será assegurada preferência, sucessivamente, aos bens e serviços:

11.9.1. produzidos no País;

11.9.2. produzidos ou prestados por empresas brasileiras;

11.9.3. produzidos ou prestados por empresas que invistam em pesquisa e no desenvolvimento de tecnologia no País.

11.9.4. produzidos ou prestados por empresas que comprovem cumprimento de reserva de cargos prevista em lei para pessoa com deficiência ou para reabilitado da Previdência Social e que atendam às regras de acessibilidade previstas na legislação.

Prefeitura Municipal de Macaúbas



PREFEITURA MUNICIPAL DE MACAÚBAS

Rua Dr. Vital Soares, 268 - 1º Andar – CEP: 46.500-000

Macaúbas – Bahia - Fone (77) 3473-1461

CNPJ: 13.782.461/0001-05



11.10. Esgotados todos os demais critérios de desempate previstos em lei, a escolha do licitante vencedor ocorrerá por meio de sorteio, para o qual os licitantes habilitados serão convocados.

11.11. Quando todos os licitantes forem desclassificados, a Comissão de Licitação poderá fixar o prazo de 8 (oito) dias úteis para a apresentação de novas propostas, escoimadas das causas de desclassificação.

11.12. SERÁ DESCLASSIFICADA A PROPOSTA QUE:

11.12.1. NÃO estiver em conformidade com os requisitos estabelecidos neste edital;

11.12.2. Apresentar DIVERGÊNCIA de valor global entre a proposta física apresentada e a proposta em mídia digital;

11.12.3. Contiver vícios ou ilegalidades, for omissa ou apresentar irregularidades ou defeitos capazes de dificultar o julgamento;

11.12.4. NÃO apresentar as especificações técnicas exigidas no projeto básico ou anexos;

11.12.5. Contiver oferta de vantagem não prevista neste edital, inclusive financiamentos subsidiados ou a fundo perdido, ou apresentar preço ou vantagem baseada nas ofertas dos demais licitantes;

11.12.6. NÃO apresentar a Declaração de Elaboração Independente de Proposta, conforme modelo anexo a este edital e nos termos dos itens 10.1.2. e seguintes deste Edital.

11.12.7. Apresentar, na COMPOSIÇÃO DE SEUS PREÇOS:

11.12.7.1. Taxa de B.D.I. INVEROSSÍMIL;

11.12.7.2. Custo de insumos em desacordo com os preços de mercado;

11.12.7.3. Quantitativos de mão-de-obra, materiais ou equipamentos insuficientes para compor a unidade dos serviços.

11.12.8. Apresentar PREÇOS MANIFESTAMENTE INEXEQUÍVEIS, assim considerados aqueles que não venham a ter demonstrada sua viabilidade, através de documentação que comprove que os custos dos insumos são coerentes com os de mercado e que os coeficientes de produtividade são compatíveis com a execução do objeto do contrato;

11.12.8.1. Considera-se manifestamente inexecuível a proposta cujo valor global proposto seja inferior a 70% (setenta por cento) do menor dos seguintes valores: (a) Média aritmética dos valores das propostas superiores a 50% (cinquenta por cento) do valor orçado pela Administração, ou (b) Valor orçado pela Administração.

11.12.8.2. Nessa situação, será facultado ao licitante o prazo de 02 (dois) dias úteis para comprovar a viabilidade dos preços constantes em sua proposta, conforme parâmetros do artigo 48, inciso II, da Lei nº 8.666, de 1993, sob pena de desclassificação.

11.13. Também será DESCLASSIFICADA a proposta cujo PREÇO GLOBAL ORÇADO ou O PREÇO DE QUALQUER UMA DAS ETAPAS previstas no cronograma físico-financeiro **supere os preços de referência** discriminados nos projetos anexos a este edital.

Prefeitura Municipal de Macaúbas



PREFEITURA MUNICIPAL DE MACAÚBAS

Rua Dr. Vital Soares, 268 - 1º Andar – CEP: 46.500-000

Macaúbas – Bahia - Fone (77) 3473-1461

CNPJ: 13.782.461/0001-05



11.14. A participação na presente licitação IMPLICA na **concordância do licitante com a adequação de todos os projetos anexos a este edital**, de modo que eventuais alegações/comprovações de FALHAS OU OMISSÕES em qualquer das peças, orçamentos, plantas, especificações, memoriais e estudos técnicos preliminares dos projetos NÃO poderão ultrapassar, no seu conjunto, a 10% (dez por cento) do valor total do futuro contrato, nos termos do art. 13, II do Decreto Federal n. 7.983/2013 utilizado de forma subsidiária.

11.15. Em situações de alegações/comprovações de FALHAS OU OMISSÕES em qualquer das peças, orçamentos, plantas, especificações, memoriais e estudos técnicos preliminares dos projetos que ULTRAPASSEM, no seu conjunto, à 10% (dez por cento) do valor total do futuro contrato, será de RESPONSABILIDADE da Empresa Contratada executar os serviços de forma plena e arcar com eventuais ônus que superem o citado percentual; cabendo à Contratante formalizar termo aditivo de acréscimo de serviços respeitando o percentual máximo de 10% (dez por cento) do valor total do futuro contrato.

11.16. Em situações de alegações/comprovações de **pequenas** FALHAS OU OMISSÕES nos orçamentos relativos a pequenas variações de quantitativos nos serviços contratados que NÃO ULTRAPASSEM, no seu conjunto, à 02% (dois por cento) do valor total do futuro contrato, pelo fato de o objeto ter sido contratado por "preço certo e total", NÃO será prolatado termo aditivo, nos termos do Artigo 6º, VIII, "a", da Lei nº 8.666, bem como diante da cláusula de concordância firmada no item 11.14 deste Edital, utilizando como precedente os termos do detalhado julgamento do Tribunal de Contas da União, Acórdão nº 1.977/2013 - Plenário, Relator Valmir Campelo, Data de Julgamento 31/07/2013.

11.17. Se a proposta de preço não for aceitável, a Comissão de Licitação examinará a proposta subsequente, e, assim sucessivamente, na ordem de classificação.

11.18. Sempre que a proposta não for aceita, e antes de a Comissão de Licitação passar à subsequente, haverá nova verificação da eventual ocorrência do empate ficto, previsto nos Artigos 44 e 45 da LC nº 123, de 2006, seguindo-se a disciplina antes estabelecida, se for o caso.

11.19. Do julgamento das propostas e da classificação, será dada ciência aos licitantes para apresentação de recurso no prazo de 5 (cinco) dias úteis. Interposto o recurso, será comunicado aos demais licitantes, que poderão impugná-lo no mesmo prazo.

11.20. Transcorrido o prazo recursal, sem interposição de recurso, ou decididos os recursos interpostos, a Comissão de Licitação encaminhará o procedimento licitatório para homologação do resultado do certame pela autoridade competente e, após a adjudicação do objeto licitado ao licitante vencedor.

11.21. A intimação do resultado final do julgamento das propostas será feita mediante publicação na imprensa oficial, salvo se presentes os prepostos dos licitantes no ato público em que foi adotada a decisão, caso em que a intimação será feita por comunicação direta aos interessados e lavrada em ata.

11.22. O resultado do certame será divulgado no Diário Oficial do Município.

12. DOS RECURSOS ADMINISTRATIVOS

12.1. A interposição de recurso referente à habilitação ou inabilitação de licitantes e julgamento das propostas observará o disposto no art. 109, § 4º, da Lei 8.666, de 1993.

12.2. Após cada fase da licitação, os autos do processo ficarão com vista franqueada aos interessados, pelo prazo necessário à interposição de recursos.

Prefeitura Municipal de Macaúbas



PREFEITURA MUNICIPAL DE MACAÚBAS

Rua Dr. Vital Soares, 268 - 1º Andar – CEP: 46.500-000

Macaúbas – Bahia - Fone (77) 3473-1461

CNPJ: 13.782.461/0001-05



12.3. O recurso da decisão que habilitar ou inhabilitar licitantes e que julgar as propostas terá efeito suspensivo, podendo a autoridade competente, motivadamente e presentes razões de interesse público, atribuir aos demais recursos interpostos, eficácia suspensiva.

12.4. Os recursos deverão ser encaminhados para a Comissão Permanente de Licitações e Contratos desta Prefeitura, no endereço registrado acima, Rua Dr. Vital Soares, nº 268, Centro, 1º andar, Macaúbas, Estado da Bahia, CEP 46.500-00.

12.5. O recurso será dirigido ao Prefeito Municipal, por intermédio da Comissão de Licitação, a qual poderá reconsiderar sua decisão, no prazo de 5 (cinco) dias úteis, ou, nesse mesmo prazo, fazê-lo subir, devidamente informado, devendo, neste caso, a decisão ser proferida dentro do prazo de 5 (cinco) dias úteis, contado do recebimento do recurso, sob pena de responsabilidade.

12.6. Os recursos interpostos fora do prazo não serão conhecidos.

13. DA GARANTIA DE EXECUÇÃO

13.1. O adjudicatário, no prazo máximo de 10 (dez) dias úteis após a assinatura do Termo de Contrato, prestará garantia no valor correspondente a 02% (dois por cento) do valor do Contrato, que será liberada de acordo com as condições previstas neste Edital, conforme disposto no Art. 56 da Lei nº 8.666, de 1993, desde que cumpridas as obrigações contratuais.

13.1.1. A inobservância do prazo fixado para apresentação da garantia acarretará a aplicação de multa de 0,07% (sete centésimos por cento) do valor do contrato por dia de atraso, até o máximo de 2% (dois por cento).

13.1.2. O atraso superior a 10 (dez) dias corridos autoriza a Administração a promover a rescisão do contrato por descumprimento ou cumprimento irregular de suas cláusulas conforme dispõem os incisos I e II do Art. 78 da Lei n. 8.666, de 1993.

13.1.3. Caso o valor global da proposta da Adjudicatária seja inferior a 80% (oitenta por cento) do menor valor a que se referem as alíneas “a” e “b” do § 1º do artigo 48 da Lei nº 8.666, de 1993, será exigida, para a assinatura do contrato, prestação de garantia adicional, igual à diferença entre o menor valor calculado com base no citado dispositivo legal e o valor da correspondente proposta.

13.2. A validade da garantia, qualquer que seja a modalidade escolhida, deverá abranger um período mínimo de 3 (três) meses após o término da vigência contratual.

13.3. A garantia assegurará, qualquer que seja a modalidade escolhida, o pagamento de:

13.3.1. prejuízos advindos do não cumprimento do objeto do contrato;

13.3.2. prejuízos diretos causados à Administração decorrentes de culpa ou dolo durante a execução do contrato;

13.3.3. multas moratórias e punitivas aplicadas pela Administração à contratada; e

13.3.4. obrigações trabalhistas e previdenciárias de qualquer natureza, não adimplidas pela contratada, quando couber.

13.4. A modalidade seguro-garantia somente será aceita se contemplar todos os eventos indicados no item anterior.

13.5. A garantia em dinheiro deverá ser efetuada em favor da Contratante, em conta específica, com correção monetária.

Prefeitura Municipal de Macaúbas



PREFEITURA MUNICIPAL DE MACAÚBAS

Rua Dr. Vital Soares, 268 - 1º Andar – CEP: 46.500-000

Macaúbas – Bahia - Fone (77) 3473-1461

CNPJ: 13.782.461/0001-05



13.6. No caso de alteração do valor do contrato, ou prorrogação de sua vigência, a garantia deverá ser ajustada à nova situação ou renovada, seguindo os mesmos parâmetros utilizados quando da contratação.

13.7. Caso a opção seja por utilizar títulos da dívida pública, estes devem ter sido emitidos sob a forma escritural, mediante registro em sistema centralizado de liquidação e de custódia autorizado pelo Banco Central do Brasil, e avaliados pelos seus valores econômicos, conforme definido pelo Ministério da Fazenda.

13.8. No caso de garantia na modalidade de fiança bancária, deverá constar expressa renúncia do fiador aos benefícios do Artigo 827 do Código Civil.

13.9. No caso de alteração do valor do contrato, ou prorrogação de sua vigência, a garantia deverá ser readequada ou renovada nas mesmas condições.

13.10. Se o valor da garantia for utilizado total ou parcialmente em pagamento de qualquer obrigação, a Contratada obriga-se a fazer a respectiva reposição no prazo máximo de 10 (dez) dias úteis, contados da data em que for notificada.

13.11. A Contratante executará a garantia na forma prevista na legislação que rege a matéria.

13.12. Será considerada extinta a garantia:

13.12.1. com a devolução da apólice, carta fiança ou autorização para o levantamento de importâncias depositadas em dinheiro a título de garantia, acompanhada de declaração da Contratante, mediante termo circunstanciado, de que a Contratada cumpriu todas as cláusulas do contrato;

13.12.2. no prazo de 03 (três) meses após o término da vigência do contrato, caso a Administração não comunique a ocorrência de sinistros, quando o prazo será ampliado, nos termos da comunicação.

14. DO TERMO DE CONTRATO

14.1. Após a HOMOLOGAÇÃO da licitação, em sendo realizada a contratação, deverá ser firmado Termo de Contrato, prorrogável nas formas dos Artigos 57, § 1º e 79, §5º da Lei nº 8.666/93.

14.2. O adjudicatário terá o prazo de 05 (cinco) dias úteis, contados a partir da data de sua convocação, para assinar o Termo de Contrato, sob pena de decair do direito à contratação, sem prejuízo das sanções previstas neste Edital.

14.2.1. Alternativamente à convocação para comparecer perante o órgão ou entidade para a assinatura do Termo de Contrato, a Administração poderá encaminhá-lo para assinatura mediante correspondência postal com aviso de recebimento (AR) ou meio eletrônico, para que seja assinado no prazo de 02 (dois) dias úteis, a contar da data de seu recebimento.

14.2.2. O prazo para assinatura e devolução do Termo de Contrato poderá ser prorrogado, por igual período, por solicitação justificada do adjudicatário e aceita pela Administração.

14.3. Antes da assinatura do Termo de Contrato, a Administração realizará consulta “online” para verificação da regularidade fiscal e trabalhista da adjudicatária.

14.3.1. Na hipótese de irregularidade, o contratado deverá regularizar a sua situação no prazo de até 05 (cinco) dias, sob pena de aplicação das penalidades previstas no edital e anexos.

Prefeitura Municipal de Macaúbas



PREFEITURA MUNICIPAL DE MACAÚBAS

Rua Dr. Vital Soares, 268 - 1º Andar – CEP: 46.500-000

Macaúbas – Bahia - Fone (77) 3473-1461

CNPJ: 13.782.461/0001-05



14.4. Se o adjudicatário, no ato da assinatura do Termo de Contrato, não comprovar que mantém as mesmas condições de habilitação, ou quando, injustificadamente, recusar-se à assinatura, poderá ser convocado outro licitante, desde que respeitada a ordem de classificação para celebrar a contratação nas mesmas condições da proposta vencedora, sem prejuízo das sanções previstas em Lei.

15. DO REAJUSTE

15.1. O valor do contrato será fixo, porém poderá ser reajustado anualmente mediante requerimento da contratada, após o interregno mínimo de um ano, contado a partir da data limite para a apresentação da proposta, pela variação do Índice INCC (Índice Nacional de Custos da Construção) ou outro que vier a substituí-lo, e afetará exclusivamente as etapas/parcelas do empreendimento cujo atraso NÃO DECORRA DE CULPA DA CONTRATADA.

16. DA ENTREGA E DO RECEBIMENTO DO OBJETO E DA FISCALIZAÇÃO

16.1. Os critérios de recebimento e aceitação do objeto e de fiscalização estão previstos no Projeto Básico – ANEXO

17. DAS OBRIGAÇÕES DA CONTRATANTE E DA CONTRATADA

17.1. As obrigações da Contratante e da Contratada são as estabelecidas neste Edital e seus anexos, na proposta apresentada e no Projeto Básico – ANEXO

18. DAS HIPÓTESES DE RESCISÃO CONTRATUAL

18.1. As hipóteses de rescisão do ajuste, bem como a disciplina aplicável em tais casos, são aquelas previstas no instrumento de Contrato, nos termos dos artigos 78 a 80 da Lei n. 8.666, de 1993.

19. DO PAGAMENTO

19.1. O pagamento será efetuado pela Contratante APÓS A CONCLUSÃO DE CADA ETAPA PREVISTA NO CRONOGRAMA FÍSICO-FINANCEIRO, no prazo de 30 (trinta) dias, contados da apresentação da Nota Fiscal/Fatura contendo o detalhamento da execução do objeto e os materiais empregados.

19.2. Os pagamentos decorrentes de despesas cujos valores não ultrapassem o limite de que trata o inciso II do art. 24 da Lei 8.666, de 1993, deverão ser efetuados no prazo de até 5 (cinco) dias úteis, contados da data da apresentação da Nota Fiscal/Fatura, nos termos do art. 5º, § 3º, da Lei nº 8.666, de 1993.

19.3. A apresentação da Nota Fiscal/Fatura deverá ocorrer no prazo de 10 (dez) dias, contado da data final do período de adimplemento da parcela da contratação a que aquela se referir.

19.3.1. Havendo erro na apresentação da Nota Fiscal/Fatura, ou circunstância que impeça a liquidação da despesa, o pagamento ficará sobrestado até que a Contratada providencie as medidas saneadoras. Nesta hipótese, o prazo para pagamento iniciar-se-á após a comprovação da regularização da situação, não acarretando qualquer ônus para a Contratante.

19.4. O pagamento somente será autorizado depois de efetuado o “atesto” pelo servidor competente, condicionado este ato à verificação da conformidade da Nota Fiscal/Fatura apresentada em relação à etapa do cronograma físico-financeiro executada.

19.5. Será efetuada a retenção ou glosa no pagamento, proporcional à irregularidade verificada, sem prejuízo das sanções cabíveis, caso se constate que a Contratada:

Prefeitura Municipal de Macaúbas



PREFEITURA MUNICIPAL DE MACAÚBAS

Rua Dr. Vital Soares, 268 - 1º Andar – CEP: 46.500-000

Macaúbas – Bahia - Fone (77) 3473-1461

CNPJ: 13.782.461/0001-05



- 19.5.1. não produziu os resultados acordados;
- 19.5.2. deixou de executar as atividades contratadas, ou não as executou com a qualidade mínima exigida; ou
- 19.5.3. deixou de utilizar os materiais e recursos humanos exigidos para a execução do objeto, ou utilizou-os com qualidade ou quantidade inferior à demandada.

19.6. O pagamento será efetuado através de ordem bancária, para crédito em banco, agência e conta-corrente indicados pela Contratada.

19.7. Será considerada data do pagamento o dia em que constar como emitida a ordem bancária.

19.8. Antes de cada pagamento à contratada, será realizada consulta para verificar a manutenção das condições de habilitação exigidas no edital.

19.9. Constatando-se situação de irregularidade da contratada, será providenciada sua advertência, por escrito, para que, no prazo de 5 (cinco) dias, regularize sua situação ou, no mesmo prazo, apresente sua defesa. O prazo poderá ser prorrogado uma vez, por igual período, a critério da contratante.

19.10. Não havendo regularização ou sendo a defesa considerada improcedente, a contratante deverá comunicar aos órgãos responsáveis pela fiscalização da regularidade fiscal e trabalhista quanto à inadimplência da contratada, bem como quanto à existência de pagamento a ser efetuado, para que sejam acionados os meios pertinentes e necessários para garantir o recebimento de seus créditos.

19.11. Persistindo a irregularidade, a contratante deverá adotar as medidas necessárias à rescisão contratual nos autos do processo administrativo correspondente, assegurada à contratada a ampla defesa.

19.12. Havendo a efetiva execução do objeto, os pagamentos serão realizados normalmente, até que se decida pela rescisão do contrato.

19.13. Quando do pagamento, será efetuada a retenção tributária prevista na legislação aplicável.

19.13.1. A Contratada regularmente optante pelo Simples Nacional não sofrerá a retenção tributária quanto aos impostos e contribuições abrangidos por aquele regime. No entanto, o pagamento ficará condicionado à apresentação de comprovação, por meio de documento oficial, de que faz jus ao tratamento tributário favorecido previsto na referida Lei Complementar.

19.14. Nos casos de eventuais atrasos de pagamento, desde que a Contratada não tenha concorrido, de alguma forma, para tanto, fica convencionado que a taxa de compensação financeira devida pela Contratante, entre a data do vencimento e o efetivo adimplemento da parcela, é calculada mediante a aplicação da seguinte fórmula:

$EM = I \times N \times VP$, sendo:

EM = Encargos moratórios;

N = Número de dias entre a data prevista para o pagamento e a do efetivo pagamento;

VP = Valor da parcela a ser paga.

I = Índice de compensação financeira = 0,00016438, assim apurado:

Prefeitura Municipal de Macaúbas



PREFEITURA MUNICIPAL DE MACAÚBAS

Rua Dr. Vital Soares, 268 - 1º Andar – CEP: 46.500-000

Macaúbas – Bahia - Fone (77) 3473-1461

CNPJ: 13.782.461/0001-05



I = (TX)

I = $\frac{6}{100}$

I= 0,00016438

365

X = Percentual da taxa anual = 6%.

20. DAS SANÇÕES ADMINISTRATIVAS.

20.1. Comete infração administrativa nos termos da Lei nº 8.666, de 1993 a Contratada que inexecutar total ou parcialmente qualquer das obrigações assumidas em decorrência da contratação; ensejar o retardamento da execução do objeto; fraudar na execução do contrato; comportar-se de modo inidôneo; cometer fraude fiscal; ou não mantiver a proposta;

20.2. A Contratada que cometer qualquer das infrações acima discriminadas ficará sujeita, sem prejuízo da responsabilidade civil e criminal, às seguintes sanções:

20.2.1. advertência por faltas leves, assim entendidas aquelas que não acarretem prejuízos significativos para a Contratante;

20.2.2. multa moratória de até 0,25% (zero vírgula vinte e cinco por cento) por dia de atraso injustificado sobre o valor da parcela inadimplida, até o limite de 45 (quarenta e cinco) dias;

20.2.2.1. em se tratando de inobservância do prazo fixado para apresentação da garantia (seja para reforço ou por ocasião de prorrogação), aplicar-se-á multa de 0,07% (sete centésimos por cento) do valor do contrato por dia de atraso, observado o máximo de 2% (dois por cento), de modo que o atraso superior a 10 (dez) dias autorizará a Administração contratante a promover a rescisão do contrato;

20.2.2.2. as penalidades de multa decorrentes de fatos diversos serão consideradas independentes entre si.

20.2.3. multa compensatória de até 20% (vinte por cento) sobre o valor total do contrato, no caso de inexecução total do objeto;

20.2.3.1. em caso de inexecução parcial, a multa compensatória, no mesmo percentual do subitem acima, será aplicada de forma proporcional à obrigação inadimplida;

20.2.4. suspensão de licitar e impedimento de contratar com o órgão, entidade ou unidade administrativa pela qual a Administração Pública opera e atua concretamente, pelo prazo de até dois anos;

20.2.5. declaração de inidoneidade para licitar ou contratar com a Administração Pública, enquanto perdurarem os motivos determinantes da punição ou até que seja promovida a reabilitação perante a própria autoridade que aplicou a penalidade, que será concedida sempre que a Contratada ressarcir a Contratante pelos prejuízos causados e após decorrido o prazo da penalidade de suspensão do subitem anterior;

20.3. A aplicação de multa não impede que a Administração rescinda unilateralmente o Contrato e aplique as outras sanções cabíveis.

20.4. A recusa injustificada da Adjudicatária em assinar o Contrato, após devidamente convocada, dentro do prazo estabelecido pela Administração, equivale à inexecução total do contrato, sujeitando-a às penalidades acima estabelecidas.

20.5. A aplicação de qualquer penalidade não exclui a aplicação da multa.

Prefeitura Municipal de Macaúbas



PREFEITURA MUNICIPAL DE MACAÚBAS

Rua Dr. Vital Soares, 268 - 1º Andar – CEP: 46.500-000

Macaúbas – Bahia - Fone (77) 3473-1461

CNPJ: 13.782.461/0001-05



20.6. Também fica sujeita às penalidades do art. 87, III e IV da Lei nº 8.666, de 1993, a Contratada que:

20.6.1. tenha sofrido condenação definitiva por praticar, por meio dolosos, fraude fiscal no recolhimento de quaisquer tributos;

20.6.2. tenha praticado atos ilícitos visando a frustrar os objetivos da licitação;

20.6.3. demonstre não possuir idoneidade para contratar com a Administração em virtude de atos ilícitos praticados.

20.7. A aplicação de qualquer das penalidades previstas realizar-se-á em processo administrativo que assegurará o contraditório e a ampla defesa observando-se o procedimento previsto na Lei nº 8.666, de 1993.

20.8. A autoridade competente, na aplicação das sanções, levará em consideração a gravidade da conduta do infrator, o caráter educativo da pena, bem como o dano causado à Administração, observado o princípio da proporcionalidade.

20.9. As multas devidas e/ou prejuízos causados à Contratante serão deduzidos dos valores a serem pagos, ou recolhidos em favor do Município, ou deduzidos da garantia, ou ainda, quando for o caso, serão inscritos na Dívida Ativa do Município e cobrados judicialmente.

20.9.1. Caso a Contratante determine, a multa deverá ser recolhida no prazo máximo de 05 (cinco) dias, a contar da data do recebimento da comunicação enviada pela autoridade competente.

20.10. As sanções aqui previstas são independentes entre si, podendo ser aplicadas isoladas ou, no caso das multas, cumulativamente, sem prejuízo de outras medidas cabíveis.

21. DA IMPUGNAÇÃO

21.1. Decairá do direito de impugnar os termos deste Edital perante esta Administração, o licitante que não o fizer até o segundo dia útil que anteceder a abertura dos envelopes com as propostas, pelas falhas ou irregularidades que viciariam este Edital, hipótese em que tal comunicação não terá efeito de recurso.

21.2. A impugnação feita tempestivamente pelo licitante não o impedirá de participar do processo licitatório até o trânsito em julgado da decisão a ela pertinente.

21.3. Qualquer cidadão é parte legítima para impugnar este Edital por irregularidade na aplicação da Lei nº 8.666, de 1993, devendo protocolar o pedido até 5 (cinco) dias úteis antes da data fixada para a abertura dos envelopes de habilitação, devendo a Administração julgar e responder à impugnação em até 3 (três) dias úteis, sem prejuízo da faculdade prevista no § 1º do art. 113 da referida Lei.

21.4. A impugnação poderá ser realizada por petição protocolada no endereço da Prefeitura Municipal, no setor da Comissão Permanente de Licitações e Contratos ou por meio do endereço eletrônico licitacao@macaubas.ba.gov.br, até o segundo dia útil que anteceder a abertura dos envelopes, respeitando o término do horário de funcionamento do setor de licitação e contratos, segunda-feira à quinta-feira até às 17:00 horas e na sexta-feira até às 13:00 horas.

22. DAS DISPOSIÇÕES GERAIS

22.1. A autoridade competente poderá revogar a licitação por razões de interesse público decorrente de fato superveniente devidamente comprovado, pertinente e suficiente para justificar tal conduta, devendo anulá-la por ilegalidade, de ofício ou por provocação de terceiros, mediante parecer escrito e devidamente fundamentado.

Prefeitura Municipal de Macaúbas



PREFEITURA MUNICIPAL DE MACAÚBAS

Rua Dr. Vital Soares, 268 - 1º Andar – CEP: 46.500-000

Macaúbas – Bahia - Fone (77) 3473-1461

CNPJ: 13.782.461/0001-05



- 22.2. A homologação do resultado desta licitação não implicará direito à contratação.
- 22.3. Os licitantes assumem todos os custos de preparação e apresentação de suas propostas e a Administração não será, em nenhum caso, responsável por esses custos, independentemente da condução ou do resultado do processo licitatório.
- 22.4. A participação na licitação implica plena aceitação, por parte do licitante, das condições estabelecidas neste instrumento convocatório e seus Anexos, bem como da obrigatoriedade do cumprimento das disposições nele contidas.
- 22.5. Qualquer modificação no instrumento convocatório exige divulgação pelo mesmo instrumento de publicação em que se deu o texto original, reabrindo-se o prazo inicialmente estabelecido, exceto quando, inquestionavelmente, a alteração não afetar a formulação das propostas.
- 22.6. Não havendo expediente ou ocorrendo qualquer fato superveniente que impeça a realização do certame na data marcada, a sessão será automaticamente transferida para o primeiro dia útil subsequente, no mesmo horário e local anteriormente estabelecidos, desde que não haja comunicação da Comissão em sentido contrário.
- 22.7. É facultada à Comissão ou Autoridade Superior, em qualquer fase da licitação, a promoção de diligência destinada a esclarecer ou complementar a instrução do processo, vedada a inclusão posterior de documento ou informação que deveria constar no ato da sessão pública.
- 22.8. As licitantes, quando solicitadas, deverão disponibilizar todas as informações necessárias à comprovação da legitimidade dos atestados solicitados, apresentando, dentre outros documentos, cópia do contrato que deu suporte à contratação e das correspondentes Certidões de Acervo Técnico (CAT), endereço atual da contratante e local em que foram executadas as obras e serviços de engenharia.
- 22.9. As normas que disciplinam este certame serão sempre interpretadas em favor da ampliação da disputa entre os interessados, desde que não comprometam o interesse da Administração, o princípio da isonomia, a finalidade e a segurança da contratação.
- 22.10. Em caso de cobrança pelo fornecimento de cópia da íntegra deste Edital e de seus anexos, o valor se limitará ao custo efetivo da reprodução gráfica de tais documentos, nos termos do artigo 32, § 5º, da Lei nº 8.666, de 1993.
- 22.11. Na contagem dos prazos estabelecidos neste Edital e seus Anexos, excluir-se-á o dia do início e incluir-se-á o do vencimento. Só se iniciam e vencem os prazos em dias de expediente na Administração.
- 22.12. O desatendimento de exigências formais não essenciais não importará o afastamento do licitante, desde que seja possível o aproveitamento do ato, observados os princípios da isonomia e do interesse público.
- 22.13. Em caso de divergência entre disposições deste Edital e de seus Anexos ou demais peças que compõem o processo, prevalecerão as deste Edital.
- 22.14. Os casos omissos serão dirimidos pela Comissão com base nas disposições da Lei n. 8.666, de 1993, e demais diplomas legais eventualmente aplicáveis.
- 22.15. O Edital está disponibilizado no endereço eletrônico <http://www.ipmbrasil.org.br/PORTALMUNICIPIO/ba/pmmacaubas/diario> e www.macaubas.ba.gov.br/licitacoes no setor da Comissão Permanente de Licitações na sede da Prefeitura Municipal, na íntegra, nos dias úteis, no horário das 08:00 horas às 17:00 horas, suspenso no horário das 12:00 às 14:00 horas, mesmo endereço e período no qual os autos do

EDITAL – TOMADA DE PREÇOS 8/2019

23/35

Rua Dr. Vital Soares 1º Andar | 268 | Centro | Macaúbas-Ba

pmmacaubas.ba.ipmbrasil.org.br

Este documento foi assinado digitalmente por SERASA Experian
7783AF3E5CE657FFE9070632D0148333

Prefeitura Municipal de Macaúbas



PREFEITURA MUNICIPAL DE MACAÚBAS

Rua Dr. Vital Soares, 268 - 1º Andar – CEP: 46.500-000

Macaúbas – Bahia - Fone (77) 3473-1461

CNPJ: 13.782.461/0001-05



processo administrativo permanecerão com vista franqueada aos interessados e onde serão recebidos os documentos de habilitação dos licitantes.

22.16. O foro para dirimir questões relativas ao presente Edital será o da Comarca de Macaúbas, Estado da Bahia, com exclusão de qualquer outro.

22.17. Integram este Edital, para todos os fins e efeitos, os seguintes anexos:

22.17.1. ANEXO I – Contrato de Repasse nº 2649.0264053-04/2008/Ministério do Esporte/CAIXA;

22.17.2. ANEXO II – Projetos - publicados/disponibilizados em documentos apartados;

22.17.3. ANEXO III – Memorial Descritivo – serviços pactuados com a CEF - publicado/disponibilizado em documentos apartados;

22.17.4. ANEXO IV - RRT - elaboração do orçamento - publicado/disponibilizado em documentos apartados;

22.17.5. ANEXO V - Planilha Orçamentária, Composição de Custos Unitários e Cronograma físico-financeiro referentes aos serviços custeados com recursos do contrato de repasse CEF - publicado/disponibilizado em documentos apartados;

22.17.6. ANEXO VI – Quadro de composição de BDI - publicado/disponibilizado em documentos apartados - publicado/disponibilizado em documentos apartados;

22.17.7. ANEXO VII - Relatório Fotográfico - publicado/disponibilizado em documentos apartados;

22.17.8. ANEXO VIII – Modelo de Declaração de cumprimento ao disposto no inciso XXXIII do art. 7º, da Constituição Federal e de que INEXISTE servidor ou dirigente DA PREFEITURA MUNICIPAL DE MACAÚBAS como proprietário, empregado ou prestador de serviços da empresa licitante;

22.17.9. ANEXO IX – Modelo de Declaração de Vistoria;

22.17.10. ANEXO X – Modelo de Proposta;

22.17.11. ANEXO XI – Modelos de declaração de elaboração independente de proposta;

22.17.12. ANEXO XII - Modelo de declaração de microempresa, de empresa de pequeno porte, ou de cooperativa enquadrada nos termos do Artigo 3º da Lei Complementar nº 123/2006;

22.17.13. ANEXO XIII – Minuta de Termo de Contrato.

Macaúbas, 20 de novembro de 2019.

JAKSON SOUZA SILVA

Secretário Interino de Obras e Infraestrutura

JOSÉ CARLOS RODRIGUES SOUZA

Presidente da CPL

EDITAL – TOMADA DE PREÇOS 8/2019

24/35

Prefeitura Municipal de Macaúbas



PREFEITURA MUNICIPAL DE MACAÚBAS

Rua Dr. Vital Soares, 268 - 1º Andar – CEP: 46.500-000

Macaúbas – Bahia - Fone (77) 3473-1461

CNPJ: 13.782.461/0001-05



ANEXO VIII

MODELO DE DECLARAÇÃO DE CUMPRIMENTO DO INCISO XXXIII DO ART. 7º DA CONSTITUIÇÃO FEDERAL

À
COMISSÃO PERMANENTE DE LICITAÇÃO /CPL

REF.: TOMADA DE PREÇOS Nº /201_.

_____, inscrita no
CNPJ n.º _____, por intermédio de seu representante legal
o(a) Sr.(a) _____, portador(a) da
Carteira de Identidade n.º _____ e do CPF n.º _____,

DECLARA, para fins do disposto no inciso V do art. 27 da Lei n.º 8.666, de 21 de junho de 1993, acrescido pela Lei n.º 9.854, de 27 de outubro de 1999, na forma e sob as penas impostas pela Lei 8.666, de 21 de junho de 1993 e demais legislação pertinente, que não emprega menor de dezoito anos em trabalho noturno, perigoso ou insalubre e não empresa menor de dezesseis anos.

Ressalva: emprega menor, a partir de catorze anos, na condição de aprendiz ().
(Observação: em caso afirmativo, assinalar a ressalva acima)

E **DECLARA** que INEXISTE servidor ou dirigente DA PREFEITURA MUNICIPAL DE MACAÚBAS como proprietário, empregado ou prestador de serviços desta Empresa.

_____, em _____ de _____ de 20__.

RAZÃO SOCIAL / CNPJ / NOME DO REPRESENTANTE LEGAL / ASSINATURA

Prefeitura Municipal de Macaúbas



PREFEITURA MUNICIPAL DE MACAÚBAS

Rua Dr. Vital Soares, 268 - 1º Andar – CEP: 46.500-000

Macaúbas – Bahia - Fone (77) 3473-1461

CNPJ: 13.782.461/0001-05



ANEXO IX

DECLARAÇÃO DE VISITA TÉCNICA E CONHECIMENTO DO LOCAL DAS OBRAS/SERVIÇOS

À
COMISSÃO PERMANENTE DE LICITAÇÃO /CPL

REF.: VISITA TÉCNICA DA TOMADA DE PREÇOS Nº /201_.

Em cumprimento ao edital de licitação da Tomada de Preço nº. /201_, declaramos para os devidos fins, que a empresa: _____, inscrita no CNPJ sob o nº _____, com sede na _____, através de seu(s) responsável(eis) técnico(s) – o(s) engenheiro/arquiteto(s) OU por meio do representante o(s) Sr(s). _____, devidamente credenciado(s) e munido(s), da(s) Carteira(s) do CREA/CAU ou RG n.º _____, visitou o(s) local (is) onde serão executados as obras/serviços, tendo conhecimento de todas as informações e das condições locais para o cumprimento das obrigações objeto desta licitação, estando ciente das sanções factíveis de serem aplicadas.

Macaúbas, ____ de ____ de 201_.

Nome e assinatura do responsável técnico da Prefeitura Municipal de Macaúbas - FACULTATIVO

RAZÃO SOCIAL / CNPJ / NOME DO REPRESENTANTE LEGAL / ASSINATURA

Prefeitura Municipal de Macaúbas



PREFEITURA MUNICIPAL DE MACAÚBAS

Rua Dr. Vital Soares, 268 - 1º Andar – CEP: 46.500-000

Macaúbas – Bahia - Fone (77) 3473-1461

CNPJ: 13.782.461/0001-05



ANEXO X

MODELO DE PROPOSTA DE PREÇOS

À
COMISSÃO PERMANENTE DE LICITAÇÃO /CPL
REF.: TOMADA DE PREÇOS nº /201_.

Prezados Senhores,

Pela presente, submetemos à apreciação de V.Sa., a nossa proposta relativa a licitação em epígrafe, assumindo inteira responsabilidade por quaisquer erros ou omissões que venham a ser verificados na preparação da mesma e declaramos ainda, que temos pleno conhecimento das condições em que se realizarão as obras e serviços e concordamos com a totalidade das instruções e critérios de qualificação definidos no edital em referência.

1 - PROPONENTE:

1.1. - Razão Social:

1.2. - Sede:

1.3. - C.N.P.J.:

1.4. - Endereço/Telefone/Fax/E-mail:

1.5. - Representante Legal para Assinatura do Contrato:

2 - PROPOSTA DE PREÇOS:

2.1. - A presente proposta totaliza um valor global de R\$ (valor por extenso),

3 - PRAZO DE VALIDADE DA PROPOSTA

3.1. - Nossa proposta de preços tem validade mínima de 60 (sessenta) dias, contados da abertura da proposta de preço.

4 – DECLARAÇÃO

Declaramos que nos preços propostos estão inclusos e diluídos os custos que envolvem a perfeita execução do contrato, bem como todos os custos relativos à mão de obra, encargos sociais e trabalhistas, as contribuições fiscais, transporte e seguro, bem como as despesas diretas e indiretas e quaisquer outras necessárias a total execução das obras/serviços, ou quaisquer outros que direta ou indiretamente venham a incidir sobre as mesmas.

5 – QUALIFICAÇÃO DO REPRESENTANTE LEGAL RESPONSÁVEL PELA ASSINATURA DO INSTRUMENTO CONTRATUAL.

Nome:

Cargo:

CI nº:

CPF nº:

OBS: Os valores unitários que constam das planilhas anexas integram esta proposta, assim como demais documentos pertinentes, em atendimento ao disposto no Edital.

_____ de _____ de 201_.

RAZÃO SOCIAL / CNPJ / NOME DO REPRESENTANTE LEGAL / ASSINATURA

Prefeitura Municipal de Macaúbas



PREFEITURA MUNICIPAL DE MACAÚBAS

Rua Dr. Vital Soares, 268 - 1º Andar – CEP: 46.500-000

Macaúbas – Bahia - Fone (77) 3473-1461

CNPJ: 13.782.461/0001-05



ANEXO XI

ANEXO XI

MODELO DE DECLARAÇÃO DE ELABORAÇÃO INDEPENDENTE DE PROPOSTA

À

COMISSÃO PERMANENTE DE LICITAÇÃO /CPL

REF.: TOMADA DE PREÇOS nº /201 .

_____, (representante do licitante), portador da Cédula de Identidade RG nº _____ e do CPF nº _____, como representante devidamente constituído de _____ (identificação do licitante), inscrita no CNPJ nº _____, doravante denominado Licitante, para fins do disposto no Edital da presente Licitação, declara, sob as penas da lei, em especial o art. 299 do Código Penal Brasileiro, que:

(a) a proposta apresentada para participar da presente Licitação foi elaborada de maneira independente pelo Licitante, e o conteúdo da proposta não foi, no todo ou em parte, direta ou indiretamente, informado, discutido ou recebido de qualquer outro participante potencial ou de fato da presente Licitação, por qualquer meio ou por qualquer pessoa;

(b) a intenção de apresentar a proposta elaborada para participar da presente Licitação não foi informada, discutida ou recebida de qualquer outro participante potencial ou de fato da presente Licitação, por qualquer meio ou por qualquer pessoa;

(c) que não tentou, por qualquer meio ou por qualquer pessoa, influir na decisão de qualquer outro participante potencial ou de fato da presente Licitação quanto a participar ou não da referida licitação;

(d) que o conteúdo da proposta apresentada para participar da presente Licitação não será, no todo ou em parte, direta ou indiretamente, comunicado ou discutido com qualquer outro participante potencial ou de fato da presente Licitação antes da adjudicação do objeto da referida licitação;

(e) que o conteúdo da proposta apresentada para participar da presente Licitação não foi, no todo ou em parte, direta ou indiretamente, informado, discutido ou recebido de qualquer integrante do órgão licitante antes da abertura oficial das propostas: e

(f) que está plenamente ciente do teor e da extensão desta declaração e que detém plenos poderes e informações para firmá-la.

Município de _____, em _____ de _____ de _____

RAZÃO SOCIAL / CNPJ / NOME DO REPRESENTANTE LEGAL / ASSINATURA

Prefeitura Municipal de Macaúbas



PREFEITURA MUNICIPAL DE MACAÚBAS

Rua Dr. Vital Soares, 268 - 1º Andar – CEP: 46.500-000

Macaúbas – Bahia - Fone (77) 3473-1461

CNPJ: 13.782.461/0001-05



ANEXO XII MODELO DE DECLARAÇÃO DE ENQUADRAMENTO ME/EPP

REQUERIMENTO DE BENEFÍCIO DO TRATAMENTO DIFERENCIADO E DECLARAÇÃO PARA MICROEMPRESAS E EMPRESAS DE PEQUENO PORTE (Lei Complementar nº 123/2006).

À
COMISSÃO PERMANENTE DE LICITAÇÃO /CPL
REF.: TOMADA DE PREÇOS Nº /201_.

Eu _____, portador (a) da Carteira de Identidade R.G. nº. _____ - SSP/_____ e do CPF/MF nº _____, representante da empresa _____, CNPJ/MF nº _____, solicitamos na condição de MICROEMPRESA/EMPRESA DE PEQUENO PORTE, quando da sua participação na licitação, modalidade Pregão Presencial Nº 0__/2018, seja dado o tratamento diferenciado concedido a essas empresas com base na Lei Complementar nº. 123/2006. Declaramos ainda, que não existe qualquer impedimento entre os previstos nos incisos do § 4º do artigo 3º da Lei Complementar Federal nº. 123/2006, alterada pela Lei Complementar nº 147, de 7 de agosto de 2014.

Local e data

RAZÃO SOCIAL / CNPJ / NOME DO REPRESENTANTE LEGAL / ASSINATURA

Prefeitura Municipal de Macaúbas



PREFEITURA MUNICIPAL DE MACAÚBAS

Rua Dr. Vital Soares, 268 - 1º Andar – CEP: 46.500-000

Macaúbas – Bahia - Fone (77) 3473-1461

CNPJ: 13.782.461/0001-05



ANEXO XIII **MINUTA DO CONTRATO**

O **MUNICÍPIO DE MACAÚBAS**, com sede à Av. Dr. Vital Soares nº 268 1º andar Centro, CNPJ/MF nº 13.782.461/0001-05 neste ato representado por seu Prefeito, Sr. _____, portador da Carteira de Identidade nº _____ SSP/BA, CPF nº _____ e a **EMPRESA** _____ (nome da empresa), CNPJ/MF nº _____ situada à _____ (endereço da empresa), neste ato representado na forma dos seus Estatutos/Regimentos/Contrato Social, pelo Sr. _____ (nome do representante legal da empresa), portador de documento de identidade nº _____ SSP/_____, CPF/MF nº _____, doravante denominadas, respectivamente, **CONTRATANTE E CONTRATADA**, sob a égide da Lei Federal nº 8.666/93, e nos termos do processo administrativo de licitação, **TOMADA DE PREÇOS Nº /201_**, resolvem e acordam na celebração do presente instrumento contratual, visando a execução de obras/serviços, mediante as cláusulas e condições a seguir ajustadas:

CLÁUSULA PRIMEIRA - OBJETO

Constitui objeto do presente a contratação de empresa especializada para execução da obra de _____, obedecendo as condições oferecidas na Proposta de Preços da licitação de tomada de preços nº ____/201_ que, independente de transcrição, integra este instrumento.

Sub-Cláusula Primeira – A contratada ficará obrigada a aceitar nas mesmas condições contratuais, acréscimos ou supressões na prestação do serviço objeto da presente licitação, de até 25% (vinte e cinco por cento) do valor inicial atualizado do contrato para os acréscimos e de até 25% (vinte e cinco por cento) para as supressões, nos termos do Artigo 65, §1º, da Lei nº 8.666.

Sub-Cláusula Segunda – É vedada a subcontratação TOTAL do objeto, a associação da contratada com outrem, a cessão ou transferência, total ou parcial do contrato, bem como a fusão, cisão ou incorporação da contratada, não se responsabilizando o contratante por nenhum compromisso assumido por aquela com terceiros sem a anuência prévia da Contratante.

Sub-Cláusula Terceira – Os serviços objeto deste contrato não podem sofrer solução de continuidade durante todo o prazo da sua vigência, devendo ser executados por empregados da CONTRATADA, sob a inteira responsabilidade funcional e operacional desta, mediante vínculo de subordinação dos trabalhadores para com a empresa contratada, sobre os quais manterá estrito e exclusivo controle.

CLÁUSULA SEGUNDA – PRAZO DE VIGÊNCIA E EXECUÇÃO

O prazo de vigência do presente contrato é de 06 (seis) meses, a contar da data de sua assinatura, podendo ser prorrogado através de Termo Aditivo, nos termos do artigo 57, da Lei Federal nº 8.666/93, desde que observadas às normas legais vigentes; o prazo de execução é de 06 (seis) meses, a contar após o transcurso de 10 (dez) dias da data de recebimento eletrônico (e-mail) da Ordem de Serviço a ser emitida pela Contratante, sendo admitida uma única prorrogação deste prazo (início da execução da obra), desde que sejam comprovados e aceitos os motivos apresentados pela Contratada.

Sub-Cláusula Única – A variação do valor contratual para fazer face ao reajuste de preços previsto no próprio contrato, as atualizações, compensações ou punições financeiras decorrentes das condições de pagamento nele previstas, bem como o empenho de dotações orçamentárias suplementares até o limite do seu valor corrigido, não caracterizam alteração do mesmo, podendo ser registrados por simples apostila, dispensando a celebração de aditamento.

CLÁUSULA TERCEIRA - DO PREÇO E DO REAJUSTE

Os serviços objeto deste contrato serão prestados pelos preços unitários constantes das planilhas em anexo, as quais correspondem aos preços unitários propostos pela CONTRATADA na licitação acima definida, dando-se ao presente contrato o valor global de _____ (.....).

Sub-Cláusula Primeira – Neste preço está incluído todos os custos com material de consumo, salários, encargos sociais, previdenciários e trabalhistas de todo o pessoal da CONTRATADA, como também fardamento, transporte de qualquer natureza, materiais empregados, inclusive ferramentas, utensílios e equipamentos utilizados, depreciação, aluguéis, administração, impostos, taxas, emolumentos e quaisquer outros custos que, direta ou indiretamente, se relacionem com o fiel cumprimento pela CONTRATADA das obrigações.

Sub-Cláusula Segunda – O valor do contrato será fixo, porém poderá ser corrigido anualmente mediante requerimento da contratada, após o interregno mínimo de um ano, contado a partir da data limite para a apresentação da proposta, pela variação do índice INCC (Índice Nacional de Custos da Construção) ou outro que vier a substituí-lo, e afetará exclusivamente as etapas/parcelas do empreendimento cujo atraso NÃO DECORRA DE CULPA DA CONTRATADA.

CLÁUSULA QUARTA - DOTAÇÃO ORÇAMENTÁRIA

EDITAL – TOMADA DE PREÇOS 8/2019

30/35

Prefeitura Municipal de Macaúbas



PREFEITURA MUNICIPAL DE MACAÚBAS

Rua Dr. Vital Soares, 268 - 1º Andar – CEP: 46.500-000

Macaúbas – Bahia - Fone (77) 3473-1461

CNPJ: 13.782.461/0001-05



As despesas para o custeio da execução das obras contratadas com base na citada licitação, no que couber, serão custeadas à conta dos recursos orçamentários, constantes de dotações consignadas no orçamento municipal vigente da Prefeitura Municipal de Macaúbas, definidas abaixo:

Unidade: 02.11.00 SECRETARIA DE CULTURA, ESPORTE, LAZER E TURISMO

27.812.096.1207 Const. e Ampl. de Quadras, Estádio e Praças de Esportes

4.4.90.51.00.00 Obras e Instalações

Fonte: 00 / 24

Sub-Cláusula Única – A CONTRATANTE consignará nos próximos exercícios em seu orçamento as dotações necessárias ao atendimento dos pagamentos previstos.

CLÁUSULA QUINTA - PAGAMENTO

O pagamento será efetuado pela Contratante APÓS A CONCLUSÃO DE CADA ETAPA PREVISTA NO CRONOGRAMA FÍSICO-FINANCEIRO, no prazo máximo de até 30 (trinta) dias contados da apresentação da fatura/nota fiscal contendo o detalhamento da execução do objeto e os materiais empregados juntamente com o Boletim de Medição e o Diário de Obras, com a execução devidamente atestada pelo setor técnico de engenharia desta Prefeitura, através de ordem bancária, para crédito em banco, agência e conta-corrente indicados pelo CONTRATADO.

Sub-Cláusula Primeira – Os pagamentos decorrentes deste instrumento, cujos valores não ultrapassem o limite de que trata o inciso II do art. 24 da Lei nº 8.666/93, serão efetuados em até 05 (cinco) dias úteis, contados da apresentação da fatura.

Sub-Cláusula Segunda – A CONTRATADA somente emitirá Nota Fiscal/Fatura, após aprovação do valor da medição apresentada, obrigatoriamente acompanhada da planilha de medição, com detalhamento dos serviços executados, e de memória de cálculo detalhada.

Sub-Cláusula Terceira – O pagamento será precedido de consulta, para comprovação de cumprimento dos requisitos de habilitação estabelecidos neste edital.

Sub-Cláusula Quarta – Na hipótese de irregularidade, o CONTRATADO deverá regularizar a sua situação no prazo de até 05 (cinco) dias, sob pena de aplicação das penalidades previstas no edital e seus anexos e rescisão do contrato.

Sub-Cláusula Quinta – Havendo erro na apresentação da Nota Fiscal/Fatura ou dos documentos pertinentes à contratação, ou, ainda, circunstância que impeça a liquidação da despesa, o pagamento ficará pendente até que o CONTRATADO providencie as medidas saneadoras. Nesta hipótese, o prazo para pagamento iniciar-se-á após a regularização da situação, não acarretando qualquer ônus para a CONTRATANTE.

Sub-Cláusula Sexta – Sobre o valor devido ao CONTRATADO, a Administração efetuará a retenção dos impostos devidos, nos termos da legislação pertinente.

Sub-Cláusula Sétima – Se o CONTRATADO for optante pelo Simples Nacional, nos termos da Lei Complementar nº 123/06, não sofrerá a retenção tributária quanto aos impostos e contribuições abrangidos por aquele regime. No entanto, o pagamento ficará condicionado à apresentação de comprovação por meio de documento oficial de que faz jus ao tratamento tributário favorecido previsto na referida Lei Complementar.

Sub-Cláusula Oitava – O CONTRATANTE deduzirá do montante a ser pago os valores correspondentes às multas e/ou indenizações devidas pelo CONTRATADO.

Sub-Cláusula Nona – É vedado ao CONTRATADO transferir a terceiros os direitos ou créditos decorrentes do contrato.

Sub-Cláusula Décima – Quando da ocorrência de eventuais atrasos de pagamento provocados exclusivamente pelo CONTRATANTE, o valor devido deverá ser acrescido de compensação financeira, e sua apuração se fará desde a data de seu vencimento até a data do efetivo pagamento, em que os juros de mora serão calculados à taxa de 0,5% (meio por cento) ao mês, ou 6% (seis por cento) ao ano, mediante aplicação das seguintes fórmulas:

$I = (TX/100)/365$

$EM = I \times N \times VP$, onde:

I =, Índice de compensação financeira;

TX = Percentual da taxa de juros de mora anual;

EM = Encargos moratórios;

N = Número de dias entre a data prevista para o pagamento e a do efetivo pagamento;

VP = Valor da parcela em atraso.

Sub-Cláusula Décima Primeira – Qualquer pagamento, somente será efetuado mediante apresentação da respectiva Nota Fiscal emitida em nome do CONTRATANTE, acompanhada da Fatura correspondente em 03 (três) vias. Além disso, a partir da 2ª (segunda) fatura, deverão também ser

EDITAL – TOMADA DE PREÇOS 8/2019

31/35

Prefeitura Municipal de Macaúbas



PREFEITURA MUNICIPAL DE MACAÚBAS

Rua Dr. Vital Soares, 268 - 1º Andar – CEP: 46.500-000

Macaúbas – Bahia - Fone (77) 3473-1461

CNPJ: 13.782.461/0001-05



apresentadas as guias de recolhimento das contribuições devidas ao INSS e ao FGTS cujo vencimento estabelecido em lei tenha ocorrido no mês anterior. Nenhum pagamento isentará a CONTRATADA das responsabilidades contratuais, nem implicará em aprovação definitiva dos serviços executados, total ou parcialmente.

CLÁUSULA SEXTA - ALTERAÇÃO DO VALOR

O valor estipulado na Cláusula Terceira será reajustado/revisto por meio de termo aditivo e nas hipóteses do Artigo 65 da Lei nº 8.666/1993, ficando o CONTRATADO obrigado a aceitar o quanto disposto no §1º do referido dispositivo legal.

CLÁUSULA SÉTIMA - OBRIGAÇÕES DA CONTRATADA:

Além das obrigações contidas neste Contrato por determinação legal, obriga-se a:

- a) executar os serviços objeto deste Contrato de acordo com as especificações e/ou normas da ABNT exigida, observar Projeto Básico / Memorial Descritivo / Especificações (Anexo I), devendo iniciar os serviços após a publicação da Ordem de Serviço no Diário Oficial do Município e no prazo máximo de até 10 (dez) dias úteis;
- b) disponibilizar o material de consumo necessário para a realização dos serviços;
- c) arcar com todas as despesas decorrentes de transporte, alimentação, assistência médica e de pronto socorro de seus empregados;
- d) promover, por sua conta e risco, o transporte de seus empregados, dos equipamentos, materiais e utensílios necessários à execução dos serviços objeto deste Contrato;
- e) responder pelas obrigações, despesas, encargos trabalhistas, securitários, previdenciários e outros, na forma da legislação em vigor relativo aos empregados utilizados na execução dos serviços ora contratados, sendo-lhe defeso invocar a existência desse contrato para tentar eximir-se daquelas obrigações ou transferi-las à contratante;
- f) zelar pela boa e completa execução dos serviços contratados e facilitar, por todos os meios ao seu alcance, a ampla ação fiscalizadora dos prepostos designados pelo Contratante, atendendo prontamente as observações e exigências que lhe forem solicitadas;
- g) efetuar pontualmente o pagamento de todas as taxas e impostos que incidam ou venham a incidir sobre as suas atividades e/ou sobre a execução do objeto do presente Contrato, inclusive as obrigações sociais e previdenciárias e trabalhistas dos seus empregados;
- h) apresentar, sempre que solicitado pela CONTRATANTE, folha de pagamento de seus empregados, Guias de Recolhimento das Contribuições Sociais e previdenciárias (INSS, FGTS e PIS), sob pena, em caso de recusa ou falta de exibição dos mesmos, de ser susgado o pagamento de quaisquer faturas que lhes forem devidas, até o cumprimento desta obrigação;
- i) comunicar ao CONTRATANTE, qualquer anormalidade que interfira no bom andamento dos serviços, objeto do presente Contrato, provocada por empregados da Contratada, inclusive indicando o nome do responsável;
- j) providenciar e manter atualizadas todas as licenças e alvarás junto as repartições competentes, necessários à execução dos serviços objeto do presente contrato, efetuando pontualmente todos os pagamentos de taxas e impostos que incidam ou venham incidir sobre as suas atividades;
- k) arcar com todo e qualquer dano ou prejuízo, de qualquer natureza, causados à contratante e/ou a terceiros por sua culpa, ou em consequência de erros, imperícia própria, ou de auxiliares que estejam sob sua responsabilidade na execução dos serviços contratados;
- l) observar e respeitar as Legislações Federal, Estadual e Municipal, relativas a prestação dos seus serviços; cumprir rigorosamente as disposições da Lei 8.666/93.
- m) manter, durante toda a execução do contrato, em compatibilidade com as obrigações por ele assumidas, todas as condições de habilitação e qualificação exigidas na licitação.
- n) exigência de comprovação mensal junto ao setor financeiro competente, do cumprimento das obrigações trabalhistas, fiscais, tributárias e previdenciárias, incluindo-se o pagamento dos direitos previstos na Consolidação das Leis do Trabalho e nas Convenções, Dissídios ou Acordos Coletivos de trabalho, obrigações decorrentes do cumprimento das normas de segurança e medicina do trabalho, bem como das normas e legislação especializadas de proteção ao meio ambiente, comprovação de pagamento de salários, FGTS e os demais encargos de natureza trabalhista;
- o) obrigação do contratado de exibir os instrumentos de rescisão de contratos de trabalho vinculados à execução do contrato;
- p) Registrar o Contrato no CREA e apresentar o comprovante de pagamento da "Anotação de Responsabilidade Técnica", antes da emissão da primeira fatura.
- q) Fornecer e colocar no local das obras / serviços placa de divulgação e identificação da mesma, e

Prefeitura Municipal de Macaúbas



PREFEITURA MUNICIPAL DE MACAÚBAS

Rua Dr. Vital Soares, 268 - 1º Andar – CEP: 46.500-000

Macaúbas – Bahia - Fone (77) 3473-1461

CNPJ: 13.782.461/0001-05



placa de inauguração, quando for o caso, as quais serão confeccionadas de acordo com o manual apropriado a ser fornecido pela CONTRATANTE.

r) Matricular os serviços no INSS e entregar à CONTRATANTE as guias de recolhimento das contribuições devidas ao INSS e ao FGTS, nos termos da legislação específica em vigor. As referidas guias serão acompanhadas de declaração elaborada em papel timbrado do CONTRATADO, carimbada e assinada por pessoa legalmente habilitada para tal fim, atestando, sob as penas da lei, que as mesmas correspondem fielmente ao total da mão-de-obra empregada nos serviços contratados.

s) Manter no local das obras / serviços um "Diário de Ocorrências / Diário de Obras", no qual serão feitas anotações diárias referentes ao andamento dos serviços, qualidade dos materiais, mão-de-obra, como também reclamações, advertências e principalmente problemas de ordem técnica que requeiram solução, por uma das partes. Este Diário, devidamente rubricado pela Fiscalização e pela CONTRATADA, em todas as vias, ficará em poder da CONTRATANTE após a conclusão das obras / serviços.

t) Obedecer às normas de higiene e prevenção de acidentes, a fim de garantir a salubridade e a segurança nos acampamentos e nos canteiros de serviços.

u) Responder por todos os ônus e obrigações concernentes às legislações Fiscal, Previdenciária, Trabalhista e Comercial, inclusive os decorrentes de acidentes de trabalho.

v) Responder financeiramente, sem prejuízo de medidas outras que possam ser adotadas, por quaisquer danos causados à União, Estado, Município ou terceiros, em razão da execução das obras / serviços.

x) Manter, durante toda a execução do contrato, todas as condições de habilitação e qualificação exigidas na licitação.

y) Responsabilizar-se pela qualidade das obras, materiais e serviços, devendo promover as readaptações sempre que detectadas impropriedades que possam comprometer a consecução do objeto contratado.

z) Permitir o livre acesso dos servidores/fiscais da contratante e da concedente, bem como dos órgãos de controle interno e externo, aos documentos e registros contábeis.

CLÁUSULA OITAVA - OBRIGAÇÕES DO CONTRATANTE

Além das obrigações previstas no presente Contrato por determinação legal. O CONTRATANTE obriga-se a:

1. Designar prepostos para conferir, fiscalizar, apontar falhas e atestar a execução do serviço;
2. Efetuar, nos prazos indicados, os pagamentos devidos à CONTRATADA;
3. Notificar, por escrito, à CONTRATADA, quando da aplicação de multas previstas neste contrato;
4. Prestar esclarecimentos e informações à contratada que visem orientá-la na correta prestação dos serviços pactuados, dirimindo as questões omissas neste instrumento assim como dar-lhe ciência de qualquer alteração no presente Contrato.

CLÁUSULA NONA - DO REGIME DE EXECUÇÃO

O presente contrato será realizado em regime de EMPREITADA POR PREÇO GLOBAL devendo as obras/serviços, objeto deste contrato, serem desenvolvidos por profissionais habilitados conforme a lei, nos seus Conselhos Profissionais, e qualificados para as atividades a que se propõem.

CLÁUSULA DÉCIMA - DA FISCALIZAÇÃO

A fiscalização dos serviços, ora contratados, será exercida pela CONTRATANTE através do Sr. _____, ocupante do cargo de _____, pessoa com poderes para:

- a) recusar os serviços que não tenham sido executados de acordo com as condições especificadas neste Contrato;
- b) comunicar à Contratada, quaisquer irregularidades encontradas na execução dos serviços, estabelecendo prazos para que as mesmas sejam regularizadas;
- c) notificar, advertir e denunciar o contratado em caso de descumprimento dos itens a até o, constantes na Cláusula Segunda.

CLÁUSULA DÉCIMA PRIMEIRA - RECEBIMENTO DAS OBRAS

O recebimento provisório e definitivo da obra serão efetuados de acordo com o estabelecido no instrumento convocatório e nos termos da Lei Federal nº 8.666/93

Realizada a medição final, a Contratada deverá solicitar, de maneira formal, ao responsável pelo acompanhamento e fiscalização da Obra, o seu recebimento provisório, acompanhado dos seguintes documentos:

- a) Relação nominal do(s) responsável(is) técnico(s) pelo objeto contratado, com discriminação de

Prefeitura Municipal de Macaúbas



PREFEITURA MUNICIPAL DE MACAÚBAS

Rua Dr. Vital Soares, 268 - 1º Andar – CEP: 46.500-000

Macaúbas – Bahia - Fone (77) 3473-1461

CNPJ: 13.782.461/0001-05



- categoria(s) e número(s) de registro(s) profissional(is), função(ões) e período de atuação de cada um;
- b) Cópia do diário de obra;
 - c) Minuta do atestado a ser fornecido;
 - d) Outros documentos a critério do Órgão Contratante.

A Contratante, através do responsável pelo acompanhamento e fiscalização da obra, deverá providenciar termo circunstanciado de recebimento provisório, no prazo máximo de 15 (quinze) dias contados da solicitação que lhe fizer a Contratada. Tal documento deverá ser firmado também pela Contratada.

CLÁUSULA DÉCIMA SEGUNDA - DA FACULDADE DE EXIGIBILIDADE

Fica estabelecido que na hipótese da CONTRATANTE deixar de exigir qualquer condição deste Contrato, tal faculdade não importará em novação, não se caracterizando como renúncia de exigi-la em oportunidades futuras.

CLÁUSULA DÉCIMA TERCEIRA – DAS GARANTIAS

No prazo de até 10 (dez) dias úteis, a contar da assinatura do contrato a CONTRATADA fica obrigada a prestar garantia no valor correspondente a 02% (dois por cento) do valor do contrato, podendo optar por uma das seguintes modalidades:

- a) Caução em dinheiro ou títulos da dívida pública;
- b) Seguro garantia;
- c) Fiança bancária.

A validade da garantia, qualquer que seja a modalidade escolhida, deverá abranger um período mínimo de 3 (três) meses após o término da vigência contratual. No caso de alteração do valor do contrato, ou prorrogação de sua vigência, a GARANTIA DEVERÁ SER AJUSTADA à nova situação ou renovada, seguindo os mesmos parâmetros utilizados quando da contratação.

CLÁUSULA DÉCIMA QUARTA - DAS PENALIDADES

O descumprimento parcial ou total de qualquer das cláusulas contratuais sujeitará o contratado às sanções previstas na Lei Federal nº 8.666/93, garantida a prévia e ampla defesa em processo administrativo.

A inexecução parcial ou total das obrigações contratuais ensejará a aplicação das seguintes penalidades:

- a) Perda da garantia;
- b) Multas percentuais sobre o valor do contrato;
- c) Suspensão do direito de licitar e contratar com a Administração Pública Estadual;
- d) Declaração de inidoneidade para licitar e contratar com a Administração Pública Estadual.

A multa será graduada de acordo com a gravidade da infração, nos seguintes limites máximos:

- multa moratória de até 0,25% (zero vírgula vinte e cinco por cento) por dia de atraso injustificado sobre o valor da parcela inadimplida, até o limite de 45 (quarenta e cinco) dias;

- em se tratando de inobservância do prazo fixado para apresentação da garantia (seja para reforço ou por ocasião de prorrogação), aplicar-se-á multa de 0,07% (sete centésimos por cento) do valor do contrato por dia de atraso, observado o máximo de 2% (dois por cento), de modo que o atraso superior a 10 (dez) dias autorizará a Administração contratante a promover a rescisão do contrato;

- as penalidades de multa decorrentes de fatos diversos serão consideradas independentes entre si;
- multa compensatória de até 20% (vinte por cento) sobre o valor total do contrato, no caso de inexecução total do objeto.

A CONTRATANTE se reserva ao direito de descontar do pagamento devido à CONTRATADA o valor de qualquer multa porventura imposta em virtude do descumprimento das condições estipuladas no contrato.

As multas não têm caráter compensatório e o seu pagamento não eximirá a contratada da responsabilidade por perdas e danos decorrentes da inexecução total ou parcial das obrigações assumidas.

A CONTRATADA deverá alegar os motivos de força maior ou de casos fortuitos dentro de 10 (dez) dias da sua ocorrência e apresentar os documentos comprobatórios até 15 (quinze) dias, após a cessação do mesmo para serem apreciados devendo a Contratante no prazo de 05 (cinco) dias, a contar do recebimento dos documentos, aceitar ou recusar os motivos alegados dando por escrito as razões de sua eventual recusa.

CLÁUSULA DÉCIMA QUINTA - DA RESCISÃO

EDITAL – TOMADA DE PREÇOS 8/2019

34/35

Prefeitura Municipal de Macaúbas



PREFEITURA MUNICIPAL DE MACAÚBAS

Rua Dr. Vital Soares, 268 - 1º Andar – CEP: 46.500-000

Macaúbas – Bahia - Fone (77) 3473-1461

CNPJ: 13.782.461/0001-05



A inexecução, total ou parcial, deste Contrato ensejará a sua rescisão com as consequências contratuais e as previstas na Lei nº. 8.666/93.

O CONTRATANTE poderá rescindir administrativamente o presente contrato nas hipóteses previstas nos incisos I a XII, XVII e XVIII do art. 78 da Lei 8.666/93.

Nas hipóteses de rescisão com base nos incisos I a XI e XIII do art. 78 da Lei 8.666/93 não cabe ao contratado direito a qualquer indenização.

O Contratante poderá considerar o presente Contrato rescindido de pleno direito, sem que assista à Contratada, direito a qualquer indenização, nas hipóteses em que:

- a) A Contratada abandonar ou suspender a execução dos serviços, salvo por motivo de caso fortuito ou de força maior, devidamente, comprovados;
- b) A Contratada infringir quaisquer das Cláusulas contratuais;
- c) A Contratada requerer ou tiver sido declarada a falência, concordata, insolvência ou dissolução judicial ou extrajudicial;

CLÁUSULA DÉCIMA SEXTA – DA LEGISLAÇÃO – O presente contrato reger-se-á pelo disposto na Lei 8.666/93, e os casos omissos, aplicar-se-ão subsidiariamente as normas de direito civil pertinentes.

CLÁUSULA DÉCIMA SÉTIMA – DO RECONHECIMENTO DOS DIREITOS DA ADMINISTRAÇÃO – O CONTRATADO reconhece desde já os direitos do CONTRATANTE, em caso de rescisão administrativa prevista no Artigo 77 da Lei nº. 8.666/1993.

CLÁUSULA DÉCIMA OITAVA – DA VINCULAÇÃO – O presente contrato se vincula aos termos do processo administrativo de licitação – Tomada de Preços nº. ____/201__.

CLÁUSULA DÉCIMA NOVA – DA ELEIÇÃO DO FORO

As partes contratantes elegem o Fórum da Comarca de Macaúbas, para dirimir qualquer dúvida do presente contrato, renunciando a qualquer outro por mais privilegiado que seja.

E, por estarem assim justos e contratados, assinam o presente contrato em duas vias digitadas, todas de igual forma e teor, contratante e contratada, na presença de duas testemunhas a tudo presentes. Macaúbas, __ de ____ de 201__.

CONTRATANTE

Prefeitura Municipal de Macaúbas

CONTRATADO

Testemunhas:

.....
NOME:

CPF:

.....
NOME:

CPF:

Prefeitura Municipal de Macaúbas

CAIXA

CONTRATO DE REPASSE Nº 2649.0264053-04/2008 / Ministério do Esporte / CAIXA

CONTRATO DE REPASSE QUE ENTRE SI CELEBRAM A UNIÃO, POR INTERMÉDIO DO MINISTÉRIO DO ESPORTE, REPRESENTADO PELA CAIXA ECONÔMICA FEDERAL, E O MUNICÍPIO de Macaúbas, OBJETIVANDO A EXECUÇÃO DO ESPORTE E LAZER NA CIDADE.

Processo nº 2649.0264053-04

Por este instrumento particular, as partes adiante nominadas e qualificadas, têm, entre si, justo e acordado o Contrato de Repasse de recursos orçamentários, em conformidade com as disposições contidas no Decreto nº 93.872, de 23 de dezembro de 1986, na Lei nº 8.666, de 21 de junho de 1993 e suas alterações, nas Instruções Normativas da STN/MF nº 01, de 15 de janeiro de 1997, e suas alterações e nº 01, de 17 de outubro de 2005, e suas alterações, na Lei Complementar nº 101, de 04 de maio de 2000, na Lei nº 11.439, de 29 de dezembro de 2006, na Portaria do Ministério do Esporte nº 52, de 13 de abril de 2005, bem como no Contrato de Prestação de Serviços firmado entre o Ministério do Esporte e a Caixa Econômica Federal e demais normas que regulam a espécie, as quais os participantes, desde já, se sujeitam, na forma a seguir ajustada:

I - CONTRATANTE - A União, por intermédio do Ministério do Esporte, representado pela Caixa Econômica Federal, instituição financeira sob a forma de empresa pública, dotada de personalidade jurídica de direito privado, criada pelo Decreto-Lei nº 759, de 12 de agosto de 1969 e constituída pelo Decreto nº 66.303, de 6 de março de 1970, regida pelo Estatuto aprovado pelo Decreto nº 5.056, de 29 de abril de 2004, com sede no Setor Bancário Sul, Quadra 04, Lote 3/4, Brasília-DF inscrita no CNPJ-MF sob o nº 00.360.305/0001-04, na qualidade de Agente Operador, nos termos dos instrumentos supracitados, neste ato representada por Carlos Roberto Pereira, RG nº 0157626 SSP-AL, CPF nº 088.467.154-20, residente e domiciliado à Av. Cinquentenário, 1187 - Centro - Itabuna/BA - CEP: 45600-006, conforme procuração lavrada em notas do 2º ofício de Notas e Protestos, no livro 2318 fls 138, em 31/05/2004, doravante e denominada simplesmente CONTRATANTE.

II - CONTRATADO - Município de Macaúbas, inscrito no CNPJ-MF sob o nº 13.782.461/0001-05, neste ato representado pelo respectivo Prefeito, Sr. Amélio Costa Júnior, portador do RG nº 2.297.250 SSP/BA e CPF nº 341.016.835-49, residente e domiciliado à Rua Antônio A. S. Filho, s/n - Centro - Macaúbas/BA - CEP: 46500-000, doravante denominado simplesmente CONTRATADO.

CLÁUSULA PRIMEIRA - DO OBJETO

1 - O presente Contrato de Repasse tem por finalidade a transferência de recursos financeiros da União para a execução de Construção de Quadra Poliesportiva Coberta, no Município de MACAUBAS.

CLÁUSULA SEGUNDA - DO PLANO DE TRABALHO

2 - O detalhamento dos objetivos, metas e etapas de execução com os respectivos cronogramas, devidamente justificados, para o período de vigência deste Contrato de Repasse constam do Plano de Trabalho e dos respectivos Projetos Técnicos, anexos ao Processo acima identificado, que passa a fazer parte integrante deste Instrumento, independentemente de transcrição.

2.1 - A eficácia deste Contrato de Repasse está condicionada à apresentação pelo CONTRATADO da documentação abaixo especificada, no prazo de 120 (cento e vinte dias) dias da assinatura do presente Instrumento Contratual, e à análise favorável pela CONTRATANTE, que deverá ocorrer em até 30 (trinta) dias da entrega da documentação pelo CONTRATADO: Técnica de Engenharia e Jurídica.

2.2 - O CONTRATADO, desde já e por este Contrato de Repasse, reconhece e dá sua anuência, que o não cumprimento da(s) exigência(s), no prazo acima estipulado, ou a não aprovação da proposta pela CONTRATANTE, implicará a rescisão de pleno direito do presente contrato, independentemente de notificação.

27 047 v013 micro

1

Prefeitura Municipal de Macaúbas



CLÁUSULA TERCEIRA - DAS OBRIGAÇÕES

3 - Como forma mútua de cooperação na execução do objeto previsto na Cláusula Primeira, são obrigações das partes:

3.1 - DA CONTRATANTE

- a) manter o acompanhamento da execução do empreendimento, bem como atestar a aquisição dos bens pelo CONTRATADO, constantes do objeto previsto no Plano de Trabalho integrante deste Contrato de Repasse;
- b) transferir ao CONTRATADO os recursos financeiros, na forma do cronograma de execução financeira aprovado, observando o disposto na Cláusula Sexta deste Contrato de Repasse e a disponibilidade financeira do Gestor do Programa;
- c) analisar as eventuais solicitações de reformulação do Plano de Trabalho feitas pelo CONTRATADO, submetendo-as, quando for o caso ao Gestor do Programa;
- d) publicar no Diário Oficial da União o extrato deste Contrato de Repasse e de suas alterações, dentro do prazo estabelecido pelas normas em vigor;
- e) receber e analisar as prestações de contas encaminhadas pelo CONTRATADO.

3.2 - DO CONTRATADO

- a) executar os trabalhos necessários à consecução do objeto, a que alude este Contrato de Repasse, observando critérios de qualidade técnica, os prazos e os custos previstos;
- b) ter consignado no Orçamento do corrente exercício ou, em prévia lei que autorize sua inclusão, os subprojetos ou subatividades decorrentes deste Contrato de Repasse e, no caso de investimento que extrapole o exercício, consignar no Plano Plurianual os recursos para atender às despesas em exercícios futuros que, anualmente constarão do Orçamento, podendo o CONTRATADO ser arguido pelos Órgãos de controle interno e externo pela eventual inobservância ao preceito contido nesta letra;
- c) manter, em Agência da CAIXA, conta bancária vinculada ao Contrato de Repasse;
- d) apresentar à CONTRATANTE relatórios de execução físico-financeira relativos a este Contrato de Repasse, bem como da integralização da contrapartida em periodicidade compatível com o cronograma de execução estabelecido;
- e) prestar contas dos recursos transferidos pelo Ministério do Esporte, junto à CONTRATANTE, inclusive de eventuais rendimentos provenientes das aplicações financeiras legalmente autorizadas;
- f) propiciar, no local da execução das obras/serviços, os meios e as condições necessários para que a CONTRATANTE possa realizar inspeções periódicas, bem como os órgãos de controle externo;
- g) compatibilizar o objeto deste Contrato de Repasse com normas e procedimentos de preservação ambiental municipal, estadual ou federal, conforme o caso;
- h) restituir, observado o disposto na Cláusula Oitava, o saldo dos recursos financeiros não utilizados;
- i) observar o disposto na Lei nº 8666, de 21 de junho de 1993 e suas alterações, na Lei nº 10.520/02, no Decreto nº 5.504/05 e na IN STN 01, de 15 de janeiro de 1997 para a contratação de empresas para a execução do objeto deste Contrato de Repasse, bem como utilizar a modalidade de licitação Pregão para os casos de contratação de bens e serviços comuns, obedecendo o disposto nos incisos I a V do art. 1º da Portaria Interministerial (Ministério do Planejamento, Orçamento e Gestão e Ministério da Fazenda) nº 217, de 31.07.06, a qual o contratado declara conhecer seu inteiro conteúdo;
- j) observar as condições para recebimento de recursos da União e para inscrição em restos a pagar, relativamente aos recursos contratados a título de contrapartida, estabelecidas na Lei Complementar nº 101, de 4.5.2000;
- k) adotar o disposto nas Leis 10.048, de 18.11.2000, e 10.098, de 19.12.2000, e no Decreto 5.296, de 02.12.2004, relativamente à promoção de acessibilidade das pessoas portadoras de deficiência física ou com mobilidade reduzida;
- l) divulgar, em qualquer ação promocional relacionada ao objeto e/ou objetivo do Contrato, o nome do Programa, a origem do recurso, o valor do financiamento e o nome do CONTRATANTE e do Gestor do Programa, como entes participantes, obrigando-se o CONTRATADO a comunicar expressamente à CAIXA a data, forma e local onde ocorrerá a ação promocional, com antecedência mínima de 72 (setenta e duas) horas, sob pena de suspensão da liberação dos recursos financeiros;
- m) notificar os partidos políticos, sindicatos de trabalhadores e entidades empresariais, com sede no Município, da liberação dos recursos, no prazo de dois dias úteis, contados da data de recebimentos dos recursos;
- n) comprometer-se a realizar o empreendimento em local próximo à instituição beneficiada, com fácil acesso aos usuários, com destinação do espaço esportivo ao atendimento de alunos do ensino fundamental, médio e superior, em consonância com os objetivos e a finalidade estabelecidos para o Programa Segundo Tempo. (Para operações de Implantação de Infra-estrutura para o Desenvolvimento do Esporte Educacional, cuja localização do empreendimento seja fora da área física da escola ou entidade parceira)
- o) cumprir o disposto no art. 217, inciso II, da Constituição Federal, que versa sobre o dever do Estado de fomentar práticas desportivas formais e não-formais, como direito de cada um, observada a destinação de recursos públicos para a promoção prioritária do desporto educacional e, em casos específicos, para a do desporto de alto rendimento;
- p) comprometer-se a zelar pelo correto aproveitamento/funcionamento dos bens resultantes deste Contrato de Repasse, bem como sua manutenção;
- q) tomar outras providências necessárias à boa execução do objeto deste Contrato de Repasse.

27.047 v013 micro

2

Prefeitura Municipal de Macaúbas



CLÁUSULA QUARTA - DO VALOR

4 - A CONTRATANTE transferirá ao CONTRATADO, de acordo com o cronograma de execução financeira e com o plano de aplicação constantes do Plano de Trabalho, até o valor de R\$ 292.500,00 (duzentos e noventa e dois mil e quinhentos reais).

4.1 - A título de contrapartida, o CONTRATADO alocará a este Contrato de Repasse, de acordo com o cronograma de execução financeira, o valor de R\$ 15.394,72 (quinze mil trezentos noventa e quatro reais e setenta e dois centavos).

4.2 - Os recursos transferidos pela União e os recursos do CONTRATADO destinados a este Contrato de Repasse, figurarão no Orçamento do CONTRATADO, obedecendo ao desdobramento por fontes de recursos e elementos de despesa.

4.3 - Recursos adicionais que venham ser necessários à consecução do objeto deste Contrato terão seu aporte sob responsabilidade exclusiva do CONTRATADO.

4.4 - A movimentação financeira, inclusive da contrapartida financeira, deve ser efetuada, obrigatoriamente, na conta vinculada a este Contrato de Repasse.

CLÁUSULA QUINTA - DA AUTORIZAÇÃO PARA INÍCIO DAS OBRAS/SERVIÇOS

5 - O CONTRATADO, por meio deste Instrumento, manifesta sua expressa concordância em aguardar a autorização escrita da CONTRATANTE para o início das obras e/ou serviços objeto deste Contrato de Repasse.

5.1 - A autorização mencionada acima ocorrerá após a finalização do processo de análise pós-contratual.

5.2 - Eventuais obras e/ou serviços executados antes da autorização da CONTRATANTE não serão objeto de medição com vistas à liberação de recursos até a emissão da autorização acima disposta.

CLÁUSULA SEXTA - DA LIBERAÇÃO E DA AUTORIZAÇÃO DE SAQUE DOS RECURSOS

6 - A liberação dos recursos financeiros será feita diretamente em conta bancária vinculada a este Contrato de Repasse, após sua publicação no Diário Oficial da União, cumpridas as exigências explicitadas na Cláusula Segunda e após autorização para início das obras/serviços disposta na Cláusula Quinta, e ocorrerá em conformidade com o cronograma físico-financeiro aprovado, respeitando a disponibilidade financeira do Gestor do Programa e atendidas as exigências cadastrais vigentes.

6.1 - A autorização de saque dos recursos creditados na conta vinculada será feita em parcelas, de acordo com o cronograma físico-financeiro, após atestada, pela CONTRATANTE, a execução física e a comprovação do aporte da contrapartida financeira da etapa correspondente e após a comprovação financeira da etapa anterior pelo CONTRATADO.

6.2 - O saque da última parcela ficará condicionado ao ateste, pela CONTRATANTE, da execução total do empreendimento objeto deste Contrato de Repasse, bem como à comprovação, pelo CONTRATADO, da integral aplicação do valor relativo à contrapartida exigível.

CLÁUSULA SÉTIMA - DA CLASSIFICAÇÃO ORÇAMENTÁRIA E FINANCEIRA DOS RECURSOS

7 - As despesas com a execução deste Contrato de Repasse correrão à conta de recursos alocados nos respectivos orçamentos dos partícipes para o exercício de 2008.

7.1 - As despesas da CONTRATANTE correrão à conta de recursos alocados no orçamento do Gestor, Unidade Gestora 180006, Gestão 0001, na(s) Fonte(s) de Recursos 444042, com emissão de empenho(s) pela Caixa Econômica Federal no seguinte programa:

a) Programa de Trabalho:
R\$ 292.500,00 (duzentos e noventa e dois mil e quinhentos reais), 2781212505450. Nota de Empenho nº 100, emitida em 2008NE001536.

Prefeitura Municipal de Macaúbas



7.2 - A eficácia do presente Contrato de Repasse está condicionada à validade do(s) empenho(s) acima citado(s), que é determinada por instrumento legal, findo o qual, sem a total liberação dos recursos, este Contrato fica automaticamente extinto.

7.3 - A despesa do CONTRATADO com a execução deste Contrato de Repasse, a título de contrapartida, correrá à conta de recursos alocados no seu orçamento.

CLÁUSULA OITAVA - DA EXECUÇÃO FINANCEIRA

8 - A execução financeira deste Contrato de Repasse deverá atender às condições estabelecidas nesta Cláusula.

8.1 - A programação e a execução deverão ser realizadas em separado, de acordo com a natureza e a fonte, se for o caso.

8.2 - Os recursos transferidos pela CONTRATANTE não poderão ser utilizados para o pagamento de despesas relativas a período anterior ou posterior à vigência deste Contrato de Repasse.

8.3 - Os recursos transferidos pela CONTRATANTE não poderão ser utilizados em finalidade diversa da estabelecida neste Instrumento.

8.4 - Os recursos transferidos pela CONTRATANTE deverão ser movimentados, única e exclusivamente, na Caixa Econômica Federal, Agência nº 1054-5, em conta bancária de nº 006.00647086-2, vinculada a este Contrato de Repasse.

8.4.1 - Os recursos transferidos, enquanto não utilizados, serão aplicados em caderneta de poupança se o prazo previsto para sua utilização for igual ou superior a um mês, ou em fundo de aplicação financeira de curto prazo ou operação de mercado aberto lastreada em títulos da dívida pública federal, quando a sua utilização estiver prevista para prazo menor que um mês.

8.4.1.1 - Fica a CONTRATANTE autorizada a promover as aplicações dos recursos creditados na conta bancária vinculada a este Contrato de Repasse nas hipóteses e segundo as modalidades de aplicação previstas nesta Cláusula.

8.4.2 - As receitas financeiras auferidas na forma deste item serão computadas a crédito deste Contrato de Repasse, podendo ser aplicadas dentro da vigência contratual na consecução/ampliação de seu objeto e devendo constar de demonstrativo específico que integrará a prestação de contas, vedada a sua utilização como contrapartida.

8.4.2.1 - Na ocorrência de rendimentos negativos na aplicação financeira que comprometam a execução do objeto contratual, fica o CONTRATADO obrigado ao aporte adicional de contrapartida.

8.5 - Eventuais saldos financeiros verificados quando da conclusão, denúncia, rescisão ou extinção do Contrato de Repasse, inclusive os provenientes das receitas obtidas em aplicações financeiras realizadas, após conciliação bancária da conta vinculada a este Instrumento, deverão ser restituídos à UNIÃO FEDERAL no prazo improrrogável de 30 (trinta) dias do evento, na forma indicada pela CAIXA na época da restituição.

8.5.1 - Deverão ser restituídos, ainda, todos os valores transferidos, acrescidos de juros legais e atualizados monetariamente, a partir da data do recebimento, na forma da legislação aplicável aos débitos para com a Fazenda Nacional, nos seguintes casos:

- a) quando não for executado o objeto pactuado neste Instrumento;
- b) quando não for apresentada, no prazo regulamentar, a respectiva prestação de contas parcial ou final;
- c) quando os recursos forem utilizados em finalidade diversa da estabelecida neste Instrumento;
- d) quando houver utilização dos valores resultantes de aplicações financeiras em desacordo com o estabelecido no item 8.4.2.

8.5.2 - O CONTRATADO, nas hipóteses previstas nos itens 8.5 e 8.5.1, será notificado para que, no prazo máximo de 30 (trinta) dias, a contar do recebimento da notificação, restitua os valores dos repasses acrescidos de juros legais e atualizados monetariamente.

8.5.3 - Vencido o prazo previsto no item anterior sem que o CONTRATADO proceda a restituição dos valores, fica a CONTRATANTE autorizada, caso haja recursos disponíveis na conta vinculada, a proceder aos débitos dos valores respectivos e repassá-los à União.

Prefeitura Municipal de Macaúbas



8.5.4 - Na hipótese prevista no item 8.5.3 não havendo recursos suficientes para se proceder a completa restituição, deverá ser instaurada a imediata Tomada de Contas Especial, providenciada pela CONTRATANTE.

8.6 - Os casos fortuitos ou de força maior que impeçam o CONTRATADO de prestar contas dos recursos recebidos e aplicados ensejarão a juntada de documentos e justificativas, a serem entregues à CONTRATANTE, para análise e manifestação do Gestor do Programa.

CLÁUSULA NONA - DOS BENS REMANESCENTES AO TÉRMINO DA VIGÊNCIA CONTRATUAL

9 - Os bens patrimoniais remanescentes, adquiridos ou produzidos em decorrência deste Contrato de Repasse, previstos no Plano de Trabalho, quando da extinção deste Contrato, permanecerão sob a guarda e responsabilidade do CONTRATADO, de forma a assegurar a continuidade do programa governamental.

CLÁUSULA DÉCIMA - DAS PRERROGATIVAS

10 - É o Gestor do Programa a autoridade normalizadora, com competência para coordenar e definir as diretrizes do Programa, cabendo à CONTRATANTE o acompanhamento e avaliação das ações constantes no Plano de Trabalho.

10.1 - Sempre que julgar conveniente, o Gestor do Programa poderá promover visitas *in loco* com o propósito do acompanhamento e avaliação dos resultados das atividades desenvolvidas em razão deste Contrato de Repasse, observadas as normas legais e regulamentares pertinentes ao assunto.

10.2 - É prerrogativa da União, por intermédio do Ministério do Esporte e da CONTRATANTE, promover a fiscalização físico-financeira das atividades referentes a este Contrato de Repasse, bem como, conservar, em qualquer hipótese, a faculdade de assumir ou transferir a responsabilidade da execução da obra/serviço, no caso de sua paralisação ou de fato relevante que venha a ocorrer.

10.2.1 - Obriga-se o CONTRATADO, neste último caso, a restituir à União os valores atualizados monetariamente correspondentes aos recursos liberados e ao percentual da contrapartida pactuada não aplicada na consecução do objeto deste Contrato, na forma indicada pela CAIXA na época da restituição.

CLÁUSULA DÉCIMA PRIMEIRA - DOS DOCUMENTOS E DA CONTABILIZAÇÃO

11 - Obriga-se o CONTRATADO a registrar, em sua contabilidade analítica, em conta específica do grupo vinculado ao ativo financeiro, os recursos recebidos da CONTRATANTE, tendo como contrapartida conta adequada no passivo financeiro, com subcontas identificando o Contrato de Repasse e a especificação da despesa, nos termos do art. 54, parágrafo primeiro, do Decreto nº 93.872/86.

11.1 - As faturas, recibos, notas fiscais e quaisquer outros documentos comprobatórios de despesas serão emitidos em nome do CONTRATADO, devidamente identificados com o número do Contrato de Repasse, e mantidos em arquivo, em ordem cronológica, no próprio local em que forem contabilizados, à disposição dos órgãos de controle interno e externo e pelo prazo de 05 (cinco) anos, contados da aprovação da prestação de contas pela CONTRATANTE.

11.1.1 - A CONTRATANTE poderá solicitar o encaminhamento de cópias dos comprovantes de despesas, ou de outros documentos, a qualquer momento, sempre que julgar conveniente.

CLÁUSULA DÉCIMA SEGUNDA - DA PRESTAÇÃO DE CONTAS

12 - A Prestação de Contas referente ao total dos recursos de que trata a Cláusula Quarta, deverá ser apresentada à CONTRATANTE até 60 (sessenta) dias após o término da vigência do contrato.

12.1 - Constatada irregularidade ou inadimplência na apresentação da Prestação de Contas final a que se refere o *caput* desta Cláusula, o CONTRATADO será notificado para que, no prazo de 30 (trinta) dias, a contar do recebimento da notificação, adote as providências para sanar a irregularidade, ou cumprir a obrigação.

12.1.1 - Decorrido o prazo da notificação sem que a irregularidade tenha sido sanada, ou cumprida a obrigação, a CONTRATANTE comunicará o fato, de imediato, ao respectivo órgão responsável pelo controle interno, providenciando junto ao órgão de contabilidade analítica a instauração de Tomada de Contas Especial.

Prefeitura Municipal de Macaúbas



CLÁUSULA DÉCIMA TERCEIRA - DO REEMBOLSO DE DESPESAS EXTRAORDINÁRIAS

13 - Correrão às expensas do CONTRATADO os valores relativos às despesas extraordinárias incorridas pela CONTRATANTE decorrentes de reanálise, por solicitação do CONTRATADO, de enquadramento de Plano de Trabalho e de projetos de engenharia, das despesas resultantes de vistoria de etapas de obras não previstas originalmente, bem como de publicação de extrato no Diário Oficial da União decorrente de alteração contratual de responsabilidade do CONTRATADO.

CLÁUSULA DÉCIMA QUARTA - DA AUDITORIA

14 - Os serviços de auditoria serão realizados pelos órgãos de controle interno e externo da União, sem elidir a competência dos órgãos de controle interno e externo do CONTRATADO, em conformidade com o capítulo VI do Decreto nº 93.872/86.

14.1 - É livre o acesso de servidores do Sistema de Controle Interno ao qual esteja subordinada a CONTRATANTE, a qualquer tempo, a todos os atos e fatos relacionados direta ou indiretamente com o instrumento pactuado, quando em missão de fiscalização ou auditoria.

CLÁUSULA DÉCIMA QUINTA - DA IDENTIFICAÇÃO DAS OBRAS E DAS AÇÕES PROMOCIONAIS

15 - É obrigatória a identificação do empreendimento com placa segundo modelo fornecido pela CONTRATANTE, durante o período de duração da obra, devendo ser afixada no prazo de até 15 (quinze) dias, contados a partir da autorização do CONTRATADO para o início dos trabalhos, sob pena de suspensão da liberação dos recursos financeiros.

15.1 - Em qualquer ação promocional relacionada com o objeto do presente Contrato de Repasse será obrigatoriamente destacada a participação da CONTRATANTE, do Gestor do Programa, bem como o objeto de aplicação dos recursos, observado o disposto no § 1º do art. 37 da Constituição Federal, sob pena de suspensão da liberação dos recursos financeiros.

CLÁUSULA DÉCIMA SEXTA - DA VIGÊNCIA

16 - A vigência deste Contrato de Repasse iniciar-se-á na data de sua assinatura, encerrando-se no dia 31/03/2010, possibilitada a sua prorrogação mediante aprovação da CONTRATANTE, quando da ocorrência de fato superveniente que impeça a consecução do objeto no prazo acordado.

CLÁUSULA DÉCIMA SÉTIMA - DA RESCISÃO E DA DENÚNCIA

17 - O presente Contrato poderá ser denunciado por qualquer das partes e rescindido a qualquer tempo, ficando os contratantes responsáveis pelas obrigações assumidas na sua vigência, creditando-se-lhes, igualmente, os benefícios adquiridos no mesmo período, aplicando, no que couber, a IN/STN/MF nº 01/97 e demais normas pertinentes à matéria.

17.1 - Constitui motivo para rescisão do presente Contrato o descumprimento de qualquer das Cláusulas pactuadas, particularmente quando constatada pela CONTRATANTE a utilização dos recursos em desacordo com o Plano de Trabalho.

17.1.1 - A rescisão do Contrato, na forma acima prevista e sem que tenham sido os valores restituídos à União Federal, ensejará a instauração de Tomada de Contas Especial.

27.047 v013 micro

6



Prefeitura Municipal de Macaúbas



CLÁUSULA DÉCIMA OITAVA - DA ALTERAÇÃO

18 - A alteração deste Contrato de Repasse, no caso da necessidade de ajustamento da sua programação de execução física e financeira, inclusive a alteração do prazo de vigência, será feita por meio de Carta Reversal e será provocada pelo CONTRATADO, mediante apresentação das respectivas justificativas, no prazo mínimo de 20 (vinte) dias que antecedem o término da sua vigência, sendo necessária, para sua implementação, a concordância da CONTRATANTE.

18.1 - A alteração do prazo de vigência deste Contrato de Repasse, em decorrência de atraso na liberação dos recursos por responsabilidade do Gestor do Programa, será promovida "de ofício" pela CONTRATANTE, limitada ao período do atraso verificado, fazendo disso imediato comunicado ao CONTRATADO.

18.2 - A alteração contratual referente ao valor do contrato será feita por meio de Termo Aditivo, vedada, entretanto, a alteração para maior dos recursos oriundos da transferência ao CONTRATADO, tratados na Cláusula Quarta, item 4.

18.3 - É vedada a alteração do objeto previsto neste Contrato.

CLÁUSULA DÉCIMA NONA - DOS REGISTROS DE OCORRÊNCIAS E DAS COMUNICAÇÕES

19 - Os documentos instrutórios ou comprobatórios relativos à execução deste contrato deverão ser apresentados em original ou em cópia autenticada.

19.1 - As comunicações de fatos ou ocorrências relativas ao presente Contrato de Repasse serão consideradas como regularmente feitas se entregues por carta protocolada, telegrama, telex ou fax.

19.2 - As correspondências dirigidas ao CONTRATADO deverão ser entregues no seguinte endereço: Av. Dr. Vital Soares, 268 - 1º Andar - Centro - Macaúbas/ BA - CEP: 46500-000.

19.3 - As correspondências dirigidas à CONTRATANTE deverão ser entregues no seguinte endereço: Caixa Econômica Federal, Superintendência Regional Sul da Bahia, Av. Cinquentenário, 1187 - Centro - Itabuna/ BA - CEP: 45.600-006.

CLÁUSULA VIGÉSIMA - DO FORO

20 - Para dirimir os conflitos decorrentes deste Contrato de Repasse fica eleito o foro da Justiça Federal, Seção Judiciária do Estado da Bahia com renúncia expressa de qualquer outro, por mais privilegiado que seja.

E, por estarem assim justos e pactuados, firmam este Instrumento em 02 (duas) vias de igual teor, na presença de duas testemunhas, que assinam, para que surta seus efeitos jurídicos e legais, em juízo e fora dele.

Itabuna
Local/Data

, 28 de outubro de 2008

Assinatura da contratante
Nome: Carlos Roberto Pereira
CPF: 088.467.154-20

Assinatura do contratado
Nome: Amélio Costa Júnior
CPF: 341.016.835-49

Testemunhas

Nome: Silvia Mara Menezes Borges
CPF: 656.197.305-49

Nome: Magnocleudes Cardoso Mendes
CPF: 010.763.595-07

27.047 v013 micro

7

[illegible]

Prefeitura Municipal de Macaúbas

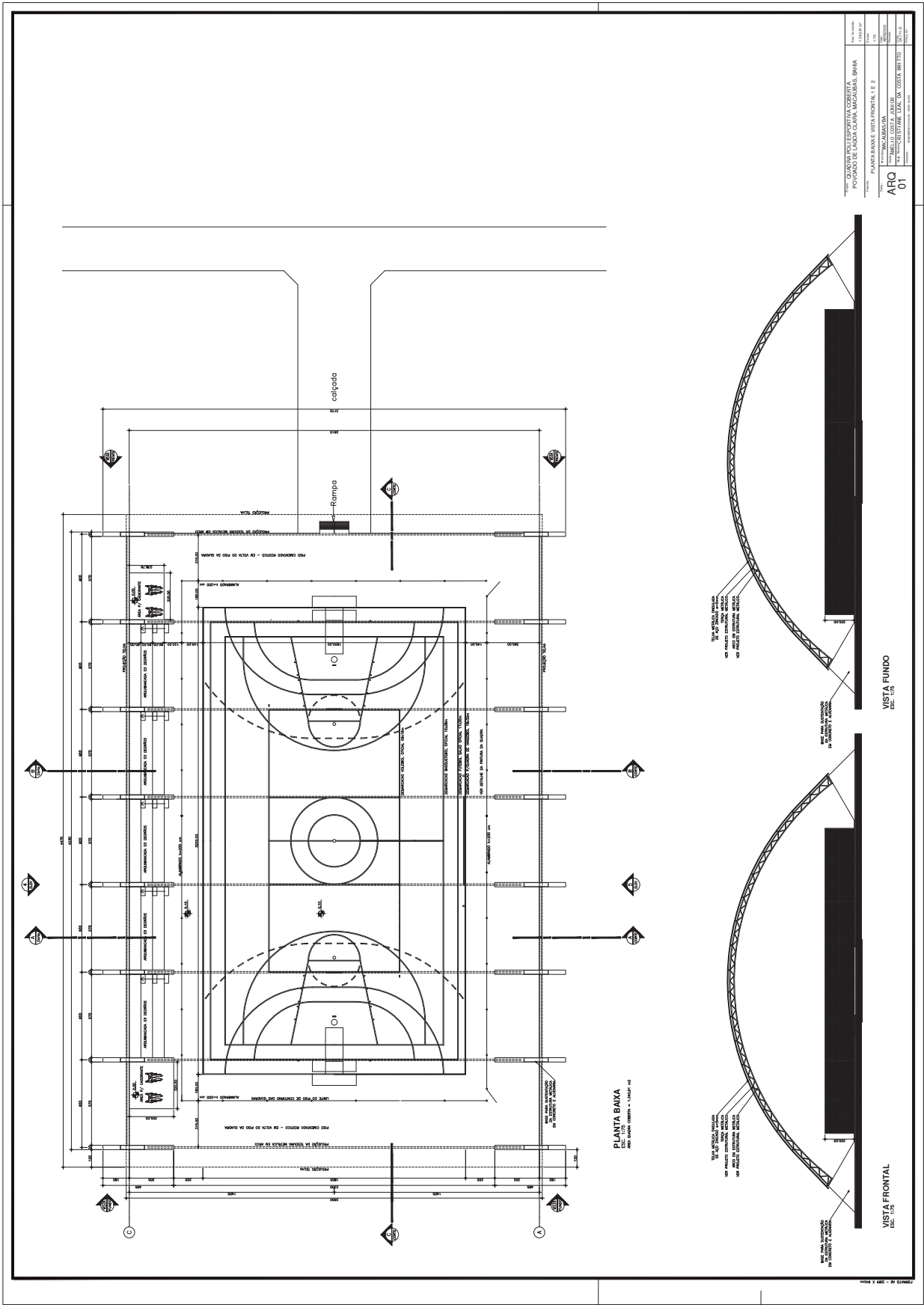

Projeto	QUADRA POLIESPORTIVA COBERTA		Área Construída	3.360,91 m²
	POÇOEIRO DE ÁGUA CLARA, MACAUBAS - BAHIA			
Fornecedor	PLANTA BAIXA DA COBERTURA		Escala	1/75
	Município: MACAUBAS/BA Código: 00000000 Data: 15/06/2009 Folha: 02			
Folha	ARQ		Desenho	PROJ. D
	02			
		Nome: <u>STEFANI ALEAL DA COSTA BRITO</u> Rua: <u>STEFANI ALEAL DA COSTA BRITO</u> Cidade: <u>MACAUBAS/BA</u> - CEP: <u>45.000-000</u>		

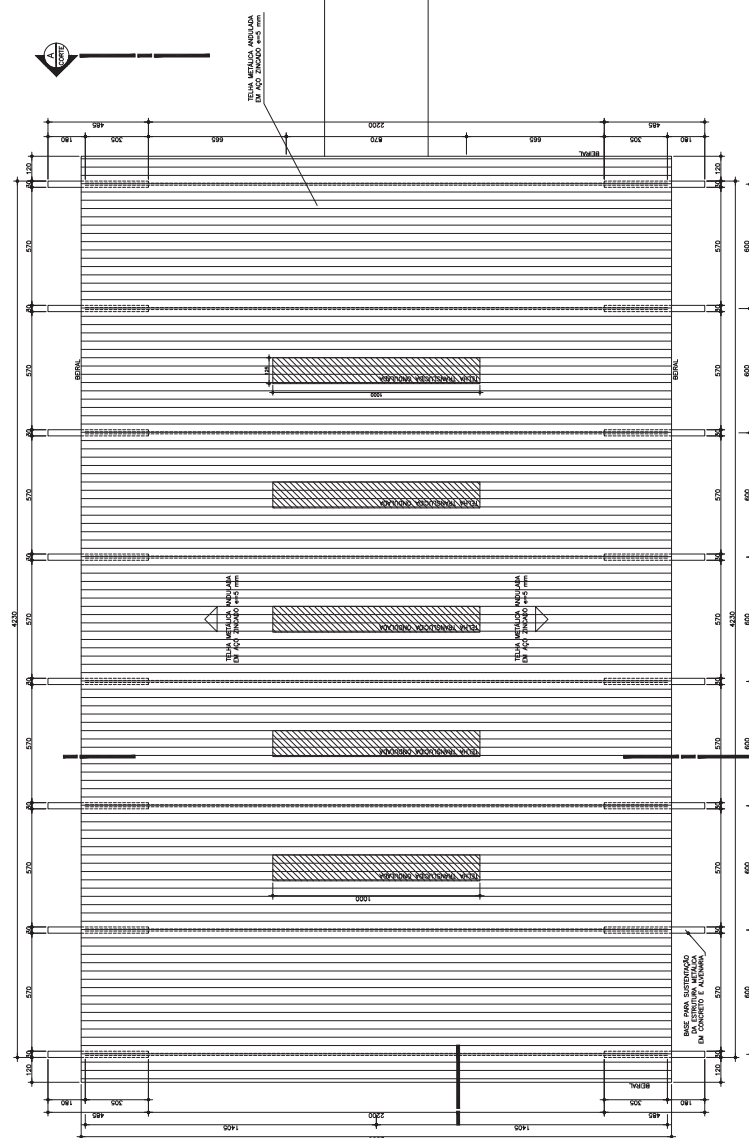

PLANTA DE COBERTURA
ESC. 1:75

Prefeitura Municipal de Macaúbas

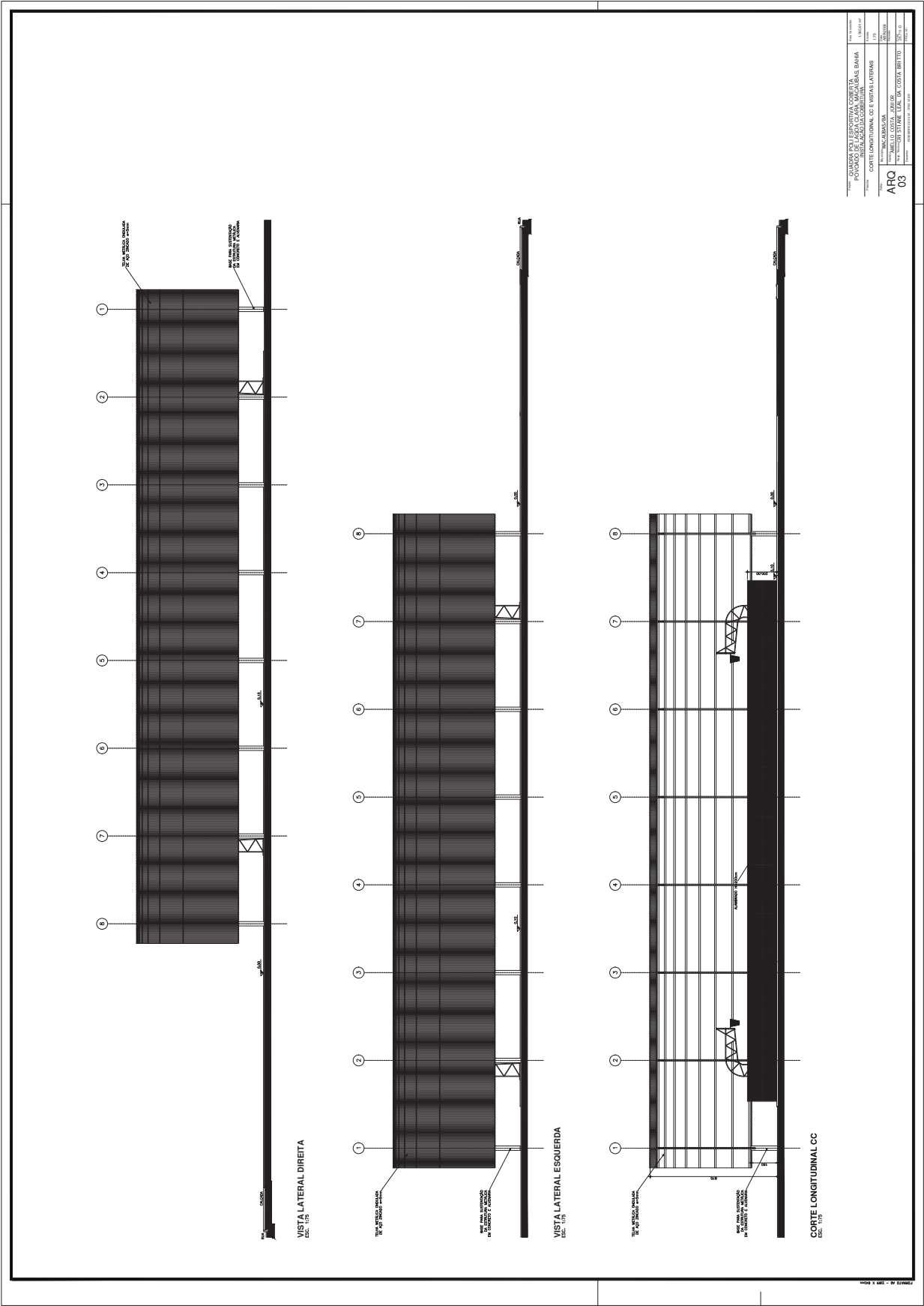

Plano	QUADRA POLI ESPORTIVA COBERTA POVOADO DE LAGOA CLARA, MACAUBAS, BAHIA INSTALAÇÃO DA COBERTURA	Área Construída 13.400 m²	Área Construída 13.400 m²
Projeto	MACAUBAS/BA	Projeto C7/3	Projeto C7/3
Arquiteto	BRUNO GEMELLI COSTA JUNIOR Projeto: TRANSVERSALINE LEAL DA COSTA BRITO Desenho: atualizado para a 2ª edição de 2014	Arquiteto ABR/05/2009 Fórmula 30711-D	Arquiteto ABR/05/2009 Fórmula 30711-D
Edição			

Prefeitura Municipal de Macaúbas

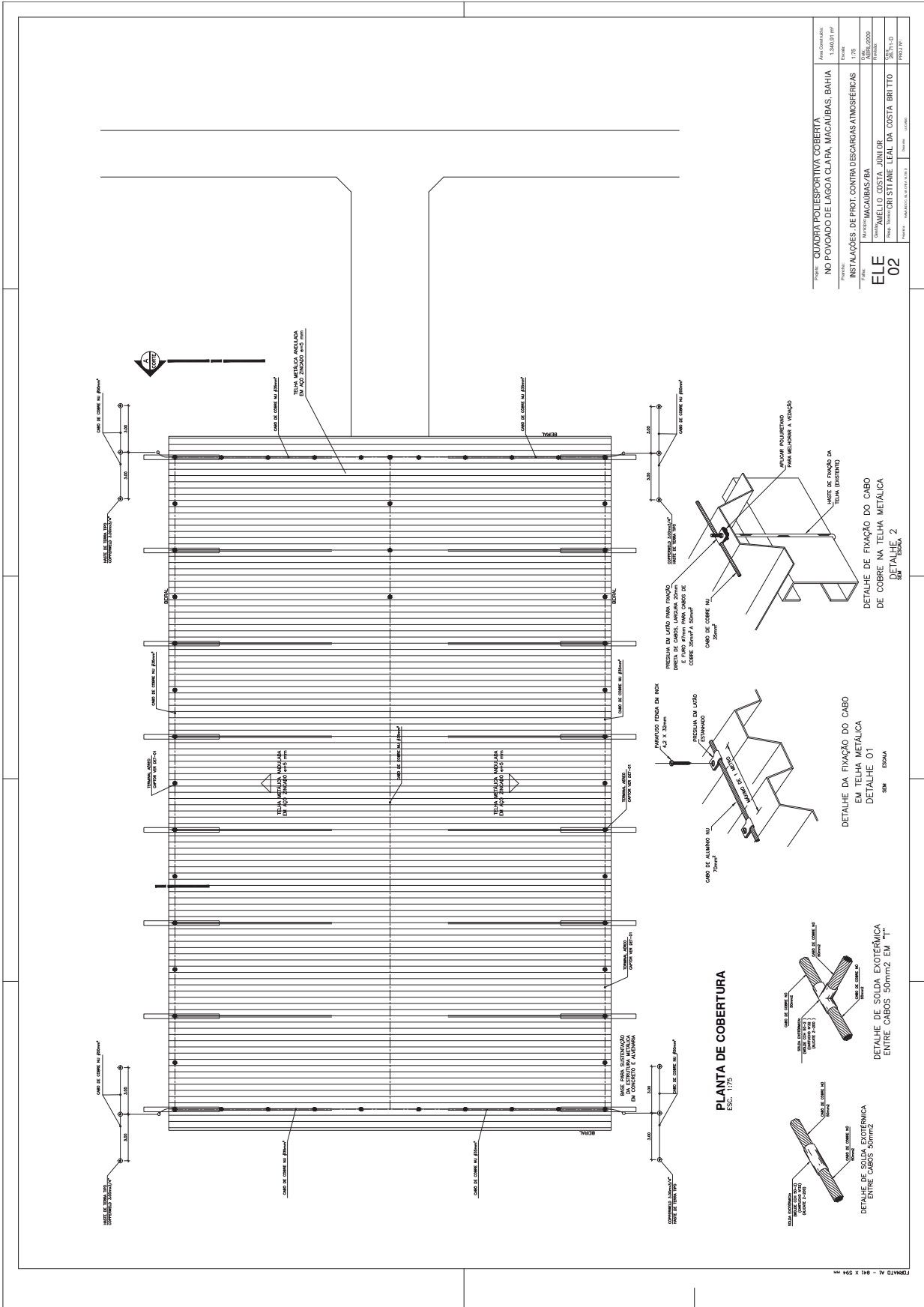

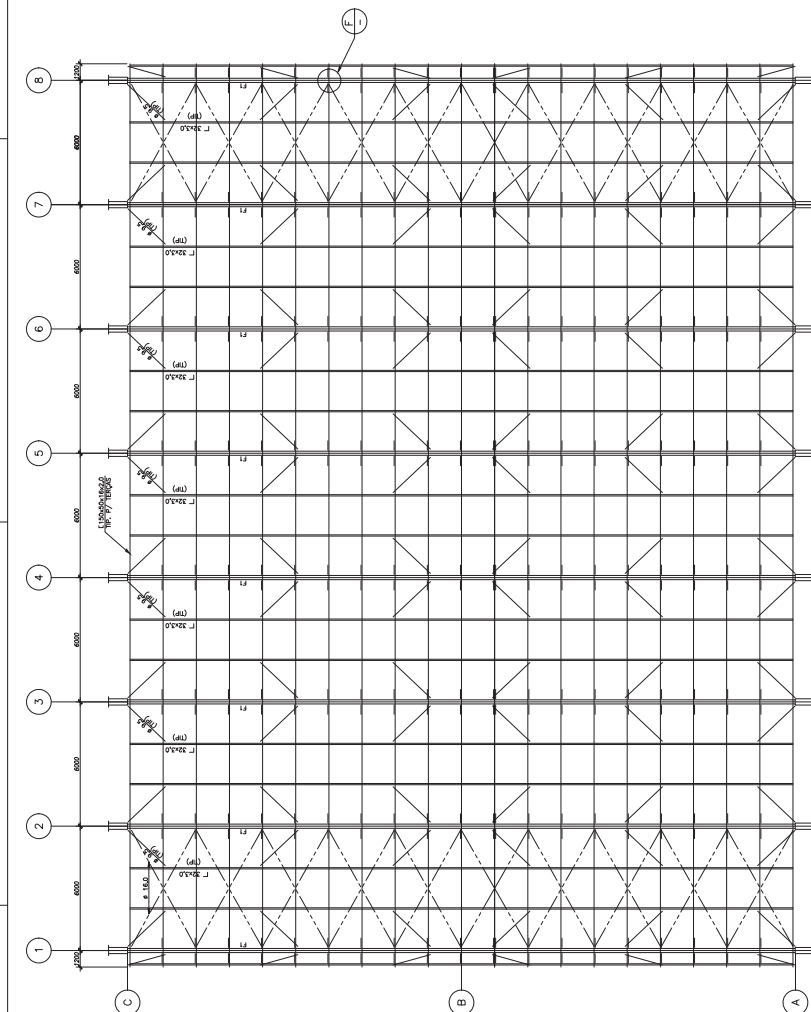
[illegible]

NOTAS

- TODAS AS MEDIDAS ESTÃO EM MILÍMETROS.
- A LISTA DE MATERIAL É APENAS INDICATIVA, SENDO RESPONSABILIDADE DO FORNECEDOR A VERIFICAÇÃO DA MESMA PARA ELABORAR SUA PROPOSTA.
- TODAS AS MEDIDAS DEBEM SER CONFIRMADAS NA OBRA, SENDO RESPONSABILIDADE DO FABRICANTE A VERIFICAÇÃO DAS DIMENSÕES DO PROJETO ANTES DA FABRICAÇÃO.

— CORTES OU DETALHES QUE FORAM DESENHADOS NA MESMA FOLHA

CONVENÇÕES

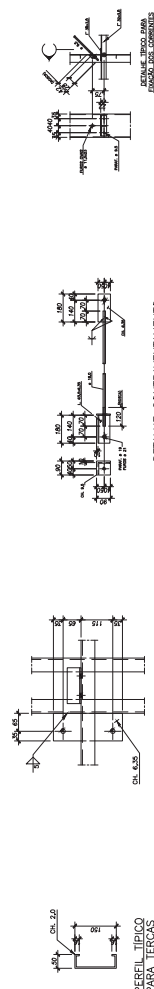
[illegible]

Projeto:	QUADRA POLI ESPORTIVA, COBERTA, NO PAVIMENTO DE LACON CLARA, MACAUBAS, BAHIA
Pré-projeto:	PROJETO COBERTURA
Projeto:	ESQUEMA MONTAGEM, CORTES E DETALHES
Projeto:	Execução: MACAUBAS/BA
Projeto:	Qualidade: MELLO COSTA JUNIOR
Projeto:	Projeto: CRI SITI ANE LALAL DA COSTA BRI TTO
Projeto:	Desenho: PLOUZA F.F.

Prefeitura Municipal de Macaúbas

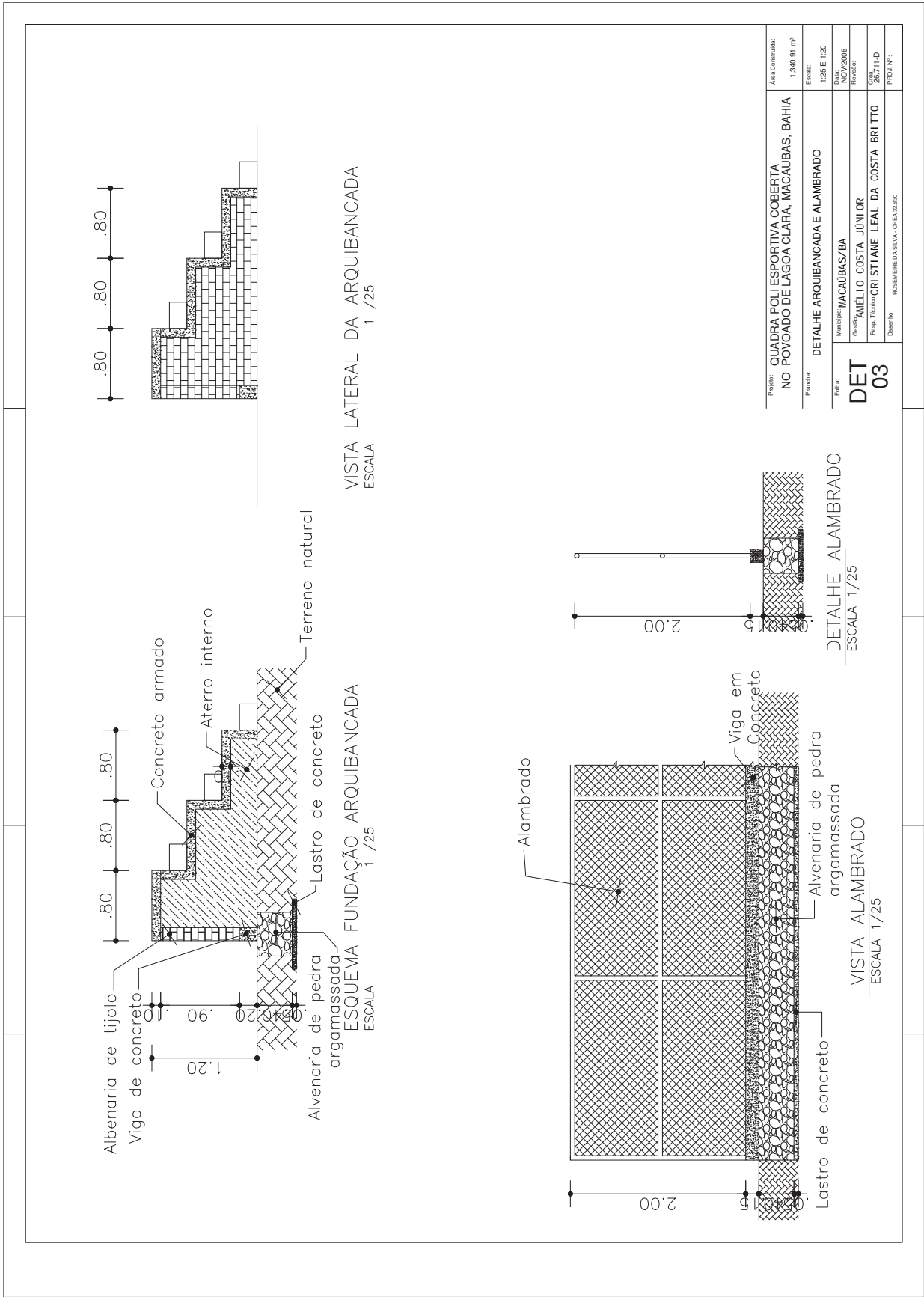

Prefeitura Municipal de Macaúbas

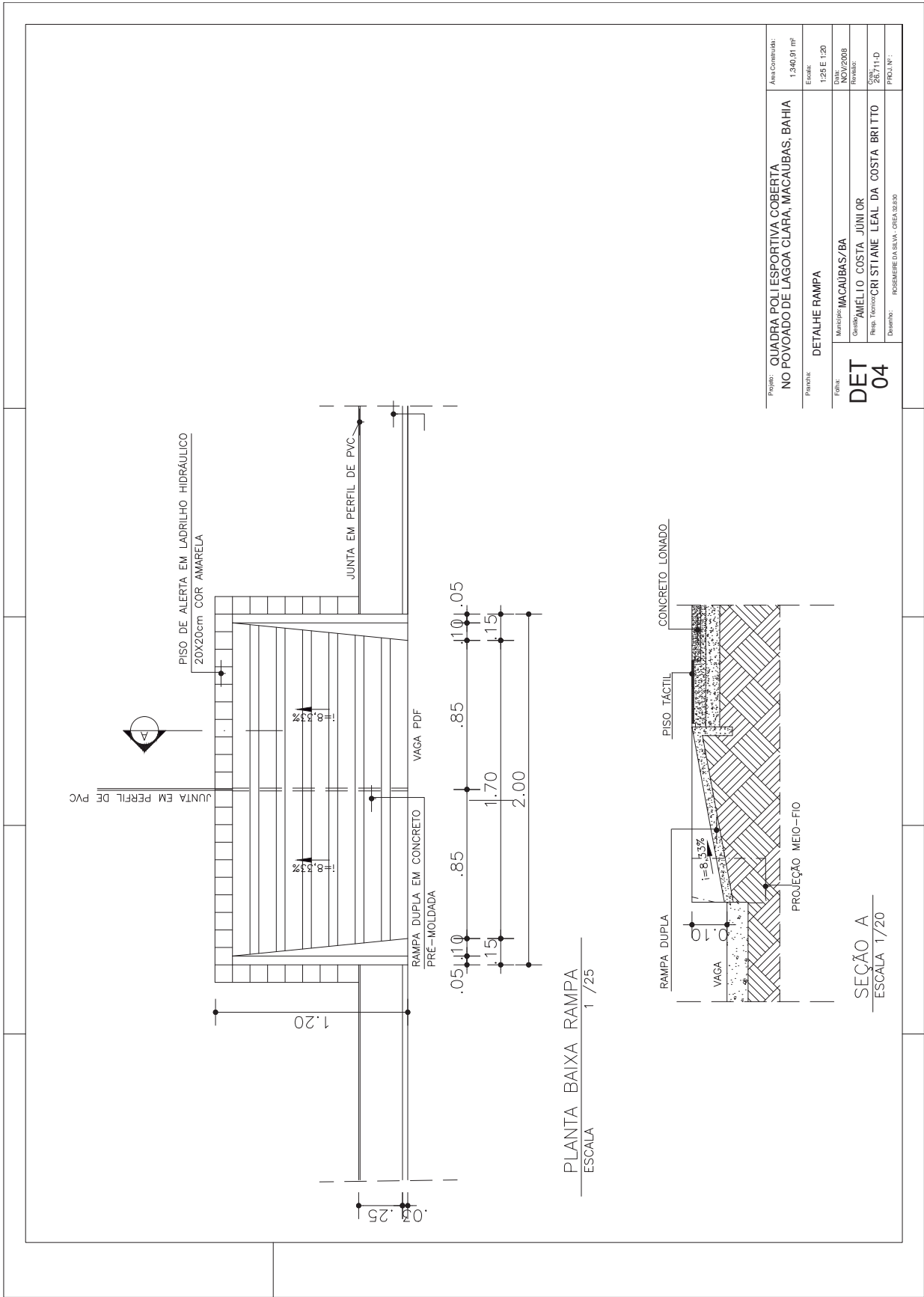

[illegible]

Prefeitura Municipal de Macaúbas

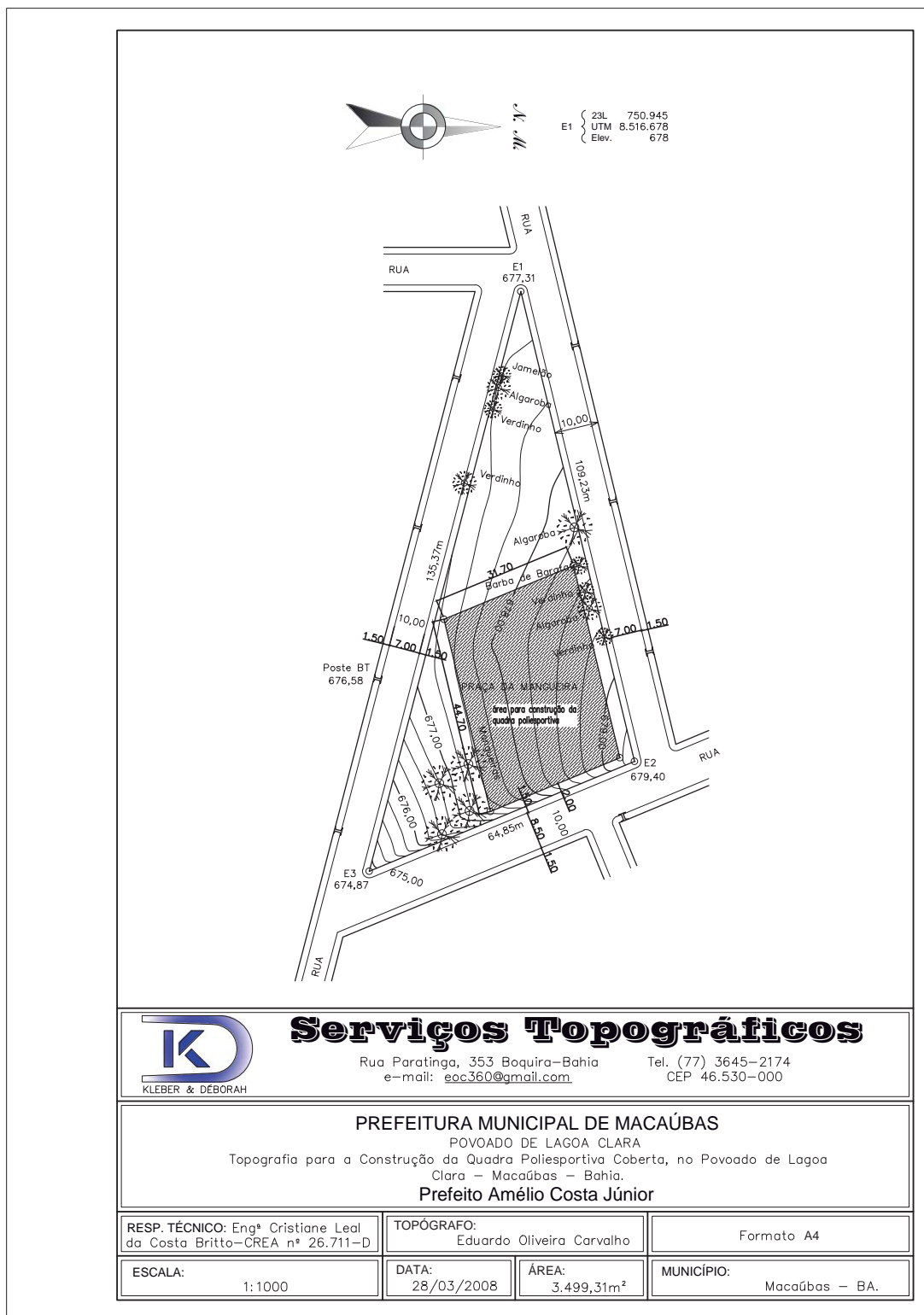

Prefeitura Municipal de Macaúbas



MEMORIAL DESCRITIVO

Obras: Construção de Quadra Poliesportiva Coberta, na Comunidade de Lagoa Clara, município de Macaúbas – Bahia.

1 – APRESENTAÇÃO

O presente memorial descritivo e especificações técnicas visam estabelecer critérios e normas para a execução de uma Quadra Poliesportiva Coberta, na Comunidade de Lagoa Clara, município de Macaúbas – Bahia

As especificações reunidas aqui, juntamente com os dados inseridos na planilha e no projeto técnico, são as principais condições a serem observadas para garantia de obra. Somente com o seu fiel cumprimento se garantirá que a quadra poliesportiva coberta seja construída. A obra será fiscalizada por uma equipe especial destacada para este fim. Conforme exigência do órgão financiador, o Ministério do Esporte e Caixa Econômica Federal, o projetista também deverá fazer parte dessa equipe.

Somente após criteriosa revisão, circunstâncias especiais, comprovação de alguma falha ou de melhoria de eficiência (inclusive com a aprovação de engenheiro projetista), é que se poderá alterar parcial ou totalmente, os detalhes do projeto executivo, a planilha ou mesmo o presente memorial descritivo.

2 – ASPECTOS GERAIS

O Município de Macaúbas está situado na região sudoeste do Estado da Bahia, na micro-região da Chapada Diamantina Meridional, distante 682 km de Salvador, sendo interligado à capital pela BA-156, BR-116, BR-242 e BR-324.

Está inserido na Mesorregião do Centro-Sul Baiano e, na microrregião de Boquira.

O município de Macaúbas apresenta uma área de 3.066,7 km², conforme dados oficiais do Governo Federal (IBGE).

O município tem como divisas os municípios de Boquira (N), Ibipitanga (NE), Rio do Pires e Caturama (E), Tanque novo e Botuporã (SE), Igaporã (S), Riacho de Santana (S+SW), Bom Jesus da Lapa (W), e Paratinga (NW).

Está situado no eixo da BA-156, que corta o município e oferece ligações com diversos outros pontos do Estado e do Território Nacional, caracterizando a facilidade no acesso e no trânsito da produção.

A sede Municipal dista da capital aproximadamente 600 Km em linha reta.

Caracteriza-se por possuir um clima seco a sub-úmido; com temperatura média anual de 21,6 °C, sendo o período de maior precipitação pluvial os meses de novembro a janeiro. Essa região tem risco médio de seca, possuindo 100% de sua área inserida no Polígono da Seca.

O município de Macaúbas apresenta uma área de 3.066,7 Km², conforme dados oficiais do Governo Federal (IBGE). O município de Macaúbas apresenta uma grande extensão territorial, por esse motivo ao longo dos anos foram se formando várias comunidades agro pastorais em torno da margem urbana, são elas: Canatiba, Lagoa Clara, Açude, Gameleira, Veredinha, Cristais, Canto, Currálinho, Pageú, Contendas e Peixe.

3-IMPLANTAÇÃO DO PROJETO

- As dimensões mínimas do terreno para a implantação do projeto são de 40,00 m (frente) x 50,00 m;

Prefeitura Municipal de Macaúbas



- Para a implantação da quadra coberta evitar orientar a fachada frontal para leste ou oeste;
- A locação da obra é de inteira responsabilidade da empresa executora da mesma.

4 - FUNDAÇÕES

Será em sapatas assentadas em solo firme a dependendo da análise do terreno (sondagem).

5 - PISOS

- Piso da quadra poliesportiva: lançamento de concreto estrutural sobre lastro de pedra brita apiloada, armado com tela soldada, conforme indicado no projeto estrutural de concreto. Devidamente nivelado permitindo a pratica das atividades a que se destina.
- Piso em torno: piso cimentado.

6 - PAREDES

- Pilares da cobertura da quadra: chapisco, reboco e acabamento em duas demãos de pintura látex acrílica de primeira linha.

7 - PINTURA DA QUADRA POLIESPORTIVA

- Pintura apropriada para pisos cimentados, acrílica poliesportiva, conforme detalhes e ordem indicados no projeto arquitetônico.

8 - EQUIPAMENTOS ESPORTIVOS

- Basquete: estrutura para tabela modelo oficial.
- Voleibol: poste de voleibol oficial removível completo, rede, antena de fibra de vidro, protetores dos postes e cadeira para juiz.
- Futebol de salão e handebol: trave oficial e rede.

9 - ILUMINAÇÃO

- Quadra coberta: luminária tipo industrial – equipada com lâmpada de vapor metálico, reator AFP e acessórios para montagem e fixação.

10 - COBERTURAS

- Cobertura da quadra poliesportiva: em telhas de aço zincado 0,5mm com acessórios para fixação e telhas translúcidas conforme indicado no projeto arquitetônico.

11 - ESTRUTURA METÁLICA - COBERTURA DA QUADRA POLIESPORTIVA

- Estrutura metálica em arcos conforme projetos arquitetônicos e estruturais. Todos os elementos metálicos das treliças, serão tratados com proteção antiferrugem e receberão pintura em esmalte sintético de boa qualidade.

Prefeitura Municipal de Macaúbas



ESPECIFICAÇÃO TÉCNICA

CONDIÇÕES GERAIS

Os serviços relacionados a seguir deverão ser considerados nos preços unitários apresentados para execução das diversas etapas do projeto e não serão pagos separadamente:

- Transporte de ida e volta, montagem e desmontagem das máquinas e equipamentos necessários aos serviços de construção.
- Serviços topográficos necessários para a execução da obra.
- Remoção de todas as instalações provisórias, armamento de construção, tubulação e limpeza final do local das obras.
- Consideram-se incluídos nos preços unitários estabelecidos para os diversos itens, todas e quaisquer obras de natureza provisórias não constantes dos itens da planilha.

1.0 SERVIÇOS PRELIMINARES

1.1 Limpeza manual do terreno, incluindo raspagem, juntamento e queima

Estará permitindo a obtenção de um retrato fiel de todos os acidentes do terreno para facilitar o levantamento topográfico. Deverá ser feita a capinagem de vegetação, roçagem com foice das pequenas árvores. O material excedente deverá ser juntado, removido e queimado em um canto do lote.

Obs.1: Caracterização do sub-solo: Deverão ser obtidas informações do sub-solo através de sondagem para reconhecimento, e a partir do resultado obtido, caso o solo tenha uma tensão admissível maior ou igual a um, poderá ser utilizada fundação rasa. O executor da obra deverá fazer um projeto executivo específico para fundação.

Obs.2: Caso seja necessário demolição de construção existente nas áreas destinadas à nova construção, as mesmas deverão ser feitas dentro da mais perfeitas técnicas, tomando os devidos cuidados de forma a se evitar danos a terceiros, e todo o entulho imediatamente removido.

Obs.3: A Prefeitura deverá deixar o terreno limpo e nivelado para ser implantada a obra, retirando todo entulho que existir no terreno.

1.2 Barracão da Obra

Construção provisória destinada a funcionar como escritório, alojamento e almoxarifado da obra.

O abrigo deverá ser dimensionado considerando-se o número provável de operários residentes na obra, atendendo à fiscalização e os materiais perecíveis como cimento, cal e gesso, que poderão, eventualmente, ficar armazenados. Deverão ser previstas, também, instalações sanitárias, elétricas e de telefonia. Os alojamentos deverão ser paredes de madeira, piso cimentado e cobertura.

Deverão ser obedecidas as recomendações da Norma Regulamentadora NR 18 – Condições de Trabalho na Indústria da Construção (MTB).

Prefeitura Municipal de Macaúbas



O solo será nivelado e receberá uma camada de concreto desempenado. As paredes serão construídas em chapas compensadas, fixadas nas peças de madeira, cravada 60 cm no solo a cada 1,80 m. A cobertura deverá ser feita com peças de madeira e telhas de fibrocimento.

1.3 Locação da obra

A execução do gabarito da obra, marcando no solo os elementos construtivos da edificação com a máxima exatidão, transferindo para um determinado terreno em escala natural, as medidas de um projeto elaborado em escala reduzida.

Deverão ser conferidos os afastamentos das divisas, os ângulos reais do terreno, assinalado o RN, marcados os pontos característicos através dos aparelhos de precisão, teodolito ou nível de pedreiro, quando as distâncias forem menores que 25mm.

Cuidados preliminares: demolição, remoções, limpeza do terreno, e nivelamento do terreno.

Confrontar inicialmente a exata correspondência entre os projetos. Verificar a orientação Norte-Sul. Constatar os ângulos reais do terreno. Determinar e assinalar o RN previsto. Deverá ser construído o gabarito formado por guias de madeira, devidamente niveladas, pregadas a uma altura mínima de 60cm, em caibros, afastados convenientemente do prédio a construir. Em terrenos com acentuado desnível, essas linhas de guias deverão ser rebaixadas para os 60 cm, cada vez que for atingido o limite máximo de 150 cm de altura, relação ao terreno.

Mediante pregos cravados no topo dessas guias, através de coordenadas, serão marcados, com fios estirados, os alinhamentos. Marcar os cantos ou os eixos dos pilares assinalados com piquete no terreno, por meio de fio de prumo. A marcação dos eixos deverá ser feita com cota acumulada.

2.0 INFRAESTRUTURA

2.1 Escavação Manual de valas, em qualquer tipo de terreno, exceto rocha

Escavação com ferramenta manual de valas, em solos de 1ª categoria. Obedecer às dimensões de projeto, com paredes cortadas a prumo e com superfícies planas. As escavações serão convenientemente escoradas e esgotadas, de forma a permitir, sempre, o fácil acesso e perfeito escoamento das águas superficiais, tornando-se todas as providências e cautelas aconselháveis para a segurança dos operários, garantia das propriedades vizinhas e redes públicas. As escavações não devem prejudicar: as cotas de soleiras, acessibilidade de pedestres e veículos, passeios, logradouros públicos.

Demarcar a vala conforme projeto. A Escavação da vala e a retirada do material serão executadas manualmente obedecendo aos critérios de segurança recomendados. O escoramento da escavação será formado por tábuas de 4 a 5 cm de espessura e estroncas de madeira com seções dimensionadas para os esforços que irão suportar. A distância livre entre tábuas dependerá da natureza do terreno. Em solos menos resistentes as tábuas deverão ficar juntas. O número e a disposição das estroncas dependerão da resistência das tábuas utilizadas e da profundidade da escavação.

Valas juntas à divisa devem ser abertas com cautela, para evitar desmoronamentos ou recalques em terrenos (ou construções) vizinhos.

Itens de controle: profundidade, largura, comprimento, prumo das paredes, retificação da superfície plana de fundo, travamento das escoras (quando necessário).

2.2 Lastro em concreto magro em fundo de vala

Preparo de concreto e lançamento em vala, formando o lastro.

A base deve estar regularizada e apiloada antes da execução do lastro. A espessura do lastro é de 5,00 cm.

Prefeitura Municipal de Macaúbas



Uso de mão-de-obra habilitada. Uso obrigatório de Equipamento de Proteção Individual (EPI). Preparar o concreto simples no traço 1:3:5, ou conforme especificações do projeto. Executar o lançamento, utilizando-se baldes ou carrinhos-de-mão. Espalhar o concreto com pás, fazendo a regularização do lastro com régua de madeira.

2.3 Concreto estrutural

Execução de mistura adequadamente dosada de cimento Portland, agregado miúdo, agregado graúdo e água, podendo conter adições e aditivos, que lhe melhoram ou conferem determinadas propriedades ao concreto.

Para a fabricação do concreto deverão ser atendidas as condições estabelecidas na NBR 12654- Controle tecnológico de materiais componentes do concreto, NBR 12655- Preparo, controle e recebimento de concreto, NBR 8953- Concreto para fins estruturais – classificação por grupo de resistência e NBR 6118- Projeto e de obras de concreto armado.

O equipamento de medição mistura e transporte deverá estar limpo e em perfeito funcionamento, para se obter melhor qualidade do produto.

O estabelecimento do traço do concreto a se adotar, terá como base à resistência característica à compressão, especificada no projeto, dimensões das peças, disposições das armaduras, sistema de transporte, lançamento, adensamento, condições de exposição e de uso, previstos para a estrutura. Junto com o traço estabelecido deverão ser fornecidas as seguintes informações:

- resistência característica à compressão que se pretende atender;
- tipo, classe e marca do cimento;
- condição de controle;
- características físicas dos agregados;
- forma de medição dos materiais;
- idade de desforma;
- consumo de cimento por m³;
- consistência medida através do "slump";
- quantidades de cada material que será medido de cada vez;
- tempo de início de pega.

Deverão ser realizados ensaios de consistência do concreto, através do abatimento ou tranco de cone ou tese do "slump", de acordo com a NBR 7223- Determinação da consistência pelo abatimento do tronco de cone, sempre que:

- Iniciar-se a produção do concreto (primeira amassada);
- Reiniciar-se a produção após intervalo de concretagem de duas horas;
- Houve troca de operadores;
- Forem moldados corpos de prova;

A modificação do traço, para ajuste da consistência, só poderá ser feita por técnico qualificado para tal. Para controle da resistência, ser moldados corpos de prova com o concreto recém-produzido, de acordo com o que prevê a NBR 12655-Preparo, controle e recebimento de concreto e NBR 5738- Moldagem e cura dos corpos-de-prova de concreto cilíndrico ou prismáticos. O concreto produzido deverá ser utilizado antes do início de pega. Na falta de conhecimento laboratorial, pode-se estabelecer um tempo máximo de 1h 30min, desde que haja constante homogeneização, podendo esse tempo ser modificado pela ação de aditivos. O estudo de dosagem em laboratório deve ser realizado com os mesmos materiais e em condições semelhantes aquela da obra. O cálculo da dosagem do concreto deve ser refeito cada vez que for prevista uma mudança de marca, tipo ou classe do cimento, assim com, na procedência e qualidade dos agregados e demais materiais.

Preparar o concreto através de betoneiras, atentando-se para a seguinte ordem de colocação dos materiais, em função do tipo de equipamento:

Prefeitura Municipal de Macaúbas



a) betoneira de eixo inclinado sem carregador:

- Cerca de 90% da água com aditivo, se houver, diretamente na betoneira;
- Todo o agregado graúdo;
- Cimento;
- Adição se houver;
- Agregado miúdo;
- Água restante.

b) betoneira de eixo inclinado com carregador:

- Cerca de 90% da água com aditivo, se houver, diretamente na betoneira;
- 50% do agregado miúdo total;
- Agregado miúdo total;
- Cimento;
- Adição se houver;
- Restante do agregado graúdo;
- Restante de água.

c) betoneira de eixo horizontal:

- O carregamento deve ser feito igual ao recomendado para betoneira de eixo inclinado com carregador, item b. O tempo de mistura é variável de acordo com o tipo e o diâmetro do misturador, podendo-se adotar o tempo em segundos, obtido por $t = KD > (1/2)$, sendo $k=90$ e 120 para betoneiras de eixo horizontal e inclinado respectivamente, e D o diâmetro da betoneira, em metro.

É importante que o concreto seja misturado até perfeita homogeneização não devendo, na prática, o tempo de mistura ser inferior a 2 minutos, para a betoneira de eixo inclinado de uso comum.

Lançamento e aplicação de concreto em fundação

O concreto deverá ser lançado logo após o amassamento, não sendo permitido, entre o fim deste e o do lançamento, intervalo superior a uma hora. Se for utilizada agitação mecânica, esse prazo poderá ser contado a partir do fim da agitação. Caso sejam utilizados retardadores de pega, o prazo poderá ser aumentado de acordo com a característica do aditivo.

Para o lançamento que tenham de ser feitos a seco, em recintos sujeitos à penetração de água, deverão ser às precauções necessárias para que não haja água no local em que o concreto será lançado, nem possa o concreto fresco vir a ser por ela lavado.

Deverão ser tomados cuidados especiais quando o lançamento do concreto se der em ambientes com temperatura inferior a 10° C ou superior a 40° C. Deverão ser tomadas precauções para manter a homogeneidade do concreto. A altura de queda livre não poderá ultrapassar 2m.

Lançar o concreto imediatamente após o amassamento, não podendo ser utilizado o concreto depois de iniciada a pega. O concreto amassado deverá ser lançado sem interrupção de trabalho, o mais perto possível de sua posição final, evitando-se incrustação de argamassa nas paredes das formas.

2.4 Forma para fundação com de tábuas de 3ª

Execução de formas para fundação utilizando tábuas de 3ª de 1 "x 12", levando-se em conta a utilização cinco vezes.

As formas devem ser resistentes as cargas. Após a colocação da forma e verificação de todos os componentes do sistema, deve ser feita uma pintura de proteção com desmoldante para facilitar a remoção das mesmas sem danificar as superfícies do concreto.

Prefeitura Municipal de Macaúbas



Os painéis laterais da forma deverão ser formados por tábuas, de pinho pregado sobre travessas. As travessas deverão ser escoradas na parte superior e na parte inferior, apoiando-se em pontaletes cravados no solo.

2.5 Armadura CA-50/CA-60 para estrutura

Confecção das armaduras e colocação nas formas. O ferreiro deverá cortar todos os ferros de um mesmo diâmetro, antes de iniciar o trabalho com ferros de outro diâmetro. Deverá ser preparado um plano de corte, procurando-se fazer um aproveitamento dos ferros e reduzindo-se as perdas. A dobra e o corte das armaduras devem ser feitos sobre bancadas estáveis, em superfícies resistentes e afastadas dos trabalhadores.

Os ferros deverão ser estendidos, estirados e alinhados. Em seguida, serão cortados e dobrados a frio, conforme desenho do projeto estrutural. A armação será executada sobre as próprias formas, no caso de vigas e lajes, usando-se afastadores adequados. No caso de pilares será executada previamente. A fixação entre as barras será feita utilizando-se arame recozido nº 18. Os ferros deverão ser bem amarrados, mantendo-se os espaçamentos e as posições previstas no projeto estrutural.

3.0 SUPERESTRUTURA

3.1 Concreto estrutural

Execução de mistura adequadamente dosada de cimento Portland, agregado miúdo, agregado graúdo e água, podendo conter adições e aditivos, que lhe melhoram ou conferem determinadas propriedades ao concreto.

Para a fabricação do concreto deverão ser atendidas as condições estabelecidas na NBR 12654- Controle tecnológico de materiais componentes do concreto, NBR 12655- Preparo, controle e recebimento de concreto, NBR 8953- Concreto para fins estruturais – classificação por grupo de resistência e NBR 6118- Projeto e de obras de concreto armado.

O equipamento de medição mistura e transporte deverá estar limpo e em perfeito funcionamento, para se obter melhor qualidade do produto.

O estabelecimento do traço do concreto a se adotar, terá como base a resistência característica à compressão, especificada no projeto, dimensões das peças, disposições das armaduras, sistema de transporte, lançamento, adensamento, condições de exposição e de uso, previstos para a estrutura. Junto com o traço estabelecido deverão ser fornecidas as seguintes informações:

- resistência característica à compressão que se pretende atender;
- tipo, classe e marca do cimento;
- condição de controle;
- características físicas dos agregados;
- forma de medição dos materiais;
- idade de desforma;
- consumo de cimento por m³;
- consistência medida através do "slump";
- quantidades de cada material que será medido de cada vez;
- tempo de início de pega.

Deverão ser realizados ensaios de consistência do concreto, através do abatimento ou tranco de cone ou tese do "slump", de acordo com a NBR 7223- Determinação da consistência pelo abatimento do tronco de cone, sempre que:

- Iniciar-se a produção do concreto (primeira amassada);
- Reiniciar-se a produção após intervalo de concretagem de duas horas;
- Houve troca de operadores;
- Forem moldados corpos de prova;

Prefeitura Municipal de Macaúbas



A modificação do traço, para ajuste da consistência, só poderá ser feita por técnico qualificado para tal. Para controle da resistência, ser moldados corpos de prova com o concreto recém-produzido, de acordo com o que prevê a NBR 12655-Preparo, controle e recebimento de concreto e NBR 5738- Moldagem e cura dos corpos-de-prova de concreto cilíndrico ou prismáticos. O concreto produzido deverá ser utilizado antes do início de pega. Na falta de conhecimento laboratorial, pode-se estabelecer um tempo máximo de 1h 30min, desde que haja constante homogeneização, podendo esse tempo ser modificado pela ação de aditivos. O estudo de dosagem em laboratório deve ser realizado com os mesmos materiais e em condições semelhantes aquela da obra. O cálculo da dosagem do concreto deve ser refeito cada vez que for prevista uma mudança de marca, tipo ou classe do cimento, assim com, na procedência e qualidade dos agregados e demais materiais.

Preparar o concreto através de betoneiras, atentando-se para a seguinte ordem de colocação dos materiais, em função do tipo de equipamento:

a) betoneira de eixo inclinado sem carregador:

- Cerca de 90% da água com aditivo, se houver, diretamente na betoneira;
- Todo o agregado graúdo;
- Cimento;
- Adição se houver;
- Agregado miúdo;
- Água restante.

b) betoneira de eixo inclinado com carregador:

- Cerca de 90% da água com aditivo, se houver, diretamente na betoneira;
- 50% do agregado miúdo total;
- Agregado miúdo total;
- Cimento;
- Adição se houver;
- Restante do agregado graúdo;
- Restante de água.

c) betoneira de eixo horizontal:

- O carregamento deve ser feito igual ao recomendado para betoneira de eixo inclinado com carregador, item b. O tempo de mistura é variável de acordo com o tipo e o diâmetro do misturador, podendo-se adotar o tempo em segundos, obtido por $t = KD > (1/2)$, sendo $k=90$ e 120 para betoneiras de eixo horizontal e inclinado respectivamente, e D o diâmetro da betoneira, em metro.

É importante que o concreto seja misturado até perfeita homogeneização não devendo, na prática, o tempo de mistura ser inferior a 2 minutos, para a betoneira de eixo inclinado de uso comum.

Lançamento e aplicação de concreto em estrutura

O concreto deverá ser lançado logo após o amassamento, não sendo permitido, entre o fim deste e o do lançamento, intervalo superior a uma hora. Se for utilizada agitação mecânica, esse prazo poderá ser contado a partir do fim da agitação. Caso sejam utilizados retardadores de pega, o prazo poderá ser aumentado de acordo com a característica do aditivo.

Para o lançamento que tenham de ser feitos a seco, em recintos sujeitos à penetração de água, deverão ser às precauções necessárias para que não haja água no local em que o concreto será lançado, nem possa o concreto fresco vir a ser por ela lavado.

Deverão ser tomados cuidados especiais quando o lançamento do concreto se der em ambientes com temperatura inferior a 10° C ou superior a 40° C. Deverão ser tomadas precauções para manter a homogeneidade do concreto. A altura de queda livre não poderá ultrapassar 2m.

Prefeitura Municipal de Macaúbas



Lançar o concreto imediatamente após o amassamento, não podendo ser utilizado o concreto depois de iniciada a pega. O concreto amassado deverá ser lançado sem interrupção de trabalho, o mais perto possível de sua posição final, evitando-se incrustação de argamassa nas paredes das formas.

3.2 Forma para fundação com de tábuas de 3ª

Execução de formas para fundação utilizando tábuas de 3ª de 1 "x 12", levando-se em conta a utilização cinco vezes.

As formas devem ser resistentes as cargas. Após a colocação da forma e verificação de todos os componentes do sistema, deve ser feita uma pintura de proteção com desmoldante para facilitar a remoção das mesmas sem danificar as superfícies do concreto.

Os painéis laterais da forma deverão ser formados por tábuas, de pinho pregado sobre travessas. As travessas deverão ser escoradas na parte superior e na parte inferior, apoiando-se em pontaletes cravados no solo.

3.3 Armadura CA-50/CA-60 para estrutura

Confecção das armaduras e colocação nas formas. O ferreiro deverá cortar todos os ferros de um mesmo diâmetro, antes de iniciar o trabalho com ferros de outro diâmetro. Deverá ser preparado um plano de corte, procurando-se fazer um aproveitamento dos ferros e reduzindo-se as perdas. A dobragem e o corte das armaduras devem ser feitos sobre bancadas estáveis, em superfícies resistentes e afastadas dos trabalhadores.

Os ferros deverão ser estendidos, estirados e alinhados. Em seguida, serão cortados e dobrados a frio, conforme desenho do projeto estrutural. A armação será executada sobre as próprias formas, no caso de vigas e lajes, usando-se afastadores adequados. No caso de pilares será executada previamente. A fixação entre as barras será feita utilizando-se arame recozido nº 18. Os ferros deverão ser bem amarrados, mantendo-se os espaçamentos e as posições previstas no projeto estrutural.

4.0 PISO DA QUADRA

4.1 Lastro de brita britada apiloado manualmente

A brita deverá ser distribuída em camada sendo esta apiloada por trechos até obter uniformemente a resistência ao lastro. O lastro de brita deverá ser de 6,00 centímetros.

Para o apiloamento da camada de brita deverá ser usado um maço ou soquete de peso suficiente para atender as necessidades do serviço.

4.2 Concreto estrutural

Execução de mistura adequadamente dosada de cimento Portland, agregado miúdo, agregado graúdo e água, podendo conter adições e aditivos, que lhe melhoram ou conferem determinadas propriedades ao concreto.

Para a fabricação do concreto deverão ser atendidas as condições estabelecidas na NBR 12654- Controle tecnológico de materiais componentes do concreto, NBR 12655- Preparo, controle e recebimento de concreto, NBR 8953- Concreto para fins estruturais – classificação por grupo de resistência e NBR 6118- Projeto e de obras de concreto armado.

O equipamento de medição mistura e transporte deverá estar limpo e em perfeito funcionamento, para se obter melhor qualidade do produto.

O estabelecimento do traço do concreto a se adotar, terá como base à resistência característica à compressão, especificada no projeto, dimensões das peças, disposições das armaduras, sistema de transporte, lançamento, adensamento, condições de exposição e de uso, previstos para a estrutura. Junto com o traço estabelecido deverão ser fornecidas as seguintes informações:

Prefeitura Municipal de Macaúbas



- resistência característica á compressão que se pretende atender;
- tipo, classe e marca do cimento;
- condição de controle;
- características físicas dos agregados;
- forma de medição dos materiais;
- idade de desforma;
- consumo de cimento por m³;
- consistência medida através do "slump";
- quantidades de cada material que será medido de cada vez;
- tempo de início de pega.

Deverão ser realizados ensaios de consistência do concreto, através do abatimento ou tranco de cone ou tese do "slump", de acordo com a NBR 7223- Determinação da consistência pelo abatimento do tronco de cone, sempre que:

- Iniciar-se a produção do concreto (primeira amassada);
- Reiniciar-se a produção após intervalo de concretagem de duas horas;
- Houve troca de operadores;
- Forem moldados corpos de prova;

A modificação do traço, para ajuste da consistência, só poderá ser feita por técnico qualificado para tal. Para controle da resistência, ser moldados corpos de prova com o concreto recém-produzido, de acordo com o que prevê a NBR 12655-Preparo, controle e recebimento de concreto e NBR 5738- Moldagem e cura dos corpos-de-prova de concreto cilíndrico ou prismáticos. O concreto produzido deverá ser utilizado antes do início de pega. Na falta de conhecimento laboratorial, pode-se estabelecer um tempo máximo de 1h 30min, desde que haja constante homogeneização, podendo esse tempo ser modificado pela ação de aditivos. O estudo de dosagem em laboratório deve ser realizado com os mesmos materiais e em condições semelhantes aquela da obra. O cálculo da dosagem do concreto deve ser refeito cada vez que for prevista uma mudança de marca, tipo ou classe do cimento, assim com, na procedência e qualidade dos agregados e demais materiais.

Preparar o concreto através de betoneiras, atentando-se para a seguinte ordem de colocação dos materiais, em função do tipo de equipamento:

a) betoneira de eixo inclinado sem carregador:

- Cerca de 90% da água com aditivo, se houver, diretamente na betoneira;
- Todo o agregado graúdo;
- Cimento;
- Adição se houver;
- Agregado miúdo;
- Água restante.

b) betoneira de eixo inclinado com carregador:

- Cerca de 90% da água com aditivo, se houver, diretamente na betoneira;
- 50% do agregado miúdo total;
- Agregado miúdo total;
- Cimento;
- Adição se houver;
- Restante do agregado graúdo;
- Restante de água.

c) betoneira de eixo horizontal:

- O carregamento deve ser feito igual ao recomendado para betoneira de eixo inclinado com carregador, item b. O tempo de mistura é variável de acordo com o tipo e o diâmetro do misturador, podendo-se adotar o tempo em segundos, obtido por $t = KD > (1/2)$, sendo $k=90$ e

Prefeitura Municipal de Macaúbas



120 para betoneiras de eixo horizontal e inclinado respectivamente, e D o diâmetro da betoneira, em metro.

É importante que o concreto seja misturado até perfeita homogeneização não devendo, na prática, o tempo de mistura ser inferior a 2 minutos, para a betoneira de eixo inclinado de uso comum.

4.3 Lançamento e aplicação de concreto

O concreto deverá ser lançado logo após o amassamento, não sendo permitido, entre o fim deste e o do lançamento, intervalo superior à uma hora. Se for utilizada agitação mecânica, esse prazo poderá ser contado a partir do fim da agitação. Caso sejam utilizados retardadores de pega, o prazo poderá ser aumentado de acordo com a característica do aditivo.

Para o lançamento que tenham de ser feitos a seco, em recintos sujeitos à penetração de água, deverão ser às precauções necessárias para que não haja água no local em que o concreto será lançado, nem possa o concreto fresco vir a ser por ela lavado.

Deverão ser tomados cuidados especiais quando o lançamento do concreto se der em ambientes com temperatura inferior a 10° C ou superior a 40° C. Deverão ser tomadas precauções para manter a homogeneidade do concreto. A altura de queda livre não poderá ultrapassar 2m.

Lançar o concreto imediatamente após o amassamento, não podendo ser utilizado o concreto depois de iniciada a pega. O concreto amassado deverá ser lançado sem interrupção de trabalho, o mais perto possível de sua posição final, evitando-se incrustação de argamassa nas paredes das formas.

4.4 Armação

Armadura de aço pré-fabricada, formada por fios de alta resistência, soldado entre si em todos os pontos de cruzamento, formando malhas quadradas. A seção por metro de armadura longitudinal é igual a seção por metro da armadura transversal.

O material deverá atender as especificações das Normas NBR 7480 – Barras e fios de aço destinados a armaduras para concreto.

4.5 Pintura em piso de concreto

As superfícies a pintar, deverão apresentar-se secas, limpas, já retocadas e preparadas para o tipo de pintura a que se destinam. Durante a pintura, cada demão de tinta somente será aplicada sobre a anterior, quando esta estiver perfeitamente seca. Os intervalos entre demãos de tinta serão considerados de acordo com o tipo de tinta a ser utilizada.

Durante a aplicação da tinta, serão evitados escorrimentos ou salpicos em outros locais não destinados à pintura. Constatando-se salpicos ou escorrimentos nas superfícies citadas, estes serão imediatamente removidos com auxílio de material específico e adequado.

Todos os tipos de pinturas especificadas para a obra, bem como os materiais a serem empregados, serão rigorosamente selecionados e aplicados de acordo com as especificações.

Os serviços serão executados por profissionais de comprovada competência. A eliminação da poeira deverá ser completa, tomando-se precauções para se evitar o levantamento de pó durante os trabalhos, até que as tintas sequem completamente.

Serão utilizadas sobre superfícies acabadas sem queimar a colher, sendo executadas tantas demãos quantas necessárias para perfeito recobrimento da superfície.

A pintura de demarcação da quadra será com tinta acrílica.

4.6 Piso cimentado com lastro de concreto espessura de 5,00 cm

Prefeitura Municipal de Macaúbas



Aplicação de camada de concreto, executada sob área coberta da construção, com solicitação leve, destinada a evitar a penetração de água nas edificações, especialmente por via capilar.

O lastro deverá ser constituído por concreto de cimento Portland, dimensão máxima caracterizada do agregado de 19,0mm, consumo mínimo de cimento igual a 200kg/m³ e uso de aditivo impermeabilizante.

A dosagem do aditivo plastificante/impermeabilizante deverá variar entre 0,2 e 1,0% sobre a massa de cimento, conforme recomendação do fabricante.

Após a limpeza, compactação e regularização do terreno, fixar gabaritos, distantes 2m a 3m entre si, para o acabamento final da superfície do concreto no nível desejado. Lançar o concreto sobre o terreno umedecido, distribuindo-o sobre a superfície a ser lastreada, ligeiramente apiloado, manualmente. Regularizar a superfície do lastro com auxílio de régua metálica, própria para esta finalidade.

5.0 ARQUIBANCADA

5.1 Locação da obra

A execução do gabarito da obra, marcando no solo os elementos construtivos da edificação com a máxima exatidão, transferindo para um determinado terreno em escala natural, as medidas de um projeto elaborado em escala reduzida.

Deverão ser conferidos os afastamentos das divisas, os ângulos reais do terreno, assinalado o RN, marcados os pontos característicos através dos aparelhos de precisão, teodolito ou nível de pedreiro, quando as distâncias forem menores que 25mm.

Cuidados preliminares: demolição, remoções, limpeza do terreno, e nivelamento do terreno.

Confrontar inicialmente a exata correspondência entre os projetos. Verificar a orientação Norte-Sul. Constatar os ângulos reais do terreno. Determinar e assinalar o RN previsto. Deverá ser construído o gabarito formado por guias de madeira, devidamente niveladas, pregadas a uma altura mínima de 60cm, em caibros, afastados convenientemente do prédio a construir. Em terrenos com acentuado desnível, essas linhas de guias deverão ser rebaixadas para os 60 cm, cada vez que for atingido o limite máximo de 150 cm de altura, relação ao terreno.

Mediante pregos cravados no topo dessas guias, através de coordenadas, serão marcados, com fios estirados, os alinhamentos. Marcar os cantos ou os eixos dos pilares assinalados com piquete no terreno, por meio de fio de prumo. A marcação dos eixos deverá ser feita com cota acumulada.

5.2 Escavação Manual de valas, em qualquer tipo de solo, exceto rocha

Escavação com ferramenta manual de valas, em solos de 1ª categoria. Obedecer às dimensões de projeto, com paredes cortadas a prumo e com superfícies planas. As escavações serão convenientemente escoradas e esgotadas, de forma a permitir, sempre, o fácil acesso e perfeito escoamento das águas superficiais, tornando-se todas as providências e cautelas aconselháveis para a segurança dos operários, garantia das propriedades vizinhas e redes públicas. As escavações não devem prejudicar: as cotas de soleiras, acessibilidade de pedestres e veículos, passeios, logradouros públicos.

Demarcar a vala conforme projeto. A Escavação da vala e a retirada do material serão executadas manualmente obedecendo aos critérios de segurança recomendados. O escoramento da escavação será formado por tábuas de 4 a 5 cm de espessura e estroncas de madeira com seções dimensionadas para os esforços que irão suportar. A distância livre entre tábuas dependerá da natureza do terreno. Em solos menos resistentes as tábuas deverão ficar juntas. O número e a disposição das estroncas dependerão da resistência das tábuas utilizadas e da profundidade da escavação.

Prefeitura Municipal de Macaúbas



Valas juntas à divisa devem ser abertas com cautela, para evitar desmoronamentos ou recalques em terrenos (ou construções) vizinhos.

Itens de controle: profundidade, largura, comprimento, prumo das paredes, retificação da superfície plana de fundo, travamento das escoras (quando necessário).

5.3 Lastro em concreto magro em fundo de vala

Preparo de concreto e lançamento em vala, formando o lastro.

A base deve estar regularizada e apiloada antes da execução do lastro. A espessura do lastro é de 5,00 cm.

Uso de mão-de-obra habilitada. Uso obrigatório de Equipamento de Proteção Individual (EPI).

Preparar o concreto simples no traço 1:3:5, ou conforme especificações do projeto. Executar o lançamento, utilizando-se baldes ou carrinhos-de-mão. Espalhar o concreto com pás, fazendo a regularização do lastro com régua de madeira.

5.4 Alvenaria de Embasamento com pedra argamassada

Execução de fundação em alvenaria de pedra, para parede em bloco cerâmico.

Deverá ser executada no coroamento da fundação, uma cinta de concreto armado para dar melhor distribuição de cargas das paredes na fundação e absorver possíveis recalques diferenciais.

Deverá ser feita impermeabilização na parte superior da fundação, utilizando argamassa no traço 1:4:5, com adição de impermeabilizante.

Após a escavação e colocação de uma camada de regularização (concreto magro com 5 cm) na cava, assentar as pedras utilizando-se a argamassa de cimento e areia sem peneirar no traço 1:4, obedecendo ao nível e prumo.

5.5 Expurgo de material, inclusive carga, transporte e descarga até 1 km

Transporte de material escavado em caminhão carroceria, distância de 1,0 km.

A carroceria do caminhão deve estar limpa e livre de corpos que possam danificar as peças.

O veículo deve estar devidamente sinalizado, com indicação na carga que leva, e obedecer sempre os limites de velocidade concernente ao tráfego.

O material deve ser empilhado na carroceria do caminhão, executar o transporte até o local da obra.

5.6 Aterro, espalhamento e compactação de material de empréstimo

Execução de aterro compactado em caixa da arquibancada, utilizando equipamento adequado conforme o tipo do aterro. Este serviço compreende o espalhamento, aeração, umedecimento e acabamento do material da área de empréstimo. O aterro deverá ser feito por superposição de camadas de 0,20 a 0,40m de espessura, umedecida, recalcada e apertada. Em seguida, será empregado compactador vibratório de solo, tipo placa, para uma compactação mais eficaz.

5.7 Concreto estrutural

Execução de mistura adequadamente dosada de cimento Portland, agregado miúdo, agregado graúdo e água, podendo conter adições e aditivos, que lhe melhoram ou conferem determinadas propriedades ao concreto.

Para a fabricação do concreto deverão ser atendidas as condições estabelecidas na NBR 12654- Controle tecnológico de materiais componentes do concreto, NBR 12655- Preparo, controle e recebimento de concreto, NBR 8953- Concreto para fins estruturais – classificação por grupo de resistência e NBR 6118- Projeto e de obras de concreto armado.

O equipamento de medição mistura e transporte deverá estar limpo e em perfeito funcionamento, para se obter melhor qualidade do produto.

O estabelecimento do traço do concreto a se adotar, terá como base à resistência característica à compressão, especificada no projeto, dimensões das peças, disposições das armaduras, sistema

Prefeitura Municipal de Macaúbas



de transporte, lançamento, adensamento, condições de exposição e de uso, previstos para a estrutura. Junto com o traço estabelecido deverão ser fornecidas as seguintes informações:

- resistência característica à compressão que se pretende atender;
- tipo, classe e marca do cimento;
- condição de controle;
- características físicas dos agregados;
- forma de medição dos materiais;
- idade de desforma;
- consumo de cimento por m³;
- consistência medida através do "slump";
- quantidades de cada material que será medido de cada vez;
- tempo de início de pega.

Deverão ser realizados ensaios de consistência do concreto, através do abatimento ou tranco de cone ou tese do "slump", de acordo com a NBR 7223- Determinação da consistência pelo abatimento do tronco de cone, sempre que:

- Iniciar-se a produção do concreto (primeira amassada);
- Reiniciar-se a produção após intervalo de concretagem de duas horas;
- Houve troca de operadores;
- Forem moldados corpos de prova;

A modificação do traço, para ajuste da consistência, só poderá ser feita por técnico qualificado para tal. Para controle da resistência, ser moldados corpos de prova com o concreto recém-produzido, de acordo com o que prevê a NBR 12655-Preparo, controle e recebimento de concreto e NBR 5738- Moldagem e cura dos corpos-de-prova de concreto cilíndrico ou prismáticos. O concreto produzido deverá ser utilizado antes do início de pega. Na falta de conhecimento laboratorial, pode-se estabelecer um tempo máximo de 1h 30min, desde que haja constante homogeneização, podendo esse tempo ser modificado pela ação de aditivos. O estudo de dosagem em laboratório deve ser realizado com os mesmos materiais e em condições semelhantes aquela da obra. O cálculo da dosagem do concreto deve ser refeito cada vez que for prevista uma mudança de marca, tipo ou classe do cimento, assim com, na procedência e qualidade dos agregados e demais materiais.

Preparar o concreto através de betoneiras, atentando-se para a seguinte ordem de colocação dos materiais, em função do tipo de equipamento:

a) betoneira de eixo inclinado sem carregador:

- Cerca de 90% da água com aditivo, se houver, diretamente na betoneira;
- Todo o agregado graúdo;
- Cimento;
- Adição se houver;
- Agregado miúdo;
- Água restante.

b) betoneira de eixo inclinado com carregador:

- Cerca de 90% da água com aditivo, se houver, diretamente na betoneira;
- 50% do agregado miúdo total;
- Agregado miúdo total;
- Cimento;
- Adição se houver;
- Restante do agregado graúdo;
- Restante de água.

c) betoneira de eixo horizontal:

Prefeitura Municipal de Macaúbas



- O carregamento deve ser feito igual ao recomendado para betoneira de eixo inclinado com carregador, item b. O tempo de mistura é variável de acordo com o tipo e o diâmetro do misturador, podendo-se adotar o tempo em segundos, obtido por $t = KD > (1/2)$, sendo $k=90$ e 120 para betoneiras de eixo horizontal e inclinado respectivamente, e D o diâmetro da betoneira, em metro.

É importante que o concreto seja misturado até perfeita homogeneização não devendo, na prática, o tempo de mistura ser inferior a 2 minutos, para a betoneira de eixo inclinado de uso comum.

5.8 Lançamento e aplicação de concreto em fundação

O concreto deverá ser lançado logo após o amassamento, não sendo permitido, entre o fim deste e o do lançamento, intervalo superior à uma hora. Se for utilizada agitação mecânica, esse prazo poderá ser contado a partir do fim da agitação. Caso sejam utilizados retardadores de pega, o prazo poderá ser aumentado de acordo com a característica do aditivo.

Para o lançamento que tenham de ser feitos a seco, em recintos sujeitos à penetração de água, deverão ser às precauções necessárias para que não haja água no local em que o concreto será lançado, nem possa o concreto fresco vir a ser por ela lavado.

Deverão ser tomados cuidados especiais quando o lançamento do concreto se der em ambientes com temperatura inferior a 10° C ou superior a 40° C. Deverão ser tomadas precauções para manter a homogeneidade do concreto. A altura de queda livre não poderá ultrapassar 2m.

Lançar o concreto imediatamente após o amassamento, não podendo ser utilizado o concreto depois de iniciada a pega. O concreto amassado deverá ser lançado sem interrupção de trabalho, o mais perto possível de sua posição final, evitando-se incrustação de argamassa nas paredes das formas.

5.9 Forma plana de chapa compensada plastificada 10,00mm, utilização 2 vezes

Execução de forma de chapas de madeira compensada, tipo plastificada, para estruturas de concreto armado. A retirada da formas deverá obedecer sempre à ordem e os prazos mínimos estipulados na NBR 6118- Projeto e execução de obras de concreto armado. As chapas deverão ser retiradas de modo a permitir relativa facilidade de manejo dos elementos e, principalmente, sem choques. Para isso o escoamento das formas deverá apoiar-se sobre cunhas, caixas de areia ou outros elementos apropriados. Após a colocação da forma e verificação de todos os componentes do sistema, deverá ser feita uma pintura de proteção com desmoldante para facilitar a remoção das mesmas sem danificar as superfícies de concreto. A precisão de colocação das formas será de, mais ou menos, 5mm.

As formas deverão ser cortadas seguindo rigidamente o projeto estrutural e de formas. Pintar as formas com desmoldante, antes da concretagem, para evitar a aderência do concreto a forma e facilitar a desforma. A posição das formas (prumo e nível) deverá ser permanentemente verificada, especialmente durante o processo de lançamento do concreto. Quando necessário, a correção deverá ser imediatamente efetuada, empregando-se cunhas, escoras e outros dispositivos apropriados. Para a reutilização das chapas

5.10 Armadura CA-50/CA-60 para estrutura

Confecção das armaduras e colocação nas formas. O ferreiro deverá cortar todos os ferros de um mesmo diâmetro, antes de iniciar o trabalho com ferros de outro diâmetro. Deverá ser preparado um plano de corte, procurando-se fazer um aproveitamento dos ferros e reduzindo-se as perdas. A dobragem e o corte das armaduras devem ser feitos sobre bancadas estáveis, em superfícies resistentes e afastadas dos trabalhadores.

Os ferros deverão ser estendidos, estirados e alinhados. Em seguida, serão cortados e dobrados a frio, conforme desenho do projeto estrutural. A armação será executada sobre as próprias formas,

Prefeitura Municipal de Macaúbas



no caso de vigas e lajes, usando-se afastadores adequados. No caso de pilares será executada previamente. A fixação entre as barras será feita utilizando-se arame recozido nº 18. Os ferros deverão ser bem amarrados, mantendo-se os espaçamentos e as posições previstas no projeto estrutural.

5.11 Alvenaria de tijolo maciço

Assentamento de tijolo maciço. A Alvenaria deverá ser executada conforme as recomendações das seguintes normas da ABNT: NBR 8041- Tijolo maciço cerâmico para alvenaria-forma e dimensões e NBR 8545- execução de alvenaria sem função estrutural de tijolos e blocos cerâmicos. Caso as dimensões dos blocos sofram pequena alteração de sua espessura, as modificações nas plantas serão feitas pela Contratada, sujeitas à aprovação da fiscalização, não implicando, porém, qualquer alteração no valor do contrato. Para o levante da alvenaria a argamassa deverá ser plástica e ter consistência para suportar o peso dos tijolos e mantê-los alinhado por ocasião do assentamento. O traço deverá ser determinado em função das características dos materiais locais. Como dosagem inicial, recomenda-se a proporção 1:2: 8 em volume, sendo uma parte de cimento, duas partes de cal e oito partes de areia média ou grossa. O traço deverá ser ajustado, experimentalmente, observando-se a característica da argamassa quanto a trabalhabilidade. Adições poderão ser utilizadas, desde que tenham compatibilidade com aglomerantes empregados na fabricação da argamassa e com o tijolo. Para o seu uso deverá se fazer ensaios prévios e, caso se aplique, segue as recomendações do fabricante. No caso de assentamento dos blocos com juntas a prumo, será obrigatório o uso de armaduras longitudinais, situadas na argamassa de assentamento, distanciadas cerca de 60 mm na altura. Para garantir a amarração dos blocos, as juntas verticais não deverão coincidir entre fiadas contínuas e, no caso de alvenarias aparente esta junta poderão ser frisadas.

Iniciar o serviço preferencialmente pelos cantos, assentados os blocos sobre uma camada de argamassa de cimento, cal hidratada e areia no traço 1:2: 8, previamente estendida, alinhados pelo seu comprimento. A largura do bloco corresponderá a espessura da alvenaria. Utilizar o prumo de pedreiro para o alinhamento vertical da alvenaria. Esticar uma linha que servirá de guia, entre dois cantos ou extremos já levantados, garantindo-se o prumo e horizontalidade da fiada. Manter a espessura das juntas (12mm) entre os blocos, completamente cheios.

5.12 Pintura em piso de concreto e paredes

As superfícies a pintar, deverão apresentar-se secas, limpas, já retocadas e preparadas para o tipo de pintura a que se destinam. Durante a pintura, cada demão de tinta somente será aplicada sobre a anterior, quando esta estiver perfeitamente seca. Os intervalos entre demãos de tinta serão considerados de acordo com o tipo de tinta a ser utilizada.

Durante a aplicação da tinta, serão evitados escorrimentos ou salpicos em outros locais não destinados à pintura. Constatando-se salpicos ou escorrimentos nas superfícies citadas, estes serão imediatamente removidos com auxílio de material específico e adequado.

Todos os tipos de pinturas especificadas para a obra, bem como os materiais a serem empregados, serão rigorosamente selecionados e aplicados de acordo com as especificações.

Os serviços serão executados por profissionais de comprovada competência. A eliminação da poeira deverá ser completa, tomando-se precauções para se evitar o levantamento de pó durante os trabalhos, até que as tintas sequem completamente.

Serão utilizadas sobre superfícies acabadas sem queimar a colher, sendo executadas tantas demãos quantas necessárias para perfeito recobrimento da superfície.

6.0 ALAMBRADO

Prefeitura Municipal de Macaúbas



6.1 Escavação Manual de valas, em qualquer tipo de solo, exceto rocha

Escavação com ferramenta manual de valas, em solos de 1ª categoria. Obedecer às dimensões de projeto, com paredes cortadas a prumo e com superfícies planas. As escavações serão convenientemente escoradas e esgotadas, de forma a permitir, sempre, o fácil acesso e perfeito escoamento das águas superficiais, tornando-se todas as providências e cautelas aconselháveis para a segurança dos operários, garantia das propriedades vizinhas e redes públicas. As escavações não devem prejudicar: as cotas de soleiras, acessibilidade de pedestres e veículos, passeios, logradouros públicos.

Demarcar a vala conforme projeto. A Escavação da vala e a retirada do material serão executadas manualmente obedecendo aos critérios de segurança recomendados. O escoramento da escavação será formado por tábuas de 4 a 5 cm de espessura e estroncas de madeira com seções dimensionadas para os esforços que irão suportar. A distância livre entre tábuas dependerá da natureza do terreno. Em solos menos resistentes as tábuas deverão ficar juntas. O número e a disposição das estroncas dependerão da resistência das tábuas utilizadas e da profundidade da escavação.

Valas juntas à divisa devem ser abertas com cautela, para evitar desmoronamentos ou recalques em terrenos (ou construções) vizinhos.

Itens de controle: profundidade, largura, comprimento, prumo das paredes, retificação da superfície plana de fundo, travamento das escoras (quando necessário).

6.2 Reaterro Apiloado de Valas

Preenchimento de valas escavadas para execução de fundações rasas e compactação com o uso de equipamento adequado. O reaterro deverá ser executado através da superposição de camadas de 0,20 a 0,40m de espessuras que deverão ser apiloados após o lançamento no interior da vala.

O material deverá ser escolhido e copiosamente molhado e energicamente apiloado para os desníveis por recalque das camadas aterradas.

6.3 Lastro em Concreto Magro em fundo de vala

Preparo de concreto e lançamento em vala, formando o lastro.

A base deve estar regularizada e apiloada antes da execução do lastro. A espessura do lastro é de 5,00 cm.

Uso de mão-de-obra habilitada. Uso obrigatório de Equipamento de Proteção Individual (EPI).

Preparar o concreto simples no traço 1:3:5, ou conforme especificações do projeto. Executar o lançamento, utilizando-se baldes ou carrinhos-de-mão. Espalhar o concreto com pás, fazendo a regularização do lastro com régua de madeira.

6.4 Alvenaria de Embasamento com pedra argamassada

Execução de fundação em alvenaria de pedra, para parede em bloco cerâmico.

Deverá ser executada no coroamento da fundação, uma cinta de concreto armado para dar melhor distribuição de cargas das paredes na fundação e absorver possíveis recalques diferenciais.

Deverá ser feita impermeabilização na parte superior da fundação, utilizando argamassa no traço 1:4:5, com adição de impermeabilizante.

Após a escavação e colocação de uma camada de regularização (concreto magro com 5 cm) na cava, assentar as pedras utilizando-se a argamassa de cimento e areia sem peneirar no traço 1:4, obedecendo ao nível e prumo.

6.5 Concreto estrutural

Execução de mistura adequadamente dosada de cimento Portland, agregado miúdo, agregado graúdo e água, podendo conter adições e aditivos, que lhe melhoram ou conferem determinadas propriedades ao concreto.

Prefeitura Municipal de Macaúbas



Para a fabricação do concreto deverão ser atendidas as condições estabelecidas na NBR 12654- Controle tecnológico de materiais componentes do concreto, NBR 12655- Preparo, controle e recebimento de concreto, NBR 8953- Concreto para fins estruturais – classificação por grupo de resistência e NBR 6118- Projeto e de obras de concreto armado.

O equipamento de medição mistura e transporte deverá estar limpo e em perfeito funcionamento, para se obter melhor qualidade do produto.

O estabelecimento do traço do concreto a se adotar, terá como base à resistência característica à compressão, especificada no projeto, dimensões das peças, disposições das armaduras, sistema de transporte, lançamento, adensamento, condições de exposição e de uso, previstos para a estrutura. Junto com o traço estabelecido deverão ser fornecidas as seguintes informações:

- resistência característica à compressão que se pretende atender;
- tipo, classe e marca do cimento;
- condição de controle;
- características físicas dos agregados;
- forma de medição dos materiais;
- idade de desforma;
- consumo de cimento por m³;
- consistência medida através do “slump”;
- quantidades de cada material que será medido de cada vez;
- tempo de início de pega.

Deverão ser realizados ensaios de consistência do concreto, através do abatimento ou tranco de cone ou tese do “slump”, de acordo com a NBR 7223- Determinação da consistência pelo abatimento do tronco de cone, sempre que:

- Iniciar-se a produção do concreto (primeira amassada);
- Reiniciar-se a produção após intervalo de concretagem de duas horas;
- Houve troca de operadores;
- Forem moldados corpos de prova;

A modificação do traço, para ajuste da consistência, só poderá ser feita por técnico qualificado para tal. Para controle da resistência, ser moldados corpos de prova com o concreto recém-produzido, de acordo com o que prevê a NBR 12655-Preparo, controle e recebimento de concreto e NBR 5738- Moldagem e cura dos corpos-de-prova de concreto cilíndrico ou prismáticos. O concreto produzido deverá ser utilizado antes do início de pega. Na falta de conhecimento laboratorial, pode-se estabelecer um tempo máximo de 1h 30min, desde que haja constante homogeneização, podendo esse tempo ser modificado pela ação de aditivos. O estudo de dosagem em laboratório deve ser realizado com os mesmos materiais e em condições semelhantes aquela da obra. O cálculo da dosagem do concreto deve ser refeito cada vez que for prevista uma mudança de marca, tipo ou classe do cimento, assim com, na procedência e qualidade dos agregados e demais materiais.

Preparar o concreto através de betoneiras, atentando-se para a seguinte ordem de colocação dos materiais, em função do tipo de equipamento:

a) betoneira de eixo inclinado sem carregador:

- Cerca de 90% da água com aditivo, se houver, diretamente na betoneira;
- Todo o agregado graúdo;
- Cimento;
- Adição se houver;
- Agregado miúdo;
- Água restante.

b) betoneira de eixo inclinado com carregador:

- Cerca de 90% da água com aditivo, se houver, diretamente na betoneira;

Prefeitura Municipal de Macaúbas



- 50% do agregado miúdo total;
- Agregado miúdo total;
- Cimento;
- Adição se houver;
- Restante do agregado graúdo;
- Restante de água.

c) betoneira de eixo horizontal:

- O carregamento deve ser feito igual ao recomendado para betoneira de eixo inclinado com carregador, item b. O tempo de mistura é variável de acordo com o tipo e o diâmetro do misturador, podendo-se adotar o tempo em segundos, obtido por $t = KD > (1/2)$, sendo $k=90$ e 120 para betoneiras de eixo horizontal e inclinado respectivamente, e D o diâmetro da betoneira, em metro.

É importante que o concreto seja misturado até perfeita homogeneização não devendo, na prática, o tempo de mistura ser inferior a 2 minutos, para a betoneira de eixo inclinado de uso comum.

6.6 Forma para fundação com de tábuas de 3ª

Execução de formas para fundação utilizando tábuas de 3ª de 1 "x 12", levando-se em conta a utilização cinco vezes.

As formas devem ser resistentes as cargas. Após a colocação da forma e verificação de todos os componentes do sistema, dever ser feita uma pintura de proteção com desmoldante para facilitar a remoção das mesmas sem danificar as superfícies do concreto.

Os painéis laterais da forma deverão ser formados por tábuas, de pinho pregado sobre travessas. As travessas deverão ser escoradas na parte superior e na parte inferior, apoiando-se em pontaletes cravados no solo

6.7 Armadura CA-50/CA-60 para estrutura

Confecção das armaduras e colocação nas formas. O ferreiro deverá cortar todos os ferros de um mesmo diâmetro, antes de iniciar o trabalho com ferros de outro diâmetro. Deverá ser preparado um plano de corte, procurando-se fazer um aproveitamento dos ferros e reduzindo-se as perdas. A dobragem e o corte das armaduras devem ser feitos sobre bancadas estáveis, em superfícies resistentes e afastadas dos trabalhadores.

Os ferros deverão ser estendidos, estirados e alinhados. Em seguida, serão cortados e dobrados a frio, conforme desenho do projeto estrutural. A armação será executada sobre as próprias formas, no caso de vigas e lajes, usando-se afastadores adequados. No caso de pilares será executada previamente. A fixação entre as barras será feita utilizando-se arame recozido nº 18. Os ferros deverão ser bem amarrados, mantendo-se os espaçamentos e as posições previstas no projeto estrutural.

6.8 Alambrado

Alambrado em tubo galvanizado com tela de arame galvanizado de 3", com altura de 2,00 m. Deverá ser fixado em tubos de aço galvanizado por meio de arame da mesma composição do alambrado. Estira-se a tela faceando os mourões e fixa-se com arame galvanizado de diâmetro de 2,10 mm nº 14 BWG.

7.0 COBERTURA MÉTALICA

O objetivo desta especificação é estabelecer os critérios a serem seguidos, para detalhamento, fabricação e montagem de estruturas de aço.

Prefeitura Municipal de Macaúbas



O serviço inclui todos os itens indicados nos desenhos de projeto e especificações, e seus complementos, tais como parafusos, porcas arruelas, chapas de enchimento e nivelamento, etc., bem como todos os materiais não especificamente citados, mas que sejam indispensáveis a um perfeito acabamento e funcionamento da estrutura.

O detalhamento e a fabricação da estrutura deverão estar de acordo com as prescrições da norma brasileira NBR 8800, da ABNT, completada pelas especificações do AISC (American Institute Of Steel Constrution).

São fornecidos como documentos de projeto de estrutura, os seguintes:

- A. Desenhos de montagem
- B. Desenho unifilar de fabricação
- C. Lista estimativa de materiais
- D. Especificações

As notas incluídas nos desenhos de projeto deverão ser consultadas e consideradas como parte desta especificação, como se estivessem aqui incluídas. Se por algum motivo houver divergência entre esta especificação e os desenhos de projeto, prevalecerão as disposições destes últimos.

Os detalhes indicados nos desenhos de projetos são esquemáticos e não incluem necessariamente todas as peças requeridas. Tais elementos deverão ser definidos no detalhamento, a cargo do fabricante.

A lista preliminar de material é apenas indicativa e válida tão somente para efeito de cotação. Sendo responsabilidade do fabricante a verificação dos mesmos antes do aceite.

Documentos técnicos preparados pelo fabricante

O fabricante deverá preparar os seguintes documentos:

1) Desenhos de detalhamento de fabricação e montagem

Os desenhos de detalhes de fabricação deverão incluir o detalhamento necessário a perfeita e completa fabricação da estrutura, indicando as dimensões de todos os componentes, conectores, soldas e peças soltas a serem conectadas durante a montagem.

As peças detalhadas nos desenhos de fabricação deverão ser identificadas de maneira seqüencial, em concordância com a marca indicada no desenho de montagem.

Os desenhos de detalhamento deverão conter:

Lista de parafusos contendo quantidade, tipos e dimensões de arruelas, diâmetro e comprimento total.

Lista de peças contendo tipo de elemento, marca de montagem, peso da peça.

2) O fabricante deverá enviar ao contratante 03 jogos dos desenhos de detalhamento, para serem enviados a PREFEITURA para avaliação e comentários.

Materiais

1) Os materiais a serem utilizados na fabricação da estrutura estão indicados nos desenhos de projeto.

2) Todos os materiais deverão ser de primeira qualidade, nunca utilizado anteriormente. Deverão ter certificados que comprovem a sua especificação e procedência. Na falta destes certificados, serão

Prefeitura Municipal de Macaúbas



exigidos ensaios para determinação das características químicas e mecânicas do material. Estes ensaios serão feitos por firmas idôneas especializadas no assunto, de acordo com as normas da ASTM (American Society Of Testing Materials).

Substituição de perfis

O fabricante poderá fazer substituição de perfis, no caso em que o material mostrado ou especificado não estiver disponível no mercado e sua entrega possa comprometer o cronograma de fabricação. Qualquer substituição deverá ser proposta pelo fabricante, com perfil de características mais próximas possíveis do indicado, para a aprovação do projetista.

É expressamente proibida a substituição de perfis, chapas, qualidade de materiais ou detalhes construtivos, sem a autorização prévia do projetista.

Perfis soldados

1) Todos os perfis compostos deverão ter suas soldas de união das mesas com a alma executada pelo processo automático do arco submerso. Com eletrodos do grupo AWS A5 . 17, A5. 23 F6X - EXXX ou F7X-EXXX .

2) Os efeitos de temperatura na composição, deformações transversais, longitudinais e angular deverão ser corrigidas adequadamente através de pré - deformações, sobremetal , desempenamento mecânico, etc.

Conexões

Todas as conexões de montagem na obra deverão ser parafusadas, a menos especificado em contrário nos desenhos de projeto. Qualquer alteração deverá ser apresentada para análise de aprovação do projetista.

Todas as conexões soldadas deverão obedecer às especificações "Welding In Building Construction - aws d1. 0, da American Welding Society".

Todas as soldas deverão ser executadas por soldadores qualificados, como prescrito no "standard code for welding in building construction "da aws .

As superfícies a serem soldadas deverão estar isentas de escórias, graxa, óleo, rebarbas, tintas, ou quaisquer outros materiais estranhos.

O fabricante deverá indicar nos desenhos de detalhes de fabricação a localização, o tipo, as dimensões e o comprimento de todas as soldas.

Nenhuma solda de filete, deverá ter lado inferior a 5 mm, a menos que seja estrutural .

As soldas de maior responsabilidade deverão ser submetidas a testes, a critério da fiscalização.

Fabricação

Deverão ser executadas todas as furações para montagem.

Deverão também ser soldadas todas as peças para conexões que se fizerem necessárias, devendo-se evitar solda ou furação complementar durante a montagem.

Prefeitura Municipal de Macaúbas



Os flanges das colunas deverão ser soldados às placas de base salvo indicação em contrário nos desenhos de projeto. Todas as emendas deverão obedecer rigorosamente as instruções dos desenhos de projeto.

As operações de desempenamento dos perfis e das chapas se realizarão a frio.

Será permitida a realização das operações anteriores à quente, sempre que se observarem as seguintes precauções:

A) aquecimento máximo de 650 graus centígrados.

B) deverão ser tomadas as precauções possíveis para não alterar a estrutura do aço, nem introduzir tensões internas residuais elevadas.

O corte de peças deverá ser executado com serra mecânica, guilhotina ou oxicorte, sendo proibido o corte através de arco elétrico.

Deverá ser evitada a emenda de peças estruturais, porém quando necessária estas deverão ser previstas em ponto de menor solicitação, indicadas nos desenhos de fabricação e aprovadas pela fiscalização.

Ao término da fabricação os conjuntos deverão ser pré-moldados para a conferência dimensional antes da liberação pela fiscalização para soldas finais e acabamento.

Cálculo da quantidade e do peso de parafusos da estrutura

O cálculo do peso final da estrutura deverá ser feito pelo fabricante, pois as "listas de material" são feitas com base nos comprimentos teóricos das peças e não incluem acessórios das mesmas.

Para fins de fornecimento, os parafusos deverão ter sua quantidade acrescida da seguinte forma:

QUANTIDADE DE PARAFUSOS	ACRÉSCIMO
1 a 20	1 unid.
21 a 100	10%
Acima de 100	5%

Colocação das marcas de montagem

Todas as peças e conjuntos avulsos deverão ter uma marca de montagem. Esta marca deverá ser feita por punção e ser idêntica à indicada nos desenhos de montagem.

O fabricante deverá estabelecer um sistema de marcação que permita a correta e fácil orientação dos perfis na montagem.

Limpeza e pintura de oficina

A estrutura deverá sofrer limpeza através de jato de areia ou granalha de aço, respondendo aos padrões visuais da norma sueca SIS 05 5900, Sa 2.1/2. (metal quase branco).

Deverão ser eliminadas quaisquer rebarbas ocasionadas por corte, maçarico ou punção de peças, respingos de solda, escória, etc.

A fiscalização exigirá que a tinta seja aplicada com os equipamentos necessários conforme as especificações do fornecedor da tinta, sendo indicado o sistema de pistola "airless spray".

Prefeitura Municipal de Macaúbas



Para retoques de danos mecânicos ocorridos durante o transporte e montagem, deverá ser providenciado reparos nos pontos atingidos através de lixamento e pintura, constituindo todo o sistema anteriormente descrito.

O sistema de pintura a ser utilizado deverá ser o seguinte:

Tinta epoxi interseal 623 (international), ou
Tinta epoxi carbomastic 15 (sumaré).
Espessura seca = 125 micras.

Inspeção de oficina

As inspeções de oficina de estrutura serão feitas pela fiscalização, de acordo com as normas aqui citadas, cabendo ao fabricante atender todas as solicitações feitas pela fiscalização, sem ônus para o contratante.

Transporte e armazenamento

Deverão ser tomadas precauções adequadas a fim de evitar amassamento, distorções e deformações das peças causadas por manuseio impróprio durante o transporte e armazenamento.

O material que ficar prejudicado deverá ser corrigido de acordo com as exigências da fiscalização, antes de ser montado.

As correções serão executadas pelo fabricante, sempre que o transporte e armazenamento forem de responsabilidade do mesmo.

Montagem

A montadora deverá proceder a montagem das estruturas em perfeita concordância com os desenhos de montagem preparados pelo fabricante.

A montadora deverá fazer uma completa e cuidadosa verificação do posicionamento de elementos, tais como, locação e elevação de todas as fundações e outros elementos estruturais sobre o qual montará as estruturas, locação e alinhamento de todos os chumbadores de ancoragem as quais conectará à estrutura.

Deverão ser tomadas as precauções para proteger as estruturas existentes e outras partes da obra que possam estar sujeitas a danos durante os serviços de montagem.

Não deverão ser montadas peças que não tenham recebidos o tratamento de limpeza e pintura indicados.

Os métodos de aperto dos parafusos, bem como as condições dos elementos a serem ligados deverão estar de acordo com a "Specification For Structural Joints Using A325 or A490 bolts" do AISC.

Será permitida ligeira chamadas nas peças de estrutura para trazê-la à posição de montagem. Não serão permitidas chamadas para acomodar peças com furos defeituosos ou não alinhados.

Alargamento de furos para facilitar a montagem só serão permitidos se autorizados pela fiscalização, a qual deverá consultar a projetista a este respeito. Não será permitido o uso de maçarico para o alargamento de furos.

Prefeitura Municipal de Macaúbas



Os critérios de montagem não abrangidos a presente especificação, deverão ser baseados nas normas seguintes:

- A) cálculo e execução de estruturas de aço. NBR 8800 da ABNT.
- B) Specification For Design, fabrication and erection of structural steel for building-AISC
- C) Specification for welding in building construction-aws d1. 0-69
- D) General requirements for delivery of rolled steel plates, shapes, sheet piling and bars for structural use, ASTM-A36.
- E) Specification for structural joints using A325 or A490 bolts.

Modificações na montagem

Toda e qualquer modificação da estrutura com relação aos desenhos fornecidos pela projetista, desde que aprovada pela fiscalização, deverá ser registrada e catalogada pela montadora. Uma cópia deverá ser enviada a fiscalização para que esta providencie junto a projetista a atualização dos documentos de projeto ao final da montagem. ("as built ").

8.0 INSTALAÇÕES ELETRICAS

As instalações elétricas deverão obedecer às exigências da Associação Brasileira de Normas Técnicas (ABNT) e às normas da Companhia Concessionária de Energia Elétrica.

Toda instalação deverá ser entregue testada, ficando a Prefeitura Municipal responsável pelo pagamento das taxas e demais despesas decorrentes de sua ligação à rede pública, devendo ser apresentada a Declaração da Concessionária de que as instalações foram vistoriadas e estão em ordem.

Obs: O construtor deverá fazer Projeto Executivo detalhado elétrico antes do início das obras, segundo as normas da ABNT e conectar na rede existente.

9.0 EQUIPAMENTOS ESPECIAIS

Deverão ser afixados de acordo com planilha e projeto.

10.0 SERVIÇOS FINAIS

10.1 Limpeza geral da área construída

Incluindo remoção de entulho, lavagem polimento e remoção de detritos. O serviço de limpeza geral será considerado concluído quando não houver mais sujeira e todas as superfícies estiverem polidas. Deverão ser evitados danos nos vidros, móveis, luminárias, equipamentos, revestimentos e pintura. Haverá remover todo o entulho, detritos e equipamentos, ferramentas e demais objetos. A lavagem será feita com água e detergente as superfícies laváveis. Serão dados polimentos com cera e polidores nos pisos, balcões, equipamentos, luminárias, lâmpadas, metais, ferragens e vidros.

O serviço de limpeza será aceito a partir dos itens de controle: ausência de sujeira, pó, riscos, colas, salpicos de tinta e grau de polimento satisfatório ao cliente.

Cristiane Leal da Costa Britto
CREA 26.711-D

Prefeitura Municipal de Macaúbas



Eng^a. Civil

Prefeitura Municipal de Macaúbas

**CAU/BR**Conselho de Arquitetura
e Urbanismo do Brasil

Registro de Responsabilidade Técnica - RRT

RRT SIMPLES
Nº 0000008152506
INICIAL
INDIVIDUAL

1. RESPONSÁVEL TÉCNICO

Nome: RENATO LIMA MEIRA

Registro Nacional: A29846-8

Título do Profissional: Arquiteto e Urbanista

2. DADOS DO CONTRATO

Contratante: PREFEITURA MUNICIPAL DE MACAÚBAS

Documento de identificação: 13782461000105

Contrato:

Valor Contrato/Honorários: R\$ 0,00

Tipo de Contratante: Órgão Público

Celebrado em: 17/04/2019

Data de Início: 17/04/2019

Previsão de término: 19/04/2019

Após a conclusão das atividades técnicas o profissional deverá proceder a baixa deste RRT

3. DADOS DA OBRA/SERVIÇO

Endereço: COMUNIDADE LAGOA CLARA

Nº: S/N

Complemento:

Bairro: ZONA RURAL

UF: BA CEP: 46500000 Cidade: MACAÚBAS

Coordenadas Geográficas: Latitude: 0

Longitude: 0

4. ATIVIDADE TÉCNICA

Grupo de Atividade: 1 - PROJETO

Subgrupo de Atividade: 1.10 - RELATÓRIOS TÉCNICOS URBANÍSTICOS

Atividade: 1.10.3 - Orçamento

Quantidade: 1,00

Unidade: m²

Grupo de Atividade: 1 - PROJETO

Subgrupo de Atividade: 1.10 - RELATÓRIOS TÉCNICOS URBANÍSTICOS

Atividade: 1.10.4 - Cronograma

Quantidade: 1,00

Unidade: m²

Declaro o atendimento às regras de acessibilidade previstas em legislação e em normas técnicas pertinentes para as edificações abertas ao público, de uso público ou privativas de uso coletivo, conforme § 1º do art. 56 da Lei nº 13146, de 06 de julho de 2015.

5. DESCRIÇÃO

ELABORAÇÃO DE ORÇAMENTO PARA QUADRA POLIESPORTIVA COBERTA - CT 0264053-04/2008

6. VALOR

Valor do RRT: R\$ 94,76

Pago em: 17/04/2019

Total Pago: R\$ 94,76

A autenticidade deste RRT pode ser verificada em: <http://siccau.cau.br.gov.br/app/view/sight/externo?form=Servicos>, com a chave: 5aA998 Impresso em: 22/04/2019 às 17:05:55 por: , ip: 177.125.118.151

Prefeitura Municipal de Macaúbas



CAU/BR

Conselho de Arquitetura
e Urbanismo do Brasil

Registro de Responsabilidade Técnica - RRT

RRT SIMPLES
Nº 0000008152506
INICIAL
INDIVIDUAL



7. ASSINATURAS

Declaro serem verdadeiras as informações acima.

_____, ____ de ____ de ____
Local Dia Mês Ano

PREFEITURA MUNICIPAL DE MACAÚBAS
Documento de identificação: 13782461000105

RENATO LIMA MEIRA
CPF: 135.107.028-24

A autenticidade deste RRT pode ser verificada em: <http://siccau.cau.br/app/view/sight/externo?form=Servicos>,
com a chave: 5aA998 Impresso em: 22/04/2019 às 17:05:55 por: , ip: 177.125.118.151

www.cau.br.gov.br

Página 2/2

Rua Dr. Vital Soares 1º Andar | 268 | Centro | Macaúbas-Ba

pmmacaubas.ba.ipmbrasil.org.br

Este documento foi assinado digitalmente por SERASA Experian
7783AF3E5CE657FFE9070632D0148333

Prefeitura Municipal de Macaúbas

CAIXA Nº OPERAÇÃO 0294053-04/2008 GESTOR MINISTÉRIO DO ESPORTE PROPOSTANTE / TOMADOR PREFEITURA MUNICIPAL DE MACAÚBAS		PROGRAMA ESPORTE E LAZER NA CIDADE MUNICÍPIO / UF MACAÚBAS/BA		AÇÃO / MODALIDADE CONSTRUÇÃO DE QUADRA LOCALIDADE / ENDEREÇO DISTRITO DE LAGOA CLARA		OBJETO CONSTRUÇÃO DE UMA QUADRA POLIESPORTIVA COBERTA NA COMUNIDADE DE LAGOA QUADRA DE LAGOA CLARA		Grau de Sigilo #PÚBLICO	
DATA BASE jun-19		DESON. Não		LOCALIDADE DO SINAPI Salvador / BA		DESCRIÇÃO DO LOTE CONSTRUÇÃO DE QUADRA EM LAGOA CLARA		APELIDO DO EMPREENDIMENTO QUADRA DE LAGOA CLARA	

Item	Fonte	Código	Descrição	Unidade	Quantidade	Custo Unitário (R\$)	BDI (%)	Preço Unitário (R\$)	Preço Total (R\$)
CONSTRUÇÃO DE QUADRA EM LAGOA CLARA									
1.1.			CONSTRUÇÃO DE QUADRA						344.272,76
1.1.1.	SINAPI	94964	Superestrutura/paredes						1.774,12
1.1.2.	SINAPI	114	Concreto estrutural tipo B fck = 20 Mpa.	m³	-	307,47	BDI 1	371,73	-
1.1.3.	SICRO	407819	Forma de madeira p/ fundação c/ tábuas 3A 1X12" resp 5X	m²	-	38,59	BDI 1	46,66	-
1.1.4.	SINAPI	89292	Armação aço CA-50/CA-60 p/ estrutura	kg	-	8,03	BDI 1	9,71	-
1.1.5.	SINAPI	87904	Alvenaria bloco ceram estru 14x19x28 argamassa 1:3 cimento e areia	m²	-	50,32	BDI 1	60,84	-
1.1.6.	ORSE	3314	Chapisco cimento 1:4 esp = 0,5 cm	m²	-	6,97	BDI 1	8,31	-
1.1.7.	SINAPI	88487	Reboco ou emboço interno, de parede, com argamassa tipo 16 - 1:2:10 (cimento / cal / areia), espessura 1,5 cm	m²	35,14	22,53	BDI 1	27,24	957,21
1.2.			Piso/quadra						816,91
1.2.1.	ORSE	09862	Pintura látex acrílica parede interna 2 demãos	m²	87,84	7,89	BDI 1	9,30	816,91
1.2.2.	SINAPI	94964	Lastro de pedra britada aplicada manualmente	m²	17,86	14,46	BDI 1	17,48	312,19
1.2.3.	SINAPI	74157/004	Concreto estrutural tipo B fck = 20 Mpa.	m³	28,80	307,47	BDI 1	371,73	10.705,82
1.2.4.	SINAPI	7155	Lancamento manual de concreto, incl. Vibração	m³	28,80	97,87	BDI 1	118,32	3.407,62
1.2.5.	SINAPI	41585	TELA DE AÇO SOLDADA NERVURADA CA-60, Q-138, (2,20 KG/M2), DIÂMETRO DO FIO = 4,2 MM, LARGURA = 2,45 X 120 M DE COMPRIMENTO, ESPACAMENTO DA MALHA = 10 X 10 CM	m²	323,90	14,29	BDI 1	17,28	5.596,99
1.2.6.	SINAPI	87690	Demarcação quadra poliesportiva c/ tinta acrílica p/ pisos	m	637,50	9,55	BDI 1	11,55	7.363,13
1.2.7.	SINAPI	74245/001	CONTRAPISO EM ARGAMASSA TRAÇO 1:4 (CEMENTO E AREIA), PREPARO MECÂNICO COM BETONEIRA 400 L, APLICADO EM ÁREAS SECAS SOBRE LAJE, NÃO ADERIDO, ESPESURA 5CM. AF 06/2014. IMZ CR 36.641	m²	524,72	36,64	BDI 1	44,30	23.245,10
1.3.			Argilobancada						8.599,68
1.3.1.	SINAPI	96620	Lastro de concreto em fundo de vala	m³	-	431,40	BDI 1	521,56	-
1.3.2.	SINAPI	96995	Rebordo aplicado em camadas de 0,20 m c/ aprov. do material escavado	m³	-	34,18	BDI 1	41,32	-
1.3.3.	SINAPI	94964	Concreto estrutural tipo B fck = 20 Mpa.	m³	-	307,47	BDI 1	371,73	-
1.3.4.	SINAPI	74157/004	Lancamento manual de concreto, incl. Vibração	m³	-	97,87	BDI 1	118,32	-
1.3.5.	SINAPI	92524	Forma plana em chapa compensada plastificada, estrutural	m²	-	41,67	BDI 1	50,38	-
1.3.6.	SICRO	407819	Armação aço CA-50/CA-60 p/ estrutura	kg	-	8,03	BDI 1	9,71	-
1.3.7.	SINAPI	72132	Alvenaria de tijolo maciço, assentado com argamassa, esp=0,10 m	m²	-	56,77	BDI 1	68,63	-
1.3.8.	SINAPI	74245/001	PINTURA ACRILICA EM PISO CIMENTADO DUAS DEMAOAS	m²	-	12,35	BDI 1	14,93	-
1.4.			Alambrado (f=2m)						1.021,21
1.4.1.	SINAPI	97082	Escavação manual de valas em solo de qualquer natureza, exceto rocha, até 1,5 m de prof.	m³	-	41,38	BDI 1	50,03	-
1.4.2.	SINAPI	96995	Rebordo aplicado em camadas de 0,20 m c/ aprov. do material escavado	m³	-	34,18	BDI 1	41,32	-
1.4.3.	SINAPI	96620	Lastro de concreto em fundo de vala	m³	-	431,40	BDI 1	521,56	-
1.4.4.	SINAPI	95467	Alvenaria de embasamento c/ pedra argamassada	m³	-	378,90	BDI 1	455,55	-
1.4.5.	SINAPI	94964	Concreto estrutural tipo B fck = 20 Mpa.	m³	-	307,47	BDI 1	371,73	-
1.4.6.	SINAPI	92524	Forma plana em chapa compensada plastificada, estrutural	m²	-	41,67	BDI 1	50,38	-
1.4.7.	SICRO	407819	Armação aço CA-50/CA-60 p/ estrutura	kg	-	8,03	BDI 1	9,71	-
1.4.8.	SINAPI	74244/001	ALAMBRADO PARA QUADRA POLIESPORTIVA, ESTRUTURADO POR TUBOS DE AÇO GALVANIZADO, COM COSTURA, DIN 2440, DIÂMETRO 2", COM TELA DE ARAME GALVANI ZADO, FIO 14 BWG E MALHA QUADRA 5X5CM	m²	228,00	123,77	BDI 1	149,64	33.818,64

27.476 v008 micro

Rafael Lima
Arquiteto e Urbanista
CAU-A298 -8

Prefeitura Municipal de Macaúbas

Item	Fonte	Código	Descrição	Unidade	Quantidade	Custo Unitário (R\$)	BDI (%)	Preço Unitário (R\$)	Preço Total (R\$)
1.5.			Cobertura metálica						
1.5.1.	SINAPI	73970/001	ESTRUTURA METÁLICA EM AÇO ESTRUTURAL PERFIL 12 X 5 1/4 (KG GR 10.22)	kg	12.267,64	10,22	BDI 1	12,36	206.149,39
1.5.2.	SINAPI	94213	TELHAMENTO COM TELHA DE AÇO/ALUMÍNIO E 0,5 MM, COM ATÉ 2 ÁGUAS, INCLUSO ICAMENTO AF 08/2016	m²	1.262,41	33,54	BDI 1	40,55	151.628,03
1.5.3.	SINAPI	94448	Telha políéster reforçado	m²	62,50	44,08	BDI 1	53,29	3.330,63
1.6.			Instalações elétricas						
1.6.1.			Instalações elétricas quadra poliesportiva						
1.6.2.	SINAPI	91871	Eletroduto PVC rígido roscaável tipo condutite, D = 3/4" (25 mm)	m	150,00	8,66	BDI 1	10,47	1.570,50
1.6.3.	SINAPI	91872	Eletroduto PVC rígido roscaável tipo condutite, D = 1" (32 mm)	m	33,00	10,92	BDI 1	13,20	435,60
1.6.4.	SINAPI	91873	Eletroduto PVC rígido roscaável tipo condutite, D = 1 1/4" (40 mm)	m	15,00	13,19	BDI 1	15,95	239,25
1.6.5.	SINAPI	2565	Condutite de PVC com lampa e encaixe tipo "E", D = 3/4" (25 mm)	pc	5,00	6,45	BDI 1	7,80	39,00
1.6.6.	SINAPI	95811	Condutite de PVC com lampa e encaixe tipo "LB", D = 3/4" (25 mm)	pc	5,00	9,93	BDI 1	12,01	60,05
1.6.7.	SINAPI	95812	Condutite de PVC com lampa e encaixe tipo "LL", D = 1" (32 mm)	pc	1,00	11,72	BDI 1	14,17	14,17
1.6.8.	SINAPI	95808	Condutite de PVC com lampa e encaixe tipo "LL", D = 3/4" (25 mm)	pc	4,00	19,60	BDI 1	23,70	94,80
1.6.9.	SINAPI	95809	Condutite de PVC com lampa e encaixe tipo "LL", D = 1" (32 mm)	pc	1,00	21,40	BDI 1	25,87	25,87
1.6.10.	SINAPI	2563	Condutite de PVC com lampa e encaixe tipo "LR", D = 3/4" (25 mm)	pc	8,00	6,96	BDI 1	8,41	67,28
1.6.11.	SINAPI	2570	Condutite de PVC com lampa e encaixe tipo "LR", D = 1" (32 mm)	pc	1,00	10,79	BDI 1	13,05	13,05
1.6.12.	SINAPI	2574	Condutite de PVC com lampa e encaixe tipo "TR", D = 3/4" (25 mm)	pc	18,00	7,45	BDI 1	9,01	162,18
1.6.13.	SINAPI	2586	Condutite de PVC com lampa e encaixe tipo "TR", D = 1" (32 mm)	pc	11,00	12,71	BDI 1	15,37	169,07
1.6.14.	SINAPI	400	Abraçadeira de alumínio para eletroduto D = 3/4" (25 mm)	pc	100,00	0,94	BDI 1	1,14	114,00
1.6.15.	SINAPI	393	Abraçadeira de alumínio para eletroduto D = 1" (32 mm)	pc	22,00	1,08	BDI 1	1,31	28,82
1.6.16.	SINAPI	91824	Cabo de cobre rígido ou flexível com isolamento para 750V, seção 1,5 mm²	m	100,00	1,70	BDI 1	2,08	206,00
1.6.17.	SINAPI	91826	Cabo de cobre rígido ou flexível com isolamento para 750V, seção 2,5 mm²	m	800,00	2,67	BDI 1	3,23	2.584,00
1.6.18.	SINAPI	91833	Cabo de cobre rígido ou flexível com isolamento para 1,0KV, seção 10 mm²	m	100,00	8,64	BDI 1	10,45	1.045,00
1.6.19.	SINAPI	98973	Cabo de cobre nu, 35.00 mm²	m	200,00	34,19	BDI 1	41,34	8.268,00
1.6.20.	SINAPI	98974	Cabo de cobre nu, 50.00 mm²	m	30,00	43,05	BDI 1	52,05	1.561,50
1.6.21.	SINAPI	74231/001	Luminária Industrial, corpo refletor repuxado em chapa de alumínio anodizado, com lente plana de cristal temperado, soquete E-40, para lâmpada vapor metálico de 150W	pc	10,00	112,14	BDI 1	135,58	1.355,80
1.6.22.	SINAPI	83478	Luminária Industrial, corpo refletor repuxado em chapa de alumínio anodizado, com lente plana de cristal temperado, soquete E-40, para lâmpada vapor metálico de 400W	pc	10,00	209,80	BDI 1	253,65	2.536,50
1.6.23.	SINAPI	83480	Reator alto fator de potência para lâmpada vapor metálico de 150W, uso interno, c/ Ignitor e capacitor	pc	10,00	88,37	BDI 1	82,66	826,60
1.6.24.	SINAPI	72281	Reator alto fator de potência para lâmpada vapor metálico de 400W, uso interno, c/ Ignitor e capacitor	pc	10,00	83,04	BDI 1	100,40	1.004,00
1.6.25.	SINAPI	73831/007	Lâmpada vapor metálico ovoides de 150 W	pc	10,00	36,59	BDI 1	44,24	442,40
1.6.26.	SINAPI	73831/009	Lâmpada vapor metálico ovoides de 400 W	pc	10,00	47,70	BDI 1	57,67	576,70
1.6.27.	ORSE	7882	Suporte (receptáculo) p/ lâmpada fluorescente	pc	20,00	4,29	BDI 1	5,19	103,80
1.6.28.	SINAPI/INSUMO	11060	Tirante de aço com rosca "WW" D = 1/4", tipo SRS-513	pc	20,00	25,44	BDI 1	30,78	615,20
1.6.29.	SINAPI	11953	Parafuso de fixação com porca e anilha D=1/4"	pc	60,00	1,60	BDI 1	1,93	115,80
1.6.30.	SINAPI	72841	Bloco luminoso para iluminação de emergência	pc	2,00	148,92	BDI 1	180,04	360,08
1.6.31.	SINAPI/INSUMO	4814	Bloco luminoso com sinalização de saída de emergência	pc	1,00	86,37	BDI 1	104,42	104,42
1.6.32.	SINAPI	91897	Tomada 2P+T universal 15A-125V, em tampa de condutite	pc	5,00	25,48	BDI 1	30,81	154,05
1.6.33.	SINAPI	92022	Interruptor simples com 01 teca em tampa de condutite	pc	3,00	29,16	BDI 1	35,25	105,75
1.6.34.	COMPOSIÇÃO	CP 01	Quadro de distribuição de embutir em alumínio, com porta e trinco, barramento trifásico de 50A, com espaço para 14 disjuntores, composto fde 01 disjuntor geral tripolar de 40A, 05 parciais, sendo 02 bipolares de 20A, 01 bipolar de 10A e 02 monopolares de 10A, mais 3 circuitos reservas	pc	1,00	1.315,14	BDI 1	1.590,00	1.590,00
1.6.35.	ORSE	04527	Quadro de medição polifásico em alumínio, com caixa de disjuntor de 40A, padrão COELBA	pc	1,00	567,87	BDI 1	686,55	686,55
1.6.36.	SINAPI	889	Tubo de proteção em aço galvanizado D=2", com 2,0 m.	m	4,00	54,95	BDI 1	66,43	265,72
1.6.37.	SINAPI	96985	Haste de terra em cobre tipo copperweld D=5/8"x2,40m	pc	1,00	38,64	BDI 1	46,72	46,72
1.6.38.	SINAPI	96986	Haste de terra em cobre tipo copperweld D=5/8"x3,00m	pc	12,00	57,96	BDI 1	70,07	840,84
1.6.39.	SINAPI/INSUMO	20065	Poço de aterramento em manilha de barro ou tubo de PVC D 100x300mm, com tampa metálica e fundo britado	pc	1,00	17,38	BDI 1	21,01	21,01
1.6.40.	COMPOSIÇÃO	CP 02	Poço de aterramento em manilha de barro ou tubo de PVC D 150x300mm, com tampa metálica e fundo britado	pc	12,00	46,21	BDI 1	55,87	670,44
1.6.41.	SINAPI	83446	Caixa de passagem em alvenaria de bloco ou tijolo cerâmico, fundo aberto britado, com tampa removível de concreto armado com alça, tipo 2, 30x30x40, conforme detalhe de projeto.	pc	2,00	157,49	BDI 1	190,41	380,82

27.476 v008 micro

Rafael Lima Moreira
Arquiteto e Urbanista
CAU-A298 -8

Prefeitura Municipal de Macaúbas

Item	Fonte	Código	Descrição	Unidade	Quantidade	Custo Unitário (R\$)	BDI (%)	Preço Unitário (R\$)	Preço Total (R\$)
1.6.42.	SINAPI	72315	Terminal tipo captor aéreo	pc	22,00	26,06	BDI 1	31,51	693,22
1.6.43.	ORSE	11132	Presilha em latão estanhado para fixação de cabo de cobre nu de 35 mm²	pc	62,00	1,57	BDI 1	1,90	117,80
1.6.44.	ORSE	08440	Conector split bolt para cabo de cobre nu #35 mm² - fornecimento e instalação	und	10,00	8,55	BDI 1	10,34	103,40
1.6.45.	ORSE	10425	Conector split - bolt para cabo de cobre nu #50 mm² - fornecimento e instalação	und	4,00	11,00	BDI 1	13,30	53,20
1.7.			Equipamentos especiais						9.898,77
1.7.1.	SINAPI	25399	Conjunto para quadra de volei com postes em tubo de aço galvanizado 3", h = "255" cm, pintura em tinta esmalte sintético, rede de nylon com 2 mm, malha 10 x 10 cm e antenas oficiais em fibra de vidro	cj	1,00	1.382,32	BDI 1	1.671,22	1.671,22
1.7.2.	COTAÇÃO	CT01	Protetores p/ postes em algodão	cj	1,00	725,00	BDI 1	876,53	876,53
1.7.3.	ORSE	9649	Cadeira para recinto desportivo em polipropileno, com apoio para braços e assento rebatível, modelo Matrix/B, Marca Disk ou similar	und	1,00	385,00	BDI 1	465,47	465,47
1.7.4.	SINAPI	25400	Estrutura metálica removível, contopar de tabelas de basquete em compensado naval de "1,80 x 1,20" m, com aro de metal e rede (sem suporte de fixação)me detalhes, para tabela de basquete	cj	1,00	1.385,29	BDI 1	1.650,64	1.650,64
1.7.5.	SINAPI	25398	conjunto para futsal com travess oficiais de 3,00 x 2,00 m em tubo de aço galvanizado 3" com requadro em tubo de 1", pintura em primer com tinta esmalte sintético e redes de polietileno fio 4 mm	cj	1,00	2.276,97	BDI 1	2.752,86	2.752,86
1.7.6.	COMPOSIÇÃO	CP 03	Mastro para bandeiras h =3m	und	3,00	667,78	BDI 1	807,35	2.422,05
1.8.			Serviços finais						1.971,14
1.8.1.	ORSE	02450	Limpeza geral	m²	1.340,91	1,22	BDI 1	1,47	1.971,14

Para elaboração deste orçamento, foram utilizados os encargos sociais do SINAPI para a Unidade da Federação indicada.

Encargos sociais:

Observações:

Foi considerado arredondamento de duas casas decimais para Quantidade; Custo Unitário; BDI; Preço Unitário; Preço Total.

MACAÚBAS/BA

Local

07 de outubro de 2019

Data

Nome: Renato Lima Meira
Título: Arquiteto e Urbanista
CREA/CAU A29846-8
ART/RRT: RRT18152506
Arquiteto e Urbanista
CAU A298 7-8

27.476 v008 micro

3

Prefeitura Municipal de Macaúbas

COMPOSIÇÕES						
CONSTRUÇÃO DE QUADRA - POVOADO DE LAGOA CLARA - CT 0264053-04/2018						
FORTE	CÓDIGO	DESCRIÇÃO	UNID	COEFIC.	CUSTO UNIT.	CUSTO TOTAL
NÃO DESONERADO						
COMPOSIÇÃO	CP 01	Quadro de distribuição de embutir em alumínio, com porta e trinco, barramento trifásico de 50A, com espaço para 11 disjuntores, composto fde 01 disjuntor geral tripolar de 40A, 05 parciais, sendo 02 bipolares de 20A, 01 bipolar de 10A e 02 monopulares de 30A	UN			1.315,14
SINAPI	74131/004	QUADRO DE DISTRIBUIÇÃO DE ENERGIA DE EMBUTIR, EM CHAPA METÁLICA, PARA 18 DISJUNTORES TERMOMAGNETICOS MONOPOLARES, COM BARRAMENTO TRIFÁSICO E NEUTRO, FORNECIMENTO E INSTALAÇÃO	UN	1,000	306,66	306,66
SINAPI	93672	DISJUNTOR TRIPOLAR TIPO DIN, CORRENTE NOMINAL DE 40A - FORNECIMENTO E INSTALAÇÃO.	UN	1,000	73,15	73,15
SINAPI	74130/003	DISJUNTOR TERMOMAGNETICO BIPOLAR PADRAO NEMA (AMERICANO) 10 A 50A 240V, FORNECIMENTO E INSTALAÇÃO	UN	3,000	57,08	171,18
SINAPI	74130/001	DISJUNTOR TERMOMAGNETICO MONOPOLAR PADRAO NEMA (AMERICANO) 10 A 30A 240V, FORNECIMENTO E INSTALAÇÃO	UN	2,000	12,88	25,76
ORSE	2645	Poste de ferro galvanizado, 3" x 6m, completo, para entrada de energia	UN	1,000	738,39	738,39
COMPOSIÇÃO	CP 02	Poço de aterramento em manilha de barro ou tubo de PVC D 150x300m, com tampa metálica e fundo britado	UN			46,21
SINAPI	98111	CAIXA DE INSPEÇÃO PARA ATERRAMENTO, CIRCULAR, EM POLIETILENO, DIÂMETRO INTERNO = 0,3 M.	UN	1,000	20,41	20,41
SINAPI	88309	PEDREIRO COM ENCARGOS COMPLEMENTARES	H	0,170	23,20	3,94
SINAPI	88316	SERVEnte COM ENCARGOS COMPLEMENTARES	H	0,170	16,01	2,72
SINAPI	94103	LASTRO DE VALA COM PREPARO DE FUNDO, LARGURA MENOR QUE 1,5 M, COM CAMADA BRITA, LANÇAMENTO MANUAL, EM LOCAL COM NÍVEL BAIXO DE INTERFERÊNCIA	M3	0,014	206,24	2,91
ORSE	13400	Tampa de encaixe 100 X3000mm, zincada, para eletrocalha metálica (ref.: mopa ou similar)	UN	1,000	16,23	16,23
COMPOSIÇÃO	CP 03	Mastro para bandeiras h = 3m	UN			667,78
SINAPI	88309	PEDREIRO COM ENCARGOS COMPLEMENTARES	H	0,500	23,20	11,60
SINAPI	88316	SERVEnte COM ENCARGOS COMPLEMENTARES	H	0,500	16,01	8,01
SINAPI	93356	ESCAVAÇÃO MANUAL DE VALA COM PROFUNDIDADE MENOR OU IGUAL A 1,30 M. AF. 03/2016	M3	0,330	63,33	20,90
SINAPI	94975	CONCRETO FCK = 15MPa, TRAÇO 1:3,4:3,5 (CIMENTO/ AREIA MÉDIA/ BRITA 1) -	M3	0,910	388,27	353,33
SINAPI	92673	LANÇAMENTO COM USO DE BALDES, ADENSAMENTO E ACABAMENTO DE CONCRETO EM ESTRUTURAS	M3	0,900	175,50	157,95
SINAPI	12357	MASTRO SIMPLES GALVANIZADO DIAMETRO NOMINAL 1 1/2", COMPRIMENTO 3 M	UN	1,000	116,00	116,00

MACAÚBAS, 11/09/2019

Responsável Técnico: Renato Lima Meira
 CREA/CAU: A29849-8
 Renato Lima Meira
 Arquiteto e Urbanista
 CAU A298 1-8

Prefeitura Municipal de Macaúbas



COTAÇÕES CT01

EMPRESAS FORNECEDORAS:

EMPRESAS	CNPJ	NOME	FONE	CONTATO
E001	27.961.358/0001-37	RECOMIND SPORTS	(21) 2427-6300	Dep. Vendas
E002	01.540.936/0001-78	MAXI SPORTS	(11) 3683-2077	Dep. Vendas
E003	02.384.172/0002-12	HEAD BRASIL	(31) 3374-7930	Dep. Vendas
E015				

COTAÇÕES:

FONTE	CÓDIGO	DESCRIÇÃO	UNIDADE	725,00	ÍNDICE RETROAÇÃO
COTAÇÃO	C001	PROTETOR PARA POSTE DE VÔLEY	PAR	COTAÇÃO (PAR)	
	EMPRESA	NOME DA EMPRESA		VALOR (R\$)	
	E001	RECOMIND SPORTS		725,00	23/08/2019
	E002	MAXI SPORTS		350,00	23/08/2019
	E003	HEAD BRASIL		799,00	23/08/2019
OBSERVAÇÕES:	VALOR EXPRESSOS REF. AO PAR				

MACAÚBAS, 22 DE AGOSTO DE 2019

Data

Resp. Pesquisa de Mercado: RENATO LIMA MEIRA - ARQUITETO

Renato Lima Meira
Arquiteto e Urbanista
CAU A288 1-3

Prefeitura Municipal de Macaúbas

CAIXA		CFF - CRONOGRAMA FÍSICO-FINANCEIRO		OBJETO		Grado de Sigilo	
Nº OPERAÇÃO 0264053-04/2008		PROGRAMA MINISTÉRIO DO ESPORTE		CONSTRUÇÃO DE UMA QUADRA POLIESPORTIVA COBERTA NA COMUNIDADE DE LAGOA		#PÚBLICO	
PROPOSTANTE / TOMADOR PREFEITURA MUNICIPAL DE MACAÚBAS		MUNICÍPIO / UF MACAÚBAS/BA		LOCALIDADE / ENDEREÇO DISTRITO DE LAGOA CLARA		APELO DO EMPREENDIMENTO QUADRA DE LAGOA CLARA	
DATA BASE jun-19		LOCALIDADE DO SINAPI Salvador/BA		LOCALIDADE DO LOTE CONSTRUÇÃO DE QUADRA EM LA SOA CLARA			

Item	Descrição das Metas / Macroserviços	Valores Totais (R\$)	Início de Obra 01/10/19	Parcela 1 nov/19	Parcela 2 dez/19	Parcela 3 jan/20	Parcela 4 fev/20	Parcela 5 mar/20	Parcela 6 abr/20	Parcela 7 mai/20
CRONOGRAMA GLOBAL DO LOTE			Parcela (%)	Parcela (%)	Parcela (%)	Parcela (%)	Parcela (%)	Parcela (%)	Parcela (%)	Parcela (%)
			Acumulado (R\$)	Acumulado (R\$)	Acumulado (R\$)	Acumulado (R\$)	Acumulado (R\$)	Acumulado (R\$)	Acumulado (R\$)	Acumulado (R\$)
			Parcela (%)	Parcela (%)	Parcela (%)	Parcela (%)	Parcela (%)	Parcela (%)	Parcela (%)	Parcela (%)
			Acumulado (R\$)	Acumulado (R\$)	Acumulado (R\$)	Acumulado (R\$)	Acumulado (R\$)	Acumulado (R\$)	Acumulado (R\$)	Acumulado (R\$)
1.	CONSTRUÇÃO DE QUADRA	344.272,76	15,23%	52.424,66	16,98%	62.377,91	48.903,56	67.725,43	54.387,61	54.387,61
1.1.	Superestrutura/paredes	1.774,12	100,00%	1.774,12	100,00%	1.774,12	1.774,12	1.774,12	1.774,12	1.774,12
1.2.	Piso/quadra	59.230,53	45,00%	26.653,74	75,00%	44.422,90	59.230,53	59.230,53	59.230,53	59.230,53
1.3.	Arquibancada	1.021,21	0,00%	0,00%	30,00%	306,36	714,85	919,09	1.021,21	1.021,21
1.4.	Alambrado (h=2m)	33.818,64	10,00%	3.381,86	20,00%	6.763,73	16.909,32	23.673,05	28.745,84	33.818,64
1.5.	Cobertura metálica	206.149,39	10,00%	20.614,94	25,00%	51.537,35	82.459,76	113.382,16	164.919,51	206.149,39
1.6.	Instalações elétricas	30.468,96	0,00%	0,00%	20,00%	6.093,79	12.187,58	18.281,38	24.375,17	30.468,96
1.7.	Equipamentos especiais	9.838,77	0,00%	0,00%	0,00%	0,00%	0,00%	0,00%	0,00%	0,00%
1.8.	Serviços finais	1.971,14	0,00%	0,00%	0,00%	0,00%	0,00%	0,00%	0,00%	0,00%

Nome: Renato Lima Meira
 Título: Arquiteto e Urbanista
 CREA/BA 29846-8
 ART/RRT: RRT8152506
 CAU A298 -3

Local
 07 de outubro de 2019
 Data

27.476 v008 micro

Prefeitura Municipal de Macaúbas



Quadro de Composição do BDI 1

Grau de Sigilo
#PÚBLICONº TC/CR
0264053-04/2008PROPONENTE / TOMADOR
PREFEITURA MUNICIPAL DE MACAÚBAS**OBJETO**

CONSTRUÇÃO DE UMA QUADRA POLIESPORTIVA COBERTA NA COMUNIDADE DE LAGOA CLARA, DISTRITO DE MACAÚBAS

TIPO DE OBRA DO EMPREENDIMENTO

Construção e Reforma de Edifícios

DESONERAÇÃO

Não

Conforme legislação tributária municipal, definir estimativa de percentual da base de cálculo para o ISS:

40,00%

Sobre a base de cálculo, definir a respectiva alíquota do ISS (entre 2% e 5%):

4,00%

Itens	Siglas	% Adotado	Situação	1º Quartil	Médio	3º Quartil
Administração Central	AC	5,50%	-	3,00%	4,00%	5,50%
Seguro e Garantia	SG	0,80%	-	0,80%	0,80%	1,00%
Risco	R	0,97%	-	0,97%	1,27%	1,27%
Despesas Financeiras	DF	0,59%	-	0,59%	1,23%	1,39%
Lucro	L	6,16%	-	6,16%	7,40%	8,96%
Tributos (impostos COFINS 3%, e PIS 0,65%)	CP	3,65%	-	3,65%	3,65%	3,65%
Tributos (ISS, variável de acordo com o município)	ISS	1,60%	-	0,00%	2,50%	5,00%
Tributos (Contribuição Previdenciária sobre a Receita Bruta - 0% ou 4,5% - Desoneração)	CPRB	0,00%	OK	0,00%	4,50%	4,50%
BDI SEM desoneração (Fórmula Acórdão TCU)	BDI PAD	20,90%	OK	20,34%	22,12%	25,00%

Os valores de BDI foram calculados com o emprego da fórmula:

$$BDI.PAD = \frac{(1+AC+S+R+G)*(1+DF)*(1+L)}{(1-CP-ISS)} - 1$$

Declaro para os devidos fins que, conforme legislação tributária municipal, a base de cálculo para Construção e Reforma de Edifícios, é de 40%, com a respectiva alíquota de 4%.

Declaro para os devidos fins que o regime de Contribuição Previdenciária sobre a Receita Bruta adotado para elaboração do orçamento foi SEM Desoneração, e que esta é a alternativa mais adequada para a Administração Pública.

Observações:

MACAÚBAS/BA

Local

segunda-feira, 7 de outubro de 2019

Data

Responsável Técnico

Nome: Renato Lima Meira

Título: Arquiteto e Urbanista

CREA/CAU: A29846-8

ART/RRT: RRT8152506

27.476 v008 micro

Data

Amélio Costa Junior

Prefeito Municipal

CPF: 244.040.020-99

Responsável Tomador

Nome: Amélio Costa Junior

Cargo: Prefeito Municipal

Prefeitura Municipal de Macaúbas



PREFEITURA MUNICIPAL DE MACAÚBAS

Rua Dr. Vital Soares, 577 - 1º Andar - CEP:46500-000
Macaúbas - Bahia - Fone:(77) 3473-1461
CNPJ: 13.782.461/0001-05



RELATÓRIO DE VISITA TÉCNICA

Macaúbas, 02 de Setembro de 2019

Obra: CONSTRUÇÃO DE QUADRA POLIESPORTIVA

Local: Comunidade de Lagoa Clara, Município de Macaúbas – BA

Contrato de Repasse/CAIXA: 0264053-04/2008

CONFORME VISITA TÉCNICA AO LOCAL DA OBRA NESTA DATA, NÃO FORAM IDENTIFICADOS NENHUMA IRREGULARIDADE NA ESTRUTURA DA QUADRA IN LOCO E NÃO NECESSITARÁ DE EXECUÇÃO DE SERVIÇOS COMPLEMENTARES MEDIANTE AO ORÇAMENTO DEFERIDO PELA REGOV/CAIXA.

Obs: Sugerimos a inserção de Guarda-Corpo (Foto 4), para proteção em face ao desnível do Terreno e aglomeração de pessoas onde possa ocasionar algum risco de acidente.

FOTOS DO LOCAL



Foto 01



Foto 02



Foto 03



Foto 04

Renato Lima Meira

ARQº RENATO MEIRA

CAU Nº A29846-8

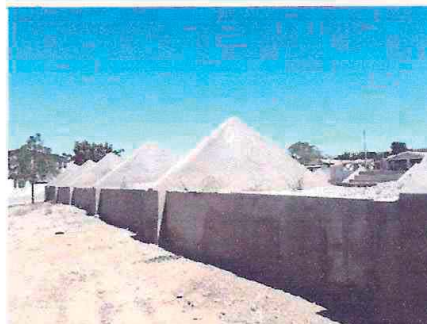
Resp. Técnico do Município

Prefeitura Municipal de Macaúbas

Tomada de Preço



PREFEITURA MUNICIPAL DE MACAÚBAS

Rua Dr. Vital Soares, 268 - 1º Andar – Cep: 46.500-000

Macaúbas – Bahia – Fone (77) 3473-1461

CNPJ: 13.782.461/0001-05



AVISO DE LICITAÇÃO - TOMADA DE PREÇOS Nº. 9/2019

A CPL torna pública a abertura de processo de licitação, modalidade Tomada de Preços, nº. 9/2019, critério de julgamento: menor preço, regime de empreitada por preço global, objeto: serviços de engenharia para CONTINUIDADE da obra da Quadra Poliesportiva na comunidade de Veredinha, constante do Contrato de Repasse nº 2649.0263148-17/2008 / Ministério do Esporte / Caixa e conforme as especificações detalhadas no instrumento convocatório e anexos; valor total estimado de R\$ 323.558,65 (trezentos e vinte e três mil, quinhentos e cinquenta e oito reais e sessenta e cinco centavos); **sessão 10/12/2019, às 09:00h.** Edital disponível <http://www.ipmbrasil.org.br/PORTALMUNICIPIO/ba/pmmacaubas/diario> e www.macaubas.ba.gov.br/licitacoes ou na sede desta Prefeitura. Informações (77) 98105-8098, licitacao@macaubas.ba.gov.br. Macaúbas, 18 de novembro de 2019.

JOSÉ CARLOS RODRIGUES SOUZA
Presidente da CPL

Prefeitura Municipal de Macaúbas



PREFEITURA MUNICIPAL DE MACAÚBAS

Rua Dr. Vital Soares, 268 - 1º Andar – CEP: 46.500-000

Macaúbas – Bahia - Fone (77) 3473-1461

CNPJ: 13.782.461/0001-05



EDITAL DE LICITAÇÃO

TOMADA DE PREÇOS Nº. 9/2019

PROCESSO ADMINISTRATIVO Nº 064/2019-LIC

OBJETO: Serviços de engenharia para CONTINUIDADE da obra da Quadra Poliesportiva na comunidade de Veredinha, constante do Contrato de Repasse nº 2649. 0263148-17/2008 / Ministério do Esporte / Caixa.

Prefeitura Municipal de Macaúbas



PREFEITURA MUNICIPAL DE MACAÚBAS

Rua Dr. Vital Soares, 268 - 1º Andar – CEP: 46.500-000

Macaúbas – Bahia - Fone (77) 3473-1461

CNPJ: 13.782.461/0001-05



A **PREFEITURA MUNICIPAL DE MACAÚBAS**, através da sua Comissão Permanente de Licitação (CPL), devidamente designada por meio do Decreto nº. 0132/2019-A, torna público que estará reunida no dia **10 de dezembro de 2019, às 09:00 horas**, no prédio da Prefeitura Municipal de Macaúbas situada na Rua Dr. Vital Soares, nº 268, 1º andar, Centro, Macaúbas/BA, para recebimento dos Envelopes de Habilitação e de Proposta de Preço das licitantes interessadas na **TOMADA DE PREÇOS Nº 9/2019**, que visa contratar serviços de que trata o objeto descrito abaixo, nos termos da Lei nº 8.666, de 21 de junho de 1993, da Lei Complementar nº 123, de 14 de dezembro de 2006, e, ainda, de acordo com as condições estabelecidas neste Edital.

1. HORÁRIO, DATA E LOCAL PARA A ENTREGA DOS ENVELOPES CONTENDO A DOCUMENTAÇÃO E PROPOSTAS:

1.1. Até às 09:00 horas, do dia **10 de dezembro** do ano 2019, no endereço da sede desta Prefeitura constante acima, serão recebidos os Envelopes nº 01, com os documentos de habilitação, e nº 02, com a proposta, além das declarações complementares.

2. HORÁRIO, DATA E LOCAL PARA INÍCIO DA SESSÃO PÚBLICA

2.1. Às 09:00 horas, do dia 10, mês de dezembro, ano de 2019, no setor de licitações e contratos localizado na sede desta Prefeitura e no endereço relacionado acima terá início a sessão de julgamento, prosseguindo-se com o credenciamento dos participantes e a abertura dos envelopes contendo a documentação de habilitação.

2.2. Os conjuntos de documentos relativos à habilitação e à proposta de preços deverão ser entregues separadamente, em envelopes fechados e lacrados, rubricados no fecho e identificados com o nome do licitante e contendo em suas partes externas e frontais, em caracteres destacados, os seguintes dizeres:

ENVELOPE Nº 1

DOCUMENTOS DE HABILITAÇÃO
PREFEITURA MUNICIPAL DE MACAÚBAS/BA
TOMADA DE PREÇOS Nº 9/2019
(RAZÃO SOCIAL DO PROPONENTE)
(CNPJ)

ENVELOPE Nº 2

PROPOSTA
PREFEITURA MUNICIPAL DE MACAÚBAS/BA
TOMADA DE PREÇOS Nº 9/2019
(RAZÃO SOCIAL DO PROPONENTE)
(CNPJ)

2.3. Os licitantes interessados em participar do certame não necessitam encaminhar seus representantes legais para entregar os envelopes com a documentação e as propostas, podendo, inclusive, encaminhá-los via Correios ou outro meio similar de entrega, atentando para as datas e

Prefeitura Municipal de Macaúbas



PREFEITURA MUNICIPAL DE MACAÚBAS

Rua Dr. Vital Soares, 268 - 1º Andar – CEP: 46.500-000

Macaúbas – Bahia - Fone (77) 3473-1461

CNPJ: 13.782.461/0001-05



horários finais para recebimento dos mesmos, constantes neste Edital. A correspondência deverá ser endereçada com aviso de recebimento para a Comissão de Licitação no endereço indicado no Item 1 deste Edital e conter os dois envelopes acima mencionados, além das declarações complementares, com antecedência mínima de 1 (uma) hora do momento marcado para abertura da sessão pública.

3. DO REPRESENTANTE E DO CREDENCIAMENTO

3.1. Os licitantes que desejarem manifestar-se durante as fases do procedimento licitatório deverão estar devidamente representados por:

3.1.1. **Titular da empresa licitante**, devendo apresentar cédula de identidade ou outro documento de identificação oficial, acompanhado de: registro comercial no caso de empresa individual, contrato social ou estatuto em vigor, no caso de sociedades comerciais e, no caso de sociedades por ações, dos documentos de eleição de seus administradores; inscrição do ato constitutivo, no caso de sociedades civis, acompanhada de prova de diretoria em exercício; e ata de fundação e estatuto social em vigor, com a ata da assembleia que o aprovou, devidamente arquivado na Junta Comercial ou inscrito no Registro Civil das Pessoas Jurídicas da respectiva sede, no caso de sociedades cooperativas; sendo que em tais documentos devem constar expressos poderes para exercerem direitos e assumir obrigações em decorrência de tal investidura;

3.1.2. **Representante designado pela empresa licitante**, que deverá apresentar instrumento de procuração ou documento equivalente, com poderes para se manifestar em nome da empresa licitante em qualquer fase da licitação, acompanhado de documento de identificação oficial e do registro comercial, no caso de empresa individual; contrato social ou estatuto em vigor no caso de sociedades comerciais e no caso de sociedades por ações, acompanhado, neste último, de documentos de eleição de seus administradores; inscrição do ato constitutivo, no caso de sociedades civis, acompanhada de prova de diretoria em exercício; e ata de fundação e estatuto social em vigor, com a ata da assembleia que o aprovou, devidamente arquivado na Junta Comercial ou inscrito no Registro Civil das Pessoas Jurídicas da respectiva sede, no caso de sociedades cooperativas;

3.2. Cada representante legal/credenciado deverá representar apenas uma empresa licitante; sendo obrigatória a apresentação dos documentos referidos acima fora dos envelopes citados no item 2.2 deste Edital.

4. OBJETO

4.1. A presente licitação tem por objeto a escolha da proposta mais vantajosa para contratação de empresa especializada para execução de serviços de engenharia para CONTINUIDADE da obra da Quadra Poliesportiva na comunidade de Veredinha, constante do Contrato de Repasse nº 2649. 0263148-17/2008 / Ministério do Esporte / Caixa, com **VALOR TOTAL estimado em R\$ 323.558,65 (trezentos e vinte e três mil, quinhentos e cinquenta e oito reais e sessenta e cinco centavos)**, mediante o regime EMPREITADA POR PREÇO GLOBAL, conforme especificações constantes nos projetos, planilhas, memorial e demais anexos que são partes integrantes deste Edital.

4.3 A licitação compõe-se de itens constantes nas planilhas orçamentárias anexos constantes do Projeto Básico, sagrando-se vencedor o licitante que ofertar o **menor preço GLOBAL**.

5. DOS RECURSOS ORÇAMENTÁRIOS

Prefeitura Municipal de Macaúbas



PREFEITURA MUNICIPAL DE MACAÚBAS

Rua Dr. Vital Soares, 268 - 1º Andar – CEP: 46.500-000

Macaúbas – Bahia - Fone (77) 3473-1461

CNPJ: 13.782.461/0001-05



5.1. As despesas para atender a esta licitação estão programadas em dotação orçamentária própria, prevista no orçamento do Município para o exercício de 2019, na classificação abaixo:

Unidade: 02.11.00 SECRETARIA DE CULTURA, ESPORTE, LAZER E TURISMO

27.812.096.1207 Const. e Ampl. de Quadras, Estádio e Praças de Esportes

4.4.9.0.51.00.00 Obras e Instalações

Fonte: 24

6. DA PARTICIPAÇÃO NA LICITAÇÃO

6.1. Poderão participar desta licitação, os interessados cujo ramo de atividade seja compatível com o objeto desta licitação, NÃO sendo permitida a participação de sociedades cooperativas pela natureza do serviço e pelo modo como é usualmente executado no mercado em geral, estando presentes a subordinação jurídica entre os obreiros e o tomador de serviços, de acordo com os termos da Súmula/TCU 280.

6.2. NÃO PODERÃO PARTICIPAR DESTA LICITAÇÃO:

6.2.1. Interessados proibidos de participar de licitações e celebrar contratos administrativos, na forma da legislação vigente;

6.2.2. Interessados suspensos de participar de licitações e impedidos de contratar com o órgão ou a entidade responsável por esta licitação, conforme art. 87, inciso III, da Lei nº 8.666, de 1993 e art. 7º da Lei 10.520/02; quanto à abrangência da penalidade prevista no art. 7º da Lei n. 10.520/02, nos termos do entendimento do Tribunal de Contas da União “A sanção de impedimento de licitar e contratar pautada no art. 7º da Lei 10.520/2002 (Lei do Pregão) produz efeitos não apenas no âmbito do órgão/entidade aplicador da penalidade, mas em toda a esfera do respectivo ente federativo (União ou estado ou município ou Distrito Federal)” -vide Acórdãos 819/2017-Plenário, 2530/2015-Plenário, 1003/2015-Plenário e 2081/2014-Plenário, dentre outros;

6.2.3. Interessados declarados inidôneos para licitar ou contratar com a Administração Pública, conforme art. 87, IV, da Lei nº 8.666 - quanto à abrangência da penalidade imposta nos termos do Informativo de Jurisprudência nº 414, 02 a 06 de novembro de 2009, do Superior Tribunal de Justiça, e no Recurso Especial nº 520.533 - RJ (2003/0027264-6), “Desponta o caráter genérico da referida sanção cujos efeitos irradiam por todas as esferas de governo”;

6.2.4. Entidades estrangeiras que não tenham representação legal no Brasil com poderes expressos para receber citação e responder administrativa ou judicialmente;

6.2.5. Interessados que estejam sob falência, em recuperação judicial ou extrajudicial, concurso de credores, concordata ou insolvência, em processo de dissolução ou liquidação;

6.2.6. O autor do projeto, básico ou executivo, pessoa física ou jurídica;

6.2.7. Entidade empresarial responsável pela elaboração do projeto básico ou executivo ou da qual o autor do projeto seja dirigente, gerente, acionista ou detentor de mais de 5% (cinco por cento) do capital com direito a voto ou controlador, responsável técnico ou subcontratado;

6.2.8. Servidor ou dirigente deste(a) órgão ou entidade ou responsável pela licitação;

Prefeitura Municipal de Macaúbas



PREFEITURA MUNICIPAL DE MACAÚBAS

Rua Dr. Vital Soares, 268 - 1º Andar – CEP: 46.500-000

Macaúbas – Bahia - Fone (77) 3473-1461

CNPJ: 13.782.461/0001-05



6.2.9. Entidades empresariais que estejam reunidas em consórcio;

6.2.10. Quaisquer interessados que se enquadrem nas vedações previstas no artigo 9º da Lei nº 8.666, de 1993.

7. DA HABILITAÇÃO

7.1. Considerando a ausência de sistema de cadastramento de empresas atualizado e efetivo no âmbito deste Município, nos termos do Artigo 34 da Lei nº 8.666, participarão desta licitação entidades que atendam a todas as condições de habilitação relacionadas abaixo.

7.2. A título de habilitação no certame, os licitantes deverão apresentar a seguinte documentação no Envelope nº 1:

7.2.1. Habilitação jurídica:

7.2.1.1. no caso de empresário individual, inscrição no Registro Público de Empresas Mercantis;

7.2.1.2. para as sociedades empresárias ou empresas individuais de responsabilidade limitada - EIRELI: ato constitutivo, estatuto ou contrato social em vigor, devidamente registrado na Junta Comercial da respectiva sede, acompanhado de documento comprobatório de seus administradores;

7.2.1.3. em se tratando de sociedades comerciais ou empresa individual de responsabilidade limitada: ato constitutivo em vigor, devidamente registrado, e, no caso de sociedades por ações, acompanhado de documentos de eleição de seus administradores;

7.2.1.4. inscrição no Registro Público de Empresas Mercantis onde opera, com averbação no Registro onde tem sede a matriz, no caso de ser o participante sucursal, filial ou agência;

7.2.1.5. inscrição do ato constitutivo no Registro Civil das Pessoas Jurídicas, no caso de sociedades simples, acompanhada de prova de diretoria em exercício;

7.2.1.6. decreto de autorização, em se tratando de sociedade empresária estrangeira em funcionamento no País;

7.2.1.7. os atos constitutivos das empresas licitantes deverão estar acompanhados dos demais documentos aditivos e modificativos do seu texto ou, preferencialmente, da respectiva consolidação.

7.2.2. Regularidades fiscal e trabalhista:

7.2.2.1. prova de inscrição no Cadastro Nacional de Pessoas Jurídicas;

7.2.2.2. prova de regularidade fiscal perante a Fazenda Nacional, mediante apresentação de certidão expedida conjuntamente pela Secretaria da Receita Federal do Brasil (RFB) e pela Procuradoria-Geral da Fazenda Nacional (PGFN), referente a todos os créditos tributários federais e à Dívida Ativa da União (DAU) por elas administrados, inclusive aqueles relativos à Seguridade Social, nos termos da Portaria Conjunta nº 1.751, de 02/10/2014, do Secretário da Receita Federal do Brasil e da Procuradora-Geral da Fazenda Nacional.

7.2.2.3. prova de regularidade com o Fundo de Garantia do Tempo de Serviço (FGTS);

Prefeitura Municipal de Macaúbas



PREFEITURA MUNICIPAL DE MACAÚBAS

Rua Dr. Vital Soares, 268 - 1º Andar – CEP: 46.500-000

Macaúbas – Bahia - Fone (77) 3473-1461

CNPJ: 13.782.461/0001-05



7.2.2.4. prova de inexistência de débitos inadimplidos perante a Justiça do Trabalho, mediante a apresentação de certidão negativa ou positiva com efeito de negativa, nos termos do Título VII-A da Consolidação das Leis do Trabalho, aprovada pelo Decreto-Lei nº 5.452, de 1º de maio de 1943;

7.2.2.5. prova de regularidade com a Fazenda Estadual e Municipal do domicílio ou sede do licitante;

7.2.2.6. caso o fornecedor seja considerado isento de tributos relacionados ao objeto licitatório, deverá comprovar tal condição mediante a apresentação de declaração emitida pela correspondente Fazenda do domicílio ou sede do fornecedor, ou outra equivalente, na forma da lei;

7.2.2.7. caso o licitante detentor do menor preço seja microempresa, empresa de pequeno porte ou sociedade cooperativa deverá apresentar toda a documentação exigida para efeito de comprovação de regularidade fiscal e trabalhista mesmo que esta apresente alguma restrição, sob pena de inabilitação.

7.2.3. **Qualificação Técnica.** Todos os licitantes deverão comprovar, ainda, a qualificação técnica, por meio da apresentação dos documentos que seguem, no envelope nº 1:

7.2.3.1. Registro ou inscrição da **EMPRESA LICITANTE** no CREA (Conselho Regional de Engenharia e Agronomia) e/ou CAU (Conselho de Arquitetura e Urbanismo), conforme as áreas de atuação previstas no Projeto Básico, em plena validade;

7.2.3.2. Registro ou inscrição do **RESPONSÁVEL TÉCNICO** no CREA (Conselho Regional de Engenharia e Agronomia) e/ou CAU (Conselho de Arquitetura e Urbanismo): Engenheiro Civil, Arquiteto e/ou profissional equivalente;

7.2.3.3. Quanto à capacitação **TÉCNICO-OPERACIONAL**: apresentação de um ou mais atestados de capacidade técnica, fornecido por pessoa jurídica de direito público ou privado devidamente identificada, em nome do licitante, relativo à execução de obra ou serviço de engenharia, compatível em características e quantidades do objeto da presente licitação, envolvendo as parcelas de maior relevância e valor significativo do objeto da licitação:

7.2.3.3.1. Execução de "*serviço de cobertura metálica ou semelhante*" em quantidade mínima de 380 metros quadrados, quantidade aproximada à 30% do quantitativo total a ser executado.

7.2.3.4. Comprovação da capacitação **TÉCNICO-PROFISSIONAL**, mediante apresentação de Certidão de Acervo Técnico – CAT, expedida pelo CREA ou CAU da região pertinente, nos termos da legislação aplicável, em nome do(s) responsável(is) técnico(s) e/ou membros da equipe técnica que participarão da obra, que demonstre a Anotação de Responsabilidade Técnica - ART ou o Registro de Responsabilidade Técnica - RRT, relativo à execução dos serviços que compõem as parcelas de maior relevância técnica e valor significativo da contratação, a saber:

7.2.3.4.1. Para o Engenheiro Civil/Arquiteto serviços de execução de **COBERTURA EM ESTRUTURA METÁLICA** ou outro serviço com característica técnica semelhante ou de complexidade superior."

Prefeitura Municipal de Macaúbas



PREFEITURA MUNICIPAL DE MACAÚBAS

Rua Dr. Vital Soares, 268 - 1º Andar – CEP: 46.500-000

Macaúbas – Bahia - Fone (77) 3473-1461

CNPJ: 13.782.461/0001-05



7.2.3.5. Os responsáveis técnicos e/ou membros da equipe técnica acima elencados deverão pertencer ao quadro permanente da empresa licitante, na data prevista para entrega da proposta, entendendo-se como tal, para fins deste certame, o sócio que comprove seu vínculo por intermédio de contrato social/estatuto social; o administrador ou o diretor; o empregado devidamente registrado em Carteira de Trabalho e Previdência Social; e o prestador de serviços com contrato escrito firmado com o licitante, ou com declaração de compromisso de vinculação contratual futura, caso o licitante se sagre vencedor do certame.

7.2.3.5.1. No decorrer da execução da obra, os profissionais de que trata este subitem poderão ser substituídos, nos termos do artigo 30, §10, da Lei nº 8.666, de 1993, por profissionais de experiência equivalente ou superior, desde que a substituição seja aprovada pela Administração.

7.2.3.6. **ATESTADO DE VISTORIA** assinado pelo servidor técnico responsável desta Prefeitura, conforme estabelecido no item 8 deste Edital, ou **DECLARAÇÃO** firmada pelo licitante que tem conhecimento de todas as informações e das condições dos locais que serão executados os serviços objeto desta licitação;

7.2.4. Qualificação econômico-financeira:

7.2.4.1. CERTIDÃO NEGATIVA DE FALÊNCIA OU RECUPERAÇÃO JUDICIAL, OU LIQUIDAÇÃO JUDICIAL, OU DE EXECUÇÃO PATRIMONIAL, conforme o caso, expedida pelo distribuidor da sede do licitante, ou de seu domicílio, dentro do prazo de validade previsto na própria certidão, ou, na omissão desta, expedida a menos de 90 (noventa) dias contados da data da sua apresentação;

7.2.4.2. BALANÇO PATRIMONIAL E DEMONSTRAÇÕES CONTÁBEIS DO ÚLTIMO EXERCÍCIO SOCIAL, já exigíveis e apresentados na forma da lei, que comprovem a boa situação financeira da empresa, vedada a sua substituição por balancetes ou balanços provisórios, podendo ser atualizados por índices oficiais quando encerrado há mais de 3 (três) meses da data de apresentação da proposta, **NOS TERMOS DA ORIENTAÇÃO FIRMADA PELO TRIBUNAL DE CONTAS DA UNIÃO NO ACÓRDÃO 1999/2014 - PLENÁRIO**;

7.2.4.3. O balanço patrimonial deverá estar assinado por contador ou por outro profissional equivalente, devidamente registrado no Conselho Regional de Contabilidade;

7.2.4.4. As empresas constituídas no exercício em curso deverão apresentar cópia do balanço de abertura ou cópia do livro diário contendo o balanço de abertura, inclusive com os termos de abertura e encerramento;

7.2.4.5. A boa situação financeira do licitante será avaliada pelos Índices de Liquidez Geral (LG), Solvência Geral (SG) e Liquidez Corrente (LC), maiores que 1 (um), resultantes da aplicação das fórmulas abaixo, com os valores extraídos de seu balanço patrimonial:

$$\begin{aligned} \text{LG} &= \frac{\text{Ativo Circulante} + \text{Realizável a Longo Prazo}}{\text{Passivo Circulante} + \text{Passivo Não Circulante}} \\ \text{SG} &= \frac{\text{Ativo Total}}{\text{Passivo Total}} \end{aligned}$$

Prefeitura Municipal de Macaúbas



PREFEITURA MUNICIPAL DE MACAÚBAS

Rua Dr. Vital Soares, 268 - 1º Andar – CEP: 46.500-000

Macaúbas – Bahia - Fone (77) 3473-1461

CNPJ: 13.782.461/0001-05



Passivo Circulante + Passivo Não Circulante

Ativo Circulante

$$LC = \frac{\text{Ativo Circulante}}{\text{Passivo Circulante}}$$

7.2.4.6. O licitante que apresentar índices econômicos iguais ou inferiores a 1 (um) em qualquer dos índices de Liquidez Geral, Solvência Geral e Liquidez Corrente deverá comprovar que possui (capital mínimo ou patrimônio líquido) equivalente a 10% (dez por cento) do valor total estimado da contratação ou do item pertinente.

7.3. Todos os licitantes deverão apresentar, ainda, no envelope nº 1 os seguintes documentos complementares:

7.4.1 Declaração de que NÃO utiliza de mão de obra direta ou indireta de menores de 18 (dezoito) anos em trabalho noturno, perigoso ou insalubre e de qualquer trabalho a menores de 16 (dezesesseis) anos, salvo na condição de aprendiz, a partir de 14 (quatorze) anos, nos termos da Lei 9.854, 1999; e de que INEXISTE servidor ou dirigente DA PREFEITURA MUNICIPAL DE MACAÚBAS como proprietário, empregado ou prestador de serviços da empresa licitante (Modelo ANEXO).

7.4. Os documentos para habilitação poderão ser apresentados em original, por qualquer processo de cópia autenticada por cartório competente ou por servidor da Administração, ou publicação em órgão da imprensa oficial.

8. DA VISTORIA

8.1. A participação na presente licitação pressupõe o pleno conhecimento de todas as condições para execução do objeto constantes dos documentos técnicos que integram o Projeto Básico, podendo a licitante, caso entenda necessário, optar pela realização de vistoria nas condições abaixo:

- 8.1.1. A vistoria será acompanhada por servidor técnico desta Prefeitura designado para esse fim, de segunda à sexta-feira, das 09:00 horas às 17:00 horas, devendo o AGENDAMENTO SER EFETUADO PREVIAMENTE pelo telefone (077) 99978-8973 ou pessoalmente na sede da Prefeitura Municipal localizada na Rua Dr. Vital Soares, 268, Centro, Macaúbas/BA;
- 8.1.2. O prazo para vistoria iniciar-se-á no dia útil seguinte ao da publicação do Edital, estendendo-se até o dia útil anterior à data prevista para abertura dos envelopes;
- 8.1.3. Para a vistoria o representante da licitante deverá estar devidamente identificado, apresentando documento de identidade civil e documento expedido pela empresa comprovando sua habilitação para o ato.
- 8.1.4. Eventuais dúvidas de natureza técnica decorrentes da realização da vistoria deverão ser encaminhadas à Comissão de Licitação, no endereço eletrônico licitacao@macaubas.ba.gov.br, antes da data fixada para a sessão pública.
- 8.1.5. A não realização de vistoria não poderá ser alegada como fundamento para o inadimplemento total ou parcial de obrigações previstas em quaisquer documentos integrantes do instrumento convocatório.
- 8.1.6. Por ocasião da vistoria, o licitante poderá solicitar gravação de CD-ROM, “pen-drive” ou outra forma compatível de reprodução, contendo as informações (planilhas orçamentárias, cronogramas físico-financeiro e projetos) relativas ao objeto da licitação, para que a empresa tenha plenas condições de bem elaborar sua proposta.

Prefeitura Municipal de Macaúbas



PREFEITURA MUNICIPAL DE MACAÚBAS

Rua Dr. Vital Soares, 268 - 1º Andar – CEP: 46.500-000

Macaúbas – Bahia - Fone (77) 3473-1461

CNPJ: 13.782.461/0001-05



9. DA PROPOSTA

9.1 A proposta, apresentada no envelope nº 2, será redigida no idioma pátrio, impressa, rubricada em todas as suas páginas e ao final firmada pelo representante legal da empresa licitante, sem emendas, entrelinhas ou ressalvas, devendo conter:

9.1.1 A razão social e CNPJ da empresa licitante;

9.1.2 Especificações do objeto de forma clara, observadas as especificações constantes do Projeto Básico e demais documentos técnicos anexos;

9.1.3 O VALOR TOTAL DA PROPOSTA para cada item/grupo que participar, em moeda corrente nacional, expresso em numeral e por extenso, conforme modelo de proposta constante do ANEXO;

9.1.4 A PLANILHA ORÇAMENTÁRIA DE CUSTOS, conforme MODELO ANEXO;

9.1.4.1. Nos valores propostos estarão inclusos todos os custos operacionais, encargos previdenciários, trabalhistas, tributários, comerciais e quaisquer outros que incidam direta ou indiretamente na execução do objeto.

9.1.4.2. Todos os dados informados pelo licitante em sua Planilha deverão refletir com fidelidade os custos especificados e a margem de lucro pretendida.

9.1.4.3. Erros no preenchimento da planilha NÃO constituem motivo para a desclassificação da proposta. A planilha poderá ser ajustada pelo licitante, no prazo indicado pela Comissão, desde que não haja majoração do preço total proposto ou redução do valor total que acarrete alteração a ordem inicial de classificação das propostas.

9.1.4.4. Em vista da possibilidade de elaboração de composições de custos unitários próprias na formação dos preços das propostas dos licitantes, não vinculando-se à base de dados SINAPI, ORSE ou equivalente, torna-se obrigatória a apresentação das citadas composições, somente nesta hipótese.

9.1.5. A COMPOSIÇÃO DO BDI, detalhando todos os seus componentes, em valores nominais como também sob a forma percentual.

9.1.5.1. Os custos relativos a administração local, mobilização e desmobilização e instalação de canteiro e acampamento, bem como quaisquer outros itens que possam ser apropriados como custo direto da obra, não poderão ser incluídos na composição do BDI, devendo ser cotados na planilha orçamentária;

9.1.5.2. As alíquotas de tributos cotadas pelo licitante não podem ser superiores aos limites estabelecidos na legislação tributária;

9.1.5.3. Os tributos considerados de natureza direta e personalística, como o Imposto de Renda de Pessoa Jurídica - IRPJ e a Contribuição Sobre o Lucro Líquido - CSLL, não deverão ser incluídos no BDI, nos termos do art. 9º, II do Decreto 7.983, de 2013 (TCU, Súmula 254).

9.1.5.4. Licitantes sujeitos ao regime de tributação de incidência não-cumulativa de PIS e COFINS devem apresentar demonstrativo de apuração de contribuições sociais comprovando que os percentuais dos referidos tributos adotados na taxa de BDI correspondem à média dos percentuais efetivos recolhidos em virtude do direito de compensação dos créditos previstos no art. 3º das Leis

Prefeitura Municipal de Macaúbas



PREFEITURA MUNICIPAL DE MACAÚBAS

Rua Dr. Vital Soares, 268 - 1º Andar – CEP: 46.500-000

Macaúbas – Bahia - Fone (77) 3473-1461

CNPJ: 13.782.461/0001-05



10.637/2002 e 10.833/2003, de forma a garantir que os preços contratados pela Administração Pública reflitam os benefícios tributários concedidos pela legislação tributária.

9.1.5.5. **As empresas licitantes optantes pelo Simples Nacional** deverão apresentar os percentuais de ISS, PIS e COFINS, discriminados na composição do BDI, **compatíveis as alíquotas a que estão obrigadas a recolher**, atentando para a base de cálculo do ISS de 40%, conforme previsão contida no Anexo IV da Lei Complementar 123/2006, sob pena de DESCLASSIFICAÇÃO, nos termos do item 11.12.7.1. deste Edital.

9.1.5.6. As empresas optantes pelo Simples Nacional NÃO poderão incluir os gastos relativos às contribuições que estão dispensadas de recolhimento (Sesi, Senai, Sebrae etc.), conforme dispõe o art. 13, § 3º, da referida Lei Complementar;

9.1.5.7. NA HIPÓTESE DE CELEBRAÇÃO DE ADITIVOS CONTRATUAIS PARA A INCLUSÃO DE NOVOS SERVIÇOS, o preço desses serviços será calculado considerando o custo de referência e a taxa de BDI de referência especificada no orçamento-base da licitação, SUBTRAINDO desse preço de referência a DIFERENÇA PERCENTUAL entre o valor do orçamento-base e o valor global do contrato obtido na licitação, com vistas a garantir o equilíbrio econômico-financeiro do contrato e a manutenção do percentual de desconto ofertado pelo contratado, em atendimento ao art. 37, inciso XXI, da Constituição Federal;

9.1.5.8. Será adotado o pagamento proporcional dos valores pertinentes à administração local relativamente ao andamento físico da obra, nos termos definidos no Projeto Básico e no respectivo cronograma.

9.1.5.9. Quanto aos custos indiretos incidentes sobre as parcelas relativas ao fornecimento de materiais e equipamentos, o licitante deverá apresentar um percentual reduzido de BDI, compatível com a natureza do objeto, não superior ao limite indicado no projeto básico;

9.1.6. **CRONOGRAMA FÍSICO FINANCEIRO**, em conformidade com as etapas, prazos e demais aspectos fixados pela Administração no Projeto Básico, ajustado à proposta apresentada, conforme ANEXO.

9.1.6.1. Erros no preenchimento do cronograma NÃO constituem motivo para a desclassificação da proposta, podendo este ser ajustado pelo licitante, no prazo indicado pela Comissão.

9.2. Os **DOCUMENTOS** referidos nos itens 9.1.4, 9.1.5 e 9.1.6 devem ser encaminhados, **também, em mídia digital**, CD-ROM ou pen-drive, no formato Excel para a análise do setor técnico competente de forma célere, constituindo a sua ausência irregularidade formal que deve ser sanada com a concessão de prazo durante a sessão de julgamento.

9.3. O prazo de validade da proposta será de 60 (sessenta) dias, contados a partir da data de sua entrega.

10. DA ABERTURA DOS ENVELOPES

10.1. No dia, hora e local designados neste Edital, em ato público, na presença dos licitantes, a Comissão Permanente de Licitação receberá, de uma só vez, os Envelopes nº 01 e nº 02, bem como as declarações complementares, e procederá à abertura da licitação.

Prefeitura Municipal de Macaúbas



PREFEITURA MUNICIPAL DE MACAÚBAS

Rua Dr. Vital Soares, 268 - 1º Andar – CEP: 46.500-000

Macaúbas – Bahia - Fone (77) 3473-1461

CNPJ: 13.782.461/0001-05



10.1.1. Os atos públicos poderão ser assistidos por qualquer pessoa, mas somente deles participarão ativamente os licitantes ou representantes credenciados, não sendo permitida a intercomunicação entre eles, nem atitudes desrespeitosas ou que causem tumultos e perturbem o bom andamento dos trabalhos.

10.1.2. As **DECLARAÇÕES COMPLEMENTARES** deverão ser entregues separadamente dos envelopes acima mencionados e consistem nos seguintes documentos:

10.1.2.1. **DECLARAÇÃO DE QUE A PROPOSTA FOI ELABORADA DE FORMA INDEPENDENTE**, conforme modelo anexo a este edital e com fundamento na INSTRUÇÃO NORMATIVA nº 02/2009, da Secretaria de Logística e Tecnologia da Informação do Ministério do Planejamento, Orçamento e Gestão do Governo Federal, aplicada de forma subsidiária.

10.1.2.1.1. A ausência do documento mencionado no subitem anterior implicará a **DECLASSIFICAÇÃO DA PROPOSTA**, nos termos do item 11.12.6. deste Edital.

10.1.2.1.2. Em vista do dever de aplicação do princípio do formalismo moderado aliada à finalidade precípua de seleção da proposta mais vantajosa no presente processo de licitação, a CPL deverá, preliminarmente à desclassificação da proposta citada no item anterior, recepcionar dos representantes das licitantes devidamente credenciados este documento ou possibilitar que aquele representante, caso possua poder para tanto, elabore de próprio punho ou preencha modelo disponibilizado.

10.1.2.2. **DECLARAÇÃO DE ENQUADRAMENTO** da licitante como Microempresa – ME, Empresa de Pequeno Porte – EPP ou Cooperativa equiparada – COOP, nos termos do art. 34 da Lei n. 11.488, de 2007 apta a usufruir do tratamento favorecido estabelecido nos arts. 42 a 49 da Lei Complementar n. 123, de 2006.

10.1.2.2.1. A apresentação declaração mencionada no subitem anterior é **FACULTATIVA** e deverá ser entregue tão-somente pelas licitantes efetivamente enquadradas que pretendam se beneficiar do regime legal diferenciado e que não tenham sido alcançadas por alguma hipótese de exclusão do tratamento jurídico diferenciado.

10.1.2.2.2. A participação em licitação na condição de microempresa ou empresa de pequeno porte ou cooperativa equiparada, sem que haja o enquadramento nessas categorias, ensejará a **APLICAÇÃO DAS SANÇÕES PREVISTAS EM LEI E A EXCLUSÃO DO REGIME DE TRATAMENTO DIFERENCIADO**. A comissão poderá realizar diligências para verificar a veracidade da declaração.

10.1.2.2.3. A citada declaração de enquadramento da licitante como ME/EPP ou cooperativa, poderá ser entregue a qualquer momento durante a sessão de julgamento; contudo, sem efeitos retroativos diante das decisões já deliberadas pela Comissão Permanente de Licitações - CPL.

10.2. Depois de ultrapassado o horário para recebimento dos envelopes, cumpridas as formalidades referidas acima, nenhum outro será recebido, nem tampouco serão permitidos

Prefeitura Municipal de Macaúbas



PREFEITURA MUNICIPAL DE MACAÚBAS

Rua Dr. Vital Soares, 268 - 1º Andar – CEP: 46.500-000

Macaúbas – Bahia - Fone (77) 3473-1461

CNPJ: 13.782.461/0001-05



quaisquer adendos ou esclarecimentos relativos à documentação ou proposta de preços apresentadas.

10.3. A seguir, ultrapassada as etapas anteriores, serão identificados os licitantes aptos e proceder-se-á à abertura dos Envelopes nº 01 - Documentos de Habilitação.

10.3.1. O conteúdo dos envelopes será rubricado pelos membros da Comissão e pelos licitantes presentes ou por seus representantes.

10.4. Como condição prévia ao exame da documentação de habilitação do licitante, a Comissão verificará o eventual descumprimento das condições de participação, especialmente quanto à existência de sanção que impeça a participação no certame ou a futura contratação, mediante a consulta aos seguintes cadastros:

10.5. Cadastro Nacional de Empresas Inidôneas e Suspensas - CEIS, mantido pela Controladoria-Geral da União (<http://www.portaldatransparencia.gov.br/sancoes/ceis?ordenarPor=nome&direcao=asc>);

10.5.1. Cadastro Nacional de Condenações Cíveis por Atos de Improbidade Administrativa, mantido pelo Conselho Nacional de Justiça (www.cnj.jus.br/improbidade_adm/consultar_requerido.php).

10.6. A consulta aos cadastros será realizada em nome da empresa licitante e também de seu sócio majoritário, por força do artigo 12 da Lei nº 8.429, de 1992, que prevê, dentre as sanções impostas ao responsável pela prática de ato de improbidade administrativa, a proibição de contratar com o Poder Público, inclusive por intermédio de pessoa jurídica da qual seja sócio majoritário.

10.7. Constatada a existência de sanção, a Comissão irá analisar a penalidade imposta podendo reputar o licitante inabilitado, por falta de condição de participação, caso haja extensão da pena ao Município.

10.7.1. NÃO ocorrendo a inabilitação por força das situações acima mencionadas, a documentação de habilitação dos licitantes então será verificada, conforme demais exigências previstas neste instrumento convocatório.

10.7.2. Caso a Comissão julgue conveniente, poderá suspender a reunião para analisar os documentos apresentados, marcando, na oportunidade, nova data e horário em que voltará a reunir-se, informando os licitantes. Nessa hipótese, todos os documentos de habilitação já rubricados e os Envelopes nº 02 - Proposta de Preços, rubricados externamente por todos os licitantes e pelos membros da Comissão, permanecerão em poder desta, até que seja concluída a fase de habilitação.

10.8. Ao licitante inabilitado será devolvido o respectivo Envelope nº 02, sem ser aberto, depois de transcorrido o prazo legal sem interposição de recurso ou de sua desistência, ou da decisão desfavorável do recurso.

10.9. Após o procedimento de verificação da documentação de habilitação, os Envelopes nº 02 - Proposta de Preços dos licitantes habilitados serão abertos, na mesma sessão, desde que todos os licitantes tenham desistido expressamente do direito de recorrer, ou em ato público especificamente marcado para este fim, após o regular decurso da fase recursal.

10.8.1. Não ocorrendo a desistência expressa de todos os licitantes, quanto ao direito de recorrer, os Envelopes nº 02 - Proposta de Preços serão rubricados pelos licitantes presentes ao ato e mantidos invioláveis até a posterior abertura.

Prefeitura Municipal de Macaúbas



PREFEITURA MUNICIPAL DE MACAÚBAS

Rua Dr. Vital Soares, 268 - 1º Andar – CEP: 46.500-000

Macaúbas – Bahia - Fone (77) 3473-1461

CNPJ: 13.782.461/0001-05



10.8.2. Ultrapassada a fase de habilitação e abertas as propostas, não cabe desclassificar o licitante por motivo relacionado com a habilitação, salvo em razão de fatos supervenientes ou só conhecidos após o julgamento.

10.9. As propostas de preços dos licitantes habilitados serão então julgadas, conforme item próprio deste Instrumento Convocatório.

10.10. Se todos os licitantes forem inabilitados ou todas as propostas forem desclassificadas, a Comissão Permanente de Licitação poderá fixar o prazo de 08 (oito) dias úteis para a apresentação de nova documentação ou proposta, escoimadas das causas que as inabilitaram ou desclassificaram.

10.11. Em todos os atos públicos, serão lavradas atas circunstanciadas, assinadas pelos membros da Comissão e pelos representantes credenciados e licitantes presentes.

10.12. Será considerado INABILITADO o licitante que:

10.12.1. Não apresentar os documentos exigidos por este Instrumento Convocatório no prazo de validade e/ou devidamente atualizados, ressalvado o disposto quanto à comprovação da regularidade fiscal e trabalhista das microempresas, empresas de pequeno porte e cooperativas enquadradas no artigo 34 da Lei nº 11.488, de 2007.

10.12.2. Incluir a proposta de preços no Envelope nº 01.

10.13. Constatada a existência de alguma restrição no que tange à regularidade fiscal e trabalhista de microempresa, empresa de pequeno porte ou sociedade cooperativa, a mesma terá o prazo de 5 (cinco) dias úteis para a regularização da documentação, a realização do pagamento ou parcelamento do débito e a emissão de eventuais certidões negativas ou positivas com efeito de certidão negativa. O prazo para regularização fiscal será contado a partir da divulgação do resultado do julgamento das propostas e poderá ser prorrogado por igual período a critério da administração pública, quando requerida pelo licitante, mediante apresentação de justificativa.

10.14. A não regularização fiscal ou trabalhista no prazo previsto no subitem anterior acarretará a inabilitação do licitante, sem prejuízo das sanções previstas no art. 87 da Lei nº 8.666, de 1993, sendo facultado à administração pública convocar os licitantes remanescentes, na ordem de classificação, ou revogar a licitação.

10.15. A intimação dos atos de habilitação ou inabilitação dos licitantes será feita mediante publicação no Diário Oficial do Município, salvo se presentes os prepostos dos licitantes no ato público em que foi adotada a decisão, caso em que a intimação será feita por comunicação direta aos interessados e lavrada em ata.

11. DO JULGAMENTO DAS PROPOSTAS

11.1. O critério de julgamento será o **menor preço GLOBAL**.

11.2. Na data da abertura dos envelopes contendo as propostas, serão rubricados os documentos pelos membros da Comissão de Licitação e pelos representantes legais das entidades licitantes presentes. A Comissão, caso julgue necessário, poderá suspender a reunião para análise das mesmas e utilizar-se, se for o caso, de assessoramento técnico específico, através de parecer que integrará o processo.

11.3. A Comissão de Licitação verificará as propostas apresentadas, desclassificando desde logo aquelas que não estejam em conformidade com os requisitos estabelecidos neste Edital.

11.4. Não será considerada qualquer oferta ou vantagem não prevista neste Edital, para efeito de julgamento da proposta.

Prefeitura Municipal de Macaúbas



PREFEITURA MUNICIPAL DE MACAÚBAS

Rua Dr. Vital Soares, 268 - 1º Andar – CEP: 46.500-000

Macaúbas – Bahia - Fone (77) 3473-1461

CNPJ: 13.782.461/0001-05



11.5. As propostas serão classificadas em ordem crescente de preços propostos.

11.6. A Comissão de Licitação verificará o porte das empresas licitantes classificadas. Havendo microempresas, empresas de pequeno porte e sociedades cooperativas participantes, procederá à comparação com os valores da primeira colocada, SE esta for empresa de maior porte, para o fim de aplicar-se o disposto nos Artigos 44 e 45 da LC nº 123, de 2006, regulamentada pelo Decreto nº 8.538, de 2015.

11.6.1. Nessas condições, as propostas de microempresas, empresas de pequeno porte e sociedades cooperativas que se encontrarem na faixa de até 10% (dez por cento) acima da proposta de menor preço serão consideradas empatadas com a primeira colocada.

11.6.2. A melhor classificada nos termos do item anterior terá o direito de encaminhar uma última oferta para desempate, obrigatoriamente em valor inferior ao da primeira colocada, no prazo de 60 (sessenta) minutos, caso esteja presente na sessão ou no prazo de 01 (um) dia útil, contados da comunicação da Comissão de Licitação, na hipótese de ausência. Neste caso, a oferta deverá ser escrita e assinada para posterior inclusão nos autos do processo licitatório.

11.6.3. Caso a microempresa, empresa de pequeno porte ou sociedade cooperativa melhor classificada desista ou não se manifeste no prazo estabelecido, serão convocadas as demais licitantes microempresas, empresas de pequeno porte e sociedades cooperativas que se encontrem naquele intervalo de 10% (dez por cento), na ordem de classificação, para o exercício do mesmo direito, nos mesmos prazos estabelecidos no subitem anterior.

11.7. Caso sejam identificadas propostas de preços idênticos de microempresa, empresa de pequeno porte ou sociedade cooperativa empatadas na faixa de até 10% (dez por cento) sobre o valor cotado pela primeira colocada, a Comissão de Licitação convocará os licitantes para que compareçam ao SORTEIO na data e horário estipulados, para que se identifique aquela que primeiro poderá reduzir a oferta, podendo ser feita na mesma sessão caso todos os licitantes envolvidos no referido sorteio estejam presentes.

11.8. Havendo êxito no procedimento de desempate, será elaborada a nova classificação das propostas para fins de aceitação do valor ofertado. Não sendo aplicável o procedimento, ou não havendo êxito na aplicação deste, prevalecerá a classificação inicial.

11.9. Persistindo o empate, será assegurada preferência, sucessivamente, aos bens e serviços:

11.9.1. produzidos no País;

11.9.2. produzidos ou prestados por empresas brasileiras;

11.9.3. produzidos ou prestados por empresas que invistam em pesquisa e no desenvolvimento de tecnologia no País.

11.9.4. produzidos ou prestados por empresas que comprovem cumprimento de reserva de cargos prevista em lei para pessoa com deficiência ou para reabilitado da Previdência Social e que atendam às regras de acessibilidade previstas na legislação.

11.10. Esgotados todos os demais critérios de desempate previstos em lei, a escolha do licitante vencedor ocorrerá por meio de sorteio, para o qual os licitantes habilitados serão convocados.

11.11. Quando todos os licitantes forem desclassificados, a Comissão de Licitação poderá

Prefeitura Municipal de Macaúbas



PREFEITURA MUNICIPAL DE MACAÚBAS

Rua Dr. Vital Soares, 268 - 1º Andar – CEP: 46.500-000

Macaúbas – Bahia - Fone (77) 3473-1461

CNPJ: 13.782.461/0001-05



fixar o prazo de 8 (oito) dias úteis para a apresentação de novas propostas, escoimadas das causas de desclassificação.

11.12. SERÁ DESCLASSIFICADA A PROPOSTA QUE:

- 11.12.1. NÃO estiver em conformidade com os requisitos estabelecidos neste edital;
- 11.12.2. Apresentar DIVERGÊNCIA de valor global entre a proposta física apresentada e a proposta em mídia digital;
- 11.12.3. Contiver vícios ou ilegalidades, for omissa ou apresentar irregularidades ou defeitos capazes de dificultar o julgamento;
- 11.12.4. NÃO apresentar as especificações técnicas exigidas no projeto básico ou anexos;
- 11.12.5. Contiver oferta de vantagem não prevista neste edital, inclusive financiamentos subsidiados ou a fundo perdido, ou apresentar preço ou vantagem baseada nas ofertas dos demais licitantes;
- 11.12.6. NÃO apresentar a Declaração de Elaboração Independente de Proposta, conforme modelo anexo a este edital e nos termos dos itens 10.1.2. e seguintes deste Edital.

11.12.7. Apresentar, na COMPOSIÇÃO DE SEUS PREÇOS:

- 11.12.7.1. Taxa de B.D.I. INVEROSSÍMIL;
- 11.12.7.2. Custo de insumos em desacordo com os preços de mercado;
- 11.12.7.3. Quantitativos de mão-de-obra, materiais ou equipamentos insuficientes para compor a unidade dos serviços.
- 11.12.8. Apresentar PREÇOS MANIFESTAMENTE INEXEQUÍVEIS, assim considerados aqueles que não venham a ter demonstrada sua viabilidade, através de documentação que comprove que os custos dos insumos são coerentes com os de mercado e que os coeficientes de produtividade são compatíveis com a execução do objeto do contrato;
 - 11.12.8.1. Considera-se manifestamente inexecuível a proposta cujo valor global proposto seja inferior a 70% (setenta por cento) do menor dos seguintes valores: (a) Média aritmética dos valores das propostas superiores a 50% (cinquenta por cento) do valor orçado pela Administração, ou (b) Valor orçado pela Administração.
 - 11.12.8.2. Nessa situação, será facultado ao licitante o prazo de 02 (dois) dias úteis para comprovar a viabilidade dos preços constantes em sua proposta, conforme parâmetros do artigo 48, inciso II, da Lei nº 8.666, de 1993, sob pena de desclassificação.

- 11.13. Também será DESCLASSIFICADA a proposta cujo PREÇO GLOBAL ORÇADO ou O PREÇO DE QUALQUER UMA DAS ETAPAS previstas no cronograma físico-financeiro **supere os preços de referência** discriminados nos projetos anexos a este edital.
- 11.14. A participação na presente licitação IMPLICA na **concordância do licitante com a adequação de todos os projetos anexos a este edital**, de modo que eventuais alegações/comprovações de FALHAS OU OMISSÕES em qualquer das peças, orçamentos, plantas, especificações, memoriais e estudos técnicos preliminares dos projetos NÃO poderão ultrapassar, no seu conjunto, a 10% (dez por cento) do valor total

Prefeitura Municipal de Macaúbas



PREFEITURA MUNICIPAL DE MACAÚBAS

Rua Dr. Vital Soares, 268 - 1º Andar – CEP: 46.500-000

Macaúbas – Bahia - Fone (77) 3473-1461

CNPJ: 13.782.461/0001-05



do futuro contrato, nos termos do art. 13, II do Decreto Federal n. 7.983/2013 utilizado de forma subsidiária.

11.15. Em situações de alegações/comprovações de FALHAS OU OMISSÕES em qualquer das peças, orçamentos, plantas, especificações, memoriais e estudos técnicos preliminares dos projetos que ULTRAPASSEM, no seu conjunto, à 10% (dez por cento) do valor total do futuro contrato, será de RESPONSABILIDADE da Empresa Contratada executar os serviços de forma plena e arcar com eventuais ônus que superem o citado percentual; cabendo à Contratante formalizar termo aditivo de acréscimo de serviços respeitando o percentual máximo de 10% (dez por cento) do valor total do futuro contrato.

11.16. Em situações de alegações/comprovações de **pequenas** FALHAS OU OMISSÕES nos orçamentos relativos a pequenas variações de quantitativos nos serviços contratados que NÃO ULTRAPASSEM, no seu conjunto, à 02% (dois por cento) do valor total do futuro contrato, pelo fato de o objeto ter sido contratado por "preço certo e total", NÃO será prolatado termo aditivo, nos termos do Artigo 6º, VIII, "a", da Lei nº 8.666, bem como diante da cláusula de concordância firmada no item 11.14 deste Edital, utilizando como precedente os termos do detalhado julgamento do Tribunal de Contas da União, Acórdão nº 1.977/2013 - Plenário, Relator Valmir Campelo, Data de Julgamento 31/07/2013.

11.17. Se a proposta de preço não for aceitável, a Comissão de Licitação examinará a proposta subsequente, e, assim sucessivamente, na ordem de classificação.

11.18. Sempre que a proposta não for aceita, e antes de a Comissão de Licitação passar à subsequente, haverá nova verificação da eventual ocorrência do empate ficto, previsto nos Artigos 44 e 45 da LC nº 123, de 2006, seguindo-se a disciplina antes estabelecida, se for o caso.

11.19. Do julgamento das propostas e da classificação, será dada ciência aos licitantes para apresentação de recurso no prazo de 5 (cinco) dias úteis. Interposto o recurso, será comunicado aos demais licitantes, que poderão impugná-lo no mesmo prazo.

11.20. Transcorrido o prazo recursal, sem interposição de recurso, ou decididos os recursos interpostos, a Comissão de Licitação encaminhará o procedimento licitatório para homologação do resultado do certame pela autoridade competente e, após a adjudicação do objeto licitado ao licitante vencedor.

11.21. A intimação do resultado final do julgamento das propostas será feita mediante publicação na imprensa oficial, salvo se presentes os prepostos dos licitantes no ato público em que foi adotada a decisão, caso em que a intimação será feita por comunicação direta aos interessados e lavrada em ata.

11.22. O resultado do certame será divulgado no Diário Oficial do Município.

12. DOS RECURSOS ADMINISTRATIVOS

12.1. A interposição de recurso referente à habilitação ou inabilitação de licitantes e julgamento das propostas observará o disposto no art. 109, § 4º, da Lei 8.666, de 1993.

12.2. Após cada fase da licitação, os autos do processo ficarão com vista franqueada aos interessados, pelo prazo necessário à interposição de recursos.

12.3. O recurso da decisão que habilitar ou inabilitar licitantes e que julgar as propostas terá efeito suspensivo, podendo a autoridade competente, motivadamente e presentes razões de interesse público, atribuir aos demais recursos interpostos, eficácia suspensiva.

Prefeitura Municipal de Macaúbas



PREFEITURA MUNICIPAL DE MACAÚBAS

Rua Dr. Vital Soares, 268 - 1º Andar – CEP: 46.500-000

Macaúbas – Bahia - Fone (77) 3473-1461

CNPJ: 13.782.461/0001-05



12.4. Os recursos deverão ser encaminhados para a Comissão Permanente de Licitações e Contratos desta Prefeitura, no endereço registrado acima, Rua Dr. Vital Soares, nº 268, Centro, 1º andar, Macaúbas, Estado da Bahia, CEP 46.500-00.

12.5. O recurso será dirigido ao Prefeito Municipal, por intermédio da Comissão de Licitação, a qual poderá reconsiderar sua decisão, no prazo de 5 (cinco) dias úteis, ou, nesse mesmo prazo, fazê-lo subir, devidamente informado, devendo, neste caso, a decisão ser proferida dentro do prazo de 5 (cinco) dias úteis, contado do recebimento do recurso, sob pena de responsabilidade.

12.6. Os recursos interpostos fora do prazo não serão conhecidos.

13. DA GARANTIA DE EXECUÇÃO

13.1. O adjudicatário, no prazo máximo de 10 (dez) dias úteis após a assinatura do Termo de Contrato, prestará garantia no valor correspondente a 02% (dois por cento) do valor do Contrato, que será liberada de acordo com as condições previstas neste Edital, conforme disposto no Art. 56 da Lei nº 8.666, de 1993, desde que cumpridas as obrigações contratuais.

13.1.1. A inobservância do prazo fixado para apresentação da garantia acarretará a aplicação de multa de 0,07% (sete centésimos por cento) do valor do contrato por dia de atraso, até o máximo de 2% (dois por cento).

13.1.2. O atraso superior a 10 (dez) dias corridos autoriza a Administração a promover a rescisão do contrato por descumprimento ou cumprimento irregular de suas cláusulas conforme dispõem os incisos I e II do Art. 78 da Lei n. 8.666, de 1993.

13.1.3. Caso o valor global da proposta da Adjudicatária seja inferior a 80% (oitenta por cento) do menor valor a que se referem as alíneas "a" e "b" do § 1º do artigo 48 da Lei nº 8.666, de 1993, será exigida, para a assinatura do contrato, prestação de garantia adicional, igual à diferença entre o menor valor calculado com base no citado dispositivo legal e o valor da correspondente proposta.

13.2. A validade da garantia, qualquer que seja a modalidade escolhida, deverá abranger um período mínimo de 3 (três) meses após o término da vigência contratual.

13.3. A garantia assegurará, qualquer que seja a modalidade escolhida, o pagamento de:

13.3.1. prejuízos advindos do não cumprimento do objeto do contrato;

13.3.2. prejuízos diretos causados à Administração decorrentes de culpa ou dolo durante a execução do contrato;

13.3.3. multas moratórias e punitivas aplicadas pela Administração à contratada; e

13.3.4. obrigações trabalhistas e previdenciárias de qualquer natureza, não adimplidas pela contratada, quando couber.

13.4. A modalidade seguro-garantia somente será aceita se contemplar todos os eventos indicados no item anterior.

13.5. A garantia em dinheiro deverá ser efetuada em favor da Contratante, em conta específica, com correção monetária.

13.6. No caso de alteração do valor do contrato, ou prorrogação de sua vigência, a garantia deverá ser ajustada à nova situação ou renovada, seguindo os mesmos parâmetros utilizados quando da contratação.

13.7. Caso a opção seja por utilizar títulos da dívida pública, estes devem ter sido emitidos sob a forma escritural, mediante registro em sistema centralizado de liquidação e de custódia

Prefeitura Municipal de Macaúbas



PREFEITURA MUNICIPAL DE MACAÚBAS

Rua Dr. Vital Soares, 268 - 1º Andar – CEP: 46.500-000

Macaúbas – Bahia - Fone (77) 3473-1461

CNPJ: 13.782.461/0001-05



autorizado pelo Banco Central do Brasil, e avaliados pelos seus valores econômicos, conforme definido pelo Ministério da Fazenda.

13.8. No caso de garantia na modalidade de fiança bancária, deverá constar expressa renúncia do fiador aos benefícios do Artigo 827 do Código Civil.

13.9. No caso de alteração do valor do contrato, ou prorrogação de sua vigência, a garantia deverá ser readequada ou renovada nas mesmas condições.

13.10. Se o valor da garantia for utilizado total ou parcialmente em pagamento de qualquer obrigação, a Contratada obriga-se a fazer a respectiva reposição no prazo máximo de 10 (dez) dias úteis, contados da data em que for notificada.

13.11. A Contratante executará a garantia na forma prevista na legislação que rege a matéria.

13.12. Será considerada extinta a garantia:

13.12.1. com a devolução da apólice, carta fiança ou autorização para o levantamento de importâncias depositadas em dinheiro a título de garantia, acompanhada de declaração da Contratante, mediante termo circunstanciado, de que a Contratada cumpriu todas as cláusulas do contrato;

13.12.2. no prazo de 03 (três) meses após o término da vigência do contrato, caso a Administração não comunique a ocorrência de sinistros, quando o prazo será ampliado, nos termos da comunicação.

14. DO TERMO DE CONTRATO

14.1. Após a HOMOLOGAÇÃO da licitação, em sendo realizada a contratação, deverá ser firmado Termo de Contrato, prorrogável nas formas dos Artigos 57, § 1º e 79, §5º da Lei nº 8.666/93.

14.2. O adjudicatário terá o prazo de 05 (cinco) dias úteis, contados a partir da data de sua convocação, para assinar o Termo de Contrato, sob pena de decair do direito à contratação, sem prejuízo das sanções previstas neste Edital.

14.2.1. Alternativamente à convocação para comparecer perante o órgão ou entidade para a assinatura do Termo de Contrato, a Administração poderá encaminhá-lo para assinatura mediante correspondência postal com aviso de recebimento (AR) ou meio eletrônico, para que seja assinado no prazo de 02 (dois) dias úteis, a contar da data de seu recebimento.

14.2.2. O prazo para assinatura e devolução do Termo de Contrato poderá ser prorrogado, por igual período, por solicitação justificada do adjudicatário e aceita pela Administração.

14.3. Antes da assinatura do Termo de Contrato, a Administração realizará consulta “online” para verificação da regularidade fiscal e trabalhista da adjudicatária.

14.3.1. Na hipótese de irregularidade, o contratado deverá regularizar a sua situação no prazo de até 05 (cinco) dias, sob pena de aplicação das penalidades previstas no edital e anexos.

14.4. Se o adjudicatário, no ato da assinatura do Termo de Contrato, não comprovar que mantém as mesmas condições de habilitação, ou quando, injustificadamente, recusar-se à assinatura, poderá ser convocado outro licitante, desde que respeitada a ordem de classificação para celebrar a contratação nas mesmas condições da proposta vencedora, sem prejuízo das sanções previstas em Lei.

Prefeitura Municipal de Macaúbas



PREFEITURA MUNICIPAL DE MACAÚBAS

Rua Dr. Vital Soares, 268 - 1º Andar – CEP: 46.500-000

Macaúbas – Bahia - Fone (77) 3473-1461

CNPJ: 13.782.461/0001-05



15. DO REAJUSTE

15.1. O valor do contrato será fixo, porém poderá ser reajustado anualmente mediante requerimento da contratada, após o interregno mínimo de um ano, contado a partir da data limite para a apresentação da proposta, pela variação do Índice INCC (Índice Nacional de Custos da Construção) ou outro que vier a substituí-lo, e afetará exclusivamente as etapas/parcelas do empreendimento cujo atraso NÃO DECORRA DE CULPA DA CONTRATADA.

16. DA ENTREGA E DO RECEBIMENTO DO OBJETO E DA FISCALIZAÇÃO

16.1. Os critérios de recebimento e aceitação do objeto e de fiscalização estão previstos no Projeto Básico – ANEXO

17. DAS OBRIGAÇÕES DA CONTRATANTE E DA CONTRATADA

17.1. As obrigações da Contratante e da Contratada são as estabelecidas neste Edital e seus anexos, na proposta apresentada e no Projeto Básico – ANEXO

18. DAS HIPÓTESES DE RESCISÃO CONTRATUAL

18.1. As hipóteses de rescisão do ajuste, bem como a disciplina aplicável em tais casos, são aquelas previstas no instrumento de Contrato, nos termos dos artigos 78 a 80 da Lei n. 8.666, de 1993.

19. DO PAGAMENTO

19.1. O pagamento será efetuado pela Contratante APÓS A CONCLUSÃO DE CADA ETAPA PREVISTA NO CRONOGRAMA FÍSICO-FINANCEIRO, no prazo de 30 (trinta) dias, contados da apresentação da Nota Fiscal/Fatura contendo o detalhamento da execução do objeto e os materiais empregados.

19.2. Os pagamentos decorrentes de despesas cujos valores não ultrapassem o limite de que trata o inciso II do art. 24 da Lei 8.666, de 1993, deverão ser efetuados no prazo de até 5 (cinco) dias úteis, contados da data da apresentação da Nota Fiscal/Fatura, nos termos do art. 5º, § 3º, da Lei nº 8.666, de 1993.

19.3. A apresentação da Nota Fiscal/Fatura deverá ocorrer no prazo de 10 (dez) dias, contado da data final do período de adimplemento da parcela da contratação a que aquela se referir.

19.3.1. Havendo erro na apresentação da Nota Fiscal/Fatura, ou circunstância que impeça a liquidação da despesa, o pagamento ficará sobrestado até que a Contratada providencie as medidas saneadoras. Nesta hipótese, o prazo para pagamento iniciar-se-á após a comprovação da regularização da situação, não acarretando qualquer ônus para a Contratante.

19.4. O pagamento somente será autorizado depois de efetuado o “atesto” pelo servidor competente, condicionado este ato à verificação da conformidade da Nota Fiscal/Fatura apresentada em relação à etapa do cronograma físico-financeiro executada.

19.5. Será efetuada a retenção ou glosa no pagamento, proporcional à irregularidade verificada, sem prejuízo das sanções cabíveis, caso se constate que a Contratada:

19.5.1. não produziu os resultados acordados;

19.5.2. deixou de executar as atividades contratadas, ou não as executou com a qualidade mínima exigida; ou

19.5.3. deixou de utilizar os materiais e recursos humanos exigidos para a execução

Prefeitura Municipal de Macaúbas



PREFEITURA MUNICIPAL DE MACAÚBAS

Rua Dr. Vital Soares, 268 - 1º Andar – CEP: 46.500-000

Macaúbas – Bahia - Fone (77) 3473-1461

CNPJ: 13.782.461/0001-05



do objeto, ou utilizou-os com qualidade ou quantidade inferior à demandada.

19.6. O pagamento será efetuado através de ordem bancária, para crédito em banco, agência e conta-corrente indicados pela Contratada.

19.7. Será considerada data do pagamento o dia em que constar como emitida a ordem bancária.

19.8. Antes de cada pagamento à contratada, será realizada consulta para verificar a manutenção das condições de habilitação exigidas no edital.

19.9. Constatando-se situação de irregularidade da contratada, será providenciada sua advertência, por escrito, para que, no prazo de 5 (cinco) dias, regularize sua situação ou, no mesmo prazo, apresente sua defesa. O prazo poderá ser prorrogado uma vez, por igual período, a critério da contratante.

19.10. Não havendo regularização ou sendo a defesa considerada improcedente, a contratante deverá comunicar aos órgãos responsáveis pela fiscalização da regularidade fiscal e trabalhista quanto à inadimplência da contratada, bem como quanto à existência de pagamento a ser efetuado, para que sejam acionados os meios pertinentes e necessários para garantir o recebimento de seus créditos.

19.11. Persistindo a irregularidade, a contratante deverá adotar as medidas necessárias à rescisão contratual nos autos do processo administrativo correspondente, assegurada à contratada a ampla defesa.

19.12. Havendo a efetiva execução do objeto, os pagamentos serão realizados normalmente, até que se decida pela rescisão do contrato.

19.13. Quando do pagamento, será efetuada a retenção tributária prevista na legislação aplicável.

19.13.1. A Contratada regularmente optante pelo Simples Nacional não sofrerá a retenção tributária quanto aos impostos e contribuições abrangidos por aquele regime. No entanto, o pagamento ficará condicionado à apresentação de comprovação, por meio de documento oficial, de que faz jus ao tratamento tributário favorecido previsto na referida Lei Complementar.

19.14. Nos casos de eventuais atrasos de pagamento, desde que a Contratada não tenha concorrido, de alguma forma, para tanto, fica convencionado que a taxa de compensação financeira devida pela Contratante, entre a data do vencimento e o efetivo adimplemento da parcela, é calculada mediante a aplicação da seguinte fórmula:

EM = I x N x VP, sendo:

EM = Encargos moratórios;

N = Número de dias entre a data prevista para o pagamento e a do efetivo pagamento;

VP = Valor da parcela a ser paga.

I = Índice de compensação financeira = 0,00016438, assim apurado:

I = (TX)

I = $\frac{6}{100}$

365

I = 0,00016438

X = Percentual da taxa anual = 6%.

EDITAL – TOMADA DE PREÇOS 9/2019

20/35

Rua Dr. Vital Soares 1º Andar | 268 | Centro | Macaúbas-Ba

pmmacaubas.ba.ipmbrasil.org.br

Este documento foi assinado digitalmente por SERASA Experian
7A44D4F0E130CADEB29434B8DAE8C7E9

Prefeitura Municipal de Macaúbas



PREFEITURA MUNICIPAL DE MACAÚBAS

Rua Dr. Vital Soares, 268 - 1º Andar – CEP: 46.500-000

Macaúbas – Bahia - Fone (77) 3473-1461

CNPJ: 13.782.461/0001-05



20. DAS SANÇÕES ADMINISTRATIVAS.

20.1. Comete infração administrativa nos termos da Lei nº 8.666, de 1993 a Contratada que inexecutar total ou parcialmente qualquer das obrigações assumidas em decorrência da contratação; ensejar o retardamento da execução do objeto; fraudar na execução do contrato; comportar-se de modo inidôneo; cometer fraude fiscal; ou não mantiver a proposta;

20.2. A Contratada que cometer qualquer das infrações acima discriminadas ficará sujeita, sem prejuízo da responsabilidade civil e criminal, às seguintes sanções:

20.2.1. advertência por faltas leves, assim entendidas aquelas que não acarretem prejuízos significativos para a Contratante;

20.2.2. multa moratória de até 0,25% (zero vírgula vinte e cinco por cento) por dia de atraso injustificado sobre o valor da parcela inadimplida, até o limite de 45 (quarenta e cinco) dias;

20.2.2.1. em se tratando de inobservância do prazo fixado para apresentação da garantia (seja para reforço ou por ocasião de prorrogação), aplicar-se-á multa de 0,07% (sete centésimos por cento) do valor do contrato por dia de atraso, observado o máximo de 2% (dois por cento), de modo que o atraso superior a 10 (dez) dias autorizará a Administração contratante a promover a rescisão do contrato;

20.2.2.2. as penalidades de multa decorrentes de fatos diversos serão consideradas independentes entre si.

20.2.3. multa compensatória de até 20% (vinte por cento) sobre o valor total do contrato, no caso de inexecução total do objeto;

20.2.3.1. em caso de inexecução parcial, a multa compensatória, no mesmo percentual do subitem acima, será aplicada de forma proporcional à obrigação inadimplida;

20.2.4. suspensão de licitar e impedimento de contratar com o órgão, entidade ou unidade administrativa pela qual a Administração Pública opera e atua concretamente, pelo prazo de até dois anos;

20.2.5. declaração de inidoneidade para licitar ou contratar com a Administração Pública, enquanto perdurarem os motivos determinantes da punição ou até que seja promovida a reabilitação perante a própria autoridade que aplicou a penalidade, que será concedida sempre que a Contratada ressarcir a Contratante pelos prejuízos causados e após decorrido o prazo da penalidade de suspensão do subitem anterior;

20.3. A aplicação de multa não impede que a Administração rescinda unilateralmente o Contrato e aplique as outras sanções cabíveis.

20.4. A recusa injustificada da Adjudicatária em assinar o Contrato, após devidamente convocada, dentro do prazo estabelecido pela Administração, equivale à inexecução total do contrato, sujeitando-a às penalidades acima estabelecidas.

20.5. A aplicação de qualquer penalidade não exclui a aplicação da multa.

20.6. Também fica sujeita às penalidades do art. 87, III e IV da Lei nº 8.666, de 1993, a Contratada que:

20.6.1. tenha sofrido condenação definitiva por praticar, por meio dolosos, fraude fiscal no recolhimento de quaisquer tributos;

Prefeitura Municipal de Macaúbas



PREFEITURA MUNICIPAL DE MACAÚBAS

Rua Dr. Vital Soares, 268 - 1º Andar – CEP: 46.500-000

Macaúbas – Bahia - Fone (77) 3473-1461

CNPJ: 13.782.461/0001-05



20.6.2. tenha praticado atos ilícitos visando a frustrar os objetivos da licitação;

20.6.3. demonstre não possuir idoneidade para contratar com a Administração em virtude de atos ilícitos praticados.

20.7. A aplicação de qualquer das penalidades previstas realizar-se-á em processo administrativo que assegurará o contraditório e a ampla defesa observando-se o procedimento previsto na Lei nº 8.666, de 1993.

20.8. A autoridade competente, na aplicação das sanções, levará em consideração a gravidade da conduta do infrator, o caráter educativo da pena, bem como o dano causado à Administração, observado o princípio da proporcionalidade.

20.9. As multas devidas e/ou prejuízos causados à Contratante serão deduzidos dos valores a serem pagos, ou recolhidos em favor do Município, ou deduzidos da garantia, ou ainda, quando for o caso, serão inscritos na Dívida Ativa do Município e cobrados judicialmente.

20.9.1. Caso a Contratante determine, a multa deverá ser recolhida no prazo máximo de 05 (cinco) dias, a contar da data do recebimento da comunicação enviada pela autoridade competente.

20.10. As sanções aqui previstas são independentes entre si, podendo ser aplicadas isoladas ou, no caso das multas, cumulativamente, sem prejuízo de outras medidas cabíveis.

21. DA IMPUGNAÇÃO

21.1. Decairá do direito de impugnar os termos deste Edital perante esta Administração, o licitante que não o fizer até o segundo dia útil que anteceder a abertura dos envelopes com as propostas, pelas falhas ou irregularidades que viciariam este Edital, hipótese em que tal comunicação não terá efeito de recurso.

21.2. A impugnação feita tempestivamente pelo licitante não o impedirá de participar do processo licitatório até o trânsito em julgado da decisão a ela pertinente.

21.3. Qualquer cidadão é parte legítima para impugnar este Edital por irregularidade na aplicação da Lei nº 8.666, de 1993, devendo protocolar o pedido até 5 (cinco) dias úteis antes da data fixada para a abertura dos envelopes de habilitação, devendo a Administração julgar e responder à impugnação em até 3 (três) dias úteis, sem prejuízo da faculdade prevista no § 1º do art. 113 da referida Lei.

21.4. A impugnação poderá ser realizada por petição protocolada no endereço da Prefeitura Municipal, no setor da Comissão Permanente de Licitações e Contratos ou por meio do endereço eletrônico licitacao@macaubas.ba.gov.br, até o segundo dia útil que anteceder a abertura dos envelopes, respeitando o término do horário de funcionamento do setor de licitação e contratos, segunda-feira à quinta-feira até às 17:00 horas e na sexta-feira até às 13:00 horas.

22. DAS DISPOSIÇÕES GERAIS

22.1. A autoridade competente poderá revogar a licitação por razões de interesse público decorrente de fato superveniente devidamente comprovado, pertinente e suficiente para justificar tal conduta, devendo anulá-la por ilegalidade, de ofício ou por provocação de terceiros, mediante parecer escrito e devidamente fundamentado.

22.2. A homologação do resultado desta licitação não implicará direito à contratação.

22.3. Os licitantes assumem todos os custos de preparação e apresentação de suas propostas e a Administração não será, em nenhum caso, responsável por esses custos, independentemente da condução ou do resultado do processo licitatório.

Prefeitura Municipal de Macaúbas



PREFEITURA MUNICIPAL DE MACAÚBAS

Rua Dr. Vital Soares, 268 - 1º Andar – CEP: 46.500-000

Macaúbas – Bahia - Fone (77) 3473-1461

CNPJ: 13.782.461/0001-05



22.4. A participação na licitação implica plena aceitação, por parte do licitante, das condições estabelecidas neste instrumento convocatório e seus Anexos, bem como da obrigatoriedade do cumprimento das disposições nele contidas.

22.5. Qualquer modificação no instrumento convocatório exige divulgação pelo mesmo instrumento de publicação em que se deu o texto original, reabrindo-se o prazo inicialmente estabelecido, exceto quando, inquestionavelmente, a alteração não afetar a formulação das propostas.

22.6. Não havendo expediente ou ocorrendo qualquer fato superveniente que impeça a realização do certame na data marcada, a sessão será automaticamente transferida para o primeiro dia útil subsequente, no mesmo horário e local anteriormente estabelecidos, desde que não haja comunicação da Comissão em sentido contrário.

22.7. É facultada à Comissão ou Autoridade Superior, em qualquer fase da licitação, a promoção de diligência destinada a esclarecer ou complementar a instrução do processo, vedada a inclusão posterior de documento ou informação que deveria constar no ato da sessão pública.

22.8. As licitantes, quando solicitadas, deverão disponibilizar todas as informações necessárias à comprovação da legitimidade dos atestados solicitados, apresentando, dentre outros documentos, cópia do contrato que deu suporte à contratação e das correspondentes Certidões de Acervo Técnico (CAT), endereço atual da contratante e local em que foram executadas as obras e serviços de engenharia.

22.9. As normas que disciplinam este certame serão sempre interpretadas em favor da ampliação da disputa entre os interessados, desde que não comprometam o interesse da Administração, o princípio da isonomia, a finalidade e a segurança da contratação.

22.10. Em caso de cobrança pelo fornecimento de cópia da íntegra deste Edital e de seus anexos, o valor se limitará ao custo efetivo da reprodução gráfica de tais documentos, nos termos do artigo 32, § 5º, da Lei nº 8.666, de 1993.

22.11. Na contagem dos prazos estabelecidos neste Edital e seus Anexos, excluir-se-á o dia do início e incluir-se-á o do vencimento. Só se iniciam e vencem os prazos em dias de expediente na Administração.

22.12. O desatendimento de exigências formais não essenciais não importará o afastamento do licitante, desde que seja possível o aproveitamento do ato, observados os princípios da isonomia e do interesse público.

22.13. Em caso de divergência entre disposições deste Edital e de seus Anexos ou demais peças que compõem o processo, prevalecerão as deste Edital.

22.14. Os casos omissos serão dirimidos pela Comissão com base nas disposições da Lei n. 8.666, de 1993, e demais diplomas legais eventualmente aplicáveis.

22.15. O Edital está disponibilizado no endereço eletrônico <http://www.ipmbrasil.org.br/PORTALMUNICIPIO/ba/pmmacaubas/diario> e www.macaubas.ba.gov.br/licitacoes no setor da Comissão Permanente de Licitações na sede da Prefeitura Municipal, na íntegra, nos dias úteis, no horário das 08:00 horas às 17:00 horas, suspenso no horário das 12:00 às 14:00 horas, mesmo endereço e período no qual os autos do processo administrativo permanecerão com vista franqueada aos interessados e onde serão recebidos os documentos de habilitação dos licitantes.

22.16. O foro para dirimir questões relativas ao presente Edital será o da Comarca de Macaúbas, Estado da Bahia, com exclusão de qualquer outro.

EDITAL – TOMADA DE PREÇOS 9/2019

23/35

Rua Dr. Vital Soares 1º Andar | 268 | Centro | Macaúbas-Ba

pmmacaubas.ba.ipmbrasil.org.br

Este documento foi assinado digitalmente por SERASA Experian
7A44D4F0E130CADEB29434B8DAE8C7E9

Prefeitura Municipal de Macaúbas



PREFEITURA MUNICIPAL DE MACAÚBAS

Rua Dr. Vital Soares, 268 - 1º Andar – CEP: 46.500-000

Macaúbas – Bahia - Fone (77) 3473-1461

CNPJ: 13.782.461/0001-05



22.17. Integram este Edital, para todos os fins e efeitos, os seguintes anexos:

- 22.17.1. ANEXO I – Contrato de Repasse nº 2649.0264053-04/2008/Ministério do Esporte/CAIXA;
- 22.17.2. ANEXO II – Projetos - publicados/disponibilizados em documentos apartados;
- 22.17.3. ANEXO III – Memorial Descritivo – serviços pactuados com a CEF - publicado/disponibilizado em documentos apartados;
- 22.17.4. ANEXO IV - RRT - elaboração do orçamento - publicado/disponibilizado em documentos apartados;
- 22.17.5. ANEXO V - Planilha Orçamentária, Composição de Custos Unitários e Cronograma físico-financeiro referentes aos serviços custeados com recursos do contrato de repasse CEF - publicado/disponibilizado em documentos apartados;
- 22.17.6. ANEXO VI – Quadro de composição de BDI - publicado/disponibilizado em documentos apartados - publicado/disponibilizado em documentos apartados;
- 22.17.7. ANEXO VII - Relatório Fotográfico - publicado/disponibilizado em documentos apartados;
- 22.17.8. ANEXO VIII – Modelo de Declaração de cumprimento ao disposto no inciso XXXIII do art. 7º, da Constituição Federal e de que INEXISTE servidor ou dirigente DA PREFEITURA MUNICIPAL DE MACAÚBAS como proprietário, empregado ou prestador de serviços da empresa licitante;
- 22.17.9. ANEXO IX – Modelo de Declaração de Vistoria;
- 22.17.10. ANEXO X – Modelo de Proposta;
- 22.17.11. ANEXO XI – Modelos de declaração de elaboração independente de proposta;
- 22.17.12. ANEXO XII - Modelo de declaração de microempresa, de empresa de pequeno porte, ou de cooperativa enquadrada nos termos do Artigo 3º da Lei Complementar nº 123/2006;
- 22.17.13. ANEXO XIII – Minuta de Termo de Contrato.

Macaúbas, 20 de novembro de 2019.

JAKSON SOUZA SILVA

Secretário Interino de Obras e Infraestrutura

JOSÉ CARLOS RODRIGUES SOUZA

Presidente da CPL

Prefeitura Municipal de Macaúbas



PREFEITURA MUNICIPAL DE MACAÚBAS

Rua Dr. Vital Soares, 268 - 1º Andar – CEP: 46.500-000

Macaúbas – Bahia - Fone (77) 3473-1461

CNPJ: 13.782.461/0001-05



ANEXO VIII

MODELO DE DECLARAÇÃO DE CUMPRIMENTO DO INCISO XXXIII DO ART. 7º DA CONSTITUIÇÃO FEDERAL

À
COMISSÃO PERMANENTE DE LICITAÇÃO /CPL

REF.: TOMADA DE PREÇOS Nº /201_.

_____, inscrita no
CNPJ n.º _____, por intermédio de seu representante legal
o(a) Sr.(a) _____, portador(a) da
Carteira de Identidade n.º _____ e do CPF n.º _____,

DECLARA, para fins do disposto no inciso V do art. 27 da Lei n.º 8.666, de 21 de junho de 1993, acrescido pela Lei n.º 9.854, de 27 de outubro de 1999, na forma e sob as penas impostas pela Lei 8.666, de 21 de junho de 1993 e demais legislação pertinente, que não emprega menor de dezoito anos em trabalho noturno, perigoso ou insalubre e não empresa menor de dezesseis anos.

Ressalva: emprega menor, a partir de catorze anos, na condição de aprendiz ().
(Observação: em caso afirmativo, assinalar a ressalva acima)

E **DECLARA** que INEXISTE servidor ou dirigente DA PREFEITURA MUNICIPAL DE MACAÚBAS como proprietário, empregado ou prestador de serviços desta Empresa.

_____, em _____ de _____ de 20__.

RAZÃO SOCIAL / CNPJ / NOME DO REPRESENTANTE LEGAL / ASSINATURA

Prefeitura Municipal de Macaúbas



PREFEITURA MUNICIPAL DE MACAÚBAS

Rua Dr. Vital Soares, 268 - 1º Andar – CEP: 46.500-000

Macaúbas – Bahia - Fone (77) 3473-1461

CNPJ: 13.782.461/0001-05



ANEXO IX

DECLARAÇÃO DE VISITA TÉCNICA E CONHECIMENTO DO LOCAL DAS OBRAS/SERVIÇOS

À
COMISSÃO PERMANENTE DE LICITAÇÃO /CPL

REF.: VISITA TÉCNICA DA TOMADA DE PREÇOS Nº /201_.

Em cumprimento ao edital de licitação da Tomada de Preço nº. /201_, declaramos para os devidos fins, que a empresa: _____, inscrita no CNPJ sob o nº _____, com sede na _____, através de seu(s) responsável(eis) técnico(s) – o(s) engenheiro/arquiteto(s) OU por meio do representante o(s) Sr(s). _____, devidamente credenciado(s) e munido(s), da(s) Carteira(s) do CREA/CAU ou RG n.º _____, visitou o(s) local (is) onde serão executados as obras/serviços, tendo conhecimento de todas as informações e das condições locais para o cumprimento das obrigações objeto desta licitação, estando ciente das sanções factíveis de serem aplicadas.

Macaúbas, __ de ____ de 201_.

Nome e assinatura do responsável técnico da Prefeitura Municipal de Macaúbas - FACULTATIVO

RAZÃO SOCIAL / CNPJ / NOME DO REPRESENTANTE LEGAL / ASSINATURA

Prefeitura Municipal de Macaúbas



PREFEITURA MUNICIPAL DE MACAÚBAS

Rua Dr. Vital Soares, 268 - 1º Andar – CEP: 46.500-000

Macaúbas – Bahia - Fone (77) 3473-1461

CNPJ: 13.782.461/0001-05



ANEXO X

MODELO DE PROPOSTA DE PREÇOS

À
COMISSÃO PERMANENTE DE LICITAÇÃO /CPL
REF.: TOMADA DE PREÇOS nº /201_.

Prezados Senhores,

Pela presente, submetemos à apreciação de V.Sa., a nossa proposta relativa a licitação em epígrafe, assumindo inteira responsabilidade por quaisquer erros ou omissões que venham a ser verificados na preparação da mesma e declaramos ainda, que temos pleno conhecimento das condições em que se realizarão as obras e serviços e concordamos com a totalidade das instruções e critérios de qualificação definidos no edital em referência.

1 - PROPONENTE:

1.1. - Razão Social:

1.2. - Sede:

1.3. - C.N.P.J.:

1.4. - Endereço/Telefone/Fax/E-mail:

1.5. - Representante Legal para Assinatura do Contrato:

2 - PROPOSTA DE PREÇOS:

2.1. - A presente proposta totaliza um valor global de R\$ (valor por extenso),

3 - PRAZO DE VALIDADE DA PROPOSTA

3.1. - Nossa proposta de preços tem validade mínima de 60 (sessenta) dias, contados da abertura da proposta de preço.

4 – DECLARAÇÃO

Declaramos que nos preços propostos estão inclusos e diluídos os custos que envolvem a perfeita execução do contrato, bem como todos os custos relativos à mão de obra, encargos sociais e trabalhistas, as contribuições fiscais, transporte e seguro, bem como as despesas diretas e indiretas e quaisquer outras necessárias a total execução das obras/serviços, ou quaisquer outros que direta ou indiretamente venham a incidir sobre as mesmas.

5 – QUALIFICAÇÃO DO REPRESENTANTE LEGAL RESPONSÁVEL PELA ASSINATURA DO INSTRUMENTO CONTRATUAL.

Nome:

Cargo:

CI nº:

CPF nº:

OBS: Os valores unitários que constam das planilhas anexas integram esta proposta, assim como demais documentos pertinentes, em atendimento ao disposto no Edital.

_____ de _____ de 201_.

RAZÃO SOCIAL / CNPJ / NOME DO REPRESENTANTE LEGAL / ASSINATURA

Prefeitura Municipal de Macaúbas



PREFEITURA MUNICIPAL DE MACAÚBAS

Rua Dr. Vital Soares, 268 - 1º Andar – CEP: 46.500-000

Macaúbas – Bahia - Fone (77) 3473-1461

CNPJ: 13.782.461/0001-05



ANEXO XII MODELO DE DECLARAÇÃO DE ENQUADRAMENTO ME/EPP

REQUERIMENTO DE BENEFÍCIO DO TRATAMENTO DIFERENCIADO E DECLARAÇÃO PARA MICROEMPRESAS E EMPRESAS DE PEQUENO PORTE (Lei Complementar nº 123/2006).

À
COMISSÃO PERMANENTE DE LICITAÇÃO /CPL
REF.: TOMADA DE PREÇOS Nº /201_.

Eu _____, portador (a) da Carteira de Identidade R.G. nº. _____ - SSP/_____ e do CPF/MF nº _____, representante da empresa _____, CNPJ/MF nº _____, solicitamos na condição de MICROEMPRESA/EMPRESA DE PEQUENO PORTE, quando da sua participação na licitação, modalidade Pregão Presencial Nº 0__/2018, seja dado o tratamento diferenciado concedido a essas empresas com base na Lei Complementar nº. 123/2006. Declaramos ainda, que não existe qualquer impedimento entre os previstos nos incisos do § 4º do artigo 3º da Lei Complementar Federal nº. 123/2006, alterada pela Lei Complementar nº 147, de 7 de agosto de 2014.

Local e data

RAZÃO SOCIAL / CNPJ / NOME DO REPRESENTANTE LEGAL / ASSINATURA

Prefeitura Municipal de Macaúbas



PREFEITURA MUNICIPAL DE MACAÚBAS

Rua Dr. Vital Soares, 268 - 1º Andar – CEP: 46.500-000

Macaúbas – Bahia - Fone (77) 3473-1461

CNPJ: 13.782.461/0001-05



ANEXO XIII **MINUTA DO CONTRATO**

O **MUNICÍPIO DE MACAÚBAS**, com sede à Av. Dr. Vital Soares nº 268 1º andar Centro, CNPJ/MF nº 13.782.461/0001-05 neste ato representado por seu Prefeito, Sr. _____, portador da Carteira de Identidade nº _____ SSP/BA, CPF nº _____ e a **EMPRESA** _____ (nome da empresa), CNPJ/MF nº _____ situada à _____ (endereço da empresa), neste ato representado na forma dos seus Estatutos/Regimentos/Contrato Social, pelo Sr. _____ (nome do representante legal da empresa), portador de documento de identidade nº _____ SSP/_____, CPF/MF nº _____, doravante denominadas, respectivamente, **CONTRATANTE E CONTRATADA**, sob a égide da Lei Federal nº 8.666/93, e nos termos do processo administrativo de licitação, **TOMADA DE PREÇOS Nº /201_**, resolvem e acordam na celebração do presente instrumento contratual, visando a execução de obras/serviços, mediante as cláusulas e condições a seguir ajustadas:

CLÁUSULA PRIMEIRA - OBJETO

Constitui objeto do presente a contratação de empresa especializada para execução da obra de _____, obedecendo as condições oferecidas na Proposta de Preços da licitação de tomada de preços nº ____/201_ que, independente de transcrição, integra este instrumento.

Sub-Cláusula Primeira – A contratada ficará obrigada a aceitar nas mesmas condições contratuais, acréscimos ou supressões na prestação do serviço objeto da presente licitação, de até 25% (vinte e cinco por cento) do valor inicial atualizado do contrato para os acréscimos e de até 25% (vinte e cinco por cento) para as supressões, nos termos do Artigo 65, §1º, da Lei nº 8.666.

Sub-Cláusula Segunda – É vedada a subcontratação TOTAL do objeto, a associação da contratada com outrem, a cessão ou transferência, total ou parcial do contrato, bem como a fusão, cisão ou incorporação da contratada, não se responsabilizando o contratante por nenhum compromisso assumido por aquela com terceiros sem a anuência prévia da Contratante.

Sub-Cláusula Terceira – Os serviços objeto deste contrato não podem sofrer solução de continuidade durante todo o prazo da sua vigência, devendo ser executados por empregados da CONTRATADA, sob a inteira responsabilidade funcional e operacional desta, mediante vínculo de subordinação dos trabalhadores para com a empresa contratada, sobre os quais manterá estrito e exclusivo controle.

CLÁUSULA SEGUNDA – PRAZO DE VIGÊNCIA E EXECUÇÃO

O prazo de vigência do presente contrato é de 06 (seis) meses, a contar da data de sua assinatura, podendo ser prorrogado através de Termo Aditivo, nos termos do artigo 57, da Lei Federal nº 8.666/93, desde que observadas às normas legais vigentes; o prazo de execução é de 04 (quatro) meses, a contar após o transcurso de 10 (dez) dias da data de recebimento eletrônico (e-mail) da Ordem de Serviço a ser emitida pela Contratante, sendo admitida uma única prorrogação deste prazo (início da execução da obra), desde que sejam comprovados e aceitos os motivos apresentados pela Contratada.

Sub-Cláusula Única – A variação do valor contratual para fazer face ao reajuste de preços previsto no próprio contrato, as atualizações, compensações ou punições financeiras decorrentes das condições de pagamento nele previstas, bem como o empenho de dotações orçamentárias suplementares até o limite do seu valor corrigido, não caracterizam alteração do mesmo, podendo ser registrados por simples apostila, dispensando a celebração de aditamento.

CLÁUSULA TERCEIRA - DO PREÇO E DO REAJUSTE

Os serviços objeto deste contrato serão prestados pelos preços unitários constantes das planilhas em anexo, as quais correspondem aos preços unitários propostos pela CONTRATADA na licitação acima definida, dando-se ao presente contrato o valor global de _____ (.....).

Sub-Cláusula Primeira – Neste preço está incluído todos os custos com material de consumo, salários, encargos sociais, previdenciários e trabalhistas de todo o pessoal da CONTRATADA, como também fardamento, transporte de qualquer natureza, materiais empregados, inclusive ferramentas, utensílios e equipamentos utilizados, depreciação, aluguéis, administração, impostos, taxas, emolumentos e quaisquer outros custos que, direta ou indiretamente, se relacionem com o fiel cumprimento pela CONTRATADA das obrigações.

Sub-Cláusula Segunda – O valor do contrato será fixo, porém poderá ser corrigido anualmente mediante requerimento da contratada, após o interregno mínimo de um ano, contado a partir da data limite para a apresentação da proposta, pela variação do índice INCC (Índice Nacional de Custos da Construção) ou outro que vier a substituí-lo, e afetará exclusivamente as etapas/parcelas do empreendimento cujo atraso NÃO DECORRA DE CULPA DA CONTRATADA.

CLÁUSULA QUARTA - DOTAÇÃO ORÇAMENTÁRIA

EDITAL – TOMADA DE PREÇOS 9/2019

30/35

Prefeitura Municipal de Macaúbas



PREFEITURA MUNICIPAL DE MACAÚBAS

Rua Dr. Vital Soares, 268 - 1º Andar – CEP: 46.500-000

Macaúbas – Bahia - Fone (77) 3473-1461

CNPJ: 13.782.461/0001-05



As despesas para o custeio da execução das obras contratadas com base na citada licitação, no que couber, serão custeadas à conta dos recursos orçamentários, constantes de dotações consignadas no orçamento municipal vigente da Prefeitura Municipal de Macaúbas, definidas abaixo:

Unidade: 02.11.00 SECRETARIA DE CULTURA, ESPORTE, LAZER E TURISMO

27.812.096.1207 Const. e Ampl. de Quadras, Estádio e Praças de Esportes

4.4.90.51.00.00 Obras e Instalações

Fonte: 00 / 24

Sub-Cláusula Única – A CONTRATANTE consignará nos próximos exercícios em seu orçamento as dotações necessárias ao atendimento dos pagamentos previstos.

CLÁUSULA QUINTA - PAGAMENTO

O pagamento será efetuado pela Contratante APÓS A CONCLUSÃO DE CADA ETAPA PREVISTA NO CRONOGRAMA FÍSICO-FINANCEIRO, no prazo máximo de até 30 (trinta) dias contados da apresentação da fatura/nota fiscal contendo o detalhamento da execução do objeto e os materiais empregados juntamente com o Boletim de Medição e o Diário de Obras, com a execução devidamente atestada pelo setor técnico de engenharia desta Prefeitura, através de ordem bancária, para crédito em banco, agência e conta-corrente indicados pelo CONTRATADO.

Sub-Cláusula Primeira – Os pagamentos decorrentes deste instrumento, cujos valores não ultrapassem o limite de que trata o inciso II do art. 24 da Lei nº 8.666/93, serão efetuados em até 05 (cinco) dias úteis, contados da apresentação da fatura.

Sub-Cláusula Segunda – A CONTRATADA somente emitirá Nota Fiscal/Fatura, após aprovação do valor da medição apresentada, obrigatoriamente acompanhada da planilha de medição, com detalhamento dos serviços executados, e de memória de cálculo detalhada.

Sub-Cláusula Terceira – O pagamento será precedido de consulta, para comprovação de cumprimento dos requisitos de habilitação estabelecidos neste edital.

Sub-Cláusula Quarta – Na hipótese de irregularidade, o CONTRATADO deverá regularizar a sua situação no prazo de até 05 (cinco) dias, sob pena de aplicação das penalidades previstas no edital e seus anexos e rescisão do contrato.

Sub-Cláusula Quinta – Havendo erro na apresentação da Nota Fiscal/Fatura ou dos documentos pertinentes à contratação, ou, ainda, circunstância que impeça a liquidação da despesa, o pagamento ficará pendente até que o CONTRATADO providencie as medidas saneadoras. Nesta hipótese, o prazo para pagamento iniciar-se-á após a regularização da situação, não acarretando qualquer ônus para a CONTRATANTE.

Sub-Cláusula Sexta – Sobre o valor devido ao CONTRATADO, a Administração efetuará a retenção dos impostos devidos, nos termos da legislação pertinente.

Sub-Cláusula Sétima – Se o CONTRATADO for optante pelo Simples Nacional, nos termos da Lei Complementar nº 123/06, não sofrerá a retenção tributária quanto aos impostos e contribuições abrangidos por aquele regime. No entanto, o pagamento ficará condicionado à apresentação de comprovação por meio de documento oficial de que faz jus ao tratamento tributário favorecido previsto na referida Lei Complementar.

Sub-Cláusula Oitava – O CONTRATANTE deduzirá do montante a ser pago os valores correspondentes às multas e/ou indenizações devidas pelo CONTRATADO.

Sub-Cláusula Nona – É vedado ao CONTRATADO transferir a terceiros os direitos ou créditos decorrentes do contrato.

Sub-Cláusula Décima – Quando da ocorrência de eventuais atrasos de pagamento provocados exclusivamente pelo CONTRATANTE, o valor devido deverá ser acrescido de compensação financeira, e sua apuração se fará desde a data de seu vencimento até a data do efetivo pagamento, em que os juros de mora serão calculados à taxa de 0,5% (meio por cento) ao mês, ou 6% (seis por cento) ao ano, mediante aplicação das seguintes fórmulas:

$I = (TX/100)/365$

$EM = I \times N \times VP$, onde:

I =, Índice de compensação financeira;

TX = Percentual da taxa de juros de mora anual;

EM = Encargos moratórios;

N = Número de dias entre a data prevista para o pagamento e a do efetivo pagamento;

VP = Valor da parcela em atraso.

Sub-Cláusula Décima Primeira – Qualquer pagamento, somente será efetuado mediante apresentação da respectiva Nota Fiscal emitida em nome do CONTRATANTE, acompanhada da Fatura correspondente em 03 (três) vias. Além disso, a partir da 2ª (segunda) fatura, deverão também ser

EDITAL – TOMADA DE PREÇOS 9/2019

31/35

Prefeitura Municipal de Macaúbas



PREFEITURA MUNICIPAL DE MACAÚBAS

Rua Dr. Vital Soares, 268 - 1º Andar – CEP: 46.500-000

Macaúbas – Bahia - Fone (77) 3473-1461

CNPJ: 13.782.461/0001-05



apresentadas as guias de recolhimento das contribuições devidas ao INSS e ao FGTS cujo vencimento estabelecido em lei tenha ocorrido no mês anterior. Nenhum pagamento isentará a CONTRATADA das responsabilidades contratuais, nem implicará em aprovação definitiva dos serviços executados, total ou parcialmente.

CLÁUSULA SEXTA - ALTERAÇÃO DO VALOR

O valor estipulado na Cláusula Terceira será reajustado/revisto por meio de termo aditivo e nas hipóteses do Artigo 65 da Lei nº 8.666/1993, ficando o CONTRATADO obrigado a aceitar o quanto disposto no §1º do referido dispositivo legal.

CLÁUSULA SÉTIMA - OBRIGAÇÕES DA CONTRATADA:

Além das obrigações contidas neste Contrato por determinação legal, obriga-se a:

- a) executar os serviços objeto deste Contrato de acordo com as especificações e/ou normas da ABNT exigida, observar Projeto Básico / Memorial Descritivo / Especificações (Anexo I), devendo iniciar os serviços após a publicação da Ordem de Serviço no Diário Oficial do Município e no prazo máximo de até 10 (dez) dias úteis;
- b) disponibilizar o material de consumo necessário para a realização dos serviços;
- c) arcar com todas as despesas decorrentes de transporte, alimentação, assistência médica e de pronto socorro de seus empregados;
- d) promover, por sua conta e risco, o transporte de seus empregados, dos equipamentos, materiais e utensílios necessários à execução dos serviços objeto deste Contrato;
- e) responder pelas obrigações, despesas, encargos trabalhistas, securitários, previdenciários e outros, na forma da legislação em vigor relativo aos empregados utilizados na execução dos serviços ora contratados, sendo-lhe defeso invocar a existência desse contrato para tentar eximir-se daquelas obrigações ou transferi-las à contratante;
- f) zelar pela boa e completa execução dos serviços contratados e facilitar, por todos os meios ao seu alcance, a ampla ação fiscalizadora dos prepostos designados pelo Contratante, atendendo prontamente as observações e exigências que lhe forem solicitadas;
- g) efetuar pontualmente o pagamento de todas as taxas e impostos que incidam ou venham a incidir sobre as suas atividades e/ou sobre a execução do objeto do presente Contrato, inclusive as obrigações sociais e previdenciárias e trabalhistas dos seus empregados;
- h) apresentar, sempre que solicitado pela CONTRATANTE, folha de pagamento de seus empregados, Guias de Recolhimento das Contribuições Sociais e previdenciárias (INSS, FGTS e PIS), sob pena, em caso de recusa ou falta de exibição dos mesmos, de ser susgado o pagamento de quaisquer faturas que lhes forem devidas, até o cumprimento desta obrigação;
- i) comunicar ao CONTRATANTE, qualquer anormalidade que interfira no bom andamento dos serviços, objeto do presente Contrato, provocada por empregados da Contratada, inclusive indicando o nome do responsável;
- j) providenciar e manter atualizadas todas as licenças e alvarás junto as repartições competentes, necessários à execução dos serviços objeto do presente contrato, efetuando pontualmente todos os pagamentos de taxas e impostos que incidam ou venham incidir sobre as suas atividades;
- k) arcar com todo e qualquer dano ou prejuízo, de qualquer natureza, causados à contratante e/ou a terceiros por sua culpa, ou em consequência de erros, imperícia própria, ou de auxiliares que estejam sob sua responsabilidade na execução dos serviços contratados;
- l) observar e respeitar as Legislações Federal, Estadual e Municipal, relativas a prestação dos seus serviços; cumprir rigorosamente as disposições da Lei 8.666/93.
- m) manter, durante toda a execução do contrato, em compatibilidade com as obrigações por ele assumidas, todas as condições de habilitação e qualificação exigidas na licitação.
- n) exigência de comprovação mensal junto ao setor financeiro competente, do cumprimento das obrigações trabalhistas, fiscais, tributárias e previdenciárias, incluindo-se o pagamento dos direitos previstos na Consolidação das Leis do Trabalho e nas Convenções, Dissídios ou Acordos Coletivos de trabalho, obrigações decorrentes do cumprimento das normas de segurança e medicina do trabalho, bem como das normas e legislação especializadas de proteção ao meio ambiente, comprovação de pagamento de salários, FGTS e os demais encargos de natureza trabalhista;
- o) obrigação do contratado de exibir os instrumentos de rescisão de contratos de trabalho vinculados à execução do contrato;
- p) Registrar o Contrato no CREA e apresentar o comprovante de pagamento da "Anotação de Responsabilidade Técnica", antes da emissão da primeira fatura.
- q) Fornecer e colocar no local das obras / serviços placa de divulgação e identificação da mesma, e

EDITAL – TOMADA DE PREÇOS 9/2019

32/35

Rua Dr. Vital Soares 1º Andar | 268 | Centro | Macaúbas-Ba

pmmacaubas.ba.ipmbrasil.org.br

Este documento foi assinado digitalmente por SERASA Experian
7A44D4F0E130CADEB29434B8DAE8C7E9

Prefeitura Municipal de Macaúbas



PREFEITURA MUNICIPAL DE MACAÚBAS

Rua Dr. Vital Soares, 268 - 1º Andar – CEP: 46.500-000

Macaúbas – Bahia - Fone (77) 3473-1461

CNPJ: 13.782.461/0001-05



placa de inauguração, quando for o caso, as quais serão confeccionadas de acordo com o manual apropriado a ser fornecido pela CONTRATANTE.

r) Matricular os serviços no INSS e entregar à CONTRATANTE as guias de recolhimento das contribuições devidas ao INSS e ao FGTS, nos termos da legislação específica em vigor. As referidas guias serão acompanhadas de declaração elaborada em papel timbrado do CONTRATADO, carimbada e assinada por pessoa legalmente habilitada para tal fim, atestando, sob as penas da lei, que as mesmas correspondem fielmente ao total da mão-de-obra empregada nos serviços contratados.

s) Manter no local das obras / serviços um "Diário de Ocorrências / Diário de Obras", no qual serão feitas anotações diárias referentes ao andamento dos serviços, qualidade dos materiais, mão-de-obra, como também reclamações, advertências e principalmente problemas de ordem técnica que requeiram solução, por uma das partes. Este Diário, devidamente rubricado pela Fiscalização e pela CONTRATADA, em todas as vias, ficará em poder da CONTRATANTE após a conclusão das obras / serviços.

t) Obedecer às normas de higiene e prevenção de acidentes, a fim de garantir a salubridade e a segurança nos acampamentos e nos canteiros de serviços.

u) Responder por todos os ônus e obrigações concernentes às legislações Fiscal, Previdenciária, Trabalhista e Comercial, inclusive os decorrentes de acidentes de trabalho.

v) Responder financeiramente, sem prejuízo de medidas outras que possam ser adotadas, por quaisquer danos causados à União, Estado, Município ou terceiros, em razão da execução das obras / serviços.

x) Manter, durante toda a execução do contrato, todas as condições de habilitação e qualificação exigidas na licitação.

y) Responsabilizar-se pela qualidade das obras, materiais e serviços, devendo promover as readaptações sempre que detectadas impropriedades que possam comprometer a consecução do objeto contratado.

z) Permitir o livre acesso dos servidores/fiscais da contratante e da concedente, bem como dos órgãos de controle interno e externo, aos documentos e registros contábeis.

CLÁUSULA OITAVA - OBRIGAÇÕES DO CONTRATANTE

Além das obrigações previstas no presente Contrato por determinação legal. O CONTRATANTE obriga-se a:

1. Designar prepostos para conferir, fiscalizar, apontar falhas e atestar a execução do serviço;
2. Efetuar, nos prazos indicados, os pagamentos devidos à CONTRATADA;
3. Notificar, por escrito, à CONTRATADA, quando da aplicação de multas previstas neste contrato;
4. Prestar esclarecimentos e informações à contratada que visem orientá-la na correta prestação dos serviços pactuados, dirimindo as questões omissas neste instrumento assim como dar-lhe ciência de qualquer alteração no presente Contrato.

CLÁUSULA NONA - DO REGIME DE EXECUÇÃO

O presente contrato será realizado em regime de EMPREITADA POR PREÇO GLOBAL devendo as obras/serviços, objeto deste contrato, serem desenvolvidos por profissionais habilitados conforme a lei, nos seus Conselhos Profissionais, e qualificados para as atividades a que se propõem.

CLÁUSULA DÉCIMA - DA FISCALIZAÇÃO

A fiscalização dos serviços, ora contratados, será exercida pela CONTRATANTE através do Sr. _____, ocupante do cargo de _____, pessoa com poderes para:

- a) recusar os serviços que não tenham sido executados de acordo com as condições especificadas neste contrato;
- b) comunicar à Contratada, quaisquer irregularidades encontradas na execução dos serviços, estabelecendo prazos para que as mesmas sejam regularizadas;
- c) notificar, advertir e denunciar o contratado em caso de descumprimento dos itens a até o, constantes na Cláusula Segunda.

CLÁUSULA DÉCIMA PRIMEIRA - RECEBIMENTO DAS OBRAS

O recebimento provisório e definitivo da obra serão efetuados de acordo com o estabelecido no instrumento convocatório e nos termos da Lei Federal nº 8.666/93

Realizada a medição final, a Contratada deverá solicitar, de maneira formal, ao responsável pelo acompanhamento e fiscalização da Obra, o seu recebimento provisório, acompanhado dos seguintes documentos:

- a) Relação nominal do(s) responsável(is) técnico(s) pelo objeto contratado, com discriminação de categoria(s) e número(s) de registro(s) profissional(is), função(ões) e período de atuação de cada um;

Prefeitura Municipal de Macaúbas



PREFEITURA MUNICIPAL DE MACAÚBAS

Rua Dr. Vital Soares, 268 - 1º Andar – CEP: 46.500-000

Macaúbas – Bahia - Fone (77) 3473-1461

CNPJ: 13.782.461/0001-05



- b) Cópia do diário de obra;
- c) Minuta do atestado a ser fornecido;
- d) Outros documentos a critério do Órgão Contratante.

A Contratante, através do responsável pelo acompanhamento e fiscalização da obra, deverá providenciar termo circunstanciado de recebimento provisório, no prazo máximo de 15 (quinze) dias contados da solicitação que lhe fizer a Contratada. Tal documento deverá ser firmado também pela Contratada.

CLÁUSULA DÉCIMA SEGUNDA - DA FACULDADE DE EXIGIBILIDADE

Fica estabelecido que na hipótese da CONTRATANTE deixar de exigir qualquer condição deste Contrato, tal faculdade não importará em novação, não se caracterizando como renúncia de exigi-la em oportunidades futuras.

CLÁUSULA DÉCIMA TERCEIRA – DAS GARANTIAS

No prazo de até 10 (dez) dias úteis, a contar da assinatura do contrato a CONTRATADA fica obrigada a prestar garantia no valor correspondente a 02% (dois por cento) do valor do contrato, podendo optar por uma das seguintes modalidades:

- a) Caução em dinheiro ou títulos da dívida pública;
- b) Seguro garantia;
- c) Fiança bancária.

A validade da garantia, qualquer que seja a modalidade escolhida, deverá abranger um período mínimo de 3 (três) meses após o término da vigência contratual. No caso de alteração do valor do contrato, ou prorrogação de sua vigência, a GARANTIA DEVERÁ SER AJUSTADA à nova situação ou renovada, seguindo os mesmos parâmetros utilizados quando da contratação.

CLÁUSULA DÉCIMA QUARTA - DAS PENALIDADES

O descumprimento parcial ou total de qualquer das cláusulas contratuais sujeitará o contratado às sanções previstas na Lei Federal nº 8.666/93, garantida a prévia e ampla defesa em processo administrativo.

A inexecução parcial ou total das obrigações contratuais ensejará a aplicação das seguintes penalidades:

- a) Perda da garantia;
 - b) Multas percentuais sobre o valor do contrato;
 - c) Suspensão do direito de licitar e contratar com a Administração Pública Estadual;
 - d) Declaração de inidoneidade para licitar e contratar com a Administração Pública Estadual.
- A multa será graduada de acordo com a gravidade da infração, nos seguintes limites máximos:
- multa moratória de até 0,25% (zero vírgula vinte e cinco por cento) por dia de atraso injustificado sobre o valor da parcela inadimplida, até o limite de 45 (quarenta e cinco) dias;
 - em se tratando de inobservância do prazo fixado para apresentação da garantia (seja para reforço ou por ocasião de prorrogação), aplicar-se-á multa de 0,07% (sete centésimos por cento) do valor do contrato por dia de atraso, observado o máximo de 2% (dois por cento), de modo que o atraso superior a 10 (dez) dias autorizará a Administração contratante a promover a rescisão do contrato;
 - as penalidades de multa decorrentes de fatos diversos serão consideradas independentes entre si;
 - multa compensatória de até 20% (vinte por cento) sobre o valor total do contrato, no caso de inexecução total do objeto.

A CONTRATANTE se reserva ao direito de descontar do pagamento devido à CONTRATADA o valor de qualquer multa porventura imposta em virtude do descumprimento das condições estipuladas no contrato.

As multas não têm caráter compensatório e o seu pagamento não eximirá a contratada da responsabilidade por perdas e danos decorrentes da inexecução total ou parcial das obrigações assumidas.

A CONTRATADA deverá alegar os motivos de força maior ou de casos fortuitos dentro de 10 (dez) dias da sua ocorrência e apresentar os documentos comprobatórios até 15 (quinze) dias, após a cessação do mesmo para serem apreciados devendo a Contratante no prazo de 05 (cinco) dias, a contar do recebimento dos documentos, aceitar ou recusar os motivos alegados dando por escrito as razões de sua eventual recusa.

CLÁUSULA DÉCIMA QUINTA - DA RESCISÃO

A inexecução, total ou parcial, deste Contrato ensejará a sua rescisão com as consequências

Prefeitura Municipal de Macaúbas



PREFEITURA MUNICIPAL DE MACAÚBAS

Rua Dr. Vital Soares, 268 - 1º Andar – CEP: 46.500-000

Macaúbas – Bahia - Fone (77) 3473-1461

CNPJ: 13.782.461/0001-05



contratuais e as previstas na Lei nº. 8.666/93.

O CONTRATANTE poderá rescindir administrativamente o presente contrato nas hipóteses previstas nos incisos I a XII, XVII e XVIII do art. 78 da Lei 8.666/93.

Nas hipóteses de rescisão com base nos incisos I a XI e XIII do art. 78 da Lei 8.666/93 não cabe ao contratado direito a qualquer indenização.

O Contratante poderá considerar o presente Contrato rescindido de pleno direito, sem que assista à Contratada, direito a qualquer indenização, nas hipóteses em que:

- a) A Contratada abandonar ou suspender a execução dos serviços, salvo por motivo de caso fortuito ou de força maior, devidamente, comprovados;
- b) A Contratada infringir quaisquer das Cláusulas contratuais;
- c) A Contratada requerer ou tiver sido declarada a falência, concordata, insolvência ou dissolução judicial ou extrajudicial;

CLÁUSULA DÉCIMA SEXTA – DA LEGISLAÇÃO – O presente contrato reger-se-á pelo disposto na Lei 8.666/93, e os casos omissos, aplicar-se-ão subsidiariamente as normas de direito civil pertinentes.

CLÁUSULA DÉCIMA SÉTIMA – DO RECONHECIMENTO DOS DIREITOS DA ADMINISTRAÇÃO – O CONTRATADO reconhece desde já os direitos do CONTRATANTE, em caso de rescisão administrativa prevista no Artigo 77 da Lei nº. 8.666/1993.

CLÁUSULA DÉCIMA OITAVA – DA VINCULAÇÃO – O presente contrato se vincula aos termos do processo administrativo de licitação – Tomada de Preços nº. ____/201__.

CLÁUSULA DÉCIMA NOVA – DA ELEIÇÃO DO FORO

As partes contratantes elegem o Fórum da Comarca de Macaúbas, para dirimir qualquer dúvida do presente contrato, renunciando a qualquer outro por mais privilegiado que seja.

E, por estarem assim justos e contratados, assinam o presente contrato em duas vias digitadas, todas de igual forma e teor, contratante e contratada, na presença de duas testemunhas a tudo presentes. Macaúbas, __ de ____ de 201__.

CONTRATANTE

Prefeitura Municipal de Macaúbas

CONTRATADO

Testemunhas:

.....
NOME:

CPF:

.....
NOME:

CPF:

Prefeitura Municipal de Macaúbas

CAIXA

Lançado no SIGA
Em 25/02/20
Ass.:

CONTRATO DE REPASSE Nº 2649.0263148-17/2008 / Ministério do Esporte / CAIXA

CONTRATO DE REPASSE QUE ENTRE SI CELEBRAM A UNIÃO, POR INTERMÉDIO DO MINISTÉRIO DO ESPORTE, REPRESENTADO PELA CAIXA ECONÔMICA FEDERAL, E O MUNICÍPIO de Macaúbas, OBJETIVANDO A EXECUÇÃO DO ESPORTE E LAZER NA CIDADE.

Processo nº 2649.0263148-17

Por este instrumento particular, as partes adiante nominadas e qualificadas, têm, entre si, justo e acordado o Contrato de Repasse de recursos orçamentários, em conformidade com as disposições contidas no Decreto nº 93.872, de 23 de dezembro de 1986, na Lei nº 8.666, de 21 de junho de 1993 e suas alterações, nas Instruções Normativas da STN/MF nº 01, de 15 de janeiro de 1997, e suas alterações e nº 01, de 17 de outubro de 2005, e suas alterações, na Lei Complementar nº 101, de 04 de maio de 2000, na Lei nº 11.439, de 29 de dezembro de 2006, na Portaria do Ministério do Esporte nº 52, de 13 de abril de 2005, bem como no Contrato de Prestação de Serviços firmado entre o Ministério do Esporte e a Caixa Econômica Federal e demais normas que regulam a espécie, as quais os partícipes, desde já, se sujeitam, na forma a seguir ajustada:

I - CONTRATANTE - A União, por intermédio do Ministério do Esporte, representado pela Caixa Econômica Federal, instituição financeira sob a forma de empresa pública, dotada de personalidade jurídica de direito privado, criada pelo Decreto-Lei nº 759, de 12 de agosto de 1969 e constituída pelo Decreto nº 66.303, de 6 de março de 1970, regida pelo Estatuto aprovado pelo Decreto nº 5.056, de 29 de abril de 2004, com sede no Setor Bancário Sul, Quadra 04, Lote 3/4, Brasília-DF, inscrita no CNPJ-MF sob o nº 00.360.305/0001-04, na qualidade de Agente Operador, nos termos dos instrumentos supracitados, neste ato representada por Carlos Roberto Pereira, RG nº 0157626 SSP-AL, CPF nº 088.467.154-20, residente e domiciliado à Av. Cinquentenário, 1187 - Centro - Itabuna/BA - CEP 45600-006, conforme procuração lavrada em notas do 2º ofício de Notas e Protestos, no livro 2318 fls 138, em 31/05/2004, doravante e denominada simplesmente CONTRATANTE.

II - CONTRATADO - Município de Macaúbas, inscrito no CNPJ-MF sob o nº 13.782.461/0001-05, neste ato representado pelo respectivo Prefeito, Sr. Amélio Costa Júnior, portador do RG nº 2.297.250 SSP/BA e CPF nº 341.016.835-49, residente e domiciliado à Rua Antônio A. S. Filho, s/n - Centro - Macaúbas/BA - CEP: 46500-000, doravante denominado simplesmente CONTRATADO.

CLÁUSULA PRIMEIRA - DO OBJETO

1 - O presente Contrato de Repasse tem por finalidade a transferência de recursos financeiros da União para a execução de Construção de Duas Quadras Poliesportivas Cobertas, no Município de MACAUBAS.

CLÁUSULA SEGUNDA - DO PLANO DE TRABALHO

2 - O detalhamento dos objetivos, metas e etapas de execução com os respectivos cronogramas, devidamente justificados, para o período de vigência deste Contrato de Repasse constam do Plano de Trabalho e dos respectivos Projetos Técnicos, anexos ao Processo acima identificado, que passa a fazer parte integrante deste Instrumento, independentemente de transcrição.

2.1 - A eficácia deste Contrato de Repasse está condicionada à apresentação pelo CONTRATADO da documentação abaixo especificada, no prazo de 120 (cento e vinte dias) dias da assinatura do presente Instrumento Contratual, e à análise favorável pela CONTRATANTE, que deverá ocorrer em até 30 (trinta) dias da entrega da documentação pelo CONTRATADO: Técnica de Engenharia, e Jurídica.

2.2 - O CONTRATADO, desde já e por este Contrato de Repasse, reconhece e dá sua anuência, que o não cumprimento da(s) exigência(s), no prazo acima estipulado, ou a não aprovação da proposta pela CONTRATANTE, implicará a rescisão de pleno direito do presente contrato, independentemente de notificação.

27.047 v013 micro

1

Prefeitura Municipal de Macaúbas



CLÁUSULA TERCEIRA - DAS OBRIGAÇÕES

3 - Como forma mútua de cooperação na execução do objeto previsto na Cláusula Primeira, são obrigações das partes:

3.1 - DA CONTRATANTE

- a) manter o acompanhamento da execução do empreendimento, bem como atestar a aquisição dos bens pelo CONTRATADO, constantes do objeto previsto no Plano de Trabalho integrante deste Contrato de Repasse;
- b) transferir ao CONTRATADO os recursos financeiros, na forma do cronograma de execução financeira aprovado, observando o disposto na Cláusula Sexta deste Contrato de Repasse e a disponibilidade financeira do Gestor do Programa;
- c) analisar as eventuais solicitações de reformulação do Plano de Trabalho feitas pelo CONTRATADO, submetendo-as, quando for o caso ao Gestor do Programa;
- d) publicar no Diário Oficial da União o extrato deste Contrato de Repasse e de suas alterações, dentro do prazo estabelecido pelas normas em vigor;
- e) receber e analisar as prestações de contas encaminhadas pelo CONTRATADO.

3.2 - DO CONTRATADO

- a) executar os trabalhos necessários à consecução do objeto, a que alude este Contrato de Repasse, observando critérios de qualidade técnica, os prazos e os custos previstos;
- b) ter consignado no Orçamento do corrente exercício ou, em prévia lei que autorize sua inclusão, os subprojetos ou subatividades decorrentes deste Contrato de Repasse e, no caso de investimento que extrapole o exercício, consignar no Plano Plurianual os recursos para atender às despesas em exercícios futuros que, anualmente constarão do Orçamento, podendo o CONTRATADO ser arguido pelos Órgãos de controle interno e externo pela eventual inobservância ao preceito contido nesta letra;
- c) manter, em Agência da CAIXA, conta bancária vinculada ao Contrato de Repasse;
- d) apresentar à CONTRATANTE relatórios de execução físico-financeira relativos a este Contrato de Repasse, bem como da integralização da contrapartida em periodicidade compatível com o cronograma de execução estabelecido;
- e) prestar contas dos recursos transferidos pelo Ministério do Esporte, junto à CONTRATANTE, inclusive de eventuais rendimentos provenientes das aplicações financeiras legalmente autorizadas;
- f) propiciar, no local da execução das obras/serviços, os meios e as condições necessários para que a CONTRATANTE possa realizar inspeções periódicas, bem como os órgãos de controle externo;
- g) compatibilizar o objeto deste Contrato de Repasse com normas e procedimentos de preservação ambiental municipal, estadual ou federal, conforme o caso;
- h) restituir, observado o disposto na Cláusula Oitava, o saldo dos recursos financeiros não utilizados;
- i) observar o disposto na Lei nº 8666, de 21 de junho de 1993 e suas alterações, na Lei nº 10.520/02, no Decreto nº 5.504/05 e na IN STN 01, de 15 de janeiro de 1997 para a contratação de empresas para a execução do objeto deste Contrato de Repasse, bem como utilizar a modalidade de licitação Pregão para os casos de contratação de bens e serviços comuns, obedecendo o disposto nos incisos I a V do art. 1º da Portaria Interministerial (Ministério do Planejamento, Orçamento e Gestão e Ministério da Fazenda) nº 217, de 31.07.06, a qual o contratado declara conhecer seu inteiro conteúdo;
- j) observar as condições para recebimento de recursos da União e para inscrição em restos a pagar, relativamente aos recursos contratados a título de contrapartida, estabelecidas na Lei Complementar nº 101, de 4.5.2000;
- k) adotar o disposto nas Leis 10.048, de 18.11.2000, e 10.098, de 19.12.2000, e no Decreto 5.296, de 02.12.2004, relativamente à promoção de acessibilidade das pessoas portadoras de deficiência física ou com mobilidade reduzida;
- l) divulgar, em qualquer ação promocional relacionada ao objeto e/ou objetivo do Contrato, o nome do Programa, a origem do recurso, o valor do financiamento e o nome do CONTRATANTE e do Gestor do Programa, como entes participantes, obrigando-se o CONTRATADO a comunicar expressamente à CAIXA a data, forma e local onde ocorrerá a ação promocional, com antecedência mínima de 72 (setenta e duas) horas, sob pena de suspensão da liberação dos recursos financeiros;
- m) notificar os partidos políticos, sindicatos de trabalhadores e entidades empresariais, com sede no Município, da liberação dos recursos, no prazo de dois dias úteis, contados da data de recebimentos dos recursos;
- n) comprometer-se a realizar o empreendimento em local próximo à instituição beneficiada, com fácil acesso aos usuários, com destinação do espaço esportivo ao atendimento de alunos do ensino fundamental, médio e superior, em consonância com os objetivos e a finalidade estabelecidos para o Programa Segundo Tempo. (Para operações de Implantação de Infra-estrutura para o Desenvolvimento do Esporte Educacional, cuja localização do empreendimento seja fora da área física da escola ou entidade parceira)
- o) cumprir o disposto no art. 17, inciso II, da Constituição Federal, que versa sobre o dever do Estado de fomentar práticas desportivas formais e não-formais, como direito de cada um, observada a destinação de recursos públicos para a promoção prioritária do desporto educacional e, em casos específicos, para a do desporto de alto rendimento;
- p) comprometer-se a zelar pelo correto aproveitamento/funcionamento dos bens resultantes deste Contrato de Repasse, bem como sua manutenção;
- q) tomar outras providências necessárias à boa execução do objeto deste Contrato de Repasse.

27.047 v013 micro

2

Prefeitura Municipal de Macaúbas



CLÁUSULA QUARTA - DO VALOR

4 - A CONTRATANTE transferirá ao CONTRATADO, de acordo com o cronograma de execução financeira e com o plano de aplicação constantes do Plano de Trabalho, até o valor de R\$ 585.000,00 (quinhentos e oitenta e cinco mil reais).

4.1 - A título de contrapartida, o CONTRATADO alocará a este Contrato de Repasse, de acordo com o cronograma de execução financeira, o valor de R\$ 30.789,47 (trinta mil, setecentos e oitenta e nove reais e quarenta e sete centavos).

4.2 - Os recursos transferidos pela União e os recursos do CONTRATADO destinados a este Contrato de Repasse, figurarão no Orçamento do CONTRATADO, obedecendo ao desdobramento por fontes de recursos e elementos de despesa.

4.3 - Recursos adicionais que venham ser necessários à consecução do objeto deste Contrato terão seu aporte sob responsabilidade exclusiva do CONTRATADO.

4.4 - A movimentação financeira, inclusive da contrapartida financeira, deve ser efetuada, obrigatoriamente, na conta vinculada a este Contrato de Repasse.

CLÁUSULA QUINTA - DA AUTORIZAÇÃO PARA INÍCIO DAS OBRAS/SERVIÇOS

5 - O CONTRATADO, por meio deste Instrumento, manifesta sua expressa concordância em aguardar a autorização escrita da CONTRATANTE para o início das obras e/ou serviços objeto deste Contrato de Repasse.

5.1 - A autorização mencionada acima ocorrerá após a finalização do processo de análise pós-contratual.

5.2 - Eventuais obras e/ou serviços executados antes da autorização da CONTRATANTE não serão objeto de medição com vistas à liberação de recursos até a emissão da autorização acima disposta.

CLÁUSULA SEXTA - DA LIBERAÇÃO E DA AUTORIZAÇÃO DE SAQUE DOS RECURSOS

6 - A liberação dos recursos financeiros será feita diretamente em conta bancária vinculada a este Contrato de Repasse, após sua publicação no Diário Oficial da União, cumpridas as exigências explicitadas na Cláusula Segunda e após autorização para início das obras/serviços disposta na Cláusula Quinta, e ocorrerá em conformidade com o cronograma físico-financeiro aprovado, respeitando a disponibilidade financeira do Gestor do Programa e atendidas as exigências cadastrais vigentes.

6.1 - A autorização de saque dos recursos creditados na conta vinculada será feita em parcelas, de acordo com o cronograma físico-financeiro, após atestada, pela CONTRATANTE, a execução física e a comprovação do aporte da contrapartida financeira da etapa correspondente e após a comprovação financeira da etapa anterior pelo CONTRATADO.

6.2 - O saque da última parcela ficará condicionado ao ateste, pela CONTRATANTE, da execução total do empreendimento objeto deste Contrato de Repasse, bem como à comprovação, pelo CONTRATADO, da integral aplicação do valor relativo à contrapartida exigível.

CLÁUSULA SÉTIMA - DA CLASSIFICAÇÃO ORÇAMENTÁRIA E FINANCEIRA DOS RECURSOS

7 - As despesas com a execução deste Contrato de Repasse correrão à conta de recursos alocados nos respectivos orçamentos dos partícipes para o exercício de 2008.

7.1 - As despesas da CONTRATANTE correrão à conta de recursos alocados no orçamento do Gestor, Unidade Gestora 180006, Gestão 0001, na(s) Fonte(s) de Recursos 444042, com emissão de empenho(s) pela Caixa Econômica Federal no seguinte programa:

a) Programa de Trabalho:

R\$ 585.000,00 (quinhentos e oitenta e cinco mil reais), 2781212505450, Nota de Empenho nº 100, emitida em 2008NE000492.

27.047 v013 micro

3

Prefeitura Municipal de Macaúbas



7.2 – A eficácia do presente Contrato de Repasse está condicionada à validade do(s) empenho(s) acima citado(s), que é determinada por instrumento legal, findo o qual, sem a total liberação dos recursos, este Contrato fica automaticamente extinto.

7.3 - A despesa do CONTRATADO com a execução deste Contrato de Repasse, a título de contrapartida, correrá à conta de recursos alocados no seu orçamento.

CLÁUSULA OITAVA - DA EXECUÇÃO FINANCEIRA

8 - A execução financeira deste Contrato de Repasse deverá atender às condições estabelecidas nesta Cláusula.

8.1 - A programação e a execução deverão ser realizadas em separado, de acordo com a natureza e a fonte, se for o caso.

8.2 - Os recursos transferidos pela CONTRATANTE não poderão ser utilizados para o pagamento de despesas relativas a período anterior ou posterior à vigência deste Contrato de Repasse.

8.3 - Os recursos transferidos pela CONTRATANTE não poderão ser utilizados em finalidade diversa da estabelecida neste Instrumento.

8.4 - Os recursos transferidos pela CONTRATANTE deverão ser movimentados, única e exclusivamente, na Caixa Econômica Federal, Agência nº 1054-5, em conta bancária de nº 006.00647083-8, vinculada a este Contrato de Repasse.

8.4.1 - Os recursos transferidos, enquanto não utilizados, serão aplicados em caderneta de poupança se o prazo previsto para sua utilização for igual ou superior a um mês, ou em fundo de aplicação financeira de curto prazo ou operação de mercado aberto lastreada em títulos da dívida pública federal, quando a sua utilização estiver prevista para prazo menor que um mês.

8.4.1.1 - Fica a CONTRATANTE autorizada a promover as aplicações dos recursos creditados na conta bancária vinculada a este Contrato de Repasse nas hipóteses e segundo as modalidades de aplicação previstas nesta Cláusula.

8.4.2 - As receitas financeiras auferidas na forma deste item serão computadas a crédito deste Contrato de Repasse, podendo ser aplicadas dentro da vigência contratual na consecução/ampliação de seu objeto e devendo constar de demonstrativo específico que integrará a prestação de contas, vedada a sua utilização como contrapartida.

8.4.2.1 - Na ocorrência de rendimentos negativos na aplicação financeira que comprometam a execução do objeto contratual, fica o CONTRATADO obrigado ao aporte adicional de contrapartida.

8.5 - Eventuais saldos financeiros verificados quando da conclusão, denúncia, rescisão ou extinção do Contrato de Repasse, inclusive os provenientes das receitas obtidas em aplicações financeiras realizadas, após conciliação bancária da conta vinculada a este Instrumento, deverão ser restituídos à UNIÃO FEDERAL no prazo improrrogável de 30 (trinta) dias do evento, na forma indicada pela CAIXA na época da restituição.

8.5.1 - Deverão ser restituídos, ainda, todos os valores transferidos, acrescidos de juros legais e atualizados monetariamente, a partir da data do recebimento, na forma da legislação aplicável aos débitos para com a Fazenda Nacional, nos seguintes casos:

- a) quando não for executado o objeto pactuado neste Instrumento;
- b) quando não for apresentada, no prazo regulamentar, a respectiva prestação de contas parcial ou final;
- c) quando os recursos forem utilizados em finalidade diversa da estabelecida neste Instrumento;
- d) quando houver utilização dos valores resultantes de aplicações financeiras em desacordo com o estabelecido no item 8.4.2.

8.5.2 - O CONTRATADO, nas hipóteses previstas nos itens 8.5 e 8.5.1, será notificado para que, no prazo máximo de 30 (trinta) dias, a contar do recebimento da notificação, restitua os valores dos repasses acrescidos de juros legais e atualizados monetariamente.

8.5.3 - Vencido o prazo previsto no item anterior sem que o CONTRATADO proceda a restituição dos valores, fica a CONTRATANTE autorizada, caso haja recursos disponíveis na conta vinculada, a proceder aos débitos dos valores respectivos e repassá-los à União.

27.047 v013 micro

4

Prefeitura Municipal de Macaúbas



8.5.4 - Na hipótese prevista no item 8.5.3 não havendo recursos suficientes para se proceder a completa restituição, deverá ser instaurada a imediata Tomada de Contas Especial, providenciada pela CONTRATANTE.

8.6 - Os casos fortuitos ou de força maior que impeçam o CONTRATADO de prestar contas dos recursos recebidos e aplicados ensejarão a juntada de documentos e justificativas, a serem entregues à CONTRATANTE, para análise e manifestação do Gestor do Programa.

CLÁUSULA NONA - DOS BENS REMANESCENTES AO TÉRMINO DA VIGÊNCIA CONTRATUAL

9 - Os bens patrimoniais remanescentes, adquiridos ou produzidos em decorrência deste Contrato de Repasse, previstos no Plano de Trabalho, quando da extinção deste Contrato, permanecerão sob a guarda e responsabilidade do CONTRATADO, de forma a assegurar a continuidade do programa governamental.

CLÁUSULA DÉCIMA - DAS PRERROGATIVAS

10 - É o Gestor do Programa a autoridade normalizadora, com competência para coordenar e definir as diretrizes do Programa, cabendo à CONTRATANTE o acompanhamento e avaliação das ações constantes no Plano de Trabalho.

10.1 - Sempre que julgar conveniente, o Gestor do Programa poderá promover visitas *in loco* com o propósito do acompanhamento e avaliação dos resultados das atividades desenvolvidas em razão deste Contrato de Repasse, observadas as normas legais e regulamentares pertinentes ao assunto.

10.2 - É prerrogativa da União, por intermédio do Ministério do Esporte e da CONTRATANTE, promover a fiscalização físico-financeira das atividades referentes a este Contrato de Repasse, bem como, conservar, em qualquer hipótese, a faculdade de assumir ou transferir a responsabilidade da execução da obra/serviço, no caso de sua paralisação ou de fato relevante que venha a ocorrer.

10.2.1 - Obriga-se o CONTRATADO, neste último caso, a restituir à União os valores atualizados monetariamente correspondentes aos recursos liberados e ao percentual da contrapartida pactuada não aplicada na consecução do objeto deste Contrato, na forma indicada pela CAIXA na época da restituição.

CLÁUSULA DÉCIMA PRIMEIRA - DOS DOCUMENTOS E DA CONTABILIZAÇÃO

11 - Obriga-se o CONTRATADO a registrar, em sua contabilidade analítica, em conta específica do grupo vinculado ao ativo financeiro, os recursos recebidos da CONTRATANTE, tendo como contrapartida conta adequada no passivo financeiro, com subcontas identificando o Contrato de Repasse e a especificação da despesa, nos termos do art. 54, parágrafo primeiro, do Decreto nº 93.872/86.

11.1 - As faturas, recibos, notas fiscais e quaisquer outros documentos comprobatórios de despesas serão emitidos em nome do CONTRATADO, devidamente identificados com o número do Contrato de Repasse, e mantidos em arquivo, em ordem cronológica, no próprio local em que forem contabilizados, à disposição dos órgãos de controle interno e externo e pelo prazo de 05 (cinco) anos, contados da aprovação da prestação de contas pela CONTRATANTE.

11.1.1 - A CONTRATANTE poderá solicitar o encaminhamento de cópias dos comprovantes de despesas, ou de outros documentos, a qualquer momento, sempre que julgar conveniente.

CLÁUSULA DÉCIMA SEGUNDA - DA PRESTAÇÃO DE CONTAS

12 - A Prestação de Contas referente ao total dos recursos de que trata a Cláusula Quarta, deverá ser apresentada à CONTRATANTE até 60 (sessenta) dias após o término da vigência do contrato.

12.1 - Constatada irregularidade ou inadimplência na apresentação da Prestação de Contas final a que se refere o *caput* desta Cláusula, o CONTRATADO será notificado para que, no prazo de 30 (trinta) dias, a contar do recebimento da notificação, adote as providências para sanar a irregularidade, ou cumprir a obrigação.

12.1.1 - Decorrido o prazo da notificação sem que a irregularidade tenha sido sanada, ou cumprida a obrigação, a CONTRATANTE comunicará o fato, de imediato, ao respectivo órgão responsável pelo controle interno, providenciando junto ao órgão de contabilidade analítica a instauração de Tomada de Contas Especial.

27.047 v013 micro

5

Prefeitura Municipal de Macaúbas



CLÁUSULA DÉCIMA TERCEIRA - DO REEMBOLSO DE DESPESAS EXTRAORDINÁRIAS

13 - Correrão às expensas do CONTRATADO os valores relativos às despesas extraordinárias incorridas pela CONTRATANTE decorrentes de reanálise, por solicitação do CONTRATADO, de enquadramento de Plano de Trabalho e de projetos de engenharia, das despesas resultantes de vistoria de etapas de obras não previstas originalmente, bem como de publicação de extrato no Diário Oficial da União decorrente de alteração contratual de responsabilidade do CONTRATADO.

CLÁUSULA DÉCIMA QUARTA - DA AUDITORIA

14 - Os serviços de auditoria serão realizados pelos órgãos de controle interno e externo da União, sem elidir a competência dos órgãos de controle interno e externo do CONTRATADO, em conformidade com o capítulo VI do Decreto nº 93.872/86.

14.1 - É livre o acesso de servidores do Sistema de Controle Interno ao qual esteja subordinada a CONTRATANTE, a qualquer tempo, a todos os atos e fatos relacionados direta ou indiretamente com o instrumento pactuado, quando em missão de fiscalização ou auditoria.

CLÁUSULA DÉCIMA QUINTA - DA IDENTIFICAÇÃO DAS OBRAS E DAS AÇÕES PROMOCIONAIS

15 - É obrigatória a identificação do empreendimento com placa segundo modelo fornecido pela CONTRATANTE, durante o período de duração da obra, devendo ser afixada no prazo de até 15 (quinze) dias, contados a partir da autorização do CONTRATADO para o início dos trabalhos, sob pena de suspensão da liberação dos recursos financeiros.

15.1 - Em qualquer ação promocional relacionada com o objeto do presente Contrato de Repasse será obrigatoriamente destacada a participação da CONTRATANTE, do Gestor do Programa, bem como o objeto de aplicação dos recursos, observado o disposto no § 1º do art. 37 da Constituição Federal, sob pena de suspensão da liberação dos recursos financeiros.

CLÁUSULA DÉCIMA SEXTA - DA VIGÊNCIA

16 - A vigência deste Contrato de Repasse iniciar-se-á na data de sua assinatura, encerrando-se no dia 31/03/2010, possibilitada a sua prorrogação mediante aprovação da CONTRATANTE, quando da ocorrência de fato superveniente que impeça a consecução do objeto no prazo acordado.

CLÁUSULA DÉCIMA SÉTIMA - DA RESCISÃO E DA DENÚNCIA

17 - O presente Contrato poderá ser denunciado por qualquer das partes e rescindido a qualquer tempo, ficando os contratantes responsáveis pelas obrigações assumidas na sua vigência, creditando-se-lhes, igualmente, os benefícios adquiridos no mesmo período, aplicando, no que couber, a IN/STN/MF nº 01/97 e demais normas pertinentes à matéria.

17.1 - Constitui motivo para rescisão do presente Contrato o descumprimento de qualquer das Cláusulas pactuadas, particularmente quando constatada pela CONTRATANTE a utilização dos recursos em desacordo com o Plano de Trabalho.

17.1.1 - A rescisão do Contrato, na forma acima prevista e sem que tenham sido os valores restituídos à União Federal, ensejará a instauração de Tomada de Contas Especial.

27.047 v013 micro

6

Prefeitura Municipal de Macaúbas



CLÁUSULA DÉCIMA OITAVA - DA ALTERAÇÃO

18 - A alteração deste Contrato de Repasse, no caso da necessidade de ajustamento da sua programação de execução física e financeira, inclusive a alteração do prazo de vigência, será feita por meio de Carta Reversal e será provocada pelo CONTRATADO, mediante apresentação das respectivas justificativas, no prazo mínimo de 20 (vinte) dias que antecedem o término da sua vigência, sendo necessária, para sua implementação, a concordância da CONTRATANTE.

18.1 - A alteração do prazo de vigência deste Contrato de Repasse, em decorrência de atraso na liberação dos recursos por responsabilidade do Gestor do Programa, será promovida "de ofício" pela CONTRATANTE, limitada ao período do atraso verificado, fazendo disso imediato comunicado ao CONTRATADO.

18.2 - A alteração contratual referente ao valor do contrato será feita por meio de Termo Aditivo, vedada, entretanto, a alteração para maior dos recursos oriundos da transferência ao CONTRATADO, tratados na Cláusula Quarta, item 4.

18.3 - É vedada a alteração do objeto previsto neste Contrato.

CLÁUSULA DÉCIMA NONA - DOS REGISTROS DE OCORRÊNCIAS E DAS COMUNICAÇÕES

19 - Os documentos instrutórios ou comprobatórios relativos à execução deste contrato deverão ser apresentados em original ou em cópia autenticada.

19.1 - As comunicações de fatos ou ocorrências relativas ao presente Contrato de Repasse serão consideradas como regularmente feitas se entregues por carta protocolada, telegrama, telex ou fax.

19.2 - As correspondências dirigidas ao CONTRATADO deverão ser entregues no seguinte endereço: Av. Dr. Vital Soares, 268 - 1º Andar - Centro - Macaúbas/ BA - CEP: 46500-000.

19.3 - As correspondências dirigidas à CONTRATANTE deverão ser entregues no seguinte endereço: Caixa Econômica Federal, Superintendência Regional Sul da Bahia, Av. Cinquentenário, 1187 - Centro - Itabuna/ BA - CEP: 45.600-006.

CLÁUSULA VIGÉSIMA - DO FORO

20 - Para dirimir os conflitos decorrentes deste Contrato de Repasse fica eleito o foro da Justiça Federal, Seção Judiciária do Estado da Bahia com renúncia expressa de qualquer outro, por mais privilegiado que seja.

E, por estarem assim justos e pactuados, firmam este Instrumento em 02 (duas) vias de igual teor, na presença de duas testemunhas, que assinam, para que surta seus efeitos jurídicos e legais, em juízo e fora dele.

Itabuna
Local/Data

, 10 de novembro de 2008

Assinatura da contratante
Nome: Carlos Roberto Pereira
CPF: 088.467.154-20

Assinatura do contratado
Nome: Amélio Costa Júnior
CPF: 341.016.835-49

Testemunhas

Nome: Silvia Mara Menezes Borges
CPF: 656.197.305-49

Nome: Magnocleudes Cardoso Mendes
CPF: 010.763.595-07

27.047 v013 micro

7

The architectural drawings consist of four views of the CC building:

- VISTA LATERAL DEREITA (Scale 1/75):** A side elevation showing the building's profile with a grid of vertical lines. Annotations include:
 - Top left: "TUBO VENTILADOR EXTERNO DE 100 CM DIAMETRO"
 - Top right: "TUBO VENTILADOR EXTERNO DE 100 CM DIAMETRO"
- VISTA LATERAL ESQUERDA (Scale 1/75):** A side elevation showing the building's profile with a grid of vertical lines. Annotations include:
 - Top left: "TUBO VENTILADOR EXTERNO DE 100 CM DIAMETRO"
 - Top right: "TUBO VENTILADOR EXTERNO DE 100 CM DIAMETRO"
- CORTE LONGITUDINAL CC (Scale 1/75):** A longitudinal section showing the building's internal structure, including the roof, walls, and floor. Annotations include:
 - Top left: "TUBO VENTILADOR EXTERNO DE 100 CM DIAMETRO"
 - Top right: "TUBO VENTILADOR EXTERNO DE 100 CM DIAMETRO"

Projeto	QUADRA POLI-ESPORTIVA COBERTA NO BARRIO PARQUE BELA VISTA E, POV. VEREDINHA INSTALAÇÃO DA COBERTURA	Área Costruída (m²)	1.040.000 m²
Prática	CORTE LONGITUDINAL CC E VISTAS LATERAIS	Etapa	1. 3D
Formato	Município: JACAREZAPÓLI Distrito: JACAREZAPÓLI Cidade: JACAREZAPÓLI Estado: SÃO PAULO	Período	2014-2015
Arquiteto	Guaracema, ADRIANO PEREIRA Dra. Fabiana CRISTIANE LEAL DA COSTA BRITTO	Projeto de	ARQ 03

pmmacaubas.ba.ipmbrasil.org.br

Este documento foi assinado digitalmente por SERASA Experian
7A44D4F0E130CADEB29434B8DAE8C7E9

[illegible]

[illegible]

Prefeitura Municipal de Macaúbas

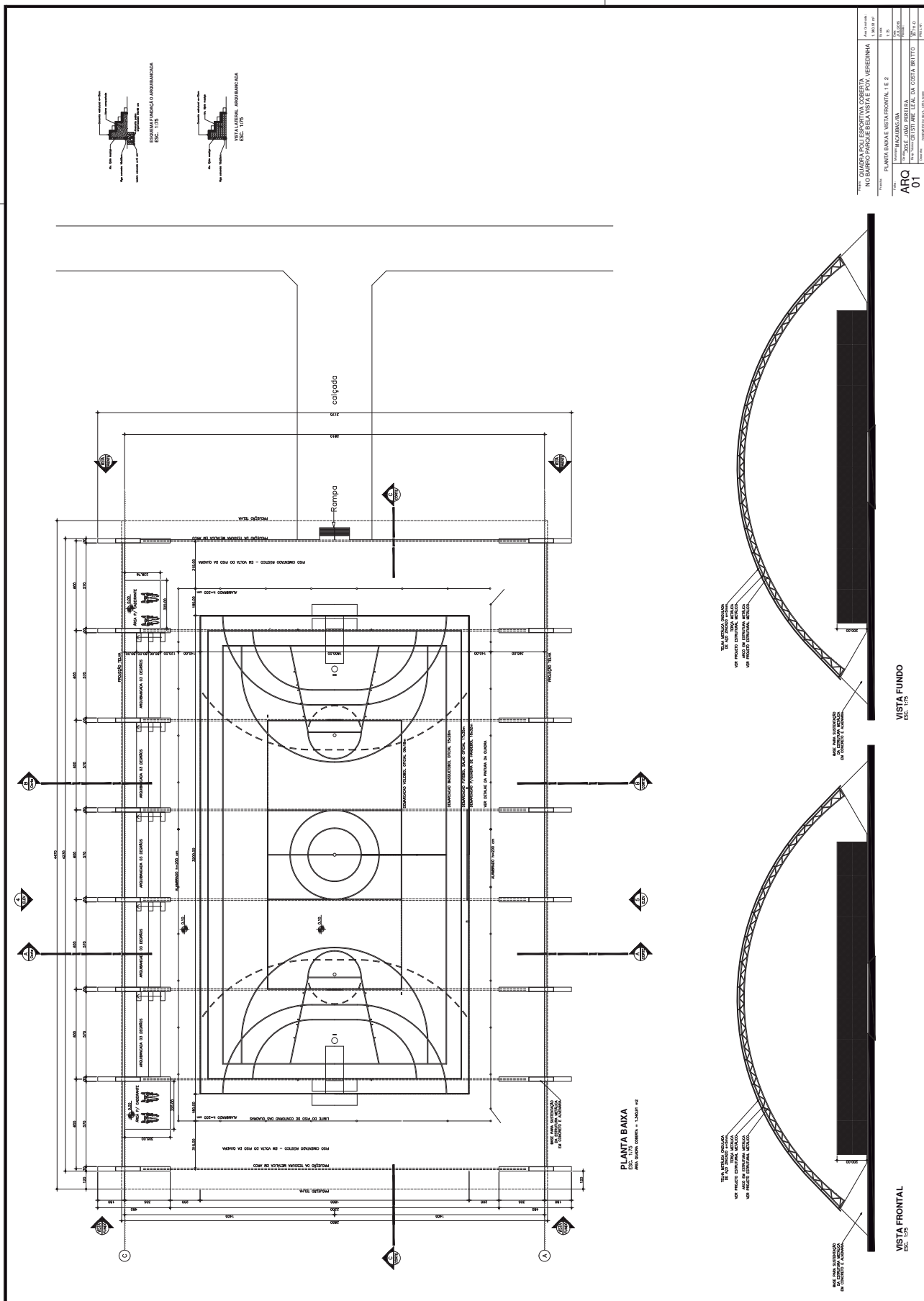

Rua Dr. Vital Soares 1º Andar | 268 | Centro | Macaúbas-Ba

pmmacaubas.ba.ipmbrasil.org.br

Este documento foi assinado digitalmente por SERASA Experian
 7A44D4F0E130CADEB29434B8DAE8C7E9

[illegible]

- TODAS AS MEDIDAS ESTÃO EM MILÍMETROS.
- A LISTA DE MATERIAL É APENAS INDICATIVA, SENDO RESPONSABILIDADE DO FORNECEDOR A VERIFICAÇÃO DA MESMA PARA ELABORAR SUA PROPOSTA.
- TODAS AS MEDIDAS DEVERÃO SER CONFIIRMADAS NA OBRA, SENDO RESPONSABILIDADE DO FABRICANTE A VERIFICAÇÃO DAS DIMENSÕES DO PROJETO ANTES DA FABRICAÇÃO.

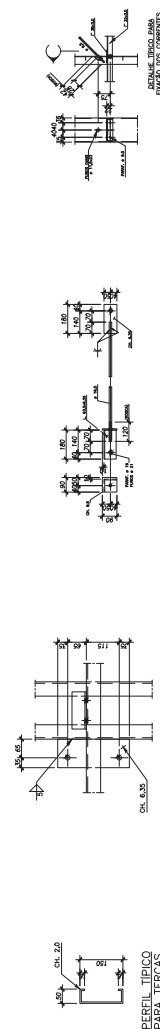
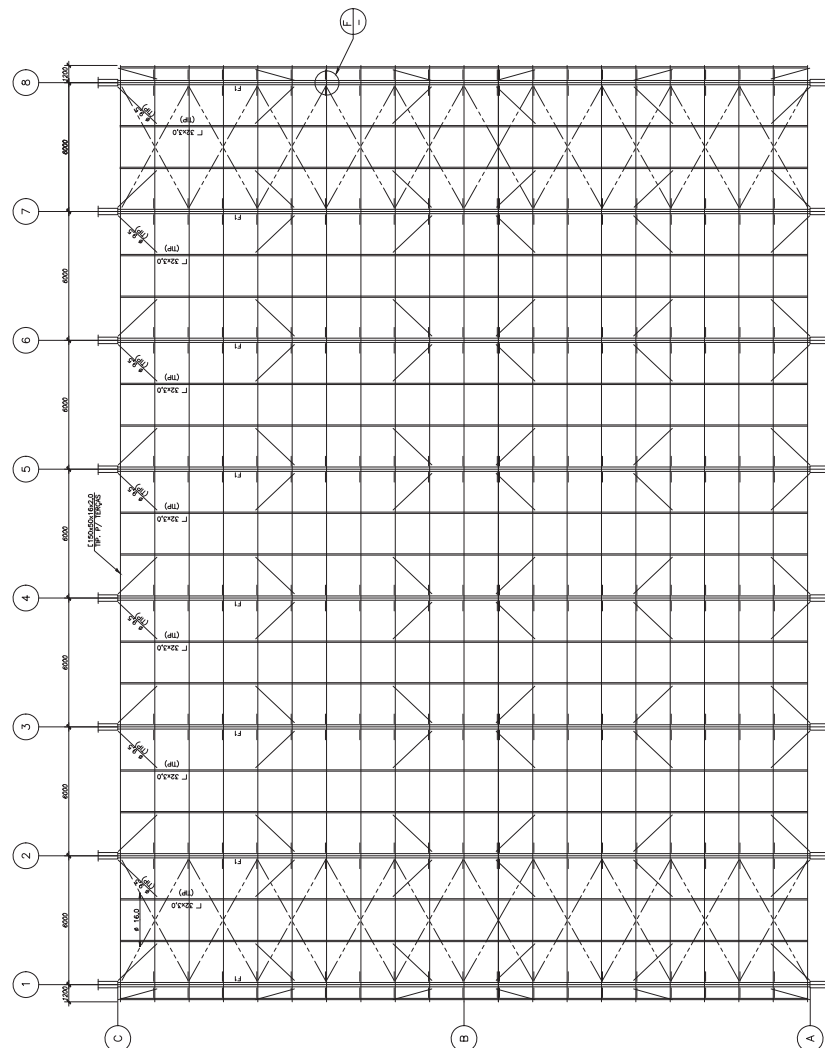
[illegible][illegible]

Prefeitura Municipal de Macaúbas

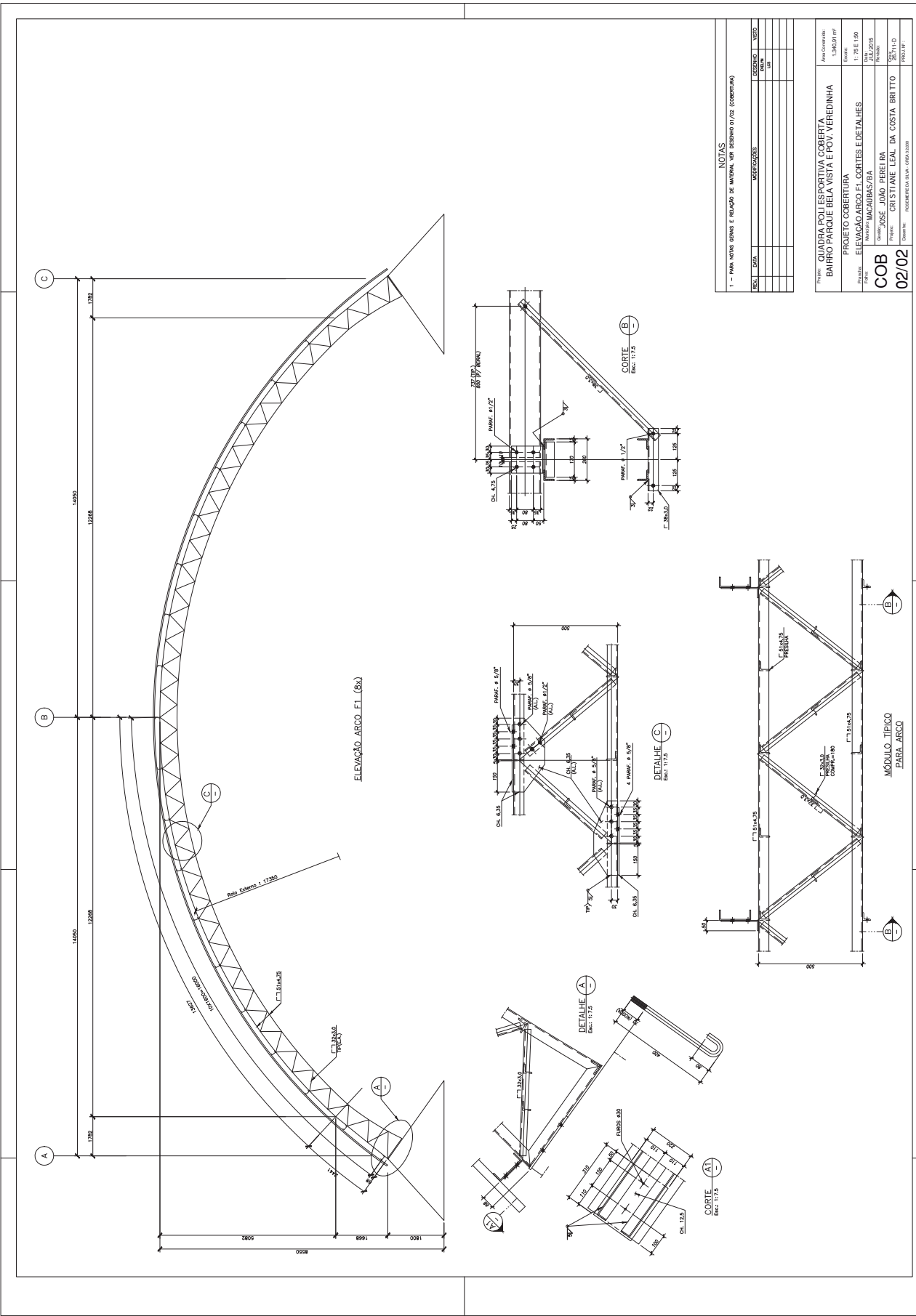

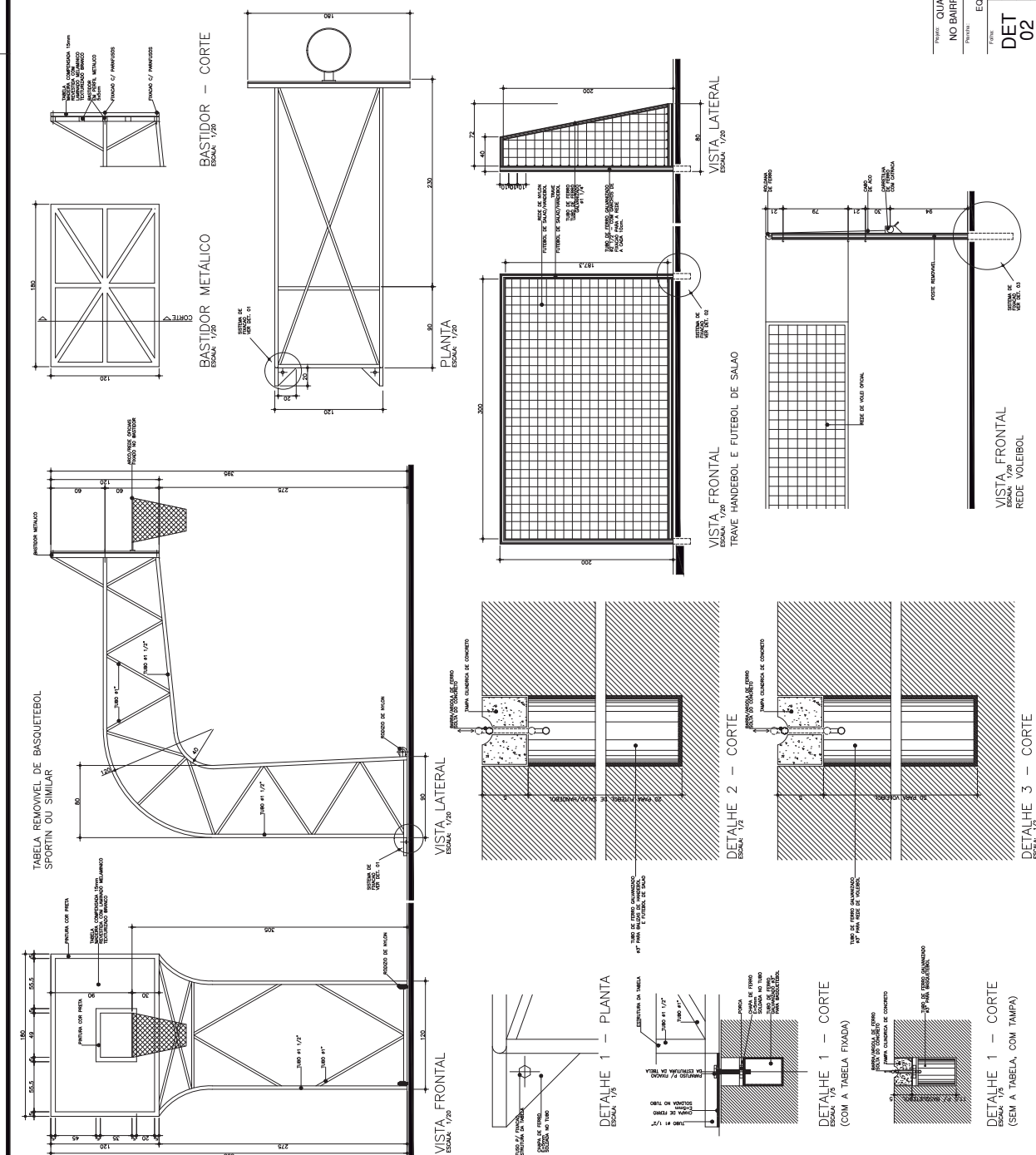
[illegible]

Prefeitura Municipal de Macaúbas

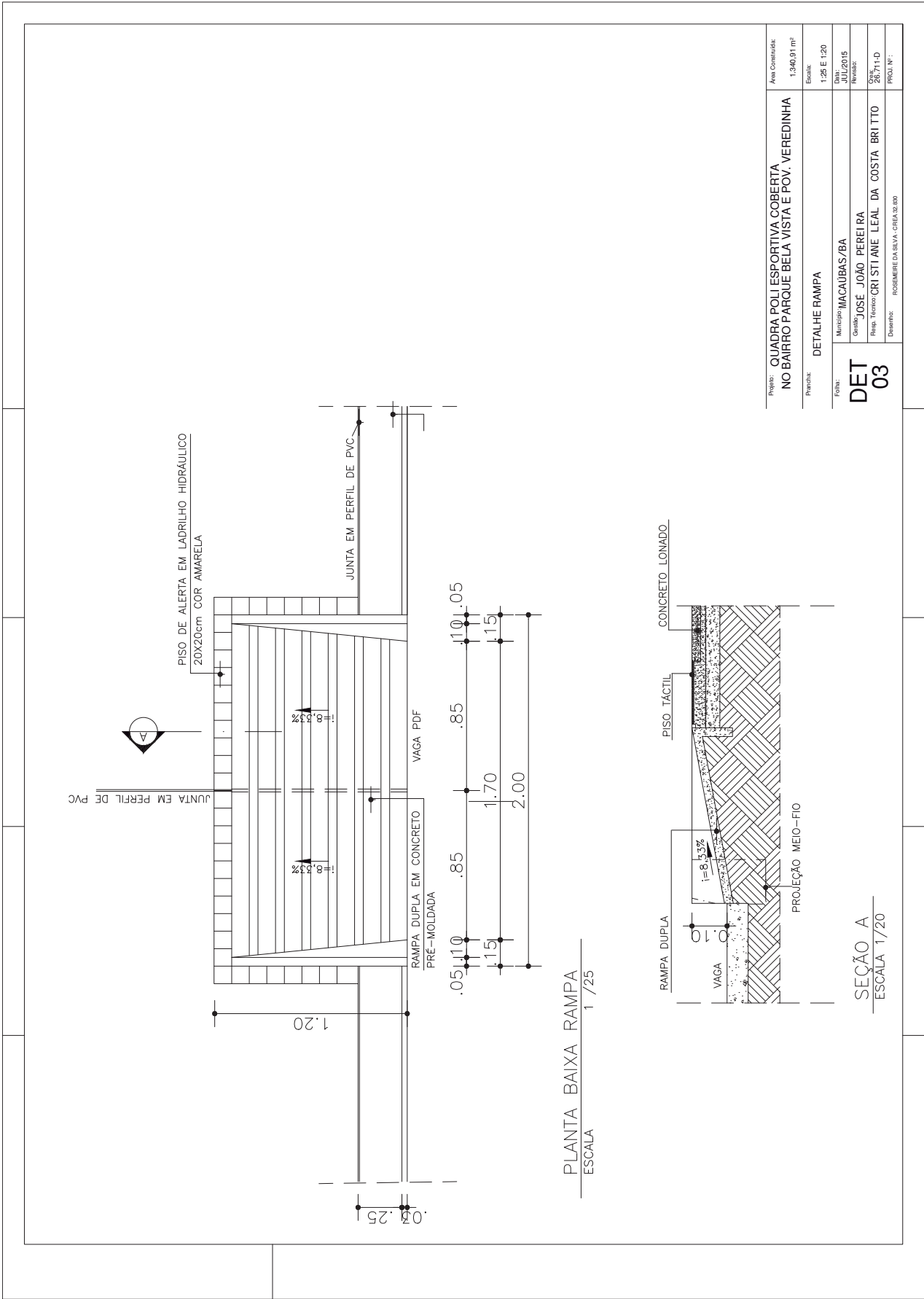

Prefeitura Municipal de Macaúbas

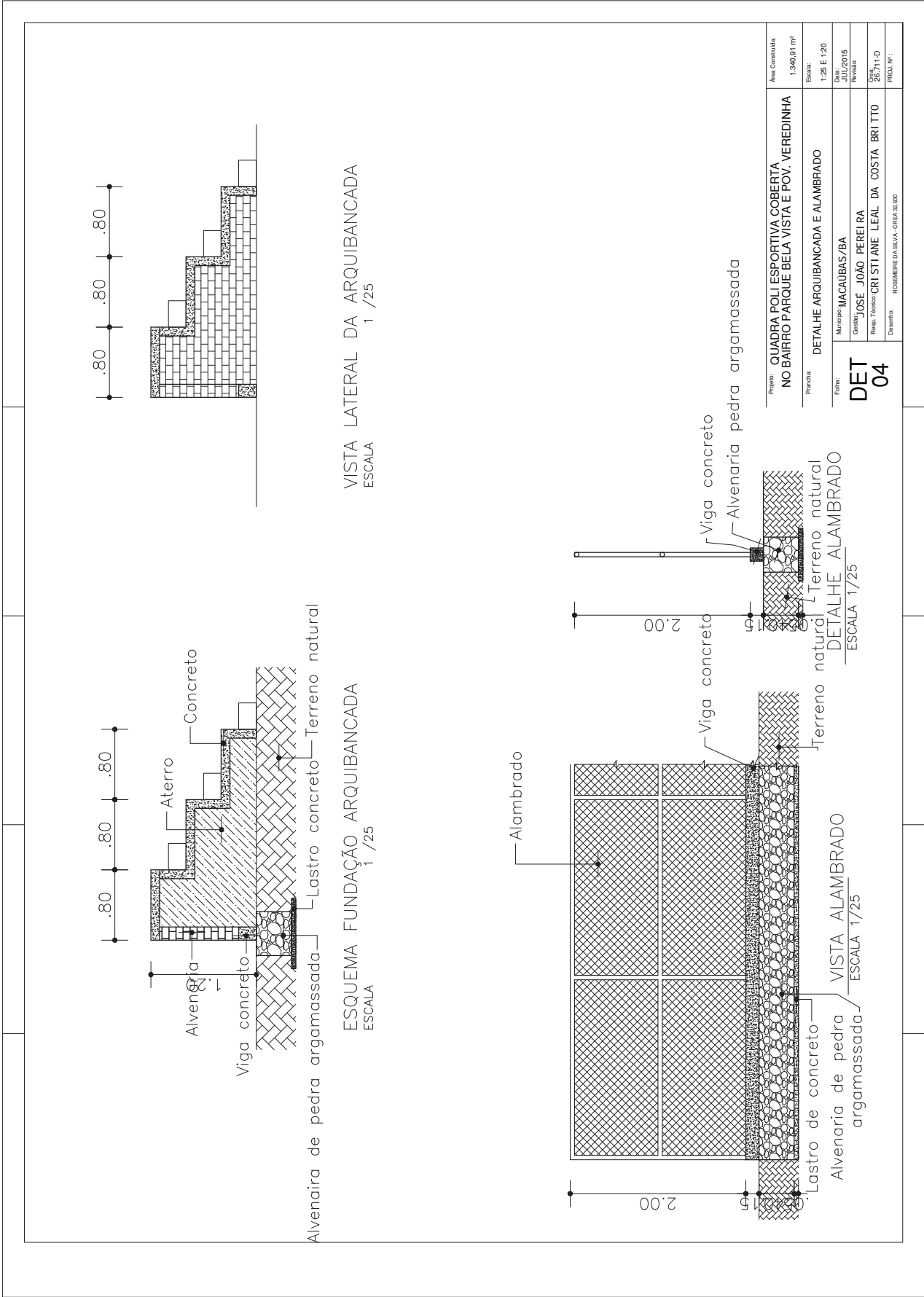

This structural drawing shows a floor plan with a grid system. The vertical grid is labeled 1 through 7 on the left and 1 through 7 on the right. The horizontal grid is labeled A, B, and C at the bottom. The drawing includes columns, beams, and dimensions. The columns are labeled with their cross-sections: V71, V72, V73, V74, V75, V76, V77, V78, V79, V80, V81, V82, V83, V84, V85, V86, V87, V88, V89, V90, V91, V92, V93, V94, V95, V96, V97, V98, V99, V100, V101, V102, V103, V104, V105, V106, V107, V108, V109, V110, V111, V112, V113, V114, V115, V116, V117, V118, V119, V120, V121, V122, V123, V124, V125, V126, V127, V128, V129, V130, V131, V132, V133, V134, V135, V136, V137, V138, V139, V140, V141, V142, V143, V144, V145, V146, V147, V148, V149, V150, V151, V152, V153, V154, V155, V156, V157, V158, V159, V160, V161, V162, V163, V164, V165, V166, V167, V168, V169, V170, V171, V172, V173, V174, V175, V176, V177, V178, V179, V180, V181, V182, V183, V184, V185, V186, V187, V188, V189, V190, V191, V192, V193, V194, V195, V196, V197, V198, V199, V200, V201, V202, V203, V204, V205, V206, V207, V208, V209, V210, V211, V212, V213, V214, V215, V216, V217, V218, V219, V220, V221, V222, V223, V224, V225, V226, V227, V228, V229, V230, V231, V232, V233, V234, V235, V236, V237, V238, V239, V240, V241, V242, V243, V244, V245, V246, V247, V248, V249, V250, V251, V252, V253, V254, V255, V256, V257, V258, V259, V260, V261, V262, V263, V264, V265, V266, V267, V268, V269, V270, V271, V272, V273, V274, V275, V276, V277, V278, V279, V280, V281, V282, V283, V284, V285, V286, V287, V288, V289, V290, V291, V292, V293, V294, V295, V296, V297, V298, V299, V300, V301, V302, V303, V304, V305, V306, V307, V308, V309, V310, V311, V312, V313, V314, V315, V316, V317, V318, V319, V320, V321, V322, V323, V324, V325, V326, V327, V328, V329, V330, V331, V332, V333, V334, V335, V336, V337, V338, V339, V340, V341, V342, V343, V344, V345, V346, V347, V348, V349, V350, V351, V352, V353, V354, V355, V356, V357, V358, V359, V360, V361, V362, V363, V364, V365, V366, V367, V368, V369, V370, V371, V372, V373, V374, V375, V376, V377, V378, V379, V380, V381, V382, V383, V384, V385, V386, V387, V388, V389, V390, V391, V392, V393, V394, V395, V396, V397, V398, V399, V400, V401, V402, V403, V404, V405, V406, V407, V408, V409, V410, V411, V412, V413, V414, V415, V416, V417, V418, V419, V420, V421, V422, V423, V424, V425, V426, V427, V428, V429, V430, V431, V432, V433, V434, V435, V436, V437, V438, V439, V440, V441, V442, V443, V444, V445, V446, V447, V448, V449, V450, V451, V452, V453, V454, V455, V456, V457, V458, V459, V460, V461, V462, V463, V464, V465, V466, V467, V468, V469, V470, V471, V472, V473, V474, V475, V476, V477, V478, V479, V480, V481, V482, V483, V484, V485, V486, V487, V488, V489, V490, V491, V492, V493, V494, V495, V496, V497, V498, V499, V500, V501, V502, V503, V504, V505, V506, V507, V508, V509, V510, V511, V512, V513, V514, V515, V516, V517, V518, V519, V520, V521, V522, V523, V524, V525, V526, V527, V528, V529, V530, V531, V532, V533, V534, V535, V536, V537, V538, V539, V540, V541, V542, V543, V544, V545, V546, V547, V548, V549, V550, V551, V552, V553, V554, V555, V556, V557, V558, V559, V560, V561, V562, V563, V564, V565, V566, V567, V568, V569, V570, V571, V572, V573, V574, V575, V576, V577, V578, V579, V580, V581, V582, V583, V584, V585, V586, V587, V588, V589, V590, V591, V592, V593, V594, V595, V596, V597, V598, V599, V600, V601, V602, V603, V604, V605, V606, V607, V608, V609, V610, V611, V612, V613, V614, V615, V616, V617, V618, V619, V620, V621, V622, V623, V624, V625, V626, V627, V628, V629, V630, V631, V632, V633, V634, V635, V636, V637, V638, V639, V640, V641, V642, V643, V644, V645, V646, V647, V648, V649, V650, V651, V652, V653, V654, V655, V656, V657, V658, V659, V660, V661, V662, V663, V664, V665, V666, V667, V668, V669, V670, V671, V672, V673, V674, V675, V676, V677, V678, V679, V680, V681, V682, V683, V684, V685, V686, V687, V688, V689, V690, V691, V692, V693, V694, V695, V696, V697, V698, V699, V700, V701, V702, V703, V704, V705, V706, V707, V708, V709, V710, V711, V712, V713, V714, V715, V716, V717, V718, V719, V720, V721, V722, V723, V724, V725, V726, V727, V728, V729, V730, V731, V732, V733, V734, V735, V736, V737, V738, V739, V740, V741, V742, V743, V744, V745, V746, V747, V748, V749, V750, V751, V752, V753, V754, V755, V756, V757, V758, V759, V760, V761, V762, V763, V764, V765, V766, V767, V768, V769, V770, V771, V772, V773, V774, V775, V776, V777, V778, V779, V780, V781, V782, V783, V784, V785, V786, V787, V788, V789, V790, V791, V792, V793, V794, V795, V796, V797, V798, V799, V800, V801, V802, V803, V804, V805, V806, V807, V808, V809, V810, V811, V812, V813, V814, V815, V816, V817, V818, V819, V820, V821, V822, V823, V824, V825, V826, V827, V828, V829, V830, V831, V832, V833, V834, V835, V836, V837, V838, V839, V840, V841, V842, V843, V844, V845, V846, V847, V848, V849, V850, V851, V852, V853, V854, V855, V856, V857, V858, V859, V860, V861, V862, V863, V864, V865, V866, V867, V868, V869, V870, V871, V872, V873, V874, V875, V876, V87

[illegible]

NOTA:
AS SAPATAS DEVEM SER ASSENTADAS EM SOLO FIRM.
QUE NÃO PRECISAR RECALQUES EMBALÇAS A ESTRUTURA
E COM RESISTENCIA MENOR DE $R_s \geq 2,0 \text{ kgf/cm}^2$.

RESUMO DOS MATERIAIS		FUNDACAO
ELEMENTOS	VOLUME CONCRETADO m³	ÁREA DE FORMAS m²
BASES + VIGA	53,30	130,36
BASE	3,32	66,43
TOTAL	56,62	196,79

NOTAS :

- 01. CONFIRMAR AS MEDIDAS EM OBRA.
- 02. CONCRETO ARMADO - Fck = 28MPa.
- 03. ESTE PROJETO DEVERÁ SER ACORDADO COM A N0-178.
- 04. PREVER FUZURRES PARA ELETRICA.
- 05. EM CASO DE DÚVIDAS CONSULTAR O PROJETISTA.

Projeto	QUADRA POLI ESPORTIVA COBERTA BARRIO PARQUE BELA VISTA E POV. VEREDINHA	Área Construída (m²)	1.360,01 m²
Problema	PROBLEMA DE ESTRUTURAL FORMA DA FUNDAÇÃO E DETALHES	Idade (an)	11/15, 12/5, 12/5
Estado	Material: MACALUBUS YB Grua: JOSE JOAO PEREIRA	Inspeção	24/05/2015
Observação	CRISTIANE LEAL DA COSTA BRITTO	Desenho	26/11/10
Assinatura		Assinatura	08/12/10

Prefeitura Municipal de Macaúbas

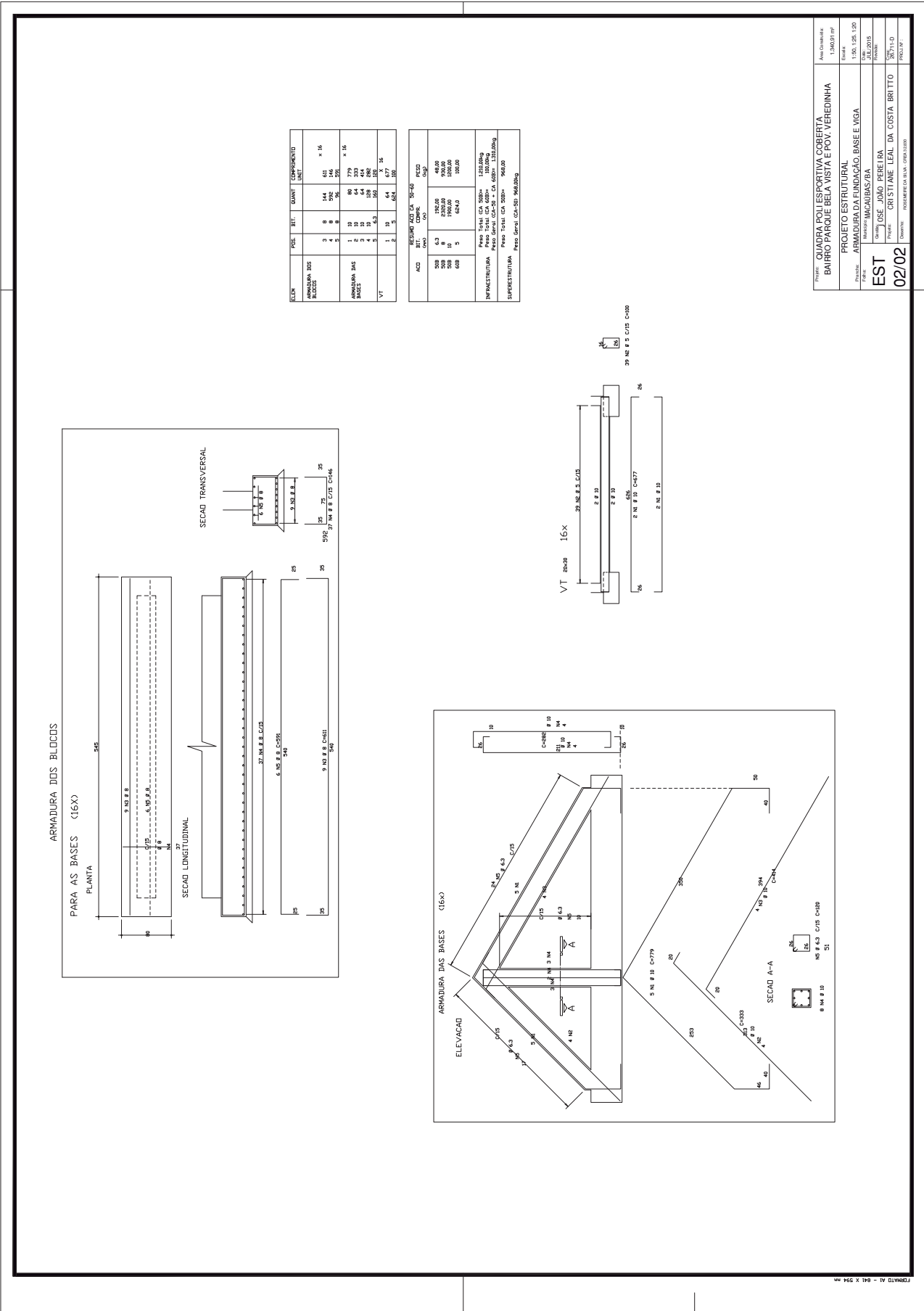

Prefeitura Municipal de Macaúbas



MEMORIAL DESCRITIVO

Obras: Construção de Quadra Poliesportiva Coberta, na Comunidade de Veredinha, município de Macaúbas – Bahia.

1 – APRESENTAÇÃO

O presente memorial descritivo e especificações técnicas visam estabelecer critérios e normas para a execução de uma Quadra Poliesportiva Coberta, na Comunidade de Veredinha, município de Macaúbas – Bahia

As especificações reunidas aqui, juntamente com os dados inseridos na planilha e no projeto técnico, são as principais condições a serem observadas para garantia de obra. Somente com o seu fiel cumprimento se garantirá que a quadra poliesportiva coberta seja construída. A obra será fiscalizada por uma equipe especial destacada para este fim. Conforme exigência do órgão financiador, o Ministério do Esporte e Caixa Econômica Federal, o projetista também deverá fazer parte dessa equipe.

Somente após criteriosa revisão, circunstâncias especiais, comprovação de alguma falha ou de melhoria de eficiência (inclusive com a aprovação de engenheiro projetista), é que se poderá alterar parcial ou totalmente, os detalhes do projeto executivo, a planilha ou mesmo o presente memorial descritivo.

2 – ASPECTOS GERAIS

O Município de Macaúbas está situado na região sudoeste do Estado da Bahia, na micro-região da Chapada Diamantina Meridional, distante 682 km de Salvador, sendo interligado à capital pela BA-156, BR-116, BR-242 e BR-324.

Está inserido na Mesorregião do Centro-Sul Baiano e, na microrregião de Boquira.

O município de Macaúbas apresenta uma área de 3.066,7 km², conforme dados oficiais do Governo Federal (IBGE).

O município tem como divisas os municípios de Boquira (N), Ibipitanga (NE), Rio do Pires e Caturama (E), Tanque novo e Botuporã (SE), Igaporã (S), Riacho de Santana (S+SW), Bom Jesus da Lapa (W), e Paratinga (NW).

Está situado no eixo da BA-156, que corta o município e oferece ligações com diversos outros pontos do Estado e do Território Nacional, caracterizando a facilidade no acesso e no trânsito da produção.

A sede Municipal dista da capital aproximadamente 600 Km em linha reta.

Caracteriza-se por possuir um clima seco a sub-úmido; com temperatura média anual de 21.6 °C, sendo o período de maior precipitação pluvial os meses de novembro a janeiro. Essa região tem risco médio de seca, possuindo 100% de sua área inserida no Polígono da Seca.

O município de Macaúbas apresenta uma área de 3.066,7 Km², conforme dados oficiais do Governo Federal (IBGE). O município de Macaúbas apresenta uma grande extensão territorial, por esse motivo ao longo dos anos foram se formando várias comunidades agro pastorais em torno da margem urbana, são elas: Canatiba, Lagoa Clara, Açude, Gameleira, Veredinha, Cristais, Canto, Currãozinho, Pageú, Contendas e Peixe.

3-IMPLANTAÇÃO DO PROJETO

- As dimensões mínimas do terreno para a implantação do projeto são de 40,00 m (frente) x 50,00 m;

Prefeitura Municipal de Macaúbas



- Para a implantação da quadra coberta evitar orientar a fachada frontal para leste ou oeste;
- A locação da obra é de inteira responsabilidade da empresa executora da mesma.

4 - FUNDAÇÕES

Será em sapatas assentadas em solo firme a dependendo da análise do terreno (sondagem).

5 - PISOS

- Piso da quadra poliesportiva: lançamento de concreto estrutural sobre lastro de pedra brita apiloada, armado com tela soldada, conforme indicado no projeto estrutural de concreto. Devidamente nivelado permitindo a pratica das atividades a que se destina.
- Piso em torno: piso cimentado.

6 - PAREDES

- Pilares da cobertura da quadra: chapisco, reboco e acabamento em duas demãos de pintura látex acrílica de primeira linha.

7 - PINTURA DA QUADRA POLIESPORTIVA

- Pintura apropriada para pisos cimentados, acrílica poliesportiva, conforme detalhes e ordem indicados no projeto arquitetônico.

8 - EQUIPAMENTOS ESPORTIVOS

- Basquete: estrutura para tabela modelo oficial.
- Voleibol: poste de voleibol oficial removível completo, rede, antena de fibra de vidro, protetores dos postes e cadeira para juiz.
- Futebol de salão e handebol: trave oficial e rede.

9 - ILUMINAÇÃO

- Quadra coberta: luminária tipo industrial – equipada com lâmpada de vapor metálico, reator AFP e acessórios para montagem e fixação.

10 - COBERTURAS

- Cobertura da quadra poliesportiva: em telhas de aço zincado 0,5mm com acessórios para fixação e telhas translúcidas conforme indicado no projeto arquitetônico.

11 - ESTRUTURA METÁLICA - COBERTURA DA QUADRA POLIESPORTIVA

- Estrutura metálica em arcos conforme projetos arquitetônicos e estruturais. Todos os elementos metálicos das treliças, serão tratados com proteção antiferrugem e receberão pintura em esmalte sintético de boa qualidade.

Prefeitura Municipal de Macaúbas



ESPECIFICAÇÃO TÉCNICA

CONDIÇÕES GERAIS

Os serviços relacionados a seguir deverão ser considerados nos preços unitários apresentados para execução das diversas etapas do projeto e não serão pagos separadamente:

- Transporte de ida e volta, montagem e desmontagem das máquinas e equipamentos necessários aos serviços de construção.
- Serviços topográficos necessários para a execução da obra.
- Remoção de todas as instalações provisórias, armamento de construção, tubulação e limpeza final do local das obras.
- Consideram-se incluídos nos preços unitários estabelecidos para os diversos itens, todas e quaisquer obras de natureza provisórias não constantes dos itens da planilha.

1.0 SERVIÇOS PRELIMINARES

1.1 Limpeza manual do terreno, incluindo raspagem, juntamento e queima

Estará permitindo a obtenção de um retrato fiel de todos os acidentes do terreno para facilitar o levantamento topográfico. Deverá ser feita a capinagem de vegetação, roçagem com foice das pequenas árvores. O material excedente deverá ser juntado, removido e queimado em um canto do lote.

Obs.1: Caracterização do sub-solo: Deverão ser obtidas informações do sub-solo através de sondagem para reconhecimento, e a partir do resultado obtido, caso o solo tenha uma tensão admissível maior ou igual a um, poderá ser utilizada fundação rasa. O executor da obra deverá fazer um projeto executivo específico para fundação.

Obs.2: Caso seja necessário demolição de construção existente nas áreas destinadas à nova construção, as mesmas deverão ser feitas dentro da mais perfeitas técnicas, tomando os devidos cuidados de forma a se evitar danos a terceiros, e todo o entulho imediatamente removido.

Obs.3: A Prefeitura deverá deixar o terreno limpo e nivelado para ser implantada a obra, retirando todo entulho que existir no terreno.

1.2 Barracão da Obra

Construção provisória destinada a funcionar como escritório, alojamento e almoxarifado da obra.

O abrigo deverá ser dimensionado considerando-se o número provável de operários residentes na obra, atendendo à fiscalização e os materiais perecíveis como cimento, cal e gesso, que poderão, eventualmente, ficar armazenados. Deverão ser previstas, também, instalações sanitárias, elétricas e de telefonia. Os alojamentos deverão ser paredes de madeira, piso cimentado e cobertura.

Deverão ser obedecidas as recomendações da Norma Regulamentadora NR 18 – Condições de Trabalho na Indústria da Construção (MTB).

Prefeitura Municipal de Macaúbas



O solo será nivelado e receberá uma camada de concreto desempenado. As paredes serão construídas em chapas compensadas, fixadas nas peças de madeira, cravada 60 cm no solo a cada 1,80 m. A cobertura deverá ser feita com peças de madeira e telhas de fibrocimento.

1.3 Locação da obra

A execução do gabarito da obra, marcando no solo os elementos construtivos da edificação com a máxima exatidão, transferindo para um determinado terreno em escala natural, as medidas de um projeto elaborado em escala reduzida.

Deverão ser conferidos os afastamentos das divisas, os ângulos reais do terreno, assinalado o RN, marcados os pontos característicos através dos aparelhos de precisão, teodolito ou nível de pedreiro, quando as distâncias forem menores que 25mm.

Cuidados preliminares: demolição, remoções, limpeza do terreno, e nivelamento do terreno.

Confrontar inicialmente a exata correspondência entre os projetos. Verificar a orientação Norte-Sul. Constatar os ângulos reais do terreno. Determinar e assinalar o RN previsto. Deverá ser construído o gabarito formado por guias de madeira, devidamente niveladas, pregadas a uma altura mínima de 60cm, em caibros, afastados convenientemente do prédio a construir. Em terrenos com acentuado desnível, essas linhas de guias deverão ser rebaixadas para os 60 cm, cada vez que for atingido o limite máximo de 150 cm de altura, relação ao terreno.

Mediante pregos cravados no topo dessas guias, através de coordenadas, serão marcados, com fios estirados, os alinhamentos. Marcar os cantos ou os eixos dos pilares assinalados com piquete no terreno, por meio de fio de prumo. A marcação dos eixos deverá ser feita com cota acumulada.

2.0 INFRAESTRUTURA

2.1 Escavação Manual de valas, em qualquer tipo de terreno, exceto rocha

Escavação com ferramenta manual de valas, em solos de 1ª categoria. Obedecer às dimensões de projeto, com paredes cortadas a prumo e com superfícies planas. As escavações serão convenientemente escoradas e esgotadas, de forma a permitir, sempre, o fácil acesso e perfeito escoamento das águas superficiais, tornando-se todas as providências e cautelas aconselháveis para a segurança dos operários, garantia das propriedades vizinhas e redes públicas. As escavações não devem prejudicar: as cotas de soleiras, acessibilidade de pedestres e veículos, passeios, logradouros públicos.

Demarcar a vala conforme projeto. A Escavação da vala e a retirada do material serão executadas manualmente obedecendo aos critérios de segurança recomendados. O escoramento da escavação será formado por tábuas de 4 a 5 cm de espessura e estroncas de madeira com seções dimensionadas para os esforços que irão suportar. A distância livre entre tábuas dependerá da natureza do terreno. Em solos menos resistentes as tábuas deverão ficar juntas. O número e a disposição das estroncas dependerão da resistência das tábuas utilizadas e da profundidade da escavação.

Valas juntas à divisa devem ser abertas com cautela, para evitar desmoronamentos ou recalques em terrenos (ou construções) vizinhos.

Itens de controle: profundidade, largura, comprimento, prumo das paredes, retificação da superfície plana de fundo, travamento das escoras (quando necessário).

2.2 Lastro em concreto magro em fundo de vala

Preparo de concreto e lançamento em vala, formando o lastro.

A base deve estar regularizada e apiloada antes da execução do lastro. A espessura do lastro é de 5,00 cm.

Prefeitura Municipal de Macaúbas



Uso de mão-de-obra habilitada. Uso obrigatório de Equipamento de Proteção Individual (EPI). Preparar o concreto simples no traço 1:3:5, ou conforme especificações do projeto. Executar o lançamento, utilizando-se baldes ou carrinhos-de-mão. Espalhar o concreto com pás, fazendo a regularização do lastro com régua de madeira.

2.3 Concreto estrutural

Execução de mistura adequadamente dosada de cimento Portland, agregado miúdo, agregado graúdo e água, podendo conter adições e aditivos, que lhe melhoram ou conferem determinadas propriedades ao concreto.

Para a fabricação do concreto deverão ser atendidas as condições estabelecidas na NBR 12654- Controle tecnológico de materiais componentes do concreto, NBR 12655- Preparo, controle e recebimento de concreto, NBR 8953- Concreto para fins estruturais – classificação por grupo de resistência e NBR 6118- Projeto e de obras de concreto armado.

O equipamento de medição mistura e transporte deverá estar limpo e em perfeito funcionamento, para se obter melhor qualidade do produto.

O estabelecimento do traço do concreto a se adotar, terá como base à resistência característica à compressão, especificada no projeto, dimensões das peças, disposições das armaduras, sistema de transporte, lançamento, adensamento, condições de exposição e de uso, previstos para a estrutura. Junto com o traço estabelecido deverão ser fornecidas as seguintes informações:

- resistência característica à compressão que se pretende atender;
- tipo, classe e marca do cimento;
- condição de controle;
- características físicas dos agregados;
- forma de medição dos materiais;
- idade de desforma;
- consumo de cimento por m³;
- consistência medida através do "slump";
- quantidades de cada material que será medido de cada vez;
- tempo de início de pega.

Deverão ser realizados ensaios de consistência do concreto, através do abatimento ou tranco de cone ou tese do "slump", de acordo com a NBR 7223- Determinação da consistência pelo abatimento do tronco de cone, sempre que:

- Iniciar-se a produção do concreto (primeira amassada);
- Reiniciar-se a produção após intervalo de concretagem de duas horas;
- Houve troca de operadores;
- Forem moldados corpos de prova;

A modificação do traço, para ajuste da consistência, só poderá ser feita por técnico qualificado para tal. Para controle da resistência, ser moldados corpos de prova com o concreto recém-produzido, de acordo com o que prevê a NBR 12655-Preparo, controle e recebimento de concreto e NBR 5738- Moldagem e cura dos corpos-de-prova de concreto cilíndrico ou prismáticos. O concreto produzido deverá ser utilizado antes do início de pega. Na falta de conhecimento laboratorial, pode-se estabelecer um tempo máximo de 1h 30min, desde que haja constante homogeneização, podendo esse tempo ser modificado pela ação de aditivos. O estudo de dosagem em laboratório deve ser realizado com os mesmos materiais e em condições semelhantes aquela da obra. O cálculo da dosagem do concreto deve ser refeito cada vez que for prevista uma mudança de marca, tipo ou classe do cimento, assim com, na procedência e qualidade dos agregados e demais materiais.

Preparar o concreto através de betoneiras, atentando-se para a seguinte ordem de colocação dos materiais, em função do tipo de equipamento:

Prefeitura Municipal de Macaúbas



a) betoneira de eixo inclinado sem carregador:

- Cerca de 90% da água com aditivo, se houver, diretamente na betoneira;
- Todo o agregado graúdo;
- Cimento;
- Adição se houver;
- Agregado miúdo;
- Água restante.

b) betoneira de eixo inclinado com carregador:

- Cerca de 90% da água com aditivo, se houver, diretamente na betoneira;
- 50% do agregado miúdo total;
- Agregado miúdo total;
- Cimento;
- Adição se houver;
- Restante do agregado graúdo;
- Restante de água.

c) betoneira de eixo horizontal:

- O carregamento deve ser feito igual ao recomendado para betoneira de eixo inclinado com carregador, item b. O tempo de mistura é variável de acordo com o tipo e o diâmetro do misturador, podendo-se adotar o tempo em segundos, obtido por $t = KD > (1/2)$, sendo $k=90$ e 120 para betoneiras de eixo horizontal e inclinado respectivamente, e D o diâmetro da betoneira, em metro.

É importante que o concreto seja misturado até perfeita homogeneização não devendo, na prática, o tempo de mistura ser inferior a 2 minutos, para a betoneira de eixo inclinado de uso comum.

Lançamento e aplicação de concreto em fundação

O concreto deverá ser lançado logo após o amassamento, não sendo permitido, entre o fim deste e o do lançamento, intervalo superior a uma hora. Se for utilizada agitação mecânica, esse prazo poderá ser contado a partir do fim da agitação. Caso sejam utilizados retardadores de pega, o prazo poderá ser aumentado de acordo com a característica do aditivo.

Para o lançamento que tenham de ser feitos a seco, em recintos sujeitos à penetração de água, deverão ser às precauções necessárias para que não haja água no local em que o concreto será lançado, nem possa o concreto fresco vir a ser por ela lavado.

Deverão ser tomados cuidados especiais quando o lançamento do concreto se der em ambientes com temperatura inferior a 10° C ou superior a 40° C. Deverão ser tomadas precauções para manter a homogeneidade do concreto. A altura de queda livre não poderá ultrapassar 2m.

Lançar o concreto imediatamente após o amassamento, não podendo ser utilizado o concreto depois de iniciada a pega. O concreto amassado deverá ser lançado sem interrupção de trabalho, o mais perto possível de sua posição final, evitando-se incrustação de argamassa nas paredes das formas.

2.4 Forma para fundação com de tábuas de 3ª

Execução de formas para fundação utilizando tábuas de 3ª de 1 "x 12", levando-se em conta a utilização cinco vezes.

As formas devem ser resistentes as cargas. Após a colocação da forma e verificação de todos os componentes do sistema, deve ser feita uma pintura de proteção com desmoldante para facilitar a remoção das mesmas sem danificar as superfícies do concreto.

Prefeitura Municipal de Macaúbas



Os painéis laterais da forma deverão ser formados por tábuas, de pinho pregado sobre travessas. As travessas deverão ser escoradas na parte superior e na parte inferior, apoiando-se em pontaletes cravados no solo.

2.5 Armadura CA-50/CA-60 para estrutura

Confecção das armaduras e colocação nas formas. O ferreiro deverá cortar todos os ferros de um mesmo diâmetro, antes de iniciar o trabalho com ferros de outro diâmetro. Deverá ser preparado um plano de corte, procurando-se fazer um aproveitamento dos ferros e reduzindo-se as perdas. A dobra e o corte das armaduras devem ser feitos sobre bancadas estáveis, em superfícies resistentes e afastadas dos trabalhadores.

Os ferros deverão ser estendidos, estirados e alinhados. Em seguida, serão cortados e dobrados a frio, conforme desenho do projeto estrutural. A armação será executada sobre as próprias formas, no caso de vigas e lajes, usando-se afastadores adequados. No caso de pilares será executada previamente. A fixação entre as barras será feita utilizando-se arame recozido nº 18. Os ferros deverão ser bem amarrados, mantendo-se os espaçamentos e as posições previstas no projeto estrutural.

3.0 SUPERESTRUTURA

3.1 Concreto estrutural

Execução de mistura adequadamente dosada de cimento Portland, agregado miúdo, agregado graúdo e água, podendo conter adições e aditivos, que lhe melhoram ou conferem determinadas propriedades ao concreto.

Para a fabricação do concreto deverão ser atendidas as condições estabelecidas na NBR 12654- Controle tecnológico de materiais componentes do concreto, NBR 12655- Preparo, controle e recebimento de concreto, NBR 8953- Concreto para fins estruturais – classificação por grupo de resistência e NBR 6118- Projeto e de obras de concreto armado.

O equipamento de medição mistura e transporte deverá estar limpo e em perfeito funcionamento, para se obter melhor qualidade do produto.

O estabelecimento do traço do concreto a se adotar, terá como base à resistência característica à compressão, especificada no projeto, dimensões das peças, disposições das armaduras, sistema de transporte, lançamento, adensamento, condições de exposição e de uso, previstos para a estrutura. Junto com o traço estabelecido deverão ser fornecidas as seguintes informações:

- resistência característica à compressão que se pretende atender;
- tipo, classe e marca do cimento;
- condição de controle;
- características físicas dos agregados;
- forma de medição dos materiais;
- idade de desforma;
- consumo de cimento por m³;
- consistência medida através do "slump";
- quantidades de cada material que será medido de cada vez;
- tempo de início de pega.

Deverão ser realizados ensaios de consistência do concreto, através do abatimento ou tranco de cone ou tese do "slump", de acordo com a NBR 7223- Determinação da consistência pelo abatimento do tronco de cone, sempre que:

- Iniciar-se a produção do concreto (primeira amassada);
- Reiniciar-se a produção após intervalo de concretagem de duas horas;
- Houve troca de operadores;
- Forem moldados corpos de prova;

Prefeitura Municipal de Macaúbas



A modificação do traço, para ajuste da consistência, só poderá ser feita por técnico qualificado para tal. Para controle da resistência, ser moldados corpos de prova com o concreto recém-produzido, de acordo com o que prevê a NBR 12655-Preparo, controle e recebimento de concreto e NBR 5738- Moldagem e cura dos corpos-de-prova de concreto cilíndrico ou prismáticos. O concreto produzido deverá ser utilizado antes do início de pega. Na falta de conhecimento laboratorial, pode-se estabelecer um tempo máximo de 1h 30min, desde que haja constante homogeneização, podendo esse tempo ser modificado pela ação de aditivos. O estudo de dosagem em laboratório deve ser realizado com os mesmos materiais e em condições semelhantes aquela da obra. O cálculo da dosagem do concreto deve ser refeito cada vez que for prevista uma mudança de marca, tipo ou classe do cimento, assim com, na procedência e qualidade dos agregados e demais materiais.

Preparar o concreto através de betoneiras, atentando-se para a seguinte ordem de colocação dos materiais, em função do tipo de equipamento:

a) betoneira de eixo inclinado sem carregador:

- Cerca de 90% da água com aditivo, se houver, diretamente na betoneira;
- Todo o agregado graúdo;
- Cimento;
- Adição se houver;
- Agregado miúdo;
- Água restante.

b) betoneira de eixo inclinado com carregador:

- Cerca de 90% da água com aditivo, se houver, diretamente na betoneira;
- 50% do agregado miúdo total;
- Agregado miúdo total;
- Cimento;
- Adição se houver;
- Restante do agregado graúdo;
- Restante de água.

c) betoneira de eixo horizontal:

- O carregamento deve ser feito igual ao recomendado para betoneira de eixo inclinado com carregador, item b. O tempo de mistura é variável de acordo com o tipo e o diâmetro do misturador, podendo-se adotar o tempo em segundos, obtido por $t = KD > (1/2)$, sendo $k=90$ e 120 para betoneiras de eixo horizontal e inclinado respectivamente, e D o diâmetro da betoneira, em metro.

É importante que o concreto seja misturado até perfeita homogeneização não devendo, na prática, o tempo de mistura ser inferior a 2 minutos, para a betoneira de eixo inclinado de uso comum.

Lançamento e aplicação de concreto em estrutura

O concreto deverá ser lançado logo após o amassamento, não sendo permitido, entre o fim deste e o do lançamento, intervalo superior a uma hora. Se for utilizada agitação mecânica, esse prazo poderá ser contado a partir do fim da agitação. Caso sejam utilizados retardadores de pega, o prazo poderá ser aumentado de acordo com a característica do aditivo.

Para o lançamento que tenham de ser feitos a seco, em recintos sujeitos à penetração de água, deverão ser às precauções necessárias para que não haja água no local em que o concreto será lançado, nem possa o concreto fresco vir a ser por ela lavado.

Deverão ser tomados cuidados especiais quando o lançamento do concreto se der em ambientes com temperatura inferior a 10° C ou superior a 40° C. Deverão ser tomadas precauções para manter a homogeneidade do concreto. A altura de queda livre não poderá ultrapassar 2m.

Prefeitura Municipal de Macaúbas



Lançar o concreto imediatamente após o amassamento, não podendo ser utilizado o concreto depois de iniciada a pega. O concreto amassado deverá ser lançado sem interrupção de trabalho, o mais perto possível de sua posição final, evitando-se incrustação de argamassa nas paredes das formas.

3.2 Forma para fundação com de tábuas de 3ª

Execução de formas para fundação utilizando tábuas de 3ª de 1 "x 12", levando-se em conta a utilização cinco vezes.

As formas devem ser resistentes as cargas. Após a colocação da forma e verificação de todos os componentes do sistema, deve ser feita uma pintura de proteção com desmoldante para facilitar a remoção das mesmas sem danificar as superfícies do concreto.

Os painéis laterais da forma deverão ser formados por tábuas, de pinho pregado sobre travessas. As travessas deverão ser escoradas na parte superior e na parte inferior, apoiando-se em pontaletes cravados no solo.

3.3 Armadura CA-50/CA-60 para estrutura

Confecção das armaduras e colocação nas formas. O ferreiro deverá cortar todos os ferros de um mesmo diâmetro, antes de iniciar o trabalho com ferros de outro diâmetro. Deverá ser preparado um plano de corte, procurando-se fazer um aproveitamento dos ferros e reduzindo-se as perdas. A dobra e o corte das armaduras devem ser feitos sobre bancadas estáveis, em superfícies resistentes e afastadas dos trabalhadores.

Os ferros deverão ser estendidos, estirados e alinhados. Em seguida, serão cortados e dobrados a frio, conforme desenho do projeto estrutural. A armação será executada sobre as próprias formas, no caso de vigas e lajes, usando-se afastadores adequados. No caso de pilares será executada previamente. A fixação entre as barras será feita utilizando-se arame recozido nº 18. Os ferros deverão ser bem amarrados, mantendo-se os espaçamentos e as posições previstas no projeto estrutural.

4.0 PISO DA QUADRA

4.1 Lastro de brita britada apiloado manualmente

A brita deverá ser distribuída em camada sendo esta apiloada por trechos até obter uniformemente a resistência ao lastro. O lastro de brita deverá ser de 6,00 centímetros.

Para o apiloamento da camada de brita deverá ser usado um maço ou soquete de peso suficiente para atender as necessidades do serviço.

4.2 Concreto estrutural

Execução de mistura adequadamente dosada de cimento Portland, agregado miúdo, agregado graúdo e água, podendo conter adições e aditivos, que lhe melhoram ou conferem determinadas propriedades ao concreto.

Para a fabricação do concreto deverão ser atendidas as condições estabelecidas na NBR 12654- Controle tecnológico de materiais componentes do concreto, NBR 12655- Preparo, controle e recebimento de concreto, NBR 8953- Concreto para fins estruturais – classificação por grupo de resistência e NBR 6118- Projeto e de obras de concreto armado.

O equipamento de medição mistura e transporte deverá estar limpo e em perfeito funcionamento, para se obter melhor qualidade do produto.

O estabelecimento do traço do concreto a se adotar, terá como base à resistência característica à compressão, especificada no projeto, dimensões das peças, disposições das armaduras, sistema de transporte, lançamento, adensamento, condições de exposição e de uso, previstos para a estrutura. Junto com o traço estabelecido deverão ser fornecidas as seguintes informações:

Prefeitura Municipal de Macaúbas



- resistência característica á compressão que se pretende atender;
- tipo, classe e marca do cimento;
- condição de controle;
- características físicas dos agregados;
- forma de medição dos materiais;
- idade de desforma;
- consumo de cimento por m³;
- consistência medida através do "slump";
- quantidades de cada material que será medido de cada vez;
- tempo de início de pega.

Deverão ser realizados ensaios de consistência do concreto, através do abatimento ou tranco de cone ou tese do "slump", de acordo com a NBR 7223- Determinação da consistência pelo abatimento do tronco de cone, sempre que:

- Iniciar-se a produção do concreto (primeira amassada);
- Reiniciar-se a produção após intervalo de concretagem de duas horas;
- Houve troca de operadores;
- Forem moldados corpos de prova;

A modificação do traço, para ajuste da consistência, só poderá ser feita por técnico qualificado para tal. Para controle da resistência, ser moldados corpos de prova com o concreto recém-produzido, de acordo com o que prevê a NBR 12655-Preparo, controle e recebimento de concreto e NBR 5738- Moldagem e cura dos corpos-de-prova de concreto cilíndrico ou prismáticos. O concreto produzido deverá ser utilizado antes do início de pega. Na falta de conhecimento laboratorial, pode-se estabelecer um tempo máximo de 1h 30min, desde que haja constante homogeneização, podendo esse tempo ser modificado pela ação de aditivos. O estudo de dosagem em laboratório deve ser realizado com os mesmos materiais e em condições semelhantes aquela da obra. O cálculo da dosagem do concreto deve ser refeito cada vez que for prevista uma mudança de marca, tipo ou classe do cimento, assim com, na procedência e qualidade dos agregados e demais materiais.

Preparar o concreto através de betoneiras, atentando-se para a seguinte ordem de colocação dos materiais, em função do tipo de equipamento:

a) betoneira de eixo inclinado sem carregador:

- Cerca de 90% da água com aditivo, se houver, diretamente na betoneira;
- Todo o agregado graúdo;
- Cimento;
- Adição se houver;
- Agregado miúdo;
- Água restante.

b) betoneira de eixo inclinado com carregador:

- Cerca de 90% da água com aditivo, se houver, diretamente na betoneira;
- 50% do agregado miúdo total;
- Agregado miúdo total;
- Cimento;
- Adição se houver;
- Restante do agregado graúdo;
- Restante de água.

c) betoneira de eixo horizontal:

- O carregamento deve ser feito igual ao recomendado para betoneira de eixo inclinado com carregador, item b. O tempo de mistura é variável de acordo com o tipo e o diâmetro do misturador, podendo-se adotar o tempo em segundos, obtido por $t = KD > (1/2)$, sendo $k=90$ e

Prefeitura Municipal de Macaúbas



120 para betoneiras de eixo horizontal e inclinado respectivamente, e D o diâmetro da betoneira, em metro.

É importante que o concreto seja misturado até perfeita homogeneização não devendo, na prática, o tempo de mistura ser inferior a 2 minutos, para a betoneira de eixo inclinado de uso comum.

4.3 Lançamento e aplicação de concreto

O concreto deverá ser lançado logo após o amassamento, não sendo permitido, entre o fim deste e o do lançamento, intervalo superior à uma hora. Se for utilizada agitação mecânica, esse prazo poderá ser contado a partir do fim da agitação. Caso sejam utilizados retardadores de pega, o prazo poderá ser aumentado de acordo com a característica do aditivo.

Para o lançamento que tenham de ser feitos a seco, em recintos sujeitos à penetração de água, deverão ser às precauções necessárias para que não haja água no local em que o concreto será lançado, nem possa o concreto fresco vir a ser por ela lavado.

Deverão ser tomados cuidados especiais quando o lançamento do concreto se der em ambientes com temperatura inferior a 10° C ou superior a 40° C. Deverão ser tomadas precauções para manter a homogeneidade do concreto. A altura de queda livre não poderá ultrapassar 2m.

Lançar o concreto imediatamente após o amassamento, não podendo ser utilizado o concreto depois de iniciada a pega. O concreto amassado deverá ser lançado sem interrupção de trabalho, o mais perto possível de sua posição final, evitando-se incrustação de argamassa nas paredes das formas.

4.4 Armação

Armadura de aço pré-fabricada, formada por fios de alta resistência, soldado entre si em todos os pontos de cruzamento, formando malhas quadradas. A seção por metro de armadura longitudinal é igual a seção por metro da armadura transversal.

O material deverá atender as especificações das Normas NBR 7480 – Barras e fios de aço destinados a armaduras para concreto.

4.5 Pintura em piso de concreto

As superfícies a pintar, deverão apresentar-se secas, limpas, já retocadas e preparadas para o tipo de pintura a que se destinam. Durante a pintura, cada demão de tinta somente será aplicada sobre a anterior, quando esta estiver perfeitamente seca. Os intervalos entre demãos de tinta serão considerados de acordo com o tipo de tinta a ser utilizada.

Durante a aplicação da tinta, serão evitados escorrimentos ou salpicos em outros locais não destinados à pintura. Constatando-se salpicos ou escorrimentos nas superfícies citadas, estes serão imediatamente removidos com auxílio de material específico e adequado.

Todos os tipos de pinturas especificadas para a obra, bem como os materiais a serem empregados, serão rigorosamente selecionados e aplicados de acordo com as especificações.

Os serviços serão executados por profissionais de comprovada competência. A eliminação da poeira deverá ser completa, tomando-se precauções para se evitar o levantamento de pó durante os trabalhos, até que as tintas sequem completamente.

Serão utilizadas sobre superfícies acabadas sem queimar a colher, sendo executadas tantas demãos quantas necessárias para perfeito recobrimento da superfície.

A pintura de demarcação da quadra será com tinta acrílica.

4.6 Piso cimentado com lastro de concreto espessura de 5,00 cm

Prefeitura Municipal de Macaúbas



Aplicação de camada de concreto, executada sob área coberta da construção, com solicitação leve, destinada a evitar a penetração de água nas edificações, especialmente por via capilar.

O lastro deverá ser constituído por concreto de cimento Portland, dimensão máxima caracterizada do agregado de 19,0mm, consumo mínimo de cimento igual a 200kg/m³ e uso de aditivo impermeabilizante.

A dosagem do aditivo plastificante/impermeabilizante deverá variar entre 0,2 e 1,0% sobre a massa de cimento, conforme recomendação do fabricante.

Após a limpeza, compactação e regularização do terreno, fixar gabaritos, distantes 2m a 3m entre si, para o acabamento final da superfície do concreto no nível desejado. Lançar o concreto sobre o terreno umedecido, distribuindo-o sobre a superfície a ser lastreada, ligeiramente apiloado, manualmente. Regularizar a superfície do lastro com auxílio de régua metálica, própria para esta finalidade.

5.0 ARQUIBANCADA

5.1 Locação da obra

A execução do gabarito da obra, marcando no solo os elementos construtivos da edificação com a máxima exatidão, transferindo para um determinado terreno em escala natural, as medidas de um projeto elaborado em escala reduzida.

Deverão ser conferidos os afastamentos das divisas, os ângulos reais do terreno, assinalado o RN, marcados os pontos característicos através dos aparelhos de precisão, teodolito ou nível de pedreiro, quando as distâncias forem menores que 25mm.

Cuidados preliminares: demolição, remoções, limpeza do terreno, e nivelamento do terreno.

Confrontar inicialmente a exata correspondência entre os projetos. Verificar a orientação Norte-Sul. Constatar os ângulos reais do terreno. Determinar e assinalar o RN previsto. Deverá ser construído o gabarito formado por guias de madeira, devidamente niveladas, pregadas a uma altura mínima de 60cm, em caibros, afastados convenientemente do prédio a construir. Em terrenos com acentuado desnível, essas linhas de guias deverão ser rebaixadas para os 60 cm, cada vez que for atingido o limite máximo de 150 cm de altura, relação ao terreno.

Mediante pregos cravados no topo dessas guias, através de coordenadas, serão marcados, com fios estirados, os alinhamentos. Marcar os cantos ou os eixos dos pilares assinalados com piquete no terreno, por meio de fio de prumo. A marcação dos eixos deverá ser feita com cota acumulada.

5.2 Escavação Manual de valas, em qualquer tipo de solo, exceto rocha

Escavação com ferramenta manual de valas, em solos de 1ª categoria. Obedecer às dimensões de projeto, com paredes cortadas a prumo e com superfícies planas. As escavações serão convenientemente escoradas e esgotadas, de forma a permitir, sempre, o fácil acesso e perfeito escoamento das águas superficiais, tornando-se todas as providências e cautelas aconselháveis para a segurança dos operários, garantia das propriedades vizinhas e redes públicas. As escavações não devem prejudicar: as cotas de soleiras, acessibilidade de pedestres e veículos, passeios, logradouros públicos.

Demarcar a vala conforme projeto. A Escavação da vala e a retirada do material serão executadas manualmente obedecendo aos critérios de segurança recomendados. O escoramento da escavação será formado por tábuas de 4 a 5 cm de espessura e estroncas de madeira com seções dimensionadas para os esforços que irão suportar. A distância livre entre tábuas dependerá da natureza do terreno. Em solos menos resistentes as tábuas deverão ficar juntas. O número e a disposição das estroncas dependerão da resistência das tábuas utilizadas e da profundidade da escavação.

Prefeitura Municipal de Macaúbas



Valas juntas à divisa devem ser abertas com cautela, para evitar desmoronamentos ou recalques em terrenos (ou construções) vizinhos.

Itens de controle: profundidade, largura, comprimento, prumo das paredes, retificação da superfície plana de fundo, travamento das escoras (quando necessário).

5.3 Lastro em concreto magro em fundo de vala

Preparo de concreto e lançamento em vala, formando o lastro.

A base deve estar regularizada e apiloada antes da execução do lastro. A espessura do lastro é de 5,00 cm.

Uso de mão-de-obra habilitada. Uso obrigatório de Equipamento de Proteção Individual (EPI).

Preparar o concreto simples no traço 1:3:5, ou conforme especificações do projeto. Executar o lançamento, utilizando-se baldes ou carrinhos-de-mão. Espalhar o concreto com pás, fazendo a regularização do lastro com régua de madeira.

5.4 Alvenaria de Embasamento com pedra argamassada

Execução de fundação em alvenaria de pedra, para parede em bloco cerâmico.

Deverá ser executada no coroamento da fundação, uma cinta de concreto armado para dar melhor distribuição de cargas das paredes na fundação e absorver possíveis recalques diferenciais.

Deverá ser feita impermeabilização na parte superior da fundação, utilizando argamassa no traço 1:4:5, com adição de impermeabilizante.

Após a escavação e colocação de uma camada de regularização (concreto magro com 5 cm) na cava, assentar as pedras utilizando-se a argamassa de cimento e areia sem peneirar no traço 1:4, obedecendo ao nível e prumo.

5.5 Expurgo de material, inclusive carga, transporte e descarga até 1 km

Transporte de material escavado em caminhão carroceria, distância de 1,0 km.

A carroceria do caminhão deve estar limpa e livre de corpos que possam danificar as peças.

O veículo deve estar devidamente sinalizado, com indicação na carga que leva, e obedecer sempre os limites de velocidade concernente ao tráfego.

O material deve ser empilhado na carroceria do caminhão, executar o transporte até o local da obra.

5.6 Aterro, espalhamento e compactação de material de empréstimo

Execução de aterro compactado em caixa da arquibancada, utilizando equipamento adequado conforme o tipo do aterro. Este serviço compreende o espalhamento, aeração, umedecimento e acabamento do material da área de empréstimo. O aterro deverá ser feito por superposição de camadas de 0,20 a 0,40m de espessura, umedecida, recalcada e apertada. Em seguida, será empregado compactador vibratório de solo, tipo placa, para uma compactação mais eficaz.

5.7 Concreto estrutural

Execução de mistura adequadamente dosada de cimento Portland, agregado miúdo, agregado graúdo e água, podendo conter adições e aditivos, que lhe melhoram ou conferem determinadas propriedades ao concreto.

Para a fabricação do concreto deverão ser atendidas as condições estabelecidas na NBR 12654- Controle tecnológico de materiais componentes do concreto, NBR 12655- Preparo, controle e recebimento de concreto, NBR 8953- Concreto para fins estruturais – classificação por grupo de resistência e NBR 6118- Projeto e de obras de concreto armado.

O equipamento de medição mistura e transporte deverá estar limpo e em perfeito funcionamento, para se obter melhor qualidade do produto.

O estabelecimento do traço do concreto a se adotar, terá como base à resistência característica à compressão, especificada no projeto, dimensões das peças, disposições das armaduras, sistema

Prefeitura Municipal de Macaúbas



de transporte, lançamento, adensamento, condições de exposição e de uso, previstos para a estrutura. Junto com o traço estabelecido deverão ser fornecidas as seguintes informações:

- resistência característica à compressão que se pretende atender;
- tipo, classe e marca do cimento;
- condição de controle;
- características físicas dos agregados;
- forma de medição dos materiais;
- idade de desforma;
- consumo de cimento por m³;
- consistência medida através do "slump";
- quantidades de cada material que será medido de cada vez;
- tempo de início de pega.

Deverão ser realizados ensaios de consistência do concreto, através do abatimento ou tranco de cone ou tese do "slump", de acordo com a NBR 7223- Determinação da consistência pelo abatimento do tronco de cone, sempre que:

- Iniciar-se a produção do concreto (primeira amassada);
- Reiniciar-se a produção após intervalo de concretagem de duas horas;
- Houve troca de operadores;
- Forem moldados corpos de prova;

A modificação do traço, para ajuste da consistência, só poderá ser feita por técnico qualificado para tal. Para controle da resistência, ser moldados corpos de prova com o concreto recém-produzido, de acordo com o que prevê a NBR 12655-Preparo, controle e recebimento de concreto e NBR 5738- Moldagem e cura dos corpos-de-prova de concreto cilíndrico ou prismáticos. O concreto produzido deverá ser utilizado antes do início de pega. Na falta de conhecimento laboratorial, pode-se estabelecer um tempo máximo de 1h 30min, desde que haja constante homogeneização, podendo esse tempo ser modificado pela ação de aditivos. O estudo de dosagem em laboratório deve ser realizado com os mesmos materiais e em condições semelhantes aquela da obra. O cálculo da dosagem do concreto deve ser refeito cada vez que for prevista uma mudança de marca, tipo ou classe do cimento, assim com, na procedência e qualidade dos agregados e demais materiais.

Preparar o concreto através de betoneiras, atentando-se para a seguinte ordem de colocação dos materiais, em função do tipo de equipamento:

a) betoneira de eixo inclinado sem carregador:

- Cerca de 90% da água com aditivo, se houver, diretamente na betoneira;
- Todo o agregado graúdo;
- Cimento;
- Adição se houver;
- Agregado miúdo;
- Água restante.

b) betoneira de eixo inclinado com carregador:

- Cerca de 90% da água com aditivo, se houver, diretamente na betoneira;
- 50% do agregado miúdo total;
- Agregado miúdo total;
- Cimento;
- Adição se houver;
- Restante do agregado graúdo;
- Restante de água.

c) betoneira de eixo horizontal:

Prefeitura Municipal de Macaúbas



- O carregamento deve ser feito igual ao recomendado para betoneira de eixo inclinado com carregador, item b. O tempo de mistura é variável de acordo com o tipo e o diâmetro do misturador, podendo-se adotar o tempo em segundos, obtido por $t = KD > (1/2)$, sendo $k=90$ e 120 para betoneiras de eixo horizontal e inclinado respectivamente, e D o diâmetro da betoneira, em metro.

É importante que o concreto seja misturado até perfeita homogeneização não devendo, na prática, o tempo de mistura ser inferior a 2 minutos, para a betoneira de eixo inclinado de uso comum.

5.8 Lançamento e aplicação de concreto em fundação

O concreto deverá ser lançado logo após o amassamento, não sendo permitido, entre o fim deste e o do lançamento, intervalo superior à uma hora. Se for utilizada agitação mecânica, esse prazo poderá ser contado a partir do fim da agitação. Caso sejam utilizados retardadores de pega, o prazo poderá ser aumentado de acordo com a característica do aditivo.

Para o lançamento que tenham de ser feitos a seco, em recintos sujeitos à penetração de água, deverão ser às precauções necessárias para que não haja água no local em que o concreto será lançado, nem possa o concreto fresco vir a ser por ela lavado.

Deverão ser tomados cuidados especiais quando o lançamento do concreto se der em ambientes com temperatura inferior a 10° C ou superior a 40° C. Deverão ser tomadas precauções para manter a homogeneidade do concreto. A altura de queda livre não poderá ultrapassar 2m.

Lançar o concreto imediatamente após o amassamento, não podendo ser utilizado o concreto depois de iniciada a pega. O concreto amassado deverá ser lançado sem interrupção de trabalho, o mais perto possível de sua posição final, evitando-se incrustação de argamassa nas paredes das formas.

5.9 Forma plana de chapa compensada plastificada 10,00mm, utilização 2 vezes

Execução de forma de chapas de madeira compensada, tipo plastificada, para estruturas de concreto armado. A retirada da formas deverá obedecer sempre à ordem e os prazos mínimos estipulados na NBR 6118- Projeto e execução de obras de concreto armado. As chapas deverão ser retiradas de modo a permitir relativa facilidade de manejo dos elementos e, principalmente, sem choques. Para isso o escoamento das formas deverá apoiar-se sobre cunhas, caixas de areia ou outros elementos apropriados. Após a colocação da forma e verificação de todos os componentes do sistema, deverá ser feita uma pintura de proteção com desmoldante para facilitar a remoção das mesmas sem danificar as superfícies de concreto. A precisão de colocação das formas será de, mais ou menos, 5mm.

As formas deverão ser cortadas seguindo rigidamente o projeto estrutural e de formas. Pintar as formas com desmoldante, antes da concretagem, para evitar a aderência do concreto a forma e facilitar a desforma. A posição das formas (prumo e nível) deverá ser permanentemente verificada, especialmente durante o processo de lançamento do concreto. Quando necessário, a correção deverá ser imediatamente efetuada, empregando-se cunhas, escoras e outros dispositivos apropriados. Para a reutilização das chapas

5.10 Armadura CA-50/CA-60 para estrutura

Confecção das armaduras e colocação nas formas. O ferreiro deverá cortar todos os ferros de um mesmo diâmetro, antes de iniciar o trabalho com ferros de outro diâmetro. Deverá ser preparado um plano de corte, procurando-se fazer um aproveitamento dos ferros e reduzindo-se as perdas. A dobragem e o corte das armaduras devem ser feitos sobre bancadas estáveis, em superfícies resistentes e afastadas dos trabalhadores.

Os ferros deverão ser estendidos, estirados e alinhados. Em seguida, serão cortados e dobrados a frio, conforme desenho do projeto estrutural. A armação será executada sobre as próprias formas,

Prefeitura Municipal de Macaúbas



no caso de vigas e lajes, usando-se afastadores adequados. No caso de pilares será executada previamente. A fixação entre as barras será feita utilizando-se arame recozido nº 18. Os ferros deverão ser bem amarrados, mantendo-se os espaçamentos e as posições previstas no projeto estrutural.

5.11 Alvenaria de tijolo maciço

Assentamento de tijolo maciço. A Alvenaria deverá ser executada conforme as recomendações das seguintes normas da ABNT: NBR 8041- Tijolo maciço cerâmico para alvenaria-forma e dimensões e NBR 8545- execução de alvenaria sem função estrutural de tijolos e blocos cerâmicos. Caso as dimensões dos blocos sofram pequena alteração de sua espessura, as modificações nas plantas serão feitas pela Contratada, sujeitas à aprovação da fiscalização, não implicando, porém, qualquer alteração no valor do contrato. Para o levante da alvenaria a argamassa deverá ser plástica e ter consistência para suportar o peso dos tijolos e mantê-los alinhado por ocasião do assentamento. O traço deverá ser determinado em função das características dos materiais locais. Como dosagem inicial, recomenda-se a proporção 1:2: 8 em volume, sendo uma parte de cimento, duas partes de cal e oito partes de areia média ou grossa. O traço deverá ser ajustado, experimentalmente, observando-se a característica da argamassa quanto a trabalhabilidade. Adições poderão ser utilizadas, desde que tenham compatibilidade com aglomerantes empregados na fabricação da argamassa e com o tijolo. Para o seu uso deverá se fazer ensaios prévios e, caso se aplique, segue as recomendações do fabricante. No caso de assentamento dos blocos com juntas a prumo, será obrigatório o uso de armaduras longitudinais, situadas na argamassa de assentamento, distanciadas cerca de 60 mm na altura. Para garantir a amarração dos blocos, as juntas verticais não deverão coincidir entre fiadas contínuas e, no caso de alvenarias aparente esta junta poderão ser frisadas.

Iniciar o serviço preferencialmente pelos cantos, assentados os blocos sobre uma camada de argamassa de cimento, cal hidratada e areia no traço 1:2: 8, previamente estendida, alinhados pelo seu comprimento. A largura do bloco corresponderá a espessura da alvenaria. Utilizar o prumo de pedreiro para o alinhamento vertical da alvenaria. Esticar uma linha que servirá de guia, entre dois cantos ou extremos já levantados, garantindo-se o prumo e horizontalidade da fiada. Manter a espessura das juntas (12mm) entre os blocos, completamente cheios.

5.12 Pintura em piso de concreto e paredes

As superfícies a pintar, deverão apresentar-se secas, limpas, já retocadas e preparadas para o tipo de pintura a que se destinam. Durante a pintura, cada demão de tinta somente será aplicada sobre a anterior, quando esta estiver perfeitamente seca. Os intervalos entre demãos de tinta serão considerados de acordo com o tipo de tinta a ser utilizada.

Durante a aplicação da tinta, serão evitados escorrimentos ou salpicos em outros locais não destinados à pintura. Constatando-se salpicos ou escorrimentos nas superfícies citadas, estes serão imediatamente removidos com auxílio de material específico e adequado.

Todos os tipos de pinturas especificadas para a obra, bem como os materiais a serem empregados, serão rigorosamente selecionados e aplicados de acordo com as especificações.

Os serviços serão executados por profissionais de comprovada competência. A eliminação da poeira deverá ser completa, tomando-se precauções para se evitar o levantamento de pó durante os trabalhos, até que as tintas sequem completamente.

Serão utilizadas sobre superfícies acabadas sem queimar a colher, sendo executadas tantas demãos quantas necessárias para perfeito recobrimento da superfície.

6.0 ALAMBRADO

Prefeitura Municipal de Macaúbas



6.1 Escavação Manual de valas, em qualquer tipo de solo, exceto rocha

Escavação com ferramenta manual de valas, em solos de 1ª categoria. Obedecer às dimensões de projeto, com paredes cortadas a prumo e com superfícies planas. As escavações serão convenientemente escoradas e esgotadas, de forma a permitir, sempre, o fácil acesso e perfeito escoamento das águas superficiais, tornando-se todas as providências e cautelas aconselháveis para a segurança dos operários, garantia das propriedades vizinhas e redes públicas. As escavações não devem prejudicar: as cotas de soleiras, acessibilidade de pedestres e veículos, passeios, logradouros públicos.

Demarcar a vala conforme projeto. A Escavação da vala e a retirada do material serão executadas manualmente obedecendo aos critérios de segurança recomendados. O escoramento da escavação será formado por tábuas de 4 a 5 cm de espessura e estroncas de madeira com seções dimensionadas para os esforços que irão suportar. A distância livre entre tábuas dependerá da natureza do terreno. Em solos menos resistentes as tábuas deverão ficar juntas. O número e a disposição das estroncas dependerão da resistência das tábuas utilizadas e da profundidade da escavação.

Valas juntas à divisa devem ser abertas com cautela, para evitar desmoronamentos ou recalques em terrenos (ou construções) vizinhos.

Itens de controle: profundidade, largura, comprimento, prumo das paredes, retificação da superfície plana de fundo, travamento das escoras (quando necessário).

6.2 Reaterro Apiloado de Valas

Preenchimento de valas escavadas para execução de fundações rasas e compactação com o uso de equipamento adequado. O reaterro deverá ser executado através da superposição de camadas de 0,20 a 0,40m de espessuras que deverão ser apiloados após o lançamento no interior da vala.

O material deverá ser escolhido e copiosamente molhado e energicamente apiloado para os desníveis por recalque das camadas aterradas.

6.3 Lastro em Concreto Magro em fundo de vala

Preparo de concreto e lançamento em vala, formando o lastro.

A base deve estar regularizada e apiloada antes da execução do lastro. A espessura do lastro é de 5,00 cm.

Uso de mão-de-obra habilitada. Uso obrigatório de Equipamento de Proteção Individual (EPI).

Preparar o concreto simples no traço 1:3:5, ou conforme especificações do projeto. Executar o lançamento, utilizando-se baldes ou carrinhos-de-mão. Espalhar o concreto com pás, fazendo a regularização do lastro com régua de madeira.

6.4 Alvenaria de Embasamento com pedra argamassada

Execução de fundação em alvenaria de pedra, para parede em bloco cerâmico.

Deverá ser executada no coroamento da fundação, uma cinta de concreto armado para dar melhor distribuição de cargas das paredes na fundação e absorver possíveis recalques diferenciais.

Deverá ser feita impermeabilização na parte superior da fundação, utilizando argamassa no traço 1:4:5, com adição de impermeabilizante.

Após a escavação e colocação de uma camada de regularização (concreto magro com 5 cm) na cava, assentar as pedras utilizando-se a argamassa de cimento e areia sem peneirar no traço 1:4, obedecendo ao nível e prumo.

6.5 Concreto estrutural

Execução de mistura adequadamente dosada de cimento Portland, agregado miúdo, agregado graúdo e água, podendo conter adições e aditivos, que lhe melhoram ou conferem determinadas propriedades ao concreto.

Prefeitura Municipal de Macaúbas



Para a fabricação do concreto deverão ser atendidas as condições estabelecidas na NBR 12654- Controle tecnológico de materiais componentes do concreto, NBR 12655- Preparo, controle e recebimento de concreto, NBR 8953- Concreto para fins estruturais – classificação por grupo de resistência e NBR 6118- Projeto e de obras de concreto armado.

O equipamento de medição mistura e transporte deverá estar limpo e em perfeito funcionamento, para se obter melhor qualidade do produto.

O estabelecimento do traço do concreto a se adotar, terá como base à resistência característica à compressão, especificada no projeto, dimensões das peças, disposições das armaduras, sistema de transporte, lançamento, adensamento, condições de exposição e de uso, previstos para a estrutura. Junto com o traço estabelecido deverão ser fornecidas as seguintes informações:

- resistência característica à compressão que se pretende atender;
- tipo, classe e marca do cimento;
- condição de controle;
- características físicas dos agregados;
- forma de medição dos materiais;
- idade de desforma;
- consumo de cimento por m³;
- consistência medida através do “slump”;
- quantidades de cada material que será medido de cada vez;
- tempo de início de pega.

Deverão ser realizados ensaios de consistência do concreto, através do abatimento ou tranco de cone ou tese do “slump”, de acordo com a NBR 7223- Determinação da consistência pelo abatimento do tronco de cone, sempre que:

- Iniciar-se a produção do concreto (primeira amassada);
- Reiniciar-se a produção após intervalo de concretagem de duas horas;
- Houve troca de operadores;
- Forem moldados corpos de prova;

A modificação do traço, para ajuste da consistência, só poderá ser feita por técnico qualificado para tal. Para controle da resistência, ser moldados corpos de prova com o concreto recém-produzido, de acordo com o que prevê a NBR 12655-Preparo, controle e recebimento de concreto e NBR 5738- Moldagem e cura dos corpos-de-prova de concreto cilíndrico ou prismáticos. O concreto produzido deverá ser utilizado antes do início de pega. Na falta de conhecimento laboratorial, pode-se estabelecer um tempo máximo de 1h 30min, desde que haja constante homogeneização, podendo esse tempo ser modificado pela ação de aditivos. O estudo de dosagem em laboratório deve ser realizado com os mesmos materiais e em condições semelhantes aquela da obra. O cálculo da dosagem do concreto deve ser refeito cada vez que for prevista uma mudança de marca, tipo ou classe do cimento, assim com, na procedência e qualidade dos agregados e demais materiais.

Preparar o concreto através de betoneiras, atentando-se para a seguinte ordem de colocação dos materiais, em função do tipo de equipamento:

a) betoneira de eixo inclinado sem carregador:

- Cerca de 90% da água com aditivo, se houver, diretamente na betoneira;
- Todo o agregado graúdo;
- Cimento;
- Adição se houver;
- Agregado miúdo;
- Água restante.

b) betoneira de eixo inclinado com carregador:

- Cerca de 90% da água com aditivo, se houver, diretamente na betoneira;

Prefeitura Municipal de Macaúbas



- 50% do agregado miúdo total;
- Agregado miúdo total;
- Cimento;
- Adição se houver;
- Restante do agregado graúdo;
- Restante de água.

c) betoneira de eixo horizontal:

- O carregamento deve ser feito igual ao recomendado para betoneira de eixo inclinado com carregador, item b. O tempo de mistura é variável de acordo com o tipo e o diâmetro do misturador, podendo-se adotar o tempo em segundos, obtido por $t = KD > (1/2)$, sendo $k=90$ e 120 para betoneiras de eixo horizontal e inclinado respectivamente, e D o diâmetro da betoneira, em metro.

É importante que o concreto seja misturado até perfeita homogeneização não devendo, na prática, o tempo de mistura ser inferior a 2 minutos, para a betoneira de eixo inclinado de uso comum.

6.6 Forma para fundação com de tábuas de 3ª

Execução de formas para fundação utilizando tábuas de 3ª de 1 "x 12", levando-se em conta a utilização cinco vezes.

As formas devem ser resistentes as cargas. Após a colocação da forma e verificação de todos os componentes do sistema, dever ser feita uma pintura de proteção com desmoldante para facilitar a remoção das mesmas sem danificar as superfícies do concreto.

Os painéis laterais da forma deverão ser formados por tábuas, de pinho pregado sobre travessas. As travessas deverão ser escoradas na parte superior e na parte inferior, apoiando-se em pontaletes cravados no solo

6.7 Armadura CA-50/CA-60 para estrutura

Confecção das armaduras e colocação nas formas. O ferreiro deverá cortar todos os ferros de um mesmo diâmetro, antes de iniciar o trabalho com ferros de outro diâmetro. Deverá ser preparado um plano de corte, procurando-se fazer um aproveitamento dos ferros e reduzindo-se as perdas. A dobragem e o corte das armaduras devem ser feitos sobre bancadas estáveis, em superfícies resistentes e afastadas dos trabalhadores.

Os ferros deverão ser estendidos, estirados e alinhados. Em seguida, serão cortados e dobrados a frio, conforme desenho do projeto estrutural. A armação será executada sobre as próprias formas, no caso de vigas e lajes, usando-se afastadores adequados. No caso de pilares será executada previamente. A fixação entre as barras será feita utilizando-se arame recozido nº 18. Os ferros deverão ser bem amarrados, mantendo-se os espaçamentos e as posições previstas no projeto estrutural.

6.8 Alambrado

Alambrado em tubo galvanizado com tela de arame galvanizado de 3", com altura de 2,00 m. Deverá ser fixado em tubos de aço galvanizado por meio de arame da mesma composição do alambrado. Estira-se a tela faceando os mourões e fixa-se com arame galvanizado de diâmetro de 2,10 mm nº 14 BWG.

7.0 COBERTURA MÉTALICA

O objetivo desta especificação é estabelecer os critérios a serem seguidos, para detalhamento, fabricação e montagem de estruturas de aço.

Prefeitura Municipal de Macaúbas



O serviço inclui todos os itens indicados nos desenhos de projeto e especificações, e seus complementos, tais como parafusos, porcas arruelas, chapas de enchimento e nivelamento, etc., bem como todos os materiais não especificamente citados, mas que sejam indispensáveis a um perfeito acabamento e funcionamento da estrutura.

O detalhamento e a fabricação da estrutura deverão estar de acordo com as prescrições da norma brasileira NBR 8800, da ABNT, completada pelas especificações do AISC (American Institute Of Steel Constrution).

São fornecidos como documentos de projeto de estrutura, os seguintes:

- A. Desenhos de montagem
- B. Desenho unifilar de fabricação
- C. Lista estimativa de materiais
- D. Especificações

As notas incluídas nos desenhos de projeto deverão ser consultadas e consideradas como parte desta especificação, como se estivessem aqui incluídas. Se por algum motivo houver divergência entre esta especificação e os desenhos de projeto, prevalecerão as disposições destes últimos.

Os detalhes indicados nos desenhos de projetos são esquemáticos e não incluem necessariamente todas as peças requeridas. Tais elementos deverão ser definidos no detalhamento, a cargo do fabricante.

A lista preliminar de material é apenas indicativa e válida tão somente para efeito de cotação. Sendo responsabilidade do fabricante a verificação dos mesmos antes do aceite.

Documentos técnicos preparados pelo fabricante

O fabricante deverá preparar os seguintes documentos:

1) Desenhos de detalhamento de fabricação e montagem

Os desenhos de detalhes de fabricação deverão incluir o detalhamento necessário a perfeita e completa fabricação da estrutura, indicando as dimensões de todos os componentes, conectores, soldas e peças soltas a serem conectadas durante a montagem.

As peças detalhadas nos desenhos de fabricação deverão ser identificadas de maneira seqüencial, em concordância com a marca indicada no desenho de montagem.

Os desenhos de detalhamento deverão conter:

Lista de parafusos contendo quantidade, tipos e dimensões de arruelas, diâmetro e comprimento total.

Lista de peças contendo tipo de elemento, marca de montagem, peso da peça.

2) O fabricante deverá enviar ao contratante 03 jogos dos desenhos de detalhamento, para serem enviados a PREFEITURA para avaliação e comentários.

Materiais

1) Os materiais a serem utilizados na fabricação da estrutura estão indicados nos desenhos de projeto.

2) Todos os materiais deverão ser de primeira qualidade, nunca utilizado anteriormente. Deverão ter certificados que comprovem a sua especificação e procedência. Na falta destes certificados, serão

Prefeitura Municipal de Macaúbas



exigidos ensaios para determinação das características químicas e mecânicas do material. Estes ensaios serão feitos por firmas idôneas especializadas no assunto, de acordo com as normas da ASTM (American Society Of Testing Materials).

Substituição de perfis

O fabricante poderá fazer substituição de perfis, no caso em que o material mostrado ou especificado não estiver disponível no mercado e sua entrega possa comprometer o cronograma de fabricação. Qualquer substituição deverá ser proposta pelo fabricante, com perfil de características mais próximas possíveis do indicado, para a aprovação do projetista.

É expressamente proibida a substituição de perfis, chapas, qualidade de materiais ou detalhes construtivos, sem a autorização prévia do projetista.

Perfis soldados

1) Todos os perfis compostos deverão ter suas soldas de união das mesas com a alma executada pelo processo automático do arco submerso. Com eletrodos do grupo AWS A5 . 17, A5. 23 F6X - EXXX ou F7X-EXXX .

2) Os efeitos de temperatura na composição, deformações transversais, longitudinais e angular deverão ser corrigidas adequadamente através de pré - deformações, sobremetal , despenamento mecânico, etc.

Conexões

Todas as conexões de montagem na obra deverão ser parafusadas, a menos especificado em contrário nos desenhos de projeto. Qualquer alteração deverá ser apresentada para análise de aprovação do projetista.

Todas as conexões soldadas deverão obedecer às especificações "Welding In Building Construction - aws d1. 0, da American Welding Society".

Todas as soldas deverão ser executadas por soldadores qualificados, como prescrito no "standard code for welding in building construction "da aws .

As superfícies a serem soldadas deverão estar isentas de escórias, graxa, óleo, rebarbas, tintas, ou quaisquer outros materiais estranhos.

O fabricante deverá indicar nos desenhos de detalhes de fabricação a localização, o tipo, as dimensões e o comprimento de todas as soldas.

Nenhuma solda de filete, deverá ter lado inferior a 5 mm, a menos que seja estrutural .

As soldas de maior responsabilidade deverão ser submetidas a testes, a critério da fiscalização.

Fabricação

Deverão ser executadas todas as furações para montagem.

Deverão também ser soldadas todas as peças para conexões que se fizerem necessárias, devendo-se evitar solda ou furação complementar durante a montagem.

Prefeitura Municipal de Macaúbas



Os flanges das colunas deverão ser soldados às placas de base salvo indicação em contrário nos desenhos de projeto. Todas as emendas deverão obedecer rigorosamente as instruções dos desenhos de projeto.

As operações de desempenamento dos perfis e das chapas se realizarão a frio.

Será permitida a realização das operações anteriores à quente, sempre que se observarem as seguintes precauções:

A) aquecimento máximo de 650 graus centígrados.

B) deverão ser tomadas as precauções possíveis para não alterar a estrutura do aço, nem introduzir tensões internas residuais elevadas.

O corte de peças deverá ser executado com serra mecânica, guilhotina ou oxicorte, sendo proibido o corte através de arco elétrico.

Deverá ser evitada a emenda de peças estruturais, porém quando necessária estas deverão ser previstas em ponto de menor solicitação, indicadas nos desenhos de fabricação e aprovadas pela fiscalização.

Ao término da fabricação os conjuntos deverão ser pré-moldados para a conferência dimensional antes da liberação pela fiscalização para soldas finais e acabamento.

Cálculo da quantidade e do peso de parafusos da estrutura

O cálculo do peso final da estrutura deverá ser feito pelo fabricante, pois as "listas de material" são feitas com base nos comprimentos teóricos das peças e não incluem acessórios das mesmas.

Para fins de fornecimento, os parafusos deverão ter sua quantidade acrescida da seguinte forma:

QUANTIDADE DE PARAFUSOS	ACRÉSCIMO
1 a 20	1 unid.
21 a 100	10%
Acima de 100	5%

Colocação das marcas de montagem

Todas as peças e conjuntos avulsos deverão ter uma marca de montagem. Esta marca deverá ser feita por punção e ser idêntica à indicada nos desenhos de montagem.

O fabricante deverá estabelecer um sistema de marcação que permita a correta e fácil orientação dos perfis na montagem.

Limpeza e pintura de oficina

A estrutura deverá sofrer limpeza através de jato de areia ou granalha de aço, respondendo aos padrões visuais da norma sueca SIS 05 5900, Sa 2.1/2. (metal quase branco).

Deverão ser eliminadas quaisquer rebarbas ocasionadas por corte, maçarico ou punção de peças, respingos de solda, escória, etc.

A fiscalização exigirá que a tinta seja aplicada com os equipamentos necessários conforme as especificações do fornecedor da tinta, sendo indicado o sistema de pistola "airless spray".

Prefeitura Municipal de Macaúbas



Para retoques de danos mecânicos ocorridos durante o transporte e montagem, deverá ser providenciado reparos nos pontos atingidos através de lixamento e pintura, constituindo todo o sistema anteriormente descrito.

O sistema de pintura a ser utilizado deverá ser o seguinte:

Tinta epoxi interseal 623 (international), ou
Tinta epoxi carbomastic 15 (sumaré).
Espessura seca = 125 micras.

Inspeção de oficina

As inspeções de oficina de estrutura serão feitas pela fiscalização, de acordo com as normas aqui citadas, cabendo ao fabricante atender todas as solicitações feitas pela fiscalização, sem ônus para o contratante.

Transporte e armazenamento

Deverão ser tomadas precauções adequadas a fim de evitar amassamento, distorções e deformações das peças causadas por manuseio impróprio durante o transporte e armazenamento.

O material que ficar prejudicado deverá ser corrigido de acordo com as exigências da fiscalização, antes de ser montado.

As correções serão executadas pelo fabricante, sempre que o transporte e armazenamento forem de responsabilidade do mesmo.

Montagem

A montadora deverá proceder a montagem das estruturas em perfeita concordância com os desenhos de montagem preparados pelo fabricante.

A montadora deverá fazer uma completa e cuidadosa verificação do posicionamento de elementos, tais como, locação e elevação de todas as fundações e outros elementos estruturais sobre o qual montará as estruturas, locação e alinhamento de todos os chumbadores de ancoragem as quais conectará à estrutura.

Deverão ser tomadas as precauções para proteger as estruturas existentes e outras partes da obra que possam estar sujeitas a danos durante os serviços de montagem.

Não deverão ser montadas peças que não tenham recebidos o tratamento de limpeza e pintura indicados.

Os métodos de aperto dos parafusos, bem como as condições dos elementos a serem ligados deverão estar de acordo com a "Specification For Structural Joints Using A325 or A490 bolts" do AISC.

Será permitida ligeira chamadas nas peças de estrutura para trazê-la à posição de montagem. Não serão permitidas chamadas para acomodar peças com furos defeituosos ou não alinhados.

Alargamento de furos para facilitar a montagem só serão permitidos se autorizados pela fiscalização, a qual deverá consultar a projetista a este respeito. Não será permitido o uso de maçarico para o alargamento de furos.

Prefeitura Municipal de Macaúbas



Os critérios de montagem não abrangidos a presente especificação, deverão ser baseados nas normas seguintes:

- A) cálculo e execução de estruturas de aço. NBR 8800 da ABNT.
- B) Specification For Design, fabrication and erection of structural steel for building-AISC
- C) Specification for welding in building construction-aws d1. 0-69
- D) General requirements for delivery of rolled steel plates, shapes, sheet piling and bars for structural use, ASTM-A36.
- E) Specification for structural joints using A325 or A490 bolts.

Modificações na montagem

Toda e qualquer modificação da estrutura com relação aos desenhos fornecidos pela projetista, desde que aprovada pela fiscalização, deverá ser registrada e catalogada pela montadora. Uma cópia deverá ser enviada a fiscalização para que esta providencie junto a projetista a atualização dos documentos de projeto ao final da montagem. ("as built ").

8.0 INSTALAÇÕES ELETRICAS

As instalações elétricas deverão obedecer às exigências da Associação Brasileira de Normas Técnicas (ABNT) e às normas da Companhia Concessionária de Energia Elétrica.

Toda instalação deverá ser entregue testada, ficando a Prefeitura Municipal responsável pelo pagamento das taxas e demais despesas decorrentes de sua ligação à rede pública, devendo ser apresentada a Declaração da Concessionária de que as instalações foram vistoriadas e estão em ordem.

Obs: O construtor deverá fazer Projeto Executivo detalhado elétrico antes do início das obras, segundo as normas da ABNT e conectar na rede existente.

9.0 EQUIPAMENTOS ESPECIAIS

Deverão ser afixados de acordo com planilha e projeto.

10.0 SERVIÇOS FINAIS

10.1 Limpeza geral da área construída

Incluindo remoção de entulho, lavagem polimento e remoção de detritos. O serviço de limpeza geral será considerado concluído quando não houver mais sujeira e todas as superfícies estiverem polidas. Deverão ser evitados danos nos vidros, móveis, luminárias, equipamentos, revestimentos e pintura. Haverá remover todo o entulho, detritos e equipamentos, ferramentas e demais objetos. A lavagem será feita com água e detergente as superfícies laváveis. Serão dados polimentos com cera e polidores nos pisos, balcões, equipamentos, luminárias, lâmpadas, metais, ferragens e vidros.

O serviço de limpeza será aceito a partir dos itens de controle: ausência de sujeira, pó, riscos, colas, salpicos de tinta e grau de polimento satisfatório ao cliente.

Cristiane Leal da Costa Britto
CREA 26.711-D

Prefeitura Municipal de Macaúbas



Eng^a. Civil

Prefeitura Municipal de Macaúbas

**CAU/BR**Conselho de Arquitetura
e Urbanismo do Brasil

Registro de Responsabilidade Técnica - RRT

RRT SIMPLES
Nº 0000008168891
INICIAL
INDIVIDUAL

1. RESPONSÁVEL TÉCNICO

Nome: RENATO LIMA MEIRA

Registro Nacional: A29846-8

Título do Profissional: Arquiteto e Urbanista

2. DADOS DO CONTRATO

Contratante: PREFEITURA MUNICIPAL DE MACAÚBAS

Documento de identificação: 13782461000105

Contrato:

Valor Contrato/Honorários: R\$ 0,00

Tipo de Contratante: Órgão Público

Celebrado em: 23/04/2019

Data de Início: 23/04/2019

Previsão de término: 24/04/2019

Após a conclusão das atividades técnicas o profissional deverá proceder a baixa deste RRT

3. DADOS DA OBRA/SERVIÇO

Endereço: COMUNIDADE VEREDINHA

Nº: S/N

Complemento:

Bairro: ZONA RURAL

UF: BA CEP: 46500000 Cidade: MACAÚBAS

Coordenadas Geográficas: Latitude: 0

Longitude: 0

4. ATIVIDADE TÉCNICA

Grupo de Atividade: 1 - PROJETO

Subgrupo de Atividade: 1.10 - RELATÓRIOS TÉCNICOS URBANÍSTICOS

Atividade: 1.10.3 - Orçamento

Quantidade: 1,00

Unidade: un

Grupo de Atividade: 1 - PROJETO

Subgrupo de Atividade: 1.10 - RELATÓRIOS TÉCNICOS URBANÍSTICOS

Atividade: 1.10.4 - Cronograma

Quantidade: 1,00

Unidade: un

Declaro o atendimento às regras de acessibilidade previstas em legislação e em normas técnicas pertinentes para as edificações abertas ao público, de uso público ou privativas de uso coletivo, conforme § 1º do art. 56 da Lei nº 13146, de 06 de julho de 2015.

5. DESCRIÇÃO

ELABORAÇÃO DE ORÇAMENTO PARA QUADRA POLIESPORTIVA COBERTA - CT 0263148-17/2008

6. VALOR

Valor do RRT: R\$ 94,76

Pago em: 24/04/2019

Total Pago: R\$ 94,76

A autenticidade deste RRT pode ser verificada em: <http://siccau.cau.br.gov.br/app/view/sight/externo?form=Servicos>, com a chave: cz0B2B Impresso em: 29/04/2019 às 12:06:37 por: , ip: 177.125.113.179

Prefeitura Municipal de Macaúbas



CAU/BR

Conselho de Arquitetura
e Urbanismo do Brasil

Registro de Responsabilidade Técnica - RRT

RRT SIMPLES
Nº 0000008168891
INICIAL
INDIVIDUAL



7. ASSINATURAS

Declaro serem verdadeiras as informações acima.

_____, ____ de ____ de ____
Local Dia Mês Ano

PREFEITURA MUNICIPAL DE MACAÚBAS
Documento de identificação: 13782461000105

RENATO LIMA MEIRA
CPF: 135.107.028-24

A autenticidade deste RRT pode ser verificada em: <http://siccau.cau.br.gov.br/app/view/sight/externo?form=Servicos>,
com a chave: cz0B2B Impresso em: 29/04/2019 às 12:06:37 por: , ip: 177.125.113.179

www.cau.br.gov.br

Página 2/2

Rua Dr. Vital Soares 1º Andar | 268 | Centro | Macaúbas-Ba

pmmacaubas.ba.ipmbrasil.org.br

Este documento foi assinado digitalmente por SERASA Experian
7A44D4F0E130CADEB29434B8DAE8C7E9

Prefeitura Municipal de Macaúbas

Grau de Sigilo
#PÚBLICO

PO - PLANILHA ORÇAMENTÁRIA

Orçamento Base para Licitação

CAIXA

Nº OPERAÇÃO 0283148-17/2008	GESTOR MINISTÉRIO DO ESPORTE	PROGRAMA ESPORTE E LAZER NA CIDADE	AÇÃO / MODALIDADE CONSTRUÇÃO DE QUADRAS		OBJETO CONSTRUÇÃO DE DUAS QUADRAS POLIESPORTIVA COBERTAS SENDO UMA NA SEDE E			
			LOCALIDADE DO ESPORTE MACAUBAS/BA	MUNICÍPIO / UF MACAUBAS/BA				
PROPOSTANTE / TOMADOR PREFEITURA MUNICIPAL DE MACAUBAS	DESON. Não	LOCALIDADE DO SINAPI Salvador / BA	APELIDO DO EMPREENDIMENTO QUADRA DE VEREDINHA					
DATA BASE jun-19			DESCRIÇÃO DO LOTE QUADRA DE VEREDINHA	BDI 1 20,90%	BDI 2	BDI 3	BDI 4	BDI 5

Item	Fonte	Código	Descrição	Unidade	Quantidade	Custo Unitário (R\$)	BDI (%)	Preço Unitário (R\$)	Preço Total (R\$)
CONSTRUÇÃO DE QUADRA									
Infraestrutura									
1.1.1.	SINAPI	94964	Concreto estrutural tipo B fck = 20 Mpa.	m³	-	307,47	BDI 1	-	323.688,65
1.2.	SINAPI	94964	Superestrutural/paredes	m²	-	307,47	BDI 1	-	816,91
1.2.1.	ORSE	114	Forma de madeira p/ fundação c/ fôrça 3A 1X12" resp 5X	m²	-	38,59	BDI 1	-	-
1.2.2.	SICRO	407819	Armadura aço CA-50/CA-60 p/ estrutura.	kg	-	8,03	BDI 1	-	-
1.2.3.	SINAPI	95467	Avenária de embasamento c/ pedra argamassada	m²	-	50,32	BDI 1	-	-
1.2.4.	SINAPI	89292	Chapisco cimentaria 1:4 esp = 0,5 cm	m²	-	6,87	BDI 1	-	-
1.2.5.	SINAPI	87904	Reboco ou emboço interno, de parede, com argamassa traço 1B - 1:2:10 (cimento / cal / areia), espessura 1,5 cm	m²	-	22,53	BDI 1	-	-
1.2.6.	ORSE	3314	Pintura látex acrílica parede interna 2 demãos	m²	-	7,69	BDI 1	-	-
1.2.7.	SINAPI	89487	Piso/quadra	m²	-	14,46	BDI 1	-	-
1.3.	ORSE	09962	Lastro de pedra britada aplicada manualmente	m²	-	307,47	BDI 1	-	38.207,91
1.3.1.	SINAPI	94964	Concreto estrutural tipo B fck = 20 Mpa	m³	-	97,87	BDI 1	-	-
1.3.2.	SINAPI	74157/004	Lançamento manual de concreto, incl. Vibração	m³	-	14,29	BDI 1	-	-
1.3.3.	SINAPI	7155	TELA DE AÇO SOLDADA NERVURADA CA-60, Q-138, (2,20 KG/M²), DIÂMETRO DO FIO = 4,2 MM, LARGURA = 2,45 X 120 M DE COMPRIMENTO, ESPACAMENTO DA MALHA = 10 X 10 CM	kg	-	9,55	BDI 1	-	-
1.3.4.	SINAPI	41595	Demarcação quadra esportiva c/ tinta acrílica p/ pisos	m²	-	36,64	BDI 1	-	-
1.3.5.	SINAPI	87690	CONTRAPISO EM ARGAMASSA TRAÇO 1:4 (CEMENTO E AREIA), PREPARO MECÂNICO COM BETONEIRA 400 L, APLICADO EM ÁREAS SECAS SOBRE LAJE, NÃO ADERIDO, ESPESURA 5CM. AF. 06/2014	m²	-	12,35	BDI 1	-	-
1.3.6.	SINAPI	74245/001	Pintura em piso de concreto (área de jogo da quadra)	m²	-	3,95	BDI 1	-	-
1.3.7.	SINAPI	74077/002	Arquitetada	m²	-	41,38	BDI 1	-	-
1.4.	SINAPI	97082	Locação de obra (obs: item não encontrado na tabela sinapi 12/2018)	m²	-	431,40	BDI 1	-	-
1.4.1.	SINAPI	96620	Escavação manual de valas em solo de qualquer natureza, exceto rocha, até 1,5m de prof.	m³	-	34,18	BDI 1	-	-
1.4.2.	SINAPI	96620	Lastro de concreto em fundo de vala.	m³	-	376,80	BDI 1	-	-
1.4.3.	SINAPI	96995	Relevo aplicado em camadas de 0,20 m c/ aprov. do material escavado	m³	-	4,54	BDI 1	-	-
1.4.4.	SINAPI	95467	Avenária de embasamento c/ pedra argamassada	m²	-	34,82	BDI 1	-	-
1.4.5.	SINAPI	72900	Expurgo-carga e transporte a 1 km mecanizado	m³	-	307,47	BDI 1	-	-
1.4.6.	SINAPI	94319	Altro manual c/ compac. Mec c/ vibr em camadas de 0,20 m c/ mat. empr.	m³	-	97,87	BDI 1	-	-
1.4.7.	SINAPI	94964	Concreto estrutural tipo B fck = 20 Mpa	m³	-	8,03	BDI 1	-	-
1.4.8.	SINAPI	74157/004	Lançamento manual de concreto, incl. Vibração	m³	-	56,77	BDI 1	-	-
1.4.9.	SINAPI	92524	Forma plana em chapa compensada plastificada, estrutural	m²	-	12,35	BDI 1	-	-
1.4.10.	SINAPI	0407819	Armadura aço CA-50/CA-60 p/ estrutura.	kg	-	41,38	BDI 1	-	-
1.4.11.	SICRO	0407819	Armadura de tijolo maciço, assentado com argamassa, e=0,10 m	m³	-	9,71	BDI 1	-	-
1.4.12.	SINAPI	72132	Pintura em piso de concreto	m²	-	68,63	BDI 1	-	-
1.4.13.	SINAPI	74245/001	Alambrado (f=2m)	m²	-	12,35	BDI 1	-	-
1.5.	SINAPI	97082	Escavação manual de valas em solo de qualquer natureza, exceto rocha, até 1,5 m de prof.	m³	-	41,38	BDI 1	-	-
1.5.1.	SINAPI	96995	Relevo aplicado em camadas de 0,20 m c/ aprov. do material escavado	m³	-	34,18	BDI 1	-	-
1.5.2.	SINAPI	96620	Lastro de concreto em fundo de vala.	m³	-	431,40	BDI 1	-	-
1.5.3.	SINAPI	95467	Avenária de embasamento c/ pedra argamassada	m²	-	376,80	BDI 1	-	-
1.5.4.	SINAPI	95467	Avenária de embasamento c/ pedra argamassada	m²	-	455,55	BDI 1	-	-

27.476 v008 micro

Renato Lima
Arquiteto e Urbanista
CAU A298 -3

Prefeitura Municipal de Macaúbas

Item	Fonte	Código	Descrição	Unidade	Quantidade	Custo Unitário (R\$)	BDI (%)	Preço Unitário (R\$)	Preço Total (R\$)
1.5.5.	SINAPI	94964	Concreto estrutural tipo B fck = 20 Mpa.	m³	-	307,47	BDI 1	371,73	-
1.5.6.	SINAPI	92524	Forma plana em chapa companhada plástica, estrutural.	m²	-	41,67	BDI 1	50,38	-
1.5.7.	SICRO	0407819	Armação aço CA-50/CA-60 p/estrutura.	kg	-	8,03	BDI 1	9,71	-
1.5.8.	SINAPI	74244/001	ALAMBRADO PARA QUADRA POLIESPORTIVA, ESTRUTURADO POR TUBOS DE AÇO GALVANIZADO, COM COSTURA, DIN 2440, DIÂMETRO 2", COM TELA DE ARAME GALVANI ZADO, FIO 14 BWG E MALHA QUADRADA 5X5CM (R\$ M2 CR 125,42)	m²	226,00	123,77	BDI 1	149,64	33.818,64
1.6.			Cobertura metálica						206.149,39
1.6.1.	SINAPI	73970/001	ESTRUTURA METÁLICA EM AÇO ESTRUTURAL PERFIL 12 X 5 1/4	kg	12.267,64	10,22	BDI 1	12,36	151.628,03
1.6.2.	SINAPI	94213	TELHAMENTO COM TELHA DE AÇO/ALUMÍNIO E = 0,5 MM, COM ATÉ 2 ÁGUAS, INCLUSO ICAMENTO, AF. 06/2016	m²	1.262,41	33,54	BDI 1	40,55	51.190,73
1.6.3.	SINAPI	94449	Telha poliéster reforçado	m²	62,50	44,08	BDI 1	53,29	3.330,63
1.7.			Instalações elétricas						30.734,68
1.7.1.			Instalações elétricas quadro polipropileno						-
1.7.2.	SINAPI	91871	Eletroduto PVC rígido rosável tipo condutite, D = 3/4" (25 mm).	m	150,00	8,66	BDI 1	10,47	1.570,50
1.7.3.	SINAPI	91872	Eletroduto PVC rígido rosável tipo condutite, D = 1" (32 mm).	m	33,00	10,92	BDI 1	13,20	435,60
1.7.4.	SINAPI	91873	Eletroduto PVC rígido rosável tipo condutite, D = 1 1/4" (40 mm).	m	15,00	13,19	BDI 1	15,95	239,25
1.7.5.	SINAPI	2585	Condutite de PVC com tampa e encaixe tipo "E", D = 3/4" (25 mm). (obs: Item não encontrado na tabela 12/2018)	pc	5,00	6,45	BDI 1	7,80	39,00
1.7.6.	SINAPI	95811	Condutite de PVC com tampa e encaixe tipo "LB", D = 3/4" (25 mm)	pc	5,00	9,93	BDI 1	12,01	60,05
1.7.7.	SINAPI	95812	Condutite de PVC com tampa e encaixe tipo "LB", D = 1" (32 mm)	pc	1,00	11,72	BDI 1	14,17	14,17
1.7.8.	SINAPI	95808	Condutite de PVC com tampa e encaixe tipo "LL", D = 3/4" (25 mm)	pc	4,00	19,60	BDI 1	23,70	94,80
1.7.9.	SINAPI	95809	Condutite de PVC com tampa e encaixe tipo "LL", D = 1" (32 mm)	pc	1,00	21,40	BDI 1	25,87	25,87
1.7.10.	SINAPI/INSUMO	2593	Condutite de PVC com tampa e encaixe tipo "LR", D = 3/4" (25 mm). (obs: Item não encontrado na tabela sinapi 12/2018)	pc	8,00	6,96	BDI 1	8,41	67,28
1.7.11.	SINAPI/INSUMO	2570	Condutite de PVC com tampa e encaixe tipo "LR", D = 1" (32 mm). (obs: Item não encontrado na tabela sinapi 12/2018)	pc	1,00	10,79	BDI 1	13,05	13,05
1.7.12.	SINAPI/INSUMO	2574	Condutite de PVC com tampa e encaixe tipo "T", D = 3/4" (25 mm). (obs: Item não encontrado na tabela sinapi 12/2018)	pc	18,00	7,45	BDI 1	9,01	162,18
1.7.13.	SINAPI/INSUMO	2586	Condutite de PVC com tampa e encaixe tipo "T", D = 1" (32 mm). (obs: Item não encontrado na tabela sinapi 12/2018)	pc	11,00	12,71	BDI 1	15,37	169,07
1.7.14.	SINAPI/INSUMO	400	Abraçadeira de alumínio para eletroduto D = 3/4" (25 mm). (obs: Item não encontrado na tabela sinapi 12/2018)	pc	100,00	0,84	BDI 1	1,14	114,00
1.7.15.	SINAPI/INSUMO	393	Abraçadeira de alumínio para eletroduto D = 1" (32 mm). (obs: Item não encontrado na tabela sinapi 12/2018)	pc	22,00	1,08	BDI 1	1,31	28,82
1.7.16.	SINAPI	91924	Cabo de cobre rígido ou flexível com isolamento para 750V, seção 1,5 mm²	m	100,00	1,70	BDI 1	2,06	206,00
1.7.17.	SINAPI	91926	Cabo de cobre rígido ou flexível com isolamento para 750V, seção 2,5 mm²	m	800,00	2,67	BDI 1	3,23	2.584,00
1.7.18.	SINAPI	91933	Cabo de cobre rígido ou flexível com isolamento para 1,0kV, seção 10 mm²	m	100,00	8,64	BDI 1	10,45	1.045,00
1.7.19.	SINAPI	96973	Cabo de cobre nu, 35,00 mm²	m	200,00	34,19	BDI 1	41,34	8.268,00
1.7.20.	SINAPI	96974	Cabo de cobre nu, 50,00 mm²	m	30,00	43,05	BDI 1	52,05	1.561,50
1.7.21.	SINAPI	74231/001	Luminária industrial, corpo refletor repuxado em chapa de alumínio anodizado, com lente plana de cristal temperado, soquete E-40, para lâmpada vapor metálico de 150 W	pc	10,00	112,14	BDI 1	135,58	1.355,80
1.7.22.	SINAPI	83478	Luminária industrial, corpo refletor repuxado em chapa de alumínio anodizado, com lente plana de cristal temperado, soquete E-40, para lâmpada vapor metálico de 400 W	pc	10,00	209,80	BDI 1	253,65	2.536,50
1.7.23.	SINAPI	83480	Reator alto fator de potência para lâmpada vapor metálico de 150W	pc	10,00	69,37	BDI 1	82,66	826,60
1.7.24.	SINAPI	72281	Reator alto fator de potência para lâmpada vapor metálico de 400W	pc	10,00	83,04	BDI 1	100,40	1.004,00
1.7.25.	SINAPI	73831/007	Lâmpada vapor metálico ovóide de 150 W	pc	10,00	36,59	BDI 1	44,24	442,40
1.7.26.	SINAPI	73831/009	Lâmpada vapor metálico ovóide de 400 W	pc	10,00	47,70	BDI 1	57,67	576,70
1.7.27.	ORSE	7882	Supporte (receptáculo) p/ lâmpada fluorescente	pc	20,00	4,29	BDI 1	5,19	103,80
1.7.28.	SINAPI/INSUMO	11080	Trinca de aço com rosca "VVW" D = 1/4", tipo SRS-513	pc	20,00	25,44	BDI 1	30,78	615,20
1.7.29.	SINAPI	11953	Parafuso de fixação com porca e arruela D=1/4". (obs: Item não encontrado na tabela sinapi 12/2018)	pc	60,00	1,60	BDI 1	1,93	115,80
1.7.30.	SINAPI	72941	Bloco luminoso para iluminação de emergência	pc	2,00	148,92	BDI 1	180,04	360,08
1.7.31.	SINAPI/INSUMO	4814	Bloco luminoso com sinalização de saída de emergência	pc	1,00	86,37	BDI 1	104,42	104,42
1.7.32.	SINAPI	91997	Tomada 2P+1 universal 15A-250V, em tampa de condutite	pc	5,00	25,48	BDI 1	30,81	154,05
1.7.33.	SINAPI	92022	Interruptor simples com 01 teca em tampa de condutite	pc	3,00	29,16	BDI 1	35,25	105,75

27.476 v008 micro

2

Renato Lima Moura
Arquiteto Urbanista
CAU/BA 298 - 3

Prefeitura Municipal de Macaúbas

Item	Fonte	Código	Descrição	Unidade	Quantidade	Custo Unitário (R\$)	BDI (%)	Preço Unitário (R\$)	Preço Total (R\$)
1.7.34.	COMPOSIÇÃO	CP 01	Quadro de distribuição de embutir em alumínio, com porta e trinco, barramento trifásico de 50A, com espaço para 14 disjuntores, composto fide 01 disjuntor geral tripolar de 40A, 05 parciais, sendo 02 bipolares de 20A, 01 bipolar de 10A e 02 monophasares de 30A	pç	1,00	1.315,14	BDI 1	1.590,00	1.590,00
1.7.35.	ORSE	04527	Quadro de medição polifásico em alumínio, com caixa de disjuntor de 40A, padrão COELBA	pç	1,00	567,87	BDI 1	686,55	686,55
1.7.36.	ORSE	889	Tubo aço galvanizado c/costura 2" (50mm), p/condução fluidos, classe leve, e=3,00mm, 4,40kg/m, NBR-5580	pç	8,00	54,95	BDI 1	66,43	531,44
1.7.37.	SINAPI	96985	Haste de terra em cobre tipo copperweld D=5/8"x2,40m	pç	1,00	38,64	BDI 1	46,72	46,72
1.7.38.	SINAPI	96986	Haste de terra em cobre tipo copperweld D=5/8"x3,00m	pç	12,00	57,96	BDI 1	70,07	840,84
1.7.39.	SINAPI/INSUMO	20065	Pogo de aterramento em manilha de barro ou tubo de PVC D 150mm	pç	1,00	17,38	BDI 1	21,01	21,01
1.7.40.	COMPOSIÇÃO	CP 02	Pogo de aterramento em manilha de barro ou tubo de PVC D 150x300mm, com tampa metálica e fundo britado	pç	12,00	46,21	BDI 1	55,87	670,44
1.7.41.	SINAPI	83446	Caixa de passagem em alvenaria de bloco ou tijolo cerâmico, fundo aberto britado, com tampa removível de concreto armado com alça, tipo 2, 30x30x40, conforme detalhe de projeto.	pç	2,00	157,49	BDI 1	190,41	380,82
1.7.42.	SINAPI	72315	Terminal tipo captor aéreo	pç	22,00	26,06	BDI 1	31,51	693,22
1.7.43.	ORSE	11132	Presilha em latão estanhado para fixação de cabo de cobre nu de 35 mm²	pç	62,00	1,57	BDI 1	1,90	117,80
1.7.44.	ORSE	08440	Conector split bolt para cabo de cobre nu #35 mm² - fornecimento e instalação	und	10,00	8,55	BDI 1	10,34	103,40
1.7.45.	ORSE	10425	Conector split - bolt para cabo de cobre nu #50 mm² - fornecimento e instalação	und	4,00	11,00	BDI 1	13,30	53,20
1.8.			Equipamentos especiais						8.838,77
1.8.1.	SINAPI/INSUMO	25398	Conjunto para quadra de volei com postes em tubo de aço galvanizado 3", h = 255" cm, pintura em tinta esmalte sintético, rede de nylon com 2 mm, malha 10 x 10 cm e antenas oficiais em fibra de vidro.	cj	1,00	1.382,32	BDI 1	1.671,22	1.671,22
1.8.2.	COTAÇÃO	CT01	Protetores p/ postes em algodão	cj	1,00	725,00	BDI 1	876,53	876,53
1.8.3.	ORSE	09649	Cadeira para recinto desportivo em polipropileno, com apoio para braços e assento rebatível, modelo MatrixB, Marca Desk ou similar	cj	1,00	385,00	BDI 1	465,47	465,47
1.8.4.	SINAPI	25400	Estrutura metálica removível, conforp de taboas de basquete em compensado naval de 1,80 x 1,20" m, com aro de metal e rede (sem suporte de fixação)me detalhes, para taboas de basquete.	cj	1,00	1.385,29	BDI 1	1.650,64	1.650,64
1.8.5.	SINAPI	25398	conjunto para futsal com travess oficiais de 3,00 x 2,00 m em tubo de aço galvanizado 3" com requadro em tubo de 1", pintura em primer com tinta esmalte sintético e redes de polietileno fio 4 mm.	cj	1,00	2.276,97	BDI 1	2.752,86	2.752,86
1.8.6.	COMPOSIÇÃO	CP 03	Mastro para bandeiras h = 3m	und	3,00	667,78	BDI 1	807,35	2.422,05
1.9.			Serviços finais						1.971,14
1.9.1.	ORSE	02450	Limpeza geral	M²	1.340,91	1,22	BDI 1	1,47	1.971,14

Encargos sociais:

Observações:

Foi considerado arredondamento de duas casas decimais para Quantidade; Custo Unitário; BDI; Preço Unitário; Preço Total.

MACAÚBAS/BA

Local

07 de outubro de 2019

Data

Nome: Renato Lima Moura
Título: Arquiteto e Urbanista
CREA/CAU A28846-8
ART/RTT:

Renato Lima Moura
Arquiteto e Urbanista
CAU A288 1-8

27.476 v008 micro

3

Prefeitura Municipal de Macaúbas

COMPOSIÇÕES						
CONSTRUÇÃO DE QUADRA - POVOADO DE VEREDINHA - CT 0263148-1702008						
COMPOSIÇÃO	CÓDIGO	DESCRIÇÃO	UNID	COEFIC.	CUSTO UNIT.	CUSTO TOTAL.
COMPOSIÇÃO	CP 01	Quadro de distribuição de embutir em alumínio, com porta e trinco, barramento trifásico de 50A, com espaço para 11 disjuntores, composto fde 01 disjuntor geral tripolar de 40A, 05 parciais, sendo 02 bipolares de 20A, 01 bipolar de 10A e 02 monopulares de 30A	UN			1.315,14
SINAPI	74131/004	QUADRO DE DISTRIBUIÇÃO DE ENERGIA DE EMBUTIR, EM CHAPA METÁLICA, PARA 18 DISJUNTORES TERMOMAGNETICOS MONOPOLARES, COM BARRAMENTO TRIFÁSICO E NEUTRO, FORNECIMENTO E INSTALAÇÃO	UN	1,000	306,66	306,66
SINAPI	93872	DISJUNTOR TRIPOLAR TIPO DIN, CORRENTE NOMINAL DE 40A - FORNECIMENTO E INSTALAÇÃO.	UN	1,000	73,15	73,15
SINAPI	74130/003	DISJUNTOR TERMOMAGNETICO BIPOLAR PADRAO NEMA (AMERICANO) 10 A 50A 240V, FORNECIMENTO E INSTALAÇÃO	UN	3,000	57,06	171,18
SINAPI	74130/001	DISJUNTOR TERMOMAGNETICO MONOPOLAR PADRAO NEMA (AMERICANO) 10 A 30A 240V, FORNECIMENTO E INSTALAÇÃO	UN	2,000	12,88	25,76
ORSE	2645	Poste de ferro galvanizado, 3" x 6m, completo, para entrada de energia	UN	1,000	738,39	738,39
COMPOSIÇÃO	CP 02	Poço de aterramento em manilha de barro ou tubo de PVC D 150x300m, com tampa metálica e fundo britado	UN			48,21
SINAPI	98111	CAIXA DE INSPEÇÃO PARA ATERRAMENTO, CIRCULAR, EM POLIETILENO, DIÂMETRO INTERNO = 0,3 M.	UN	1,000	20,41	20,41
SINAPI	88309	PEDREIRO COM ENCARGOS COMPLEMENTARES	H	0,170	23,20	3,94
SINAPI	88316	SERVEnte COM ENCARGOS COMPLEMENTARES	H	0,170	16,01	2,72
SINAPI	94103	LASTRO DE VALA COM PREPARO DE FUNDO, LARGURA MENOR QUE 1,5 M, COM CAMADE BRITA, LANÇAMENTO MANUAL, EM LOCAL COM NÍVEL BAIXO DE INTERFERÊNCIA	M3	0,014	206,24	2,91
ORSE	13400	Tampa de encaixe 100 X300mm, zincada, para eletrocalha metálica (ref.: mopa ou similar)	UN	1,000	16,23	16,23
COMPOSIÇÃO	CP 03	Mastro para bandeiras h = 3m	UN			667,78
SINAPI	88309	PEDREIRO COM ENCARGOS COMPLEMENTARES	H	0,500	23,20	11,60
SINAPI	88316	SERVEnte COM ENCARGOS COMPLEMENTARES	H	0,500	16,01	8,01
SINAPI	93358	ESCAVAÇÃO MANUAL DE VALA COM PROFUNDIDADE MENOR OU IGUAL A 1,30 M. AF. 03/2016	M3	0,330	63,33	20,90
SINAPI	94975	CONCRETO FCK = 15MPA, TRAÇO 1:3:4:3,5 (CIMENTO/ AREIA MÉDIA/ BRITA 1) -	M3	0,910	388,27	353,33
SINAPI	92873	LANÇAMENTO COM USO DE BALDES, ADENSAMENTO E ACABAMENTO DE CONCRETO EM ESTRUTURAS	M3	0,900	175,50	157,95
SINAPI	12357	MASTRO SIMPLES GALVANIZADO DIÂMETRO NOMINAL 1 1/2", COMPRIMENTO 3 M	UN	1,000	116,00	116,00

MACAÚBAS, 11/09/2019

Responsável Técnico: Renato Lima Meira
CREA/CAU: A29848-8

Renato Lima Meira
Arquiteto e Urbanista
CAU A298 - 1-8

Prefeitura Municipal de Macaúbas



COTAÇÕES CT01

EMPRESAS FORNECEDORAS:

EMPRESAS	CNPJ	NOME	FONE	CONTATO
E001	27.961.358/0001-37	RECOMIND SPORTS	(21) 2427-6300	Dep. Vendas
E002	01.540.936/0001-78	MAXI SPORTS	(11) 3683-2077	Dep. Vendas
E003	02.384.172/0002-12	HEAD BRASIL	(31) 3374-7930	Dep. Vendas
E015				

COTAÇÕES:

FONTE	CÓDIGO	DESCRIÇÃO	UNIDADE	725,00	ÍNDICE RETROAÇÃO
COTAÇÃO	C001	PROTETOR PARA POSTE DE VÔLEY	PAR	COTAÇÃO (PAR)	
	EMPRESA	NOME DA EMPRESA		VALOR (R\$)	
	E001	RECOMIND SPORTS		725,00	23/08/2019
	E002	MAXI SPORTS		350,00	23/08/2019
	E003	HEAD BRASIL		799,00	23/08/2019
OBSERVAÇÕES:	VALOR EXPRESSOS REF. AO PAR				

MACAÚBAS, 22 DE AGOSTO DE 2019

Data

Resp. Pesquisa de Mercado: RENATO LIMA MEIRA - ARQUITETO

Renato Lima Meira
Arquiteto e Urbanista
CAU A258 1.º

Prefeitura Municipal de Macaúbas



CFR - CRONOGRAMA FÍSICO-FINANCEIRO

Cronograma Base para Licitação

Grau de Sigilo
#PÚBLICO

Nº OPERAÇÃO		GESTOR		PROGRAMA		OBJETO	
0263148-17/2008		MINISTÉRIO DO ESPORTE		ESPORTE E LAZER NA CIDADE		CONSTRUÇÃO DE DUAS QUADRAS POLIESPORTIVA COBERTAS SENDO UMA NA SEDE E QUADRA DE VEREDINHA	
PROPOSTANTE / TOMADOR		LOCALIDADE DO EMPREENDIMENTO		AÇÃO / MODALIDADE		AÇÃO / MODALIDADE	
PREFEITURA MUNICIPAL DE MACAÚBAS		MUNICÍPIO / UF		CONSTRUÇÃO DE QUADRAS		CONSTRUÇÃO DE QUADRAS	
DATA BASE		LOCALIDADE DO SINAPI		MUNICÍPIO / UF		LOCALIDADE / ENDEREÇO	
jun-19		Salvador / BA		MACAÚBAS/BA		DISTRITO DE VEREDINHA	
DESON.		LOCALIDADE DO LOTE		MUNICÍPIO / UF		LOCALIDADE / ENDEREÇO	
NÃO		QUADRA DE VEREDINHA		MACAÚBAS/BA		DISTRITO DE VEREDINHA	

Item	Descrição das Metas / Macroserviços	Valores Totais (R\$)	Início de Obra 01/10/19	Parcela 1 nov/19	Parcela 2 dez/19	Parcela 3 jan/20	Parcela 4 fev/20	Parcela 5 mar/20	Parcela 6 abr/20	Parcela 7 mai/20
CRONOGRAMA GLOBAL DO LOTE			Parcela (%)	Parcela (%)	Parcela (%)	Parcela (%)	Parcela (%)	Parcela (%)	Parcela (%)	Parcela (%)
			Acumulado (R\$)	Acumulado (R\$)	Acumulado (R\$)	Acumulado (R\$)	Acumulado (R\$)	Acumulado (R\$)	Acumulado (R\$)	Acumulado (R\$)
1. CONSTRUÇÃO DE QUADRA			Parcela (%)	Parcela (%)	Parcela (%)	Parcela (%)	Parcela (%)	Parcela (%)	Parcela (%)	Parcela (%)
			Acumulado (R\$)	Acumulado (R\$)	Acumulado (R\$)	Acumulado (R\$)	Acumulado (R\$)	Acumulado (R\$)	Acumulado (R\$)	Acumulado (R\$)
1.1.	Infraestrutura	0,00	Parcela (%)	Parcela (%)	Parcela (%)	Parcela (%)	Parcela (%)	Parcela (%)	Parcela (%)	Parcela (%)
			Acumulado (R\$)	Acumulado (R\$)	Acumulado (R\$)	Acumulado (R\$)	Acumulado (R\$)	Acumulado (R\$)	Acumulado (R\$)	Acumulado (R\$)
1.2.	Superestrutura/paredes	816,91	Parcela (%)	Parcela (%)	Parcela (%)	Parcela (%)	Parcela (%)	Parcela (%)	Parcela (%)	Parcela (%)
			Acumulado (R\$)	Acumulado (R\$)	Acumulado (R\$)	Acumulado (R\$)	Acumulado (R\$)	Acumulado (R\$)	Acumulado (R\$)	Acumulado (R\$)
1.3.	Piscina/quadra	39.207,91	Parcela (%)	Parcela (%)	Parcela (%)	Parcela (%)	Parcela (%)	Parcela (%)	Parcela (%)	Parcela (%)
			Acumulado (R\$)	Acumulado (R\$)	Acumulado (R\$)	Acumulado (R\$)	Acumulado (R\$)	Acumulado (R\$)	Acumulado (R\$)	Acumulado (R\$)
1.4.	Arquibancada	1.021,21	Parcela (%)	Parcela (%)	Parcela (%)	Parcela (%)	Parcela (%)	Parcela (%)	Parcela (%)	Parcela (%)
			Acumulado (R\$)	Acumulado (R\$)	Acumulado (R\$)	Acumulado (R\$)	Acumulado (R\$)	Acumulado (R\$)	Acumulado (R\$)	Acumulado (R\$)
1.5.	Alambrado (h=2m)	33.818,64	Parcela (%)	Parcela (%)	Parcela (%)	Parcela (%)	Parcela (%)	Parcela (%)	Parcela (%)	Parcela (%)
			Acumulado (R\$)	Acumulado (R\$)	Acumulado (R\$)	Acumulado (R\$)	Acumulado (R\$)	Acumulado (R\$)	Acumulado (R\$)	Acumulado (R\$)
1.6.	Cobertura metálica	206.149,39	Parcela (%)	Parcela (%)	Parcela (%)	Parcela (%)	Parcela (%)	Parcela (%)	Parcela (%)	Parcela (%)
			Acumulado (R\$)	Acumulado (R\$)	Acumulado (R\$)	Acumulado (R\$)	Acumulado (R\$)	Acumulado (R\$)	Acumulado (R\$)	Acumulado (R\$)
1.7.	Instalações elétricas	30.734,68	Parcela (%)	Parcela (%)	Parcela (%)	Parcela (%)	Parcela (%)	Parcela (%)	Parcela (%)	Parcela (%)
			Acumulado (R\$)	Acumulado (R\$)	Acumulado (R\$)	Acumulado (R\$)	Acumulado (R\$)	Acumulado (R\$)	Acumulado (R\$)	Acumulado (R\$)
1.8.	Equipamentos especiais	9.838,77	Parcela (%)	Parcela (%)	Parcela (%)	Parcela (%)	Parcela (%)	Parcela (%)	Parcela (%)	Parcela (%)
			Acumulado (R\$)	Acumulado (R\$)	Acumulado (R\$)	Acumulado (R\$)	Acumulado (R\$)	Acumulado (R\$)	Acumulado (R\$)	Acumulado (R\$)
1.9.	Serviços finais	1.971,14	Parcela (%)	Parcela (%)	Parcela (%)	Parcela (%)	Parcela (%)	Parcela (%)	Parcela (%)	Parcela (%)
			Acumulado (R\$)	Acumulado (R\$)	Acumulado (R\$)	Acumulado (R\$)	Acumulado (R\$)	Acumulado (R\$)	Acumulado (R\$)	Acumulado (R\$)

Local

07 de outubro de 2019

Data

27.476 v008 mrico

Nome: Renato Lima Meira
Título: Arquiteto e Urbanista
CREACAU A29846-8
ART/RTT:

Renato Lima Meira
Arquiteto e Urbanista
CAU A298 - 8

Prefeitura Municipal de Macaúbas



Quadro de Composição do BDI 1

 Grau de Sigilo
#PUBLICO

Nº TC/CR 0263148-17/2008	PROPONENTE / TOMADOR PREFEITURA MUNICIPAL DE MACAÚBAS
OBJETO CONSTRUÇÃO DE DUAS QUADRAS POLIESPORTIVA COBERTAS SENDO UMA NA SEDE E OUTRA EM VEREDINHA, DISTRITO DE MACAÚBAS.	
TIPO DE OBRA DO EMPREENDIMENTO Construção e Reforma de Edifícios	DESONERAÇÃO Não
Conforme legislação tributária municipal, definir estimativa de percentual da base de cálculo para o ISS:	40,00%
Sobre a base de cálculo, definir a respectiva alíquota do ISS (entre 2% e 5%):	4,00%

Itens	Siglas	% Adotado	Situação	1º Quartil	Médio	3º Quartil
Administração Central	AC	5,50%	-	3,00%	4,00%	5,50%
Seguro e Garantia	SG	0,80%	-	0,80%	0,80%	1,00%
Risco	R	0,97%	-	0,97%	1,27%	1,27%
Despesas Financeiras	DF	0,59%	-	0,59%	1,23%	1,39%
Lucro	L	6,16%	-	6,16%	7,40%	8,96%
Tributos (impostos COFINS 3%, e PIS 0,65%)	CP	3,65%	-	3,65%	3,65%	3,65%
Tributos (ISS, variável de acordo com o município)	ISS	1,60%	-	0,00%	2,50%	5,00%
Tributos (Contribuição Previdenciária sobre a Receita Bruta - 0% ou 4,5% - Desoneração)	CPRB	0,00%	OK	0,00%	4,50%	4,50%
BDI SEM desoneração (Fórmula Acórdão TCU)	BDI PAD	20,90%	OK	20,34%	22,12%	25,00%

Os valores de BDI foram calculados com o emprego da fórmula:

$$BDI.PAD = \frac{(1+AC+S+R+G)*(1+DF)*(1+L)}{(1-CP-ISS)} - 1$$

Declaro para os devidos fins que, conforme legislação tributária municipal, a base de cálculo para Construção e Reforma de Edifícios, é de 40%, com a respectiva alíquota de 4%.

Declaro para os devidos fins que o regime de Contribuição Previdenciária sobre a Receita Bruta adotado para elaboração do orçamento foi SEM Desoneração, e que esta é a alternativa mais adequada para a Administração Pública.

Observações:

MACAÚBAS/BA

Local

 Responsável Técnico:
 Nome: Renato Lima Meira
 Título: Arquiteto e Urbanista
 CREA/CAU: A29846-8
 ART/RRT:

27.476 v008 micro

segunda-feira, 7 de outubro de 2019

Data

 Amélio Costa Júnior
 Prefeito Municipal
 CPF: 341.016.835-49

 Responsável Tomador:
 Nome: Amélio Costa Junior
 Cargo: Prefeito Municipal

Prefeitura Municipal de Macaúbas



PREFEITURA MUNICIPAL DE MACAÚBAS

Rua Dr. Vital Soares, 577 - 1º Andar - CEP:46500-000
Macaúbas - Bahia - Fone:(77) 3473-1461
CNPJ: 13.782.461/0001-05



RELATÓRIO DE VISITA TÉCNICA

Macaúbas, 13 de Agosto de 2019

Obra: CONSTRUÇÃO DE QUADRA POLIESPORTIVA

Local: Comunidade de Veredinha, Município de Macaúbas – BA

Contrato de Repasse/CAIXA: 0263148-17/2008

CONFORME VISITA TÉCNICA AO LOCAL DA OBRA NESTA DATA, NÃO FORAM IDENTIFICADOS NENHUMA IRREGULARIDADE NA ESTRUTURA DA QUADRA IN LOCO E NÃO NECESSITARÁ DE EXECUÇÃO DE SERVIÇOS COMPLEMENTARES MEDIANTE AO ORÇAMENTO DEFERIDO PELA REGOV/CAIXA.

OBS:NÃO FOI IDENTIFICADO A PLACA DA OBRA NO LOCAL QUE PROVAVELMENTE COM O TEMPO FOI DETERIORANDO E PORTANTO, DEVERÁ SER CONFECIONADA NOVA PLACA PARA ESTA OBRA.

FOTOS DO LOCAL



Renato Lima Meira
Arquiteto e Urbanista
CAU A29846-8

ARQTº RENATO MEIRA
CAU Nº A29846-8
Resp. Técnico do Município

Prefeitura Municipal de Macaúbas

Tomada de Preço



PREFEITURA MUNICIPAL DE MACAÚBAS

Rua Dr. Vital Soares, 268 - 1º Andar – Cep: 46.500-000

Macaúbas – Bahia – Fone (77) 3473-1461

CNPJ: 13.782.461/0001-05



AVISO DE LICITAÇÃO - TOMADA DE PREÇOS Nº. 10/2019

A CPL torna pública a abertura de processo de licitação, modalidade Tomada de Preços, nº. 10/2019, critério de julgamento: menor preço, regime de empreitada por preço global, objeto: serviços de engenharia para CONTINUIDADE da obra da Quadra Poliesportiva na comunidade de Contendas, constante do Contrato de Repasse nº 2649.0263297-24/2008 / Ministério do Esporte / Caixa e conforme as especificações detalhadas no instrumento convocatório e anexos; valor total estimado de R\$ 106.083,95 (cento e seis mil, oitenta e três reais e noventa e cinco centavos);
sessão 11/12/2019, às 09:00h. Edital disponível
<http://www.ipmbrasil.org.br/PORTALMUNICIPIO/ba/pmmacaubas/diario> e
www.macaubas.ba.gov.br/licitacoes ou na sede desta Prefeitura. Informações (77) 98105-8098,
licitacao@macaubas.ba.gov.br. Macaúbas, 20 de novembro de 2019.

JOSÉ CARLOS RODRIGUES SOUZA
 Presidente da CPL

Prefeitura Municipal de Macaúbas



PREFEITURA MUNICIPAL DE MACAÚBAS

Rua Dr. Vital Soares, 268 - 1º Andar – CEP: 46.500-000

Macaúbas – Bahia - Fone (77) 3473-1461

CNPJ: 13.782.461/0001-05



EDITAL DE LICITAÇÃO

TOMADA DE PREÇOS Nº. 10/2019

PROCESSO ADMINISTRATIVO Nº 065/2019-LIC

OBJETO: Serviços de engenharia para CONTINUIDADE da obra da Quadra Poliesportiva na comunidade de Contendas, constante do Contrato de Repasse nº 2649. 0263297-24/2008 / Ministério do Esporte / Caixa.

Prefeitura Municipal de Macaúbas



PREFEITURA MUNICIPAL DE MACAÚBAS

Rua Dr. Vital Soares, 268 - 1º Andar – CEP: 46.500-000

Macaúbas – Bahia - Fone (77) 3473-1461

CNPJ: 13.782.461/0001-05



A **PREFEITURA MUNICIPAL DE MACAÚBAS**, através da sua Comissão Permanente de Licitação (CPL), devidamente designada por meio do Decreto nº. 0132/2019-A, torna público que estará reunida no dia **11 de dezembro de 2019, às 09:00 horas**, no prédio da Prefeitura Municipal de Macaúbas situada na Rua Dr. Vital Soares, nº 268, 1º andar, Centro, Macaúbas/BA, para recebimento dos Envelopes de Habilitação e de Proposta de Preço das licitantes interessadas na **TOMADA DE PREÇOS Nº 10/2019**, que visa contratar serviços de que trata o objeto descrito abaixo, nos termos da Lei nº 8.666, de 21 de junho de 1993, da Lei Complementar nº 123, de 14 de dezembro de 2006, e, ainda, de acordo com as condições estabelecidas neste Edital.

1. HORÁRIO, DATA E LOCAL PARA A ENTREGA DOS ENVELOPES CONTENDO A DOCUMENTAÇÃO E PROPOSTAS:

- 1.1. Até às 09:00 horas, do dia **11 de dezembro** o do ano 2019, no endereço da sede desta Prefeitura constante acima, serão recebidos os Envelopes nº 01, com os documentos de habilitação, e nº 02, com a proposta, além das declarações complementares.

2. HORÁRIO, DATA E LOCAL PARA INÍCIO DA SESSÃO PÚBLICA

- 2.1. Às 09:00 horas, do dia 11, mês de dezembro, ano de 2019, no setor de licitações e contratos localizado na sede desta Prefeitura e no endereço relacionado acima terá início a sessão de julgamento, prosseguindo-se com o credenciamento dos participantes e a abertura dos envelopes contendo a documentação de habilitação.

- 2.2. Os conjuntos de documentos relativos à habilitação e à proposta de preços deverão ser entregues separadamente, em envelopes fechados e lacrados, rubricados no fecho e identificados com o nome do licitante e contendo em suas partes externas e frontais, em caracteres destacados, os seguintes dizeres:

ENVELOPE Nº 1

DOCUMENTOS DE HABILITAÇÃO
PREFEITURA MUNICIPAL DE MACAÚBAS/BA
TOMADA DE PREÇOS Nº 10/2019
(RAZÃO SOCIAL DO PROPONENTE)
(CNPJ)

ENVELOPE Nº 2

PROPOSTA
PREFEITURA MUNICIPAL DE MACAÚBAS/BA
TOMADA DE PREÇOS Nº 10/2019
(RAZÃO SOCIAL DO PROPONENTE)
(CNPJ)

- 2.3. Os licitantes interessados em participar do certame não necessitam encaminhar seus representantes legais para entregar os envelopes com a documentação e as propostas, podendo, inclusive, encaminhá-los via Correios ou outro meio similar de entrega, atentando para as datas e

Prefeitura Municipal de Macaúbas



PREFEITURA MUNICIPAL DE MACAÚBAS

Rua Dr. Vital Soares, 268 - 1º Andar – CEP: 46.500-000

Macaúbas – Bahia - Fone (77) 3473-1461

CNPJ: 13.782.461/0001-05



horários finais para recebimento dos mesmos, constantes neste Edital. A correspondência deverá ser endereçada com aviso de recebimento para a Comissão de Licitação no endereço indicado no Item 1 deste Edital e conter os dois envelopes acima mencionados, além das declarações complementares, com antecedência mínima de 1 (uma) hora do momento marcado para abertura da sessão pública.

3. DO REPRESENTANTE E DO CREDENCIAMENTO

3.1. Os licitantes que desejarem manifestar-se durante as fases do procedimento licitatório deverão estar devidamente representados por:

3.1.1. **Titular da empresa licitante**, devendo apresentar cédula de identidade ou outro documento de identificação oficial, acompanhado de: registro comercial no caso de empresa individual, contrato social ou estatuto em vigor, no caso de sociedades comerciais e, no caso de sociedades por ações, dos documentos de eleição de seus administradores; inscrição do ato constitutivo, no caso de sociedades civis, acompanhada de prova de diretoria em exercício; e ata de fundação e estatuto social em vigor, com a ata da assembleia que o aprovou, devidamente arquivado na Junta Comercial ou inscrito no Registro Civil das Pessoas Jurídicas da respectiva sede, no caso de sociedades cooperativas; sendo que em tais documentos devem constar expressos poderes para exercerem direitos e assumir obrigações em decorrência de tal investidura;

3.1.2. **Representante designado pela empresa licitante**, que deverá apresentar instrumento de procuração ou documento equivalente, com poderes para se manifestar em nome da empresa licitante em qualquer fase da licitação, acompanhado de documento de identificação oficial e do registro comercial, no caso de empresa individual; contrato social ou estatuto em vigor no caso de sociedades comerciais e no caso de sociedades por ações, acompanhado, neste último, de documentos de eleição de seus administradores; inscrição do ato constitutivo, no caso de sociedades civis, acompanhada de prova de diretoria em exercício; e ata de fundação e estatuto social em vigor, com a ata da assembleia que o aprovou, devidamente arquivado na Junta Comercial ou inscrito no Registro Civil das Pessoas Jurídicas da respectiva sede, no caso de sociedades cooperativas;

3.2. Cada representante legal/credenciado deverá representar apenas uma empresa licitante; sendo obrigatória a apresentação dos documentos referidos acima fora dos envelopes citados no item 2.2 deste Edital.

4. OBJETO

4.1. A presente licitação tem por objeto a escolha da proposta mais vantajosa para contratação de empresa especializada para execução de serviços de engenharia para CONTINUIDADE da obra da Quadra Poliesportiva na comunidade de Contendas, constante do Contrato de Repasse nº 2649. 0263297-24/2008 / Ministério do Esporte / Caixa, com **VALOR TOTAL estimado em R\$ 106.083,95 (cento e seis mil, oitenta e três reais e noventa e cinco centavos)**, mediante o regime EMPREITADA POR PREÇO GLOBAL, conforme especificações constantes nos projetos, planilhas, memorial e demais anexos que são partes integrantes deste Edital.

4.3 A licitação compõe-se de itens constantes nas planilhas orçamentárias anexos constantes do Projeto Básico, sagrando-se vencedor o licitante que ofertar o **menor preço GLOBAL**.

5. DOS RECURSOS ORÇAMENTÁRIOS

Prefeitura Municipal de Macaúbas



PREFEITURA MUNICIPAL DE MACAÚBAS

Rua Dr. Vital Soares, 268 - 1º Andar – CEP: 46.500-000

Macaúbas – Bahia - Fone (77) 3473-1461

CNPJ: 13.782.461/0001-05



5.1. As despesas para atender a esta licitação estão programadas em dotação orçamentária própria, prevista no orçamento do Município para o exercício de 2019, na classificação abaixo:

Unidade: 02.11.00 SECRETARIA DE CULTURA, ESPORTE, LAZER E TURISMO

27.812.096.1207 Const. e Ampl. de Quadras, Estádio e Praças de Esportes

4.4.9.0.51.00.00 Obras e Instalações

Fonte: 24

6. DA PARTICIPAÇÃO NA LICITAÇÃO

6.1. Poderão participar desta licitação, os interessados cujo ramo de atividade seja compatível com o objeto desta licitação, NÃO sendo permitida a participação de sociedades cooperativas pela natureza do serviço e pelo modo como é usualmente executado no mercado em geral, estando presentes a subordinação jurídica entre os obreiros e o tomador de serviços, de acordo com os termos da Súmula/TCU 280.

6.2. NÃO PODERÃO PARTICIPAR DESTA LICITAÇÃO:

6.2.1. Interessados proibidos de participar de licitações e celebrar contratos administrativos, na forma da legislação vigente;

6.2.2. Interessados suspensos de participar de licitações e impedidos de contratar com o órgão ou a entidade responsável por esta licitação, conforme art. 87, inciso III, da Lei nº 8.666, de 1993 e art. 7º da Lei 10.520/02; quanto à abrangência da penalidade prevista no art. 7º da Lei n. 10.520/02, nos termos do entendimento do Tribunal de Contas da União "A sanção de impedimento de licitar e contratar pautada no art. 7º da Lei 10.520/2002 (Lei do Pregão) produz efeitos não apenas no âmbito do órgão/entidade aplicador da penalidade, mas em toda a esfera do respectivo ente federativo (União ou estado ou município ou Distrito Federal)" -vide Acórdãos 819/2017-Plenário, 2530/2015-Plenário, 1003/2015-Plenário e 2081/2014-Plenário, dentre outros;

6.2.3. Interessados declarados inidôneos para licitar ou contratar com a Administração Pública, conforme art. 87, IV, da Lei nº 8.666 - quanto à abrangência da penalidade imposta nos termos do Informativo de Jurisprudência nº 414, 02 a 06 de novembro de 2009, do Superior Tribunal de Justiça, e no Recurso Especial nº 520.533 - RJ (2003/0027264-6), "Desponta o caráter genérico da referida sanção cujos efeitos irradiam por todas as esferas de governo";

6.2.4. Entidades estrangeiras que não tenham representação legal no Brasil com poderes expressos para receber citação e responder administrativa ou judicialmente;

6.2.5. Interessados que estejam sob falência, em recuperação judicial ou extrajudicial, concurso de credores, concordata ou insolvência, em processo de dissolução ou liquidação;

6.2.6. O autor do projeto, básico ou executivo, pessoa física ou jurídica;

6.2.7. Entidade empresarial responsável pela elaboração do projeto básico ou executivo ou da qual o autor do projeto seja dirigente, gerente, acionista ou detentor de mais de 5% (cinco por cento) do capital com direito a voto ou controlador, responsável técnico ou subcontratado;

6.2.8. Servidor ou dirigente deste(a) órgão ou entidade ou responsável pela licitação;

6.2.9. Entidades empresariais que estejam reunidas em consórcio;

EDITAL – TOMADA DE PREÇOS 10/2019

4/35

Prefeitura Municipal de Macaúbas



PREFEITURA MUNICIPAL DE MACAÚBAS

Rua Dr. Vital Soares, 268 - 1º Andar – CEP: 46.500-000

Macaúbas – Bahia - Fone (77) 3473-1461

CNPJ: 13.782.461/0001-05



6.2.10. Quaisquer interessados que se enquadrem nas vedações previstas no artigo 9º da Lei nº 8.666, de 1993.

7. DA HABILITAÇÃO

7.1. Considerando a ausência de sistema de cadastramento de empresas atualizado e efetivo no âmbito deste Município, nos termos do Artigo 34 da Lei nº 8.666, participarão desta licitação entidades que atendam a todas as condições de habilitação relacionadas abaixo.

7.2. A título de habilitação no certame, os licitantes deverão apresentar a seguinte documentação no Envelope nº 1:

7.2.1. Habilitação jurídica:

7.2.1.1. no caso de empresário individual, inscrição no Registro Público de Empresas Mercantis;

7.2.1.2. para as sociedades empresárias ou empresas individuais de responsabilidade limitada - EIRELI: ato constitutivo, estatuto ou contrato social em vigor, devidamente registrado na Junta Comercial da respectiva sede, acompanhado de documento comprobatório de seus administradores;

7.2.1.3. em se tratando de sociedades comerciais ou empresa individual de responsabilidade limitada: ato constitutivo em vigor, devidamente registrado, e, no caso de sociedades por ações, acompanhado de documentos de eleição de seus administradores;

7.2.1.4. inscrição no Registro Público de Empresas Mercantis onde opera, com averbação no Registro onde tem sede a matriz, no caso de ser o participante sucursal, filial ou agência;

7.2.1.5. inscrição do ato constitutivo no Registro Civil das Pessoas Jurídicas, no caso de sociedades simples, acompanhada de prova de diretoria em exercício;

7.2.1.6. decreto de autorização, em se tratando de sociedade empresária estrangeira em funcionamento no País;

7.2.1.7. os atos constitutivos das empresas licitantes deverão estar acompanhados dos demais documentos aditivos e modificativos do seu texto ou, preferencialmente, da respectiva consolidação.

7.2.2. Regularidades fiscal e trabalhista:

7.2.2.1. prova de inscrição no Cadastro Nacional de Pessoas Jurídicas;

7.2.2.2. prova de regularidade fiscal perante a Fazenda Nacional, mediante apresentação de certidão expedida conjuntamente pela Secretaria da Receita Federal do Brasil (RFB) e pela Procuradoria-Geral da Fazenda Nacional (PGFN), referente a todos os créditos tributários federais e à Dívida Ativa da União (DAU) por elas administrados, inclusive aqueles relativos à Seguridade Social, nos termos da Portaria Conjunta nº 1.751, de 02/10/2014, do Secretário da Receita Federal do Brasil e da Procuradora-Geral da Fazenda Nacional.

7.2.2.3. prova de regularidade com o Fundo de Garantia do Tempo de Serviço (FGTS);

7.2.2.4. prova de inexistência de débitos inadimplidos perante a Justiça do Trabalho, mediante a apresentação de certidão negativa ou positiva com efeito de

Prefeitura Municipal de Macaúbas



PREFEITURA MUNICIPAL DE MACAÚBAS

Rua Dr. Vital Soares, 268 - 1º Andar – CEP: 46.500-000

Macaúbas – Bahia - Fone (77) 3473-1461

CNPJ: 13.782.461/0001-05



negativa, nos termos do Título VII-A da Consolidação das Leis do Trabalho, aprovada pelo Decreto-Lei nº 5.452, de 1º de maio de 1943;

7.2.2.5. prova de regularidade com a Fazenda Estadual e Municipal do domicílio ou sede do licitante;

7.2.2.6. caso o fornecedor seja considerado isento de tributos relacionados ao objeto licitatório, deverá comprovar tal condição mediante a apresentação de declaração emitida pela correspondente Fazenda do domicílio ou sede do fornecedor, ou outra equivalente, na forma da lei;

7.2.2.7. caso o licitante detentor do menor preço seja microempresa, empresa de pequeno porte ou sociedade cooperativa deverá apresentar toda a documentação exigida para efeito de comprovação de regularidade fiscal e trabalhista mesmo que esta apresente alguma restrição, sob pena de inabilitação.

7.2.3. **Qualificação Técnica.** Todos os licitantes deverão comprovar, ainda, a qualificação técnica, por meio da apresentação dos documentos que seguem, no envelope nº 1:

7.2.3.1. Registro ou inscrição da EMPRESA LICITANTE no CREA (Conselho Regional de Engenharia e Agronomia) e/ou CAU (Conselho de Arquitetura e Urbanismo), conforme as áreas de atuação previstas no Projeto Básico, em plena validade;

7.2.3.2. Registro ou inscrição do RESPONSÁVEL TÉCNICO no CREA (Conselho Regional de Engenharia e Agronomia) e/ou CAU (Conselho de Arquitetura e Urbanismo): Engenheiro Civil, Arquiteto e/ou profissional equivalente;

7.2.3.3. Quanto à capacitação TÉCNICO-OPERACIONAL: apresentação de um ou mais atestados de capacidade técnica, fornecido por pessoa jurídica de direito público ou privado devidamente identificada, em nome do licitante, relativo à execução de obra ou serviço de engenharia, compatível em características e quantidades do objeto da presente licitação, envolvendo as parcelas de maior relevância e valor significativo do objeto da licitação:

7.2.3.3.1. Execução de "serviço de cobertura metálica ou semelhante" em quantidade mínima de 380 metros quadrados, quantidade aproximada à 30% do quantitativo total a ser executado.

7.2.3.4. Comprovação da capacitação TÉCNICO-PROFISSIONAL, mediante apresentação de Certidão de Acervo Técnico – CAT, expedida pelo CREA ou CAU da região pertinente, nos termos da legislação aplicável, em nome do(s) responsável(is) técnico(s) e/ou membros da equipe técnica que participarão da obra, que demonstre a Anotação de Responsabilidade Técnica - ART ou o Registro de Responsabilidade Técnica - RRT, relativo à execução dos serviços que compõem as parcelas de maior relevância técnica e valor significativo da contratação, a saber:

7.2.3.4.1. Para o Engenheiro Civil/Arquiteto serviços de execução de COBERTURA EM ESTRUTURA METÁLICA ou outro serviço com característica técnica semelhante ou de complexidade superior."

7.2.3.5. Os responsáveis técnicos e/ou membros da equipe técnica acima elencados deverão pertencer ao quadro permanente da empresa licitante, na data prevista para entrega da proposta, entendendo-se como tal, para fins deste certame,

Prefeitura Municipal de Macaúbas



PREFEITURA MUNICIPAL DE MACAÚBAS

Rua Dr. Vital Soares, 268 - 1º Andar – CEP: 46.500-000

Macaúbas – Bahia - Fone (77) 3473-1461

CNPJ: 13.782.461/0001-05



o sócio que comprove seu vínculo por intermédio de contrato social/estatuto social; o administrador ou o diretor; o empregado devidamente registrado em Carteira de Trabalho e Previdência Social; e o prestador de serviços com contrato escrito firmado com o licitante, ou com declaração de compromisso de vinculação contratual futura, caso o licitante se sagre vencedor do certame.

7.2.3.5.1. No decorrer da execução da obra, os profissionais de que trata este subitem poderão ser substituídos, nos termos do artigo 30, §10, da Lei nº 8.666, de 1993, por profissionais de experiência equivalente ou superior, desde que a substituição seja aprovada pela Administração.

7.2.3.6. **ATESTADO DE VISTORIA** assinado pelo servidor técnico responsável desta Prefeitura, conforme estabelecido no item 8 deste Edital, ou **DECLARAÇÃO** firmada pelo licitante que tem conhecimento de todas as informações e das condições dos locais que serão executados os serviços objeto desta licitação;

7.2.4. Qualificação econômico-financeira:

7.2.4.1. CERTIDÃO NEGATIVA DE FALÊNCIA OU RECUPERAÇÃO JUDICIAL, OU LIQUIDAÇÃO JUDICIAL, OU DE EXECUÇÃO PATRIMONIAL, conforme o caso, expedida pelo distribuidor da sede do licitante, ou de seu domicílio, dentro do prazo de validade previsto na própria certidão, ou, na omissão desta, expedida a menos de 90 (noventa) dias contados da data da sua apresentação;

7.2.4.2. BALANÇO PATRIMONIAL E DEMONSTRAÇÕES CONTÁBEIS DO ÚLTIMO EXERCÍCIO SOCIAL, já exigíveis e apresentados na forma da lei, que comprovem a boa situação financeira da empresa, vedada a sua substituição por balancetes ou balanços provisórios, podendo ser atualizados por índices oficiais quando encerrado há mais de 3 (três) meses da data de apresentação da proposta, **NOS TERMOS DA ORIENTAÇÃO FIRMADA PELO TRIBUNAL DE CONTAS DA UNIÃO NO ACÓRDÃO 1999/2014 - PLENÁRIO;**

7.2.4.3. O balanço patrimonial deverá estar assinado por contador ou por outro profissional equivalente, devidamente registrado no Conselho Regional de Contabilidade;

7.2.4.4. As empresas constituídas no exercício em curso deverão apresentar cópia do balanço de abertura ou cópia do livro diário contendo o balanço de abertura, inclusive com os termos de abertura e encerramento;

7.2.4.5. A boa situação financeira do licitante será avaliada pelos Índices de Liquidez Geral (LG), Solvência Geral (SG) e Liquidez Corrente (LC), maiores que 1 (um), resultantes da aplicação das fórmulas abaixo, com os valores extraídos de seu balanço patrimonial:

$$\begin{aligned} \text{LG} &= \frac{\text{Ativo Circulante} + \text{Realizável a Longo Prazo}}{\text{Passivo Circulante} + \text{Passivo Não Circulante}} \\ \text{SG} &= \frac{\text{Ativo Total}}{\text{Passivo Circulante} + \text{Passivo Não Circulante}} \\ \text{LC} &= \frac{\text{Ativo Circulante}}{\text{Passivo Circulante}} \end{aligned}$$

Prefeitura Municipal de Macaúbas



PREFEITURA MUNICIPAL DE MACAÚBAS

Rua Dr. Vital Soares, 268 - 1º Andar – CEP: 46.500-000

Macaúbas – Bahia - Fone (77) 3473-1461

CNPJ: 13.782.461/0001-05



Passivo Circulante

7.2.4.6. O licitante que apresentar índices econômicos iguais ou inferiores a 1 (um) em qualquer dos índices de Liquidez Geral, Solvência Geral e Liquidez Corrente deverá comprovar que possui (capital mínimo ou patrimônio líquido) equivalente a 10% (dez por cento) do valor total estimado da contratação ou do item pertinente.

7.3. Todos os licitantes deverão apresentar, ainda, no envelope nº 1 os seguintes documentos complementares:

7.4.1 Declaração de que NÃO utiliza de mão de obra direta ou indireta de menores de 18 (dezoito) anos em trabalho noturno, perigoso ou insalubre e de qualquer trabalho a menores de 16 (dezesesseis) anos, salvo na condição de aprendiz, a partir de 14 (quatorze) anos, nos termos da Lei 9.854, 1999; e de que INEXISTE servidor ou dirigente DA PREFEITURA MUNICIPAL DE MACAÚBAS como proprietário, empregado ou prestador de serviços da empresa licitante (Modelo ANEXO).

7.4. Os documentos para habilitação poderão ser apresentados em original, por qualquer processo de cópia autenticada por cartório competente ou por servidor da Administração, ou publicação em órgão da imprensa oficial.

8. DA VISTORIA

8.1. A participação na presente licitação pressupõe o pleno conhecimento de todas as condições para execução do objeto constantes dos documentos técnicos que integram o Projeto Básico, podendo a licitante, caso entenda necessário, optar pela realização de vistoria nas condições abaixo:

- 8.1.1. A vistoria será acompanhada por servidor técnico desta Prefeitura designado para esse fim, de segunda à sexta-feira, das 09:00 horas às 17:00 horas, devendo o AGENDAMENTO SER EFETUADO PREVIAMENTE pelo telefone (077) 99978-8973 ou pessoalmente na sede da Prefeitura Municipal localizada na Rua Dr. Vital Soares, 268, Centro, Macaúbas/BA;
- 8.1.2. O prazo para vistoria iniciar-se-á no dia útil seguinte ao da publicação do Edital, estendendo-se até o dia útil anterior à data prevista para abertura dos envelopes;
- 8.1.3. Para a vistoria o representante da licitante deverá estar devidamente identificado, apresentando documento de identidade civil e documento expedido pela empresa comprovando sua habilitação para o ato.
- 8.1.4. Eventuais dúvidas de natureza técnica decorrentes da realização da vistoria deverão ser encaminhadas à Comissão de Licitação, no endereço eletrônico licitacao@macaubas.ba.gov.br, antes da data fixada para a sessão pública.
- 8.1.5. A não realização de vistoria não poderá ser alegada como fundamento para o inadimplemento total ou parcial de obrigações previstas em quaisquer documentos integrantes do instrumento convocatório.
- 8.1.6. Por ocasião da vistoria, o licitante poderá solicitar gravação de CD-ROM, “pen-drive” ou outra forma compatível de reprodução, contendo as informações (planilhas orçamentárias, cronogramas físico-financeiro e projetos) relativas ao objeto da licitação, para que a empresa tenha plenas condições de bem elaborar sua proposta.

9. DA PROPOSTA

9.1 A proposta, apresentada no envelope nº 2, será redigida no idioma pátrio, impressa, rubricada em todas as suas páginas e ao final firmada pelo representante legal da empresa licitante, sem emendas, entrelinhas ou ressalvas, devendo conter:

Prefeitura Municipal de Macaúbas



PREFEITURA MUNICIPAL DE MACAÚBAS

Rua Dr. Vital Soares, 268 - 1º Andar – CEP: 46.500-000

Macaúbas – Bahia - Fone (77) 3473-1461

CNPJ: 13.782.461/0001-05



- 9.1.1 A razão social e CNPJ da empresa licitante;
- 9.1.2 Especificações do objeto de forma clara, observadas as especificações constantes do Projeto Básico e demais documentos técnicos anexos;
- 9.1.3 O VALOR TOTAL DA PROPOSTA para cada item/grupo que participar, em moeda corrente nacional, expresso em numeral e por extenso, conforme modelo de proposta constante do ANEXO;
- 9.1.4 A **PLANILHA ORÇAMENTÁRIA DE CUSTOS**, conforme MODELO ANEXO;
- 9.1.4.1. Nos valores propostos estarão inclusos todos os custos operacionais, encargos previdenciários, trabalhistas, tributários, comerciais e quaisquer outros que incidam direta ou indiretamente na execução do objeto.
- 9.1.4.2. Todos os dados informados pelo licitante em sua Planilha deverão refletir com fidelidade os custos especificados e a margem de lucro pretendida.
- 9.1.4.3. Erros no preenchimento da planilha **NÃO** constituem motivo para a desclassificação da proposta. A planilha poderá ser ajustada pelo licitante, no prazo indicado pela Comissão, desde que não haja majoração do preço total proposto ou redução do valor total que acarrete alteração a ordem inicial de classificação das propostas.
- 9.1.4.4. As correções registradas no subitem anterior **NÃO** poderão ser realizadas caso haja supressão de itens na planilha, contudo podem ser efetivadas caso haja acréscimo ou duplicação de itens, quando será facultada a correção tão somente para expurgar os excessos.
- 9.1.4.5. Em vista da possibilidade de elaboração de composições de custos unitários próprias na formação dos preços das propostas dos licitantes, não vinculando-se à base de dados SINAPI, ORSE ou equivalente, torna-se obrigatória a apresentação das citadas composições, **somente nesta hipótese**.
- 9.1.5. A **COMPOSIÇÃO DO BDI**, detalhando todos os seus componentes, em valores nominais como também sob a forma percentual.
- 9.1.5.1. Os custos relativos a administração local, mobilização e desmobilização e instalação de canteiro e acampamento, bem como quaisquer outros itens que possam ser apropriados como custo direto da obra, não poderão ser incluídos na composição do BDI, devendo ser cotados na planilha orçamentária;
- 9.1.5.2. As alíquotas de tributos cotadas pelo licitante não podem ser superiores aos limites estabelecidos na legislação tributária;
- 9.1.5.3. Os tributos considerados de natureza direta e personalística, como o Imposto de Renda de Pessoa Jurídica - IRPJ e a Contribuição Sobre o Lucro Líquido - CSLL, não deverão ser incluídos no BDI, nos termos do art. 9º, II do Decreto 7.983, de 2013 (TCU, Súmula 254).
- 9.1.5.4. Licitantes sujeitos ao regime de tributação de incidência não-cumulativa de PIS e COFINS devem apresentar demonstrativo de apuração de contribuições sociais comprovando que os percentuais dos referidos tributos adotados na taxa de BDI correspondem à média dos percentuais efetivos recolhidos em virtude do direito de compensação dos créditos previstos no art. 3º das Leis 10.637/2002 e 10.833/2003, de forma a garantir que os preços contratados pela

Prefeitura Municipal de Macaúbas



PREFEITURA MUNICIPAL DE MACAÚBAS

Rua Dr. Vital Soares, 268 - 1º Andar – CEP: 46.500-000

Macaúbas – Bahia - Fone (77) 3473-1461

CNPJ: 13.782.461/0001-05



Administração Pública refitam os benefícios tributários concedidos pela legislação tributária.

9.1.5.5. **As empresas licitantes optantes pelo Simples Nacional** deverão apresentar os percentuais de ISS, PIS e COFINS, discriminados na composição do BDI, **compatíveis as alíquotas a que estão obrigadas a recolher**, atentando para a base de cálculo do ISS de 40%, conforme previsão contida no Anexo IV da Lei Complementar 123/2006, sob pena de DESCLASSIFICAÇÃO, nos termos do item 11.12.7.1. deste Edital.

9.1.5.6. As empresas optantes pelo Simples Nacional NÃO poderão incluir os gastos relativos às contribuições que estão dispensadas de recolhimento (Sesi, Senai, Sebrae etc.), conforme dispões o art. 13, § 3º, da referida Lei Complementar;

9.1.5.7. NA HIPÓTESE DE CELEBRAÇÃO DE ADITIVOS CONTRATUAIS PARA A INCLUSÃO DE NOVOS SERVIÇOS, o preço desses serviços será calculado considerando o custo de referência e a taxa de BDI de referência especificada no orçamento-base da licitação, SUBTRAINDO desse preço de referência a DIFERENÇA PERCENTUAL entre o valor do orçamento-base e o valor global do contrato obtido na licitação, com vistas a garantir o equilíbrio econômico-financeiro do contrato e a manutenção do percentual de desconto ofertado pelo contratado, em atendimento ao art. 37, inciso XXI, da Constituição Federal;

9.1.5.8. Será adotado o pagamento proporcional dos valores pertinentes à administração local relativamente ao andamento físico da obra, nos termos definidos no Projeto Básico e no respectivo cronograma.

9.1.5.9. Quanto aos custos indiretos incidentes sobre as parcelas relativas ao fornecimento de materiais e equipamentos, o licitante deverá apresentar um percentual reduzido de BDI, compatível com a natureza do objeto, não superior ao limite indicado no projeto básico;

9.1.6. **CRONOGRAMA FÍSICO FINANCEIRO**, em conformidade com as etapas, prazos e demais aspectos fixados pela Administração no Projeto Básico, ajustado à proposta apresentada, conforme ANEXO.

9.1.6.1. Erros no preenchimento do cronograma NÃO constituem motivo para a desclassificação da proposta, podendo este ser ajustado pelo licitante, no prazo indicado pela Comissão.

9.2. Os **DOCUMENTOS** referidos nos itens 9.1.4, 9.1.5 e 9.1.6 devem ser encaminhados, **também, em mídia digital**, CD-ROM ou pen-drive, no formato Excel para a análise do setor técnico competente de forma célere, constituindo a sua ausência irregularidade formal que deve ser sanada com a concessão de prazo durante a sessão de julgamento.

9.3. O prazo de validade da proposta será de 60 (sessenta) dias, contados a partir da data de sua entrega.

10. DA ABERTURA DOS ENVELOPES

10.1. No dia, hora e local designados neste Edital, em ato público, na presença dos licitantes, a Comissão Permanente de Licitação receberá, de uma só vez, os Envelopes nº 01 e nº 02, bem como as declarações complementares, e procederá à abertura da licitação.

10.1.1. Os atos públicos poderão ser assistidos por qualquer pessoa, mas somente deles participarão ativamente os licitantes ou representantes credenciados, não sendo

Prefeitura Municipal de Macaúbas



PREFEITURA MUNICIPAL DE MACAÚBAS

Rua Dr. Vital Soares, 268 - 1º Andar – CEP: 46.500-000

Macaúbas – Bahia - Fone (77) 3473-1461

CNPJ: 13.782.461/0001-05



permitida a intercomunicação entre eles, nem atitudes desrespeitosas ou que causem tumultos e perturbem o bom andamento dos trabalhos.

10.1.2. As DECLARAÇÕES COMPLEMENTARES deverão ser entregues separadamente dos envelopes acima mencionados e consistem nos seguintes documentos:

10.1.2.1. DECLARAÇÃO DE QUE A PROPOSTA FOI ELABORADA DE FORMA INDEPENDENTE, conforme modelo anexo a este edital e com fundamento na INSTRUÇÃO NORMATIVA nº 02/2009, da Secretaria de Logística e Tecnologia da Informação do Ministério do Planejamento, Orçamento e Gestão do Governo Federal, aplicada de forma subsidiária.

10.1.2.1.1. A ausência do documento mencionado no subitem anterior implicará a DESCLASSIFICAÇÃO DA PROPOSTA, nos termos do item 11.12.6. deste Edital.

10.1.2.1.2. Em vista do dever de aplicação do princípio do formalismo moderado aliada à finalidade precípua de seleção da proposta mais vantajosa no presente processo de licitação, a CPL deverá, preliminarmente à desclassificação da proposta citada no item anterior, recepcionar dos representantes das licitantes devidamente credenciados este documento ou possibilitar que aquele representante, caso possua poder para tanto, elabore de próprio punho ou preencha modelo disponibilizado.

10.1.2.2. DECLARAÇÃO DE ENQUADRAMENTO da licitante como Microempresa – ME, Empresa de Pequeno Porte – EPP ou Cooperativa equiparada – COOP, nos termos do art. 34 da Lei n. 11.488, de 2007 apta a usufruir do tratamento favorecido estabelecido nos arts. 42 a 49 da Lei Complementar n. 123, de 2006.

10.1.2.2.1. A apresentação declaração mencionada no subitem anterior é FACULTATIVA e deverá ser entregue tão-somente pelas licitantes efetivamente enquadradas que pretendam se beneficiar do regime legal diferenciado e que não tenham sido alcançadas por alguma hipótese de exclusão do tratamento jurídico diferenciado.

10.1.2.2.2. A participação em licitação na condição de microempresa ou empresa de pequeno porte ou cooperativa equiparada, sem que haja o enquadramento nessas categorias, ensejará a APLICAÇÃO DAS SANÇÕES PREVISTAS EM LEI E A EXCLUSÃO DO REGIME DE TRATAMENTO DIFERENCIADO. A comissão poderá realizar diligências para verificar a veracidade da declaração.

10.1.2.2.3. A citada declaração de enquadramento da licitante como ME/EPP ou cooperativa, poderá ser entregue a qualquer momento durante a sessão de julgamento; contudo, sem efeitos retroativos diante das decisões já deliberadas pela Comissão Permanente de Licitações - CPL.

10.2. Depois de ultrapassado o horário para recebimento dos envelopes, cumpridas as formalidades referidas acima, nenhum outro será recebido, nem tampouco serão permitidos quaisquer adendos ou esclarecimentos relativos à documentação ou proposta de preços apresentadas.

Prefeitura Municipal de Macaúbas



PREFEITURA MUNICIPAL DE MACAÚBAS

Rua Dr. Vital Soares, 268 - 1º Andar – CEP: 46.500-000

Macaúbas – Bahia - Fone (77) 3473-1461

CNPJ: 13.782.461/0001-05



10.3. A seguir, ultrapassada as etapas anteriores, serão identificados os licitantes aptos e proceder-se-á à abertura dos Envelopes nº 01 - Documentos de Habilitação.

10.3.1. O conteúdo dos envelopes será rubricado pelos membros da Comissão e pelos licitantes presentes ou por seus representantes.

10.4. Como condição prévia ao exame da documentação de habilitação do licitante, a Comissão verificará o eventual descumprimento das condições de participação, especialmente quanto à existência de sanção que impeça a participação no certame ou a futura contratação, mediante a consulta aos seguintes cadastros:

10.5. Cadastro Nacional de Empresas Inidôneas e Suspensas - CEIS, mantido pela Controladoria-Geral da União (<http://www.portaldatransparencia.gov.br/sancoes/ceis?ordenarPor=nome&direcao=asc>);

10.5.1. Cadastro Nacional de Condenações Cíveis por Atos de Improbidade Administrativa, mantido pelo Conselho Nacional de Justiça (www.cnj.jus.br/improbidade_adm/consultar_requerido.php).

10.6. A consulta aos cadastros será realizada em nome da empresa licitante e também de seu sócio majoritário, por força do artigo 12 da Lei nº 8.429, de 1992, que prevê, dentre as sanções impostas ao responsável pela prática de ato de improbidade administrativa, a proibição de contratar com o Poder Público, inclusive por intermédio de pessoa jurídica da qual seja sócio majoritário.

10.7. Constatada a existência de sanção, a Comissão irá analisar a penalidade imposta podendo reputar o licitante inabilitado, por falta de condição de participação, caso haja extensão da pena ao Município.

10.7.1. NÃO ocorrendo a inabilitação por força das situações acima mencionadas, a documentação de habilitação dos licitantes então será verificada, conforme demais exigências previstas neste instrumento convocatório.

10.7.2. Caso a Comissão julgue conveniente, poderá suspender a reunião para analisar os documentos apresentados, marcando, na oportunidade, nova data e horário em que voltará a reunir-se, informando os licitantes. Nessa hipótese, todos os documentos de habilitação já rubricados e os Envelopes nº 02 - Proposta de Preços, rubricados externamente por todos os licitantes e pelos membros da Comissão, permanecerão em poder desta, até que seja concluída a fase de habilitação.

10.8. Ao licitante inabilitado será devolvido o respectivo Envelope nº 02, sem ser aberto, depois de transcorrido o prazo legal sem interposição de recurso ou de sua desistência, ou da decisão desfavorável do recurso.

10.9. Após o procedimento de verificação da documentação de habilitação, os Envelopes nº 02 - Proposta de Preços dos licitantes habilitados serão abertos, na mesma sessão, desde que todos os licitantes tenham desistido expressamente do direito de recorrer, ou em ato público especificamente marcado para este fim, após o regular decurso da fase recursal.

10.8.1. Não ocorrendo a desistência expressa de todos os licitantes, quanto ao direito de recorrer, os Envelopes nº 02 - Proposta de Preços serão rubricados pelos licitantes presentes ao ato e mantidos invioláveis até a posterior abertura.

10.8.2. Ultrapassada a fase de habilitação e abertas as propostas, não cabe desclassificar o licitante por motivo relacionado com a habilitação, salvo em razão de fatos supervenientes ou só conhecidos após o julgamento.

Prefeitura Municipal de Macaúbas



PREFEITURA MUNICIPAL DE MACAÚBAS

Rua Dr. Vital Soares, 268 - 1º Andar – CEP: 46.500-000

Macaúbas – Bahia - Fone (77) 3473-1461

CNPJ: 13.782.461/0001-05



10.9. As propostas de preços dos licitantes habilitados serão então julgadas, conforme item próprio deste Instrumento Convocatório.

10.10. Se todos os licitantes forem inabilitados ou todas as propostas forem desclassificadas, a Comissão Permanente de Licitação poderá fixar o prazo de 08 (oito) dias úteis para a apresentação de nova documentação ou proposta, escoimadas das causas que as inabilitaram ou desclassificaram.

10.11. Em todos os atos públicos, serão lavradas atas circunstanciadas, assinadas pelos membros da Comissão e pelos representantes credenciados e licitantes presentes.

10.12. Será considerado INABILITADO o licitante que:

10.12.1. Não apresentar os documentos exigidos por este Instrumento Convocatório no prazo de validade e/ou devidamente atualizados, ressalvado o disposto quanto à comprovação da regularidade fiscal e trabalhista das microempresas, empresas de pequeno porte e cooperativas enquadradas no artigo 34 da Lei nº 11.488, de 2007.

10.12.2. Incluir a proposta de preços no Envelope nº 01.

10.13. Constatada a existência de alguma restrição no que tange à regularidade fiscal e trabalhista de microempresa, empresa de pequeno porte ou sociedade cooperativa, a mesma terá o prazo de 5 (cinco) dias úteis para a regularização da documentação, a realização do pagamento ou parcelamento do débito e a emissão de eventuais certidões negativas ou positivas com efeito de certidão negativa. O prazo para regularização fiscal será contado a partir da divulgação do resultado do julgamento das propostas e poderá ser prorrogado por igual período a critério da administração pública, quando requerida pelo licitante, mediante apresentação de justificativa.

10.14. A não regularização fiscal ou trabalhista no prazo previsto no subitem anterior acarretará a inabilitação do licitante, sem prejuízo das sanções previstas no art. 87 da Lei nº 8.666, de 1993, sendo facultado à administração pública convocar os licitantes remanescentes, na ordem de classificação, ou revogar a licitação.

10.15. A intimação dos atos de habilitação ou inabilitação dos licitantes será feita mediante publicação no Diário Oficial do Município, salvo se presentes os prepostos dos licitantes no ato público em que foi adotada a decisão, caso em que a intimação será feita por comunicação direta aos interessados e lavrada em ata.

11. DO JULGAMENTO DAS PROPOSTAS

11.1. O critério de julgamento será o **menor preço GLOBAL**.

11.2. Na data da abertura dos envelopes contendo as propostas, serão rubricados os documentos pelos membros da Comissão de Licitação e pelos representantes legais das entidades licitantes presentes. A Comissão, caso julgue necessário, poderá suspender a reunião para análise das mesmas e utilizar-se, se for o caso, de assessoramento técnico específico, através de parecer que integrará o processo.

11.3. A Comissão de Licitação verificará as propostas apresentadas, desclassificando desde logo aquelas que não estejam em conformidade com os requisitos estabelecidos neste Edital.

11.4. Não será considerada qualquer oferta ou vantagem não prevista neste Edital, para efeito de julgamento da proposta.

11.5. As propostas serão classificadas em ordem crescente de preços propostos.

11.6. A Comissão de Licitação verificará o porte das empresas licitantes classificadas. Havendo microempresas, empresas de pequeno porte e sociedades cooperativas participantes,

Prefeitura Municipal de Macaúbas



PREFEITURA MUNICIPAL DE MACAÚBAS

Rua Dr. Vital Soares, 268 - 1º Andar – CEP: 46.500-000

Macaúbas – Bahia - Fone (77) 3473-1461

CNPJ: 13.782.461/0001-05



procederá à comparação com os valores da primeira colocada, SE esta for empresa de maior porte, para o fim de aplicar-se o disposto nos Artigos 44 e 45 da LC nº 123, de 2006, regulamentada pelo Decreto nº 8.538, de 2015.

11.6.1. Nessas condições, as propostas de microempresas, empresas de pequeno porte e sociedades cooperativas que se encontrarem na faixa de até 10% (dez por cento) acima da proposta de menor preço serão consideradas empatadas com a primeira colocada.

11.6.2. A melhor classificada nos termos do item anterior terá o direito de encaminhar uma última oferta para desempate, obrigatoriamente em valor inferior ao da primeira colocada, no prazo de 60 (sessenta) minutos, caso esteja presente na sessão ou no prazo de 01 (um) dia útil, contados da comunicação da Comissão de Licitação, na hipótese de ausência. Neste caso, a oferta deverá ser escrita e assinada para posterior inclusão nos autos do processo licitatório.

11.6.3. Caso a microempresa, empresa de pequeno porte ou sociedade cooperativa melhor classificada desista ou não se manifeste no prazo estabelecido, serão convocadas as demais licitantes microempresas, empresas de pequeno porte e sociedades cooperativas que se encontrem naquele intervalo de 10% (dez por cento), na ordem de classificação, para o exercício do mesmo direito, nos mesmos prazos estabelecidos no subitem anterior.

11.7. Caso sejam identificadas propostas de preços idênticos de microempresa, empresa de pequeno porte ou sociedade cooperativa empatadas na faixa de até 10% (dez por cento) sobre o valor cotado pela primeira colocada, a Comissão de Licitação convocará os licitantes para que compareçam ao SORTEIO na data e horário estipulados, para que se identifique aquela que primeiro poderá reduzir a oferta, podendo ser feita na mesma sessão caso todos os licitantes envolvidos no referido sorteio estejam presentes.

11.8. Havendo êxito no procedimento de desempate, será elaborada a nova classificação das propostas para fins de aceitação do valor ofertado. Não sendo aplicável o procedimento, ou não havendo êxito na aplicação deste, prevalecerá a classificação inicial.

11.9. Persistindo o empate, será assegurada preferência, sucessivamente, aos bens e serviços:

11.9.1. produzidos no País;

11.9.2. produzidos ou prestados por empresas brasileiras;

11.9.3. produzidos ou prestados por empresas que invistam em pesquisa e no desenvolvimento de tecnologia no País.

11.9.4. produzidos ou prestados por empresas que comprovem cumprimento de reserva de cargos prevista em lei para pessoa com deficiência ou para reabilitado da Previdência Social e que atendam às regras de acessibilidade previstas na legislação.

11.10. Esgotados todos os demais critérios de desempate previstos em lei, a escolha do licitante vencedor ocorrerá por meio de sorteio, para o qual os licitantes habilitados serão convocados.

11.11. Quando todos os licitantes forem desclassificados, a Comissão de Licitação poderá fixar o prazo de 8 (oito) dias úteis para a apresentação de novas propostas, escoimadas das causas de desclassificação.

11.12. SERÁ DESCLASSIFICADA A PROPOSTA QUE:

Prefeitura Municipal de Macaúbas



PREFEITURA MUNICIPAL DE MACAÚBAS

Rua Dr. Vital Soares, 268 - 1º Andar – CEP: 46.500-000

Macaúbas – Bahia - Fone (77) 3473-1461

CNPJ: 13.782.461/0001-05



- 11.12.1. NÃO estiver em conformidade com os requisitos estabelecidos neste edital;
- 11.12.2. Apresentar DIVERGÊNCIA de valor global entre a proposta física apresentada e a proposta em mídia digital;
- 11.12.3. Contiver vícios ou ilegalidades, for omissa ou apresentar irregularidades ou defeitos capazes de dificultar o julgamento;
- 11.12.4. NÃO apresentar as especificações técnicas exigidas no projeto básico ou anexos;
- 11.12.5. Contiver oferta de vantagem não prevista neste edital, inclusive financiamentos subsidiados ou a fundo perdido, ou apresentar preço ou vantagem baseada nas ofertas dos demais licitantes;
- 11.12.6. NÃO apresentar a Declaração de Elaboração Independente de Proposta, conforme modelo anexo a este edital e nos termos dos itens 10.1.2. e seguintes deste Edital.
- 11.12.7. Apresentar, na COMPOSIÇÃO DE SEUS PREÇOS:
 - 11.12.7.1. Taxa de B.D.I. INVEROSSÍMIL;
 - 11.12.7.2. Custo de insumos em desacordo com os preços de mercado;
 - 11.12.7.3. Quantitativos de mão-de-obra, materiais ou equipamentos insuficientes para compor a unidade dos serviços.
- 11.12.8. Apresentar PREÇOS MANIFESTAMENTE INEXEQUÍVEIS, assim considerados aqueles que não venham a ter demonstrada sua viabilidade, através de documentação que comprove que os custos dos insumos são coerentes com os de mercado e que os coeficientes de produtividade são compatíveis com a execução do objeto do contrato;
 - 11.12.8.1. Considera-se manifestamente inexecuível a proposta cujo valor global proposto seja inferior a 70% (setenta por cento) do menor dos seguintes valores: (a) Média aritmética dos valores das propostas superiores a 50% (cinquenta por cento) do valor orçado pela Administração, ou (b) Valor orçado pela Administração.
 - 11.12.8.2. Nessa situação, será facultado ao licitante o prazo de 02 (dois) dias úteis para comprovar a viabilidade dos preços constantes em sua proposta, conforme parâmetros do artigo 48, inciso II, da Lei nº 8.666, de 1993, sob pena de desclassificação.
- 11.13. Também será DESCLASSIFICADA a proposta cujo PREÇO GLOBAL ORÇADO ou O PREÇO DE QUALQUER UMA DAS ETAPAS previstas no cronograma físico-financeiro **supere os preços de referência** discriminados nos projetos anexos a este edital.
- 11.14. A participação na presente licitação IMPLICA na **concordância do licitante com a adequação de todos os projetos anexos a este edital**, de modo que eventuais alegações/comprovações de FALHAS OU OMISSÕES em qualquer das peças, orçamentos, plantas, especificações, memoriais e estudos técnicos preliminares dos projetos NÃO poderão ultrapassar, no seu conjunto, a 10% (dez por cento) do valor total do futuro contrato, nos termos do art. 13, II do Decreto Federal n. 7.983/2013 utilizado de forma subsidiária.
- 11.15. Em situações de alegações/comprovações de FALHAS OU OMISSÕES em qualquer das peças, orçamentos, plantas, especificações, memoriais e estudos técnicos preliminares dos projetos que ULTRAPASSEM, no seu conjunto, à 10% (dez por cento) do valor total

Prefeitura Municipal de Macaúbas



PREFEITURA MUNICIPAL DE MACAÚBAS

Rua Dr. Vital Soares, 268 - 1º Andar – CEP: 46.500-000

Macaúbas – Bahia - Fone (77) 3473-1461

CNPJ: 13.782.461/0001-05



do futuro contrato, será de RESPONSABILIDADE da Empresa Contratada executar os serviços de forma plena e arcar com eventuais ônus que superem o citado percentual; cabendo à Contratante formalizar termo aditivo de acréscimo de serviços respeitando o percentual máximo de 10% (dez por cento) do valor total do futuro contrato.

11.16. Em situações de alegações/comprovações de **pequenas** FALHAS OU OMISSÕES nos orçamentos relativos a pequenas variações de quantitativos nos serviços contratados que NÃO ULTRAPASSEM, no seu conjunto, à 02% (dois por cento) do valor total do futuro contrato, pelo fato de o objeto ter sido contratado por "preço certo e total", NÃO será prolatado termo aditivo, nos termos do Artigo 6º, VIII, "a", da Lei nº 8.666, bem como diante da cláusula de concordância firmada no item 11.14 deste Edital, utilizando como precedente os termos do detalhado julgamento do Tribunal de Contas da União, Acórdão nº 1.977/2013 - Plenário, Relator Valmir Campelo, Data de Julgamento 31/07/2013.

11.17. Se a proposta de preço não for aceitável, a Comissão de Licitação examinará a proposta subsequente, e, assim sucessivamente, na ordem de classificação.

11.18. Sempre que a proposta não for aceita, e antes de a Comissão de Licitação passar à subsequente, haverá nova verificação da eventual ocorrência do empate ficto, previsto nos Artigos 44 e 45 da LC nº 123, de 2006, seguindo-se a disciplina antes estabelecida, se for o caso.

11.19. Do julgamento das propostas e da classificação, será dada ciência aos licitantes para apresentação de recurso no prazo de 5 (cinco) dias úteis. Interposto o recurso, será comunicado aos demais licitantes, que poderão impugná-lo no mesmo prazo.

11.20. Transcorrido o prazo recursal, sem interposição de recurso, ou decididos os recursos interpostos, a Comissão de Licitação encaminhará o procedimento licitatório para homologação do resultado do certame pela autoridade competente e, após a adjudicação do objeto licitado ao licitante vencedor.

11.21. A intimação do resultado final do julgamento das propostas será feita mediante publicação na imprensa oficial, salvo se presentes os prepostos dos licitantes no ato público em que foi adotada a decisão, caso em que a intimação será feita por comunicação direta aos interessados e lavrada em ata.

11.22. O resultado do certame será divulgado no Diário Oficial do Município.

12. DOS RECURSOS ADMINISTRATIVOS

12.1. A interposição de recurso referente à habilitação ou inabilitação de licitantes e julgamento das propostas observará o disposto no art. 109, § 4º, da Lei 8.666, de 1993.

12.2. Após cada fase da licitação, os autos do processo ficarão com vista franqueada aos interessados, pelo prazo necessário à interposição de recursos.

12.3. O recurso da decisão que habilitar ou inabilitar licitantes e que julgar as propostas terá efeito suspensivo, podendo a autoridade competente, motivadamente e presentes razões de interesse público, atribuir aos demais recursos interpostos, eficácia suspensiva.

12.4. Os recursos deverão ser encaminhados para a Comissão Permanente de Licitações e Contratos desta Prefeitura, no endereço registrado acima, Rua Dr. Vital Soares, nº 268, Centro, 1º andar, Macaúbas, Estado da Bahia, CEP 46.500-00.

12.5. O recurso será dirigido ao Prefeito Municipal, por intermédio da Comissão de Licitação, a qual poderá reconsiderar sua decisão, no prazo de 5 (cinco) dias úteis, ou, nesse mesmo prazo, fazê-lo subir, devidamente informado, devendo, neste caso, a decisão ser proferida dentro do prazo de 5 (cinco) dias úteis, contado do recebimento do recurso, sob pena de responsabilidade.

Prefeitura Municipal de Macaúbas



PREFEITURA MUNICIPAL DE MACAÚBAS

Rua Dr. Vital Soares, 268 - 1º Andar – CEP: 46.500-000

Macaúbas – Bahia - Fone (77) 3473-1461

CNPJ: 13.782.461/0001-05



12.6. Os recursos interpostos fora do prazo não serão conhecidos.

13. DA GARANTIA DE EXECUÇÃO

13.1. O adjudicatário, no prazo máximo de 10 (dez) dias úteis após a assinatura do Termo de Contrato, prestará garantia no valor correspondente a 02% (dois por cento) do valor do Contrato, que será liberada de acordo com as condições previstas neste Edital, conforme disposto no Art. 56 da Lei nº 8.666, de 1993, desde que cumpridas as obrigações contratuais.

13.1.1. A inobservância do prazo fixado para apresentação da garantia acarretará a aplicação de multa de 0,07% (sete centésimos por cento) do valor do contrato por dia de atraso, até o máximo de 2% (dois por cento).

13.1.2. O atraso superior a 10 (dez) dias corridos autoriza a Administração a promover a rescisão do contrato por descumprimento ou cumprimento irregular de suas cláusulas conforme dispõem os incisos I e II do Art. 78 da Lei n. 8.666, de 1993.

13.1.3. Caso o valor global da proposta da Adjudicatária seja inferior a 80% (oitenta por cento) do menor valor a que se referem as alíneas "a" e "b" do § 1º do artigo 48 da Lei nº 8.666, de 1993, será exigida, para a assinatura do contrato, prestação de garantia adicional, igual à diferença entre o menor valor calculado com base no citado dispositivo legal e o valor da correspondente proposta.

13.2. A validade da garantia, qualquer que seja a modalidade escolhida, deverá abranger um período mínimo de 3 (três) meses após o término da vigência contratual.

13.3. A garantia assegurará, qualquer que seja a modalidade escolhida, o pagamento de:

13.3.1. prejuízos advindos do não cumprimento do objeto do contrato;

13.3.2. prejuízos diretos causados à Administração decorrentes de culpa ou dolo durante a execução do contrato;

13.3.3. multas moratórias e punitivas aplicadas pela Administração à contratada; e

13.3.4. obrigações trabalhistas e previdenciárias de qualquer natureza, não adimplidas pela contratada, quando couber.

13.4. A modalidade seguro-garantia somente será aceita se contemplar todos os eventos indicados no item anterior.

13.5. A garantia em dinheiro deverá ser efetuada em favor da Contratante, em conta específica, com correção monetária.

13.6. No caso de alteração do valor do contrato, ou prorrogação de sua vigência, a garantia deverá ser ajustada à nova situação ou renovada, seguindo os mesmos parâmetros utilizados quando da contratação.

13.7. Caso a opção seja por utilizar títulos da dívida pública, estes devem ter sido emitidos sob a forma escritural, mediante registro em sistema centralizado de liquidação e de custódia autorizado pelo Banco Central do Brasil, e avaliados pelos seus valores econômicos, conforme definido pelo Ministério da Fazenda.

13.8. No caso de garantia na modalidade de fiança bancária, deverá constar expressa renúncia do fiador aos benefícios do Artigo 827 do Código Civil.

13.9. No caso de alteração do valor do contrato, ou prorrogação de sua vigência, a garantia deverá ser readequada ou renovada nas mesmas condições.

13.10. Se o valor da garantia for utilizado total ou parcialmente em pagamento de qualquer

EDITAL – TOMADA DE PREÇOS 10/2019

17/35

Prefeitura Municipal de Macaúbas



PREFEITURA MUNICIPAL DE MACAÚBAS

Rua Dr. Vital Soares, 268 - 1º Andar – CEP: 46.500-000

Macaúbas – Bahia - Fone (77) 3473-1461

CNPJ: 13.782.461/0001-05



obrigação, a Contratada obriga-se a fazer a respectiva reposição no prazo máximo de 10 (dez) dias úteis, contados da data em que for notificada.

13.11. A Contratante executará a garantia na forma prevista na legislação que rege a matéria.

13.12. Será considerada extinta a garantia:

13.12.1. com a devolução da apólice, carta fiança ou autorização para o levantamento de importâncias depositadas em dinheiro a título de garantia, acompanhada de declaração da Contratante, mediante termo circunstanciado, de que a Contratada cumpriu todas as cláusulas do contrato;

13.12.2. no prazo de 03 (três) meses após o término da vigência do contrato, caso a Administração não comunique a ocorrência de sinistros, quando o prazo será ampliado, nos termos da comunicação.

14. DO TERMO DE CONTRATO

14.1. Após a HOMOLOGAÇÃO da licitação, em sendo realizada a contratação, deverá ser firmado Termo de Contrato, prorrogável nas formas dos Artigos 57, § 1º e 79, §5º da Lei nº 8.666/93.

14.2. O adjudicatário terá o prazo de 05 (cinco) dias úteis, contados a partir da data de sua convocação, para assinar o Termo de Contrato, sob pena de decair do direito à contratação, sem prejuízo das sanções previstas neste Edital.

14.2.1. Alternativamente à convocação para comparecer perante o órgão ou entidade para a assinatura do Termo de Contrato, a Administração poderá encaminhá-lo para assinatura mediante correspondência postal com aviso de recebimento (AR) ou meio eletrônico, para que seja assinado no prazo de 02 (dois) dias úteis, a contar da data de seu recebimento.

14.2.2. O prazo para assinatura e devolução do Termo de Contrato poderá ser prorrogado, por igual período, por solicitação justificada do adjudicatário e aceita pela Administração.

14.3. Antes da assinatura do Termo de Contrato, a Administração realizará consulta “online” para verificação da regularidade fiscal e trabalhista da adjudicatária.

14.3.1. Na hipótese de irregularidade, o contratado deverá regularizar a sua situação no prazo de até 05 (cinco) dias, sob pena de aplicação das penalidades previstas no edital e anexos.

14.4. Se o adjudicatário, no ato da assinatura do Termo de Contrato, não comprovar que mantém as mesmas condições de habilitação, ou quando, injustificadamente, recusar-se à assinatura, poderá ser convocado outro licitante, desde que respeitada a ordem de classificação para celebrar a contratação nas mesmas condições da proposta vencedora, sem prejuízo das sanções previstas em Lei.

15. DO REAJUSTE

15.1. O valor do contrato será fixo, porém poderá ser reajustado anualmente mediante requerimento da contratada, após o interregno mínimo de um ano, contado a partir da data limite para a apresentação da proposta, pela variação do Índice INCC (Índice Nacional de Custos da Construção) ou outro que vier a substituí-lo, e afetará exclusivamente as etapas/parcelas do empreendimento cujo atraso NÃO DECORRA DE CULPA DA CONTRATADA.

16. DA ENTREGA E DO RECEBIMENTO DO OBJETO E DA FISCALIZAÇÃO

EDITAL – TOMADA DE PREÇOS 10/2019

18/35

Prefeitura Municipal de Macaúbas



PREFEITURA MUNICIPAL DE MACAÚBAS

Rua Dr. Vital Soares, 268 - 1º Andar – CEP: 46.500-000

Macaúbas – Bahia - Fone (77) 3473-1461

CNPJ: 13.782.461/0001-05



16.1. Os critérios de recebimento e aceitação do objeto e de fiscalização estão previstos no Projeto Básico – ANEXO

17. DAS OBRIGAÇÕES DA CONTRATANTE E DA CONTRATADA

17.1. As obrigações da Contratante e da Contratada são as estabelecidas neste Edital e seus anexos, na proposta apresentada e no Projeto Básico – ANEXO

18. DAS HIPÓTESES DE RESCISÃO CONTRATUAL

18.1. As hipóteses de rescisão do ajuste, bem como a disciplina aplicável em tais casos, são aquelas previstas no instrumento de Contrato, nos termos dos artigos 78 a 80 da Lei n. 8.666, de 1993.

19. DO PAGAMENTO

19.1. O pagamento será efetuado pela Contratante APÓS A CONCLUSÃO DE CADA ETAPA PREVISTA NO CRONOGRAMA FÍSICO-FINANCEIRO, no prazo de 30 (trinta) dias, contados da apresentação da Nota Fiscal/Fatura contendo o detalhamento da execução do objeto e os materiais empregados.

19.2. Os pagamentos decorrentes de despesas cujos valores não ultrapassem o limite de que trata o inciso II do art. 24 da Lei 8.666, de 1993, deverão ser efetuados no prazo de até 5 (cinco) dias úteis, contados da data da apresentação da Nota Fiscal/Fatura, nos termos do art. 5º, § 3º, da Lei nº 8.666, de 1993.

19.3. A apresentação da Nota Fiscal/Fatura deverá ocorrer no prazo de 10 (dez) dias, contado da data final do período de adimplimento da parcela da contratação a que aquela se referir.

19.3.1. Havendo erro na apresentação da Nota Fiscal/Fatura, ou circunstância que impeça a liquidação da despesa, o pagamento ficará sobrestado até que a Contratada providencie as medidas saneadoras. Nesta hipótese, o prazo para pagamento iniciar-se-á após a comprovação da regularização da situação, não acarretando qualquer ônus para a Contratante.

19.4. O pagamento somente será autorizado depois de efetuado o “atesto” pelo servidor competente, condicionado este ato à verificação da conformidade da Nota Fiscal/Fatura apresentada em relação à etapa do cronograma físico-financeiro executada.

19.5. Será efetuada a retenção ou glosa no pagamento, proporcional à irregularidade verificada, sem prejuízo das sanções cabíveis, caso se constate que a Contratada:

19.5.1. não produziu os resultados acordados;

19.5.2. deixou de executar as atividades contratadas, ou não as executou com a qualidade mínima exigida; ou

19.5.3. deixou de utilizar os materiais e recursos humanos exigidos para a execução do objeto, ou utilizou-os com qualidade ou quantidade inferior à demandada.

19.6. O pagamento será efetuado através de ordem bancária, para crédito em banco, agência e conta-corrente indicados pela Contratada.

19.7. Será considerada data do pagamento o dia em que constar como emitida a ordem bancária.

19.8. Antes de cada pagamento à contratada, será realizada consulta para verificar a manutenção das condições de habilitação exigidas no edital.

EDITAL – TOMADA DE PREÇOS 10/2019

19/35

Prefeitura Municipal de Macaúbas



PREFEITURA MUNICIPAL DE MACAÚBAS

Rua Dr. Vital Soares, 268 - 1º Andar – CEP: 46.500-000

Macaúbas – Bahia - Fone (77) 3473-1461

CNPJ: 13.782.461/0001-05



19.9. Constatando-se situação de irregularidade da contratada, será providenciada sua advertência, por escrito, para que, no prazo de 5 (cinco) dias, regularize sua situação ou, no mesmo prazo, apresente sua defesa. O prazo poderá ser prorrogado uma vez, por igual período, a critério da contratante.

19.10. Não havendo regularização ou sendo a defesa considerada improcedente, a contratante deverá comunicar aos órgãos responsáveis pela fiscalização da regularidade fiscal e trabalhista quanto à inadimplência da contratada, bem como quanto à existência de pagamento a ser efetuado, para que sejam acionados os meios pertinentes e necessários para garantir o recebimento de seus créditos.

19.11. Persistindo a irregularidade, a contratante deverá adotar as medidas necessárias à rescisão contratual nos autos do processo administrativo correspondente, assegurada à contratada a ampla defesa.

19.12. Havendo a efetiva execução do objeto, os pagamentos serão realizados normalmente, até que se decida pela rescisão do contrato.

19.13. Quando do pagamento, será efetuada a retenção tributária prevista na legislação aplicável.

19.13.1. A Contratada regularmente optante pelo Simples Nacional não sofrerá a retenção tributária quanto aos impostos e contribuições abrangidos por aquele regime. No entanto, o pagamento ficará condicionado à apresentação de comprovação, por meio de documento oficial, de que faz jus ao tratamento tributário favorecido previsto na referida Lei Complementar.

19.14. Nos casos de eventuais atrasos de pagamento, desde que a Contratada não tenha concorrido, de alguma forma, para tanto, fica convencionado que a taxa de compensação financeira devida pela Contratante, entre a data do vencimento e o efetivo adimplemento da parcela, é calculada mediante a aplicação da seguinte fórmula:

EM = I x N x VP, sendo:

EM = Encargos moratórios;

N = Número de dias entre a data prevista para o pagamento e a do efetivo pagamento;

VP = Valor da parcela a ser paga.

I = Índice de compensação financeira = 0,00016438, assim apurado:

I = (TX)

$I = \frac{6}{100}$

365

I = 0,00016438

X = Percentual da taxa anual = 6%.

20. DAS SANÇÕES ADMINISTRATIVAS.

20.1. Comete infração administrativa nos termos da Lei nº 8.666, de 1993 a Contratada que inexecutar total ou parcialmente qualquer das obrigações assumidas em decorrência da contratação; ensejar o retardamento da execução do objeto; fraudar na execução do contrato; comportar-se de modo inidôneo; cometer fraude fiscal; ou não mantiver a proposta;

20.2. A Contratada que cometer qualquer das infrações acima discriminadas ficará sujeita, sem prejuízo da responsabilidade civil e criminal, às seguintes sanções:

Prefeitura Municipal de Macaúbas



PREFEITURA MUNICIPAL DE MACAÚBAS

Rua Dr. Vital Soares, 268 - 1º Andar – CEP: 46.500-000

Macaúbas – Bahia - Fone (77) 3473-1461

CNPJ: 13.782.461/0001-05



20.2.1. advertência por faltas leves, assim entendidas aquelas que não acarretem prejuízos significativos para a Contratante;

20.2.2. multa moratória de até 0,25% (zero vírgula vinte e cinco por cento) por dia de atraso injustificado sobre o valor da parcela inadimplida, até o limite de 45 (quarenta e cinco) dias;

20.2.2.1. em se tratando de inobservância do prazo fixado para apresentação da garantia (seja para reforço ou por ocasião de prorrogação), aplicar-se-á multa de 0,07% (sete centésimos por cento) do valor do contrato por dia de atraso, observado o máximo de 2% (dois por cento), de modo que o atraso superior a 10 (dez) dias autorizará a Administração contratante a promover a rescisão do contrato;

20.2.2.2. as penalidades de multa decorrentes de fatos diversos serão consideradas independentes entre si.

20.2.3. multa compensatória de até 20% (vinte por cento) sobre o valor total do contrato, no caso de inexecução total do objeto;

20.2.3.1. em caso de inexecução parcial, a multa compensatória, no mesmo percentual do subitem acima, será aplicada de forma proporcional à obrigação inadimplida;

20.2.4. suspensão de licitar e impedimento de contratar com o órgão, entidade ou unidade administrativa pela qual a Administração Pública opera e atua concretamente, pelo prazo de até dois anos;

20.2.5. declaração de inidoneidade para licitar ou contratar com a Administração Pública, enquanto perdurarem os motivos determinantes da punição ou até que seja promovida a reabilitação perante a própria autoridade que aplicou a penalidade, que será concedida sempre que a Contratada ressarcir a Contratante pelos prejuízos causados e após decorrido o prazo da penalidade de suspensão do subitem anterior;

20.3. A aplicação de multa não impede que a Administração rescinda unilateralmente o Contrato e aplique as outras sanções cabíveis.

20.4. A recusa injustificada da Adjudicatária em assinar o Contrato, após devidamente convocada, dentro do prazo estabelecido pela Administração, equivale à inexecução total do contrato, sujeitando-a às penalidades acima estabelecidas.

20.5. A aplicação de qualquer penalidade não exclui a aplicação da multa.

20.6. Também fica sujeita às penalidades do art. 87, III e IV da Lei nº 8.666, de 1993, a Contratada que:

20.6.1. tenha sofrido condenação definitiva por praticar, por meio dolosos, fraude fiscal no recolhimento de quaisquer tributos;

20.6.2. tenha praticado atos ilícitos visando a frustrar os objetivos da licitação;

20.6.3. demonstre não possuir idoneidade para contratar com a Administração em virtude de atos ilícitos praticados.

20.7. A aplicação de qualquer das penalidades previstas realizar-se-á em processo administrativo que assegurará o contraditório e a ampla defesa observando-se o procedimento previsto na Lei nº 8.666, de 1993.

Prefeitura Municipal de Macaúbas



PREFEITURA MUNICIPAL DE MACAÚBAS

Rua Dr. Vital Soares, 268 - 1º Andar – CEP: 46.500-000

Macaúbas – Bahia - Fone (77) 3473-1461

CNPJ: 13.782.461/0001-05



20.8. A autoridade competente, na aplicação das sanções, levará em consideração a gravidade da conduta do infrator, o caráter educativo da pena, bem como o dano causado à Administração, observado o princípio da proporcionalidade.

20.9. As multas devidas e/ou prejuízos causados à Contratante serão deduzidos dos valores a serem pagos, ou recolhidos em favor do Município, ou deduzidos da garantia, ou ainda, quando for o caso, serão inscritos na Dívida Ativa do Município e cobrados judicialmente.

20.9.1. Caso a Contratante determine, a multa deverá ser recolhida no prazo máximo de 05 (cinco) dias, a contar da data do recebimento da comunicação enviada pela autoridade competente.

20.10. As sanções aqui previstas são independentes entre si, podendo ser aplicadas isoladas ou, no caso das multas, cumulativamente, sem prejuízo de outras medidas cabíveis.

21. DA IMPUGNAÇÃO

21.1. Decairá do direito de impugnar os termos deste Edital perante esta Administração, o licitante que não o fizer até o segundo dia útil que anteceder a abertura dos envelopes com as propostas, pelas falhas ou irregularidades que viciariam este Edital, hipótese em que tal comunicação não terá efeito de recurso.

21.2. A impugnação feita tempestivamente pelo licitante não o impedirá de participar do processo licitatório até o trânsito em julgado da decisão a ela pertinente.

21.3. Qualquer cidadão é parte legítima para impugnar este Edital por irregularidade na aplicação da Lei nº 8.666, de 1993, devendo protocolar o pedido até 5 (cinco) dias úteis antes da data fixada para a abertura dos envelopes de habilitação, devendo a Administração julgar e responder à impugnação em até 3 (três) dias úteis, sem prejuízo da faculdade prevista no § 1º do art. 113 da referida Lei.

21.4. A impugnação poderá ser realizada por petição protocolada no endereço da Prefeitura Municipal, no setor da Comissão Permanente de Licitações e Contratos ou por meio do endereço eletrônico licitacao@macaubas.ba.gov.br, até o segundo dia útil que anteceder a abertura dos envelopes, respeitando o término do horário de funcionamento do setor de licitação e contratos, segunda-feira à quinta-feira até às 17:00 horas e na sexta-feira até às 13:00 horas.

22. DAS DISPOSIÇÕES GERAIS

22.1. A autoridade competente poderá revogar a licitação por razões de interesse público decorrente de fato superveniente devidamente comprovado, pertinente e suficiente para justificar tal conduta, devendo anulá-la por ilegalidade, de ofício ou por provocação de terceiros, mediante parecer escrito e devidamente fundamentado.

22.2. A homologação do resultado desta licitação não implicará direito à contratação.

22.3. Os licitantes assumem todos os custos de preparação e apresentação de suas propostas e a Administração não será, em nenhum caso, responsável por esses custos, independentemente da condução ou do resultado do processo licitatório.

22.4. A participação na licitação implica plena aceitação, por parte do licitante, das condições estabelecidas neste instrumento convocatório e seus Anexos, bem como da obrigatoriedade do cumprimento das disposições nele contidas.

22.5. Qualquer modificação no instrumento convocatório exige divulgação pelo mesmo instrumento de publicação em que se deu o texto original, reabrindo-se o prazo inicialmente estabelecido, exceto quando, inquestionavelmente, a alteração não afetar a formulação das propostas.

Prefeitura Municipal de Macaúbas



PREFEITURA MUNICIPAL DE MACAÚBAS

Rua Dr. Vital Soares, 268 - 1º Andar – CEP: 46.500-000

Macaúbas – Bahia - Fone (77) 3473-1461

CNPJ: 13.782.461/0001-05



22.6. Não havendo expediente ou ocorrendo qualquer fato superveniente que impeça a realização do certame na data marcada, a sessão será automaticamente transferida para o primeiro dia útil subsequente, no mesmo horário e local anteriormente estabelecidos, desde que não haja comunicação da Comissão em sentido contrário.

22.7. É facultada à Comissão ou Autoridade Superior, em qualquer fase da licitação, a promoção de diligência destinada a esclarecer ou complementar a instrução do processo, vedada a inclusão posterior de documento ou informação que deveria constar no ato da sessão pública.

22.8. As licitantes, quando solicitadas, deverão disponibilizar todas as informações necessárias à comprovação da legitimidade dos atestados solicitados, apresentando, dentre outros documentos, cópia do contrato que deu suporte à contratação e das correspondentes Certidões de Acervo Técnico (CAT), endereço atual da contratante e local em que foram executadas as obras e serviços de engenharia.

22.9. As normas que disciplinam este certame serão sempre interpretadas em favor da ampliação da disputa entre os interessados, desde que não comprometam o interesse da Administração, o princípio da isonomia, a finalidade e a segurança da contratação.

22.10. Em caso de cobrança pelo fornecimento de cópia da íntegra deste Edital e de seus anexos, o valor se limitará ao custo efetivo da reprodução gráfica de tais documentos, nos termos do artigo 32, § 5º, da Lei nº 8.666, de 1993.

22.11. Na contagem dos prazos estabelecidos neste Edital e seus Anexos, excluir-se-á o dia do início e incluir-se-á o do vencimento. Só se iniciam e vencem os prazos em dias de expediente na Administração.

22.12. O desatendimento de exigências formais não essenciais não importará o afastamento do licitante, desde que seja possível o aproveitamento do ato, observados os princípios da isonomia e do interesse público.

22.13. Em caso de divergência entre disposições deste Edital e de seus Anexos ou demais peças que compõem o processo, prevalecerão as deste Edital.

22.14. Os casos omissos serão dirimidos pela Comissão com base nas disposições da Lei n. 8.666, de 1993, e demais diplomas legais eventualmente aplicáveis.

22.15. O Edital está disponibilizado no endereço eletrônico <http://www.ipmbrasil.org.br/PORTALMUNICIPIO/ba/pmmacaubas/diario> e www.macaubas.ba.gov.br/licitacoes no setor da Comissão Permanente de Licitações na sede da Prefeitura Municipal, na íntegra, nos dias úteis, no horário das 08:00 horas às 17:00 horas, suspenso no horário das 12:00 às 14:00 horas, mesmo endereço e período no qual os autos do processo administrativo permanecerão com vista franqueada aos interessados e onde serão recebidos os documentos de habilitação dos licitantes.

22.16. O foro para dirimir questões relativas ao presente Edital será o da Comarca de Macaúbas, Estado da Bahia, com exclusão de qualquer outro.

22.17. Integram este Edital, para todos os fins e efeitos, os seguintes anexos:

22.17.1. ANEXO I – Contrato de Repasse nº 2649.0263297-24/2008/Ministério do Esporte/CAIXA;

22.17.2. ANEXO II – Projetos - publicados/disponibilizados em documentos apartados;

22.17.3. ANEXO III – Memorial Descritivo – serviços pactuados com a CEF - publicado/disponibilizado em documentos apartados;

Prefeitura Municipal de Macaúbas



PREFEITURA MUNICIPAL DE MACAÚBAS

Rua Dr. Vital Soares, 268 - 1º Andar – CEP: 46.500-000

Macaúbas – Bahia - Fone (77) 3473-1461

CNPJ: 13.782.461/0001-05



- 22.17.4. ANEXO IV - RRT - elaboração do orçamento - publicado/disponibilizado em documentos apartados;
- 22.17.5. ANEXO V - Planilha Orçamentária, Composição de Custos Unitários e Cronograma físico-financeiro referentes aos serviços custeados com recursos do contrato de repasse CEF - publicado/disponibilizado em documentos apartados;
- 22.17.6. ANEXO VI - Planilha Orçamentária e Cronograma físico-financeiro referentes aos serviços custeados com recursos próprios do município- publicado/disponibilizado em documentos apartados;
- 22.17.7. ANEXO VII – Quadro de composição de BDI - publicado/disponibilizado em documentos apartados - publicado/disponibilizado em documentos apartados;
- 22.17.8. ANEXO VIII - Relatório Fotográfico - publicado/disponibilizado em documentos apartados;
- 22.17.9. ANEXO IX – Modelo de Declaração de cumprimento ao disposto no inciso XXXIII do art. 7º, da Constituição Federal e de que INEXISTE servidor ou dirigente DA PREFEITURA MUNICIPAL DE MACAÚBAS como proprietário, empregado ou prestador de serviços da empresa licitante;
- 22.17.10. ANEXO X – Modelo de Declaração de Vistoria;
- 22.17.11. ANEXO XI – Modelo de Proposta;
- 22.17.12. ANEXO XII – Modelos de declaração de elaboração independente de proposta;
- 22.17.13. ANEXO XIII - Modelo de declaração de microempresa, de empresa de pequeno porte, ou de cooperativa enquadrada nos termos do Artigo 3º da Lei Complementar nº 123/2006;
- 22.17.14. ANEXO XIV – Minuta de Termo de Contrato.

Macaúbas, 20 de novembro de 2019.

JAKSON SOUZA SILVA

Secretário Interino de Obras e Infraestrutura

JOSÉ CARLOS RODRIGUES SOUZA

Presidente da CPL

Prefeitura Municipal de Macaúbas



PREFEITURA MUNICIPAL DE MACAÚBAS

Rua Dr. Vital Soares, 268 - 1º Andar – CEP: 46.500-000

Macaúbas – Bahia - Fone (77) 3473-1461

CNPJ: 13.782.461/0001-05



ANEXO IX

MODELO DE DECLARAÇÃO DE CUMPRIMENTO DO INCISO XXXIII DO ART. 7º DA CONSTITUIÇÃO FEDERAL

À
COMISSÃO PERMANENTE DE LICITAÇÃO /CPL

REF.: TOMADA DE PREÇOS Nº /201__.

_____, inscrita no
CNPJ n.º _____, por intermédio de seu representante legal
o(a) Sr.(a) _____, portador(a) da
Carteira de Identidade n.º _____ e do CPF n.º _____,
DECLARA, para fins do disposto no inciso V do art. 27 da Lei n.º 8.666, de 21 de junho de 1993,
acrescido pela Lei n.º 9.854, de 27 de outubro de 1999, na forma e sob as penas impostas pela Lei
8.666, de 21 de junho de 1993 e demais legislação pertinente, que não emprega menor de dezoito anos
em trabalho noturno, perigoso ou insalubre e não empresa menor de dezesseis anos.

Ressalva: emprega menor, a partir de catorze anos, na condição de aprendiz ().
(Observação: em caso afirmativo, assinalar a ressalva acima)

E **DECLARA** que INEXISTE servidor ou dirigente DA PREFEITURA MUNICIPAL DE MACAÚBAS
como proprietário, empregado ou prestador de serviços desta Empresa.

_____, em _____ de _____ de 20__.

RAZÃO SOCIAL / CNPJ / NOME DO REPRESENTANTE LEGAL / ASSINATURA

Prefeitura Municipal de Macaúbas



PREFEITURA MUNICIPAL DE MACAÚBAS

Rua Dr. Vital Soares, 268 - 1º Andar – CEP: 46.500-000

Macaúbas – Bahia - Fone (77) 3473-1461

CNPJ: 13.782.461/0001-05



ANEXO X

DECLARAÇÃO DE VISITA TÉCNICA E CONHECIMENTO DO LOCAL DAS OBRAS/SERVIÇOS

À
COMISSÃO PERMANENTE DE LICITAÇÃO /CPL

REF.: VISITA TÉCNICA DA TOMADA DE PREÇOS Nº /201_.

Em cumprimento ao edital de licitação da Tomada de Preço nº. /201_, declaramos para os devidos fins, que a empresa: _____, inscrita no CNPJ sob o nº _____, através de seu(s) responsável(eis) técnico(s) – o(s) engenheiro/arquiteto(s) OU por meio do representante o(s) Sr(s). _____, devidamente credenciado(s) e munido(s), da(s) Carteira(s) do CREA/CAU ou RG n.º _____, visitou o(s) local (is) onde serão executados as obras/serviços, tendo conhecimento de todas as informações e das condições locais para o cumprimento das obrigações objeto desta licitação, estando ciente das sanções factíveis de serem aplicadas.

Macaúbas, __ de ____ de 201_.

Nome e assinatura do responsável técnico da Prefeitura Municipal de Macaúbas - FACULTATIVO

RAZÃO SOCIAL / CNPJ / NOME DO REPRESENTANTE LEGAL / ASSINATURA

Prefeitura Municipal de Macaúbas



PREFEITURA MUNICIPAL DE MACAÚBAS

Rua Dr. Vital Soares, 268 - 1º Andar – CEP: 46.500-000

Macaúbas – Bahia - Fone (77) 3473-1461

CNPJ: 13.782.461/0001-05



ANEXO XI

MODELO DE PROPOSTA DE PREÇOS

À
COMISSÃO PERMANENTE DE LICITAÇÃO /CPL
REF.: TOMADA DE PREÇOS nº /201_.

Prezados Senhores,

Pela presente, submetemos à apreciação de V.Sa., a nossa proposta relativa a licitação em epígrafe, assumindo inteira responsabilidade por quaisquer erros ou omissões que venham a ser verificados na preparação da mesma e declaramos ainda, que temos pleno conhecimento das condições em que se realizarão as obras e serviços e concordamos com a totalidade das instruções e critérios de qualificação definidos no edital em referência.

1 - PROPONENTE:

1.1. - Razão Social:

1.2. - Sede:

1.3. - C.N.P.J.:

1.4. - Endereço/Telefone/Fax/E-mail:

1.5. - Representante Legal para Assinatura do Contrato:

2 - PROPOSTA DE PREÇOS:

2.1. - A presente proposta totaliza um valor global de R\$ (valor por extenso),

3 - PRAZO DE VALIDADE DA PROPOSTA

3.1. - Nossa proposta de preços tem validade mínima de 60 (sessenta) dias, contados da abertura da proposta de preço.

4 – DECLARAÇÃO

Declaramos que nos preços propostos estão inclusos e diluídos os custos que envolvem a perfeita execução do contrato, bem como todos os custos relativos à mão de obra, encargos sociais e trabalhistas, as contribuições fiscais, transporte e seguro, bem como as despesas diretas e indiretas e quaisquer outras necessárias a total execução das obras/serviços, ou quaisquer outros que direta ou indiretamente venham a incidir sobre as mesmas.

5 – QUALIFICAÇÃO DO REPRESENTANTE LEGAL RESPONSÁVEL PELA ASSINATURA DO INSTRUMENTO CONTRATUAL.

Nome:

Cargo:

CI nº:

CPF nº:

OBS: Os valores unitários que constam das planilhas anexas integram esta proposta, assim como demais documentos pertinentes, em atendimento ao disposto no Edital.

_____ de _____ de 201_.

RAZÃO SOCIAL / CNPJ / NOME DO REPRESENTANTE LEGAL / ASSINATURA

Prefeitura Municipal de Macaúbas



PREFEITURA MUNICIPAL DE MACAÚBAS

Rua Dr. Vital Soares, 268 - 1º Andar – CEP: 46.500-000

Macaúbas – Bahia - Fone (77) 3473-1461

CNPJ: 13.782.461/0001-05



ANEXO XII

ANEXO XII

MODELO DE DECLARAÇÃO DE ELABORAÇÃO INDEPENDENTE DE PROPOSTA

À
COMISSÃO PERMANENTE DE LICITAÇÃO /CPL
REF.: TOMADA DE PREÇOS nº /201 .

_____, (representante do licitante), portador da Cédula de Identidade RG nº _____ e do CPF nº _____, como representante devidamente constituído de _____ (identificação do licitante), inscrita no CNPJ nº _____, doravante denominado Licitante, para fins do disposto no Edital da presente Licitação, declara, sob as penas da lei, em especial o art. 299 do Código Penal Brasileiro, que:

(a) a proposta apresentada para participar da presente Licitação foi elaborada de maneira independente pelo Licitante, e o conteúdo da proposta não foi, no todo ou em parte, direta ou indiretamente, informado, discutido ou recebido de qualquer outro participante potencial ou de fato da presente Licitação, por qualquer meio ou por qualquer pessoa;

(b) a intenção de apresentar a proposta elaborada para participar da presente Licitação não foi informada, discutida ou recebida de qualquer outro participante potencial ou de fato da presente Licitação, por qualquer meio ou por qualquer pessoa;

(c) que não tentou, por qualquer meio ou por qualquer pessoa, influir na decisão de qualquer outro participante potencial ou de fato da presente Licitação quanto a participar ou não da referida licitação;

(d) que o conteúdo da proposta apresentada para participar da presente Licitação não será, no todo ou em parte, direta ou indiretamente, comunicado ou discutido com qualquer outro participante potencial ou de fato da presente Licitação antes da adjudicação do objeto da referida licitação;

(e) que o conteúdo da proposta apresentada para participar da presente Licitação não foi, no todo ou em parte, direta ou indiretamente, informado, discutido ou recebido de qualquer integrante do órgão licitante antes da abertura oficial das propostas; e

(f) que está plenamente ciente do teor e da extensão desta declaração e que detém plenos poderes e informações para firmá-la.

Município de _____, em _____ de _____ de _____

RAZÃO SOCIAL / CNPJ / NOME DO REPRESENTANTE LEGAL / ASSINATURA

EDITAL – TOMADA DE PREÇOS 10/2019

28/35

Prefeitura Municipal de Macaúbas



PREFEITURA MUNICIPAL DE MACAÚBAS

Rua Dr. Vital Soares, 268 - 1º Andar – CEP: 46.500-000

Macaúbas – Bahia - Fone (77) 3473-1461

CNPJ: 13.782.461/0001-05



ANEXO XIII MODELO DE DECLARAÇÃO DE ENQUADRAMENTO ME/EPP

REQUERIMENTO DE BENEFÍCIO DO TRATAMENTO DIFERENCIADO E DECLARAÇÃO PARA MICROEMPRESAS E EMPRESAS DE PEQUENO PORTE (Lei Complementar nº 123/2006).

À
COMISSÃO PERMANENTE DE LICITAÇÃO /CPL
REF.: TOMADA DE PREÇOS Nº /201_.

Eu _____, portador (a) da Carteira de Identidade R.G. nº. _____ - SSP/_____ e do CPF/MF nº _____, representante da empresa _____, CNPJ/MF nº _____, solicitamos na condição de MICROEMPRESA/EMPRESA DE PEQUENO PORTE, quando da sua participação na licitação, modalidade Pregão Presencial Nº 0__/2018, seja dado o tratamento diferenciado concedido a essas empresas com base na Lei Complementar nº. 123/2006. Declaramos ainda, que não existe qualquer impedimento entre os previstos nos incisos do § 4º do artigo 3º da Lei Complementar Federal nº. 123/2006, alterada pela Lei Complementar nº 147, de 7 de agosto de 2014.

Local e data

RAZÃO SOCIAL / CNPJ / NOME DO REPRESENTANTE LEGAL / ASSINATURA

Prefeitura Municipal de Macaúbas



PREFEITURA MUNICIPAL DE MACAÚBAS

Rua Dr. Vital Soares, 268 - 1º Andar – CEP: 46.500-000

Macaúbas – Bahia - Fone (77) 3473-1461

CNPJ: 13.782.461/0001-05



ANEXO XIV MINUTA DO CONTRATO

O **MUNICÍPIO DE MACAÚBAS**, com sede à Av. Dr. Vital Soares nº 268 1º andar Centro, CNPJ/MF nº 13.782.461/0001-05 neste ato representado por seu Prefeito, Sr. _____, portador da Carteira de Identidade nº _____ SSP/BA, CPF nº _____ e a **EMPRESA** _____ (nome da empresa), CNPJ/MF nº _____ situada à _____ (endereço da empresa), neste ato representado na forma dos seus Estatutos/Regimentos/Contrato Social, pelo Sr. _____ (nome do representante legal da empresa), portador de documento de identidade nº _____ SSP/_____, CPF/MF nº _____, doravante denominadas, respectivamente, **CONTRATANTE E CONTRATADA**, sob a égide da Lei Federal nº 8.666/93, e nos termos do processo administrativo de licitação, **TOMADA DE PREÇOS Nº /201_**, resolvem e acordam na celebração do presente instrumento contratual, visando a execução de obras/serviços, mediante as cláusulas e condições a seguir ajustadas:

CLÁUSULA PRIMEIRA - OBJETO

Constitui objeto do presente a contratação de empresa especializada para execução da obra de _____, obedecendo as condições oferecidas na Proposta de Preços da licitação de tomada de preços nº ____/201_ que, independente de transcrição, integra este instrumento.

Sub-Cláusula Primeira – A contratada ficará obrigada a aceitar nas mesmas condições contratuais, acréscimos ou supressões na prestação do serviço objeto da presente licitação, de até 25% (vinte e cinco por cento) do valor inicial atualizado do contrato para os acréscimos e de até 25% (vinte e cinco por cento) para as supressões, nos termos do Artigo 65, §1º, da Lei nº 8.666.

Sub-Cláusula Segunda – É vedada a subcontratação TOTAL do objeto, a associação da contratada com outrem, a cessão ou transferência, total ou parcial do contrato, bem como a fusão, cisão ou incorporação da contratada, não se responsabilizando o contratante por nenhum compromisso assumido por aquela com terceiros sem a anuência prévia da Contratante.

Sub-Cláusula Terceira – Os serviços objeto deste contrato não podem sofrer solução de continuidade durante todo o prazo da sua vigência, devendo ser executados por empregados da CONTRATADA, sob a inteira responsabilidade funcional e operacional desta, mediante vínculo de subordinação dos trabalhadores para com a empresa contratada, sobre os quais manterá estrito e exclusivo controle.

CLÁUSULA SEGUNDA – PRAZO DE VIGÊNCIA E EXECUÇÃO

O prazo de vigência do presente contrato é de 06 (seis) meses, a contar da data de sua assinatura, podendo ser prorrogado através de Termo Aditivo, nos termos do artigo 57, da Lei Federal nº 8.666/93, desde que observadas às normas legais vigentes; o prazo de execução é de 04 (quatro) meses, a contar após o transcurso de 10 (dez) dias da data de recebimento eletrônico (e-mail) da Ordem de Serviço a ser emitida pela Contratante, sendo admitida uma única prorrogação deste prazo (início da execução da obra), desde que sejam comprovados e aceitos os motivos apresentados pela Contratada.

Sub-Cláusula Única – A variação do valor contratual para fazer face ao reajuste de preços previsto no próprio contrato, as atualizações, compensações ou punições financeiras decorrentes das condições de pagamento nele previstas, bem como o empenho de dotações orçamentárias suplementares até o limite do seu valor corrigido, não caracterizam alteração do mesmo, podendo ser registrados por simples apostila, dispensando a celebração de aditamento.

CLÁUSULA TERCEIRA - DO PREÇO E DO REAJUSTE

Os serviços objeto deste contrato serão prestados pelos preços unitários constantes das planilhas em anexo, as quais correspondem aos preços unitários propostos pela CONTRATADA na licitação acima definida, dando-se ao presente contrato o valor global de _____ (.....).

Sub-Cláusula Primeira – Neste preço está incluído todos os custos com material de consumo, salários, encargos sociais, previdenciários e trabalhistas de todo o pessoal da CONTRATADA, como também fardamento, transporte de qualquer natureza, materiais empregados, inclusive ferramentas, utensílios e equipamentos utilizados, depreciação, aluguéis, administração, impostos, taxas, emolumentos e quaisquer outros custos que, direta ou indiretamente, se relacionem com o fiel cumprimento pela CONTRATADA das obrigações.

Sub-Cláusula Segunda – O valor do contrato será fixo, porém poderá ser corrigido anualmente mediante requerimento da contratada, após o interregno mínimo de um ano, contado a partir da data limite para a apresentação da proposta, pela variação do índice INCC (Índice Nacional de Custos da Construção) ou outro que vier a substituí-lo, e afetará exclusivamente as etapas/parcelas do empreendimento cujo atraso NÃO DECORRA DE CULPA DA CONTRATADA.

CLÁUSULA QUARTA - DOTAÇÃO ORÇAMENTÁRIA

EDITAL – TOMADA DE PREÇOS 10/2019

30/35

Prefeitura Municipal de Macaúbas



PREFEITURA MUNICIPAL DE MACAÚBAS

Rua Dr. Vital Soares, 268 - 1º Andar – CEP: 46.500-000

Macaúbas – Bahia - Fone (77) 3473-1461

CNPJ: 13.782.461/0001-05



As despesas para o custeio da execução das obras contratadas com base na citada licitação, no que couber, serão custeadas à conta dos recursos orçamentários, constantes de dotações consignadas no orçamento municipal vigente da Prefeitura Municipal de Macaúbas, definidas abaixo:

Unidade: 02.11.00 SECRETARIA DE CULTURA, ESPORTE, LAZER E TURISMO

27.812.096.1207 Const. e Ampl. de Quadras, Estádio e Praças de Esportes

4.4.9.0.51.00.00 Obras e Instalações

Fonte: 00 / 24

Sub-Cláusula Única – A CONTRATANTE consignará nos próximos exercícios em seu orçamento as dotações necessárias ao atendimento dos pagamentos previstos.

CLÁUSULA QUINTA - PAGAMENTO

O pagamento será efetuado pela Contratante APÓS A CONCLUSÃO DE CADA ETAPA PREVISTA NO CRONOGRAMA FÍSICO-FINANCEIRO, no prazo máximo de até 30 (trinta) dias contados da apresentação da fatura/nota fiscal contendo o detalhamento da execução do objeto e os materiais empregados juntamente com o Boletim de Medição e o Diário de Obras, com a execução devidamente atestada pelo setor técnico de engenharia desta Prefeitura, através de ordem bancária, para crédito em banco, agência e conta-corrente indicados pelo CONTRATADO.

Sub-Cláusula Primeira – Os pagamentos decorrentes deste instrumento, cujos valores não ultrapassem o limite de que trata o inciso II do art. 24 da Lei nº 8.666/93, serão efetuados em até 05 (cinco) dias úteis, contados da apresentação da fatura.

Sub-Cláusula Segunda – A CONTRATADA somente emitirá Nota Fiscal/Fatura, após aprovação do valor da medição apresentada, obrigatoriamente acompanhada da planilha de medição, com detalhamento dos serviços executados, e de memória de cálculo detalhada.

Sub-Cláusula Terceira – O pagamento será precedido de consulta, para comprovação de cumprimento dos requisitos de habilitação estabelecidos neste edital.

Sub-Cláusula Quarta – Na hipótese de irregularidade, o CONTRATADO deverá regularizar a sua situação no prazo de até 05 (cinco) dias, sob pena de aplicação das penalidades previstas no edital e seus anexos e rescisão do contrato.

Sub-Cláusula Quinta – Havendo erro na apresentação da Nota Fiscal/Fatura ou dos documentos pertinentes à contratação, ou, ainda, circunstância que impeça a liquidação da despesa, o pagamento ficará pendente até que o CONTRATADO providencie as medidas saneadoras. Nesta hipótese, o prazo para pagamento iniciar-se-á após a regularização da situação, não acarretando qualquer ônus para a CONTRATANTE.

Sub-Cláusula Sexta – Sobre o valor devido ao CONTRATADO, a Administração efetuará a retenção dos impostos devidos, nos termos da legislação pertinente.

Sub-Cláusula Sétima – Se o CONTRATADO for optante pelo Simples Nacional, nos termos da Lei Complementar nº 123/06, não sofrerá a retenção tributária quanto aos impostos e contribuições abrangidos por aquele regime. No entanto, o pagamento ficará condicionado à apresentação de comprovação por meio de documento oficial de que faz jus ao tratamento tributário favorecido previsto na referida Lei Complementar.

Sub-Cláusula Oitava – O CONTRATANTE deduzirá do montante a ser pago os valores correspondentes às multas e/ou indenizações devidas pelo CONTRATADO.

Sub-Cláusula Nona – É vedado ao CONTRATADO transferir a terceiros os direitos ou créditos decorrentes do contrato.

Sub-Cláusula Décima – Quando da ocorrência de eventuais atrasos de pagamento provocados exclusivamente pelo CONTRATANTE, o valor devido deverá ser acrescido de compensação financeira, e sua apuração se fará desde a data de seu vencimento até a data do efetivo pagamento, em que os juros de mora serão calculados à taxa de 0,5% (meio por cento) ao mês, ou 6% (seis por cento) ao ano, mediante aplicação das seguintes fórmulas:

$I = (TX/100)/365$

$EM = I \times N \times VP$, onde:

I =, Índice de compensação financeira;

TX = Percentual da taxa de juros de mora anual;

EM = Encargos moratórios;

N = Número de dias entre a data prevista para o pagamento e a do efetivo pagamento;

VP = Valor da parcela em atraso.

Sub-Cláusula Décima Primeira – Qualquer pagamento, somente será efetuado mediante apresentação da respectiva Nota Fiscal emitida em nome do CONTRATANTE, acompanhada da Fatura correspondente em 03 (três) vias. Além disso, a partir da 2ª (segunda) fatura, deverão também ser

EDITAL – TOMADA DE PREÇOS 10/2019

31/35

Prefeitura Municipal de Macaúbas



PREFEITURA MUNICIPAL DE MACAÚBAS

Rua Dr. Vital Soares, 268 - 1º Andar – CEP: 46.500-000

Macaúbas – Bahia - Fone (77) 3473-1461

CNPJ: 13.782.461/0001-05



apresentadas as guias de recolhimento das contribuições devidas ao INSS e ao FGTS cujo vencimento estabelecido em lei tenha ocorrido no mês anterior. Nenhum pagamento isentará a CONTRATADA das responsabilidades contratuais, nem implicará em aprovação definitiva dos serviços executados, total ou parcialmente.

CLÁUSULA SEXTA - ALTERAÇÃO DO VALOR

O valor estipulado na Cláusula Terceira será reajustado/revisto por meio de termo aditivo e nas hipóteses do Artigo 65 da Lei nº 8.666/1993, ficando o CONTRATADO obrigado a aceitar o quanto disposto no §1º do referido dispositivo legal.

CLÁUSULA SÉTIMA - OBRIGAÇÕES DA CONTRATADA:

Além das obrigações contidas neste Contrato por determinação legal, obriga-se a:

- a) executar os serviços objeto deste Contrato de acordo com as especificações e/ou normas da ABNT exigida, observar Projeto Básico / Memorial Descritivo / Especificações (Anexo I), devendo iniciar os serviços após a publicação da Ordem de Serviço no Diário Oficial do Município e no prazo máximo de até 10 (dez) dias úteis;
- b) disponibilizar o material de consumo necessário para a realização dos serviços;
- c) arcar com todas as despesas decorrentes de transporte, alimentação, assistência médica e de pronto socorro de seus empregados;
- d) promover, por sua conta e risco, o transporte de seus empregados, dos equipamentos, materiais e utensílios necessários à execução dos serviços objeto deste Contrato;
- e) responder pelas obrigações, despesas, encargos trabalhistas, securitários, previdenciários e outros, na forma da legislação em vigor relativo aos empregados utilizados na execução dos serviços ora contratados, sendo-lhe defeso invocar a existência desse contrato para tentar eximir-se daquelas obrigações ou transferi-las à contratante;
- f) zelar pela boa e completa execução dos serviços contratados e facilitar, por todos os meios ao seu alcance, a ampla ação fiscalizadora dos prepostos designados pelo Contratante, atendendo prontamente as observações e exigências que lhe forem solicitadas;
- g) efetuar pontualmente o pagamento de todas as taxas e impostos que incidam ou venham a incidir sobre as suas atividades e/ou sobre a execução do objeto do presente Contrato, inclusive as obrigações sociais e previdenciárias e trabalhistas dos seus empregados;
- h) apresentar, sempre que solicitado pela CONTRATANTE, folha de pagamento de seus empregados, Guias de Recolhimento das Contribuições Sociais e previdenciárias (INSS, FGTS e PIS), sob pena, em caso de recusa ou falta de exibição dos mesmos, de ser susgado o pagamento de quaisquer faturas que lhes forem devidas, até o cumprimento desta obrigação;
- i) comunicar ao CONTRATANTE, qualquer anormalidade que interfira no bom andamento dos serviços, objeto do presente Contrato, provocada por empregados da Contratada, inclusive indicando o nome do responsável;
- j) providenciar e manter atualizadas todas as licenças e alvarás junto as repartições competentes, necessários à execução dos serviços objeto do presente contrato, efetuando pontualmente todos os pagamentos de taxas e impostos que incidam ou venham incidir sobre as suas atividades;
- k) arcar com todo e qualquer dano ou prejuízo, de qualquer natureza, causados à contratante e/ou a terceiros por sua culpa, ou em consequência de erros, imperícia própria, ou de auxiliares que estejam sob sua responsabilidade na execução dos serviços contratados;
- l) observar e respeitar as Legislações Federal, Estadual e Municipal, relativas a prestação dos seus serviços; cumprir rigorosamente as disposições da Lei 8.666/93.
- m) manter, durante toda a execução do contrato, em compatibilidade com as obrigações por ele assumidas, todas as condições de habilitação e qualificação exigidas na licitação.
- n) exigência de comprovação mensal junto ao setor financeiro competente, do cumprimento das obrigações trabalhistas, fiscais, tributárias e previdenciárias, incluindo-se o pagamento dos direitos previstos na Consolidação das Leis do Trabalho e nas Convenções, Dissídios ou Acordos Coletivos de trabalho, obrigações decorrentes do cumprimento das normas de segurança e medicina do trabalho, bem como das normas e legislação especializadas de proteção ao meio ambiente, comprovação de pagamento de salários, FGTS e os demais encargos de natureza trabalhista;
- o) obrigação do contratado de exibir os instrumentos de rescisão de contratos de trabalho vinculados à execução do contrato;
- p) Registrar o Contrato no CREA e apresentar o comprovante de pagamento da "Anotação de Responsabilidade Técnica", antes da emissão da primeira fatura.
- q) Fornecer e colocar no local das obras / serviços placa de divulgação e identificação da mesma, e

EDITAL – TOMADA DE PREÇOS 10/2019

32/35

Prefeitura Municipal de Macaúbas



PREFEITURA MUNICIPAL DE MACAÚBAS

Rua Dr. Vital Soares, 268 - 1º Andar – CEP: 46.500-000

Macaúbas – Bahia - Fone (77) 3473-1461

CNPJ: 13.782.461/0001-05



placa de inauguração, quando for o caso, as quais serão confeccionadas de acordo com o manual apropriado a ser fornecido pela CONTRATANTE.

r) Matricular os serviços no INSS e entregar à CONTRATANTE as guias de recolhimento das contribuições devidas ao INSS e ao FGTS, nos termos da legislação específica em vigor. As referidas guias serão acompanhadas de declaração elaborada em papel timbrado do CONTRATADO, carimbada e assinada por pessoa legalmente habilitada para tal fim, atestando, sob as penas da lei, que as mesmas correspondem fielmente ao total da mão-de-obra empregada nos serviços contratados.

s) Manter no local das obras / serviços um "Diário de Ocorrências / Diário de Obras", no qual serão feitas anotações diárias referentes ao andamento dos serviços, qualidade dos materiais, mão-de-obra, como também reclamações, advertências e principalmente problemas de ordem técnica que requeiram solução, por uma das partes. Este Diário, devidamente rubricado pela Fiscalização e pela CONTRATADA, em todas as vias, ficará em poder da CONTRATANTE após a conclusão das obras / serviços.

t) Obedecer às normas de higiene e prevenção de acidentes, a fim de garantir a salubridade e a segurança nos acampamentos e nos canteiros de serviços.

u) Responder por todos os ônus e obrigações concernentes às legislações Fiscal, Previdenciária, Trabalhista e Comercial, inclusive os decorrentes de acidentes de trabalho.

v) Responder financeiramente, sem prejuízo de medidas outras que possam ser adotadas, por quaisquer danos causados à União, Estado, Município ou terceiros, em razão da execução das obras / serviços.

x) Manter, durante toda a execução do contrato, todas as condições de habilitação e qualificação exigidas na licitação.

y) Responsabilizar-se pela qualidade das obras, materiais e serviços, devendo promover as readaptações sempre que detectadas impropriedades que possam comprometer a consecução do objeto contratado.

z) Permitir o livre acesso dos servidores/fiscais da contratante e da concedente, bem como dos órgãos de controle interno e externo, aos documentos e registros contábeis.

CLÁUSULA OITAVA - OBRIGAÇÕES DO CONTRATANTE

Além das obrigações previstas no presente Contrato por determinação legal. O CONTRATANTE obriga-se a:

1. Designar prepostos para conferir, fiscalizar, apontar falhas e atestar a execução do serviço;
2. Efetuar, nos prazos indicados, os pagamentos devidos à CONTRATADA;
3. Notificar, por escrito, à CONTRATADA, quando da aplicação de multas previstas neste contrato;
4. Prestar esclarecimentos e informações à contratada que visem orientá-la na correta prestação dos serviços pactuados, dirimindo as questões omissas neste instrumento assim como dar-lhe ciência de qualquer alteração no presente Contrato.

CLÁUSULA NONA - DO REGIME DE EXECUÇÃO

O presente contrato será realizado em regime de EMPREITADA POR PREÇO GLOBAL devendo as obras/serviços, objeto deste contrato, serem desenvolvidos por profissionais habilitados conforme a lei, nos seus Conselhos Profissionais, e qualificados para as atividades a que se propõem.

CLÁUSULA DÉCIMA - DA FISCALIZAÇÃO

A fiscalização dos serviços, ora contratados, será exercida pela CONTRATANTE através do Sr. _____, ocupante do cargo de _____, pessoa com poderes para:

- a) recusar os serviços que não tenham sido executados de acordo com as condições especificadas neste Contrato;
- b) comunicar à Contratada, quaisquer irregularidades encontradas na execução dos serviços, estabelecendo prazos para que as mesmas sejam regularizadas;
- c) notificar, advertir e denunciar o contratado em caso de descumprimento dos itens a até o, constantes na Cláusula Segunda.

CLÁUSULA DÉCIMA PRIMEIRA - RECEBIMENTO DAS OBRAS

O recebimento provisório e definitivo da obra serão efetuados de acordo com o estabelecido no instrumento convocatório e nos termos da Lei Federal nº 8.666/93

Realizada a medição final, a Contratada deverá solicitar, de maneira formal, ao responsável pelo acompanhamento e fiscalização da Obra, o seu recebimento provisório, acompanhado dos seguintes documentos:

- a) Relação nominal do(s) responsável(is) técnico(s) pelo objeto contratado, com discriminação de

Prefeitura Municipal de Macaúbas



PREFEITURA MUNICIPAL DE MACAÚBAS

Rua Dr. Vital Soares, 268 - 1º Andar – CEP: 46.500-000

Macaúbas – Bahia - Fone (77) 3473-1461

CNPJ: 13.782.461/0001-05



- categoria(s) e número(s) de registro(s) profissional(is), função(ões) e período de atuação de cada um;
- b) Cópia do diário de obra;
 - c) Minuta do atestado a ser fornecido;
 - d) Outros documentos a critério do Órgão Contratante.

A Contratante, através do responsável pelo acompanhamento e fiscalização da obra, deverá providenciar termo circunstanciado de recebimento provisório, no prazo máximo de 15 (quinze) dias contados da solicitação que lhe fizer a Contratada. Tal documento deverá ser firmado também pela Contratada.

CLÁUSULA DÉCIMA SEGUNDA - DA FACULDADE DE EXIGIBILIDADE

Fica estabelecido que na hipótese da CONTRATANTE deixar de exigir qualquer condição deste Contrato, tal faculdade não importará em novação, não se caracterizando como renúncia de exigi-la em oportunidades futuras.

CLÁUSULA DÉCIMA TERCEIRA – DAS GARANTIAS

No prazo de até 10 (dez) dias úteis, a contar da assinatura do contrato a CONTRATADA fica obrigada a prestar garantia no valor correspondente a 02% (dois por cento) do valor do contrato, podendo optar por uma das seguintes modalidades:

- a) Caução em dinheiro ou títulos da dívida pública;
- b) Seguro garantia;
- c) Fiança bancária.

A validade da garantia, qualquer que seja a modalidade escolhida, deverá abranger um período mínimo de 3 (três) meses após o término da vigência contratual. No caso de alteração do valor do contrato, ou prorrogação de sua vigência, a GARANTIA DEVERÁ SER AJUSTADA à nova situação ou renovada, seguindo os mesmos parâmetros utilizados quando da contratação.

CLÁUSULA DÉCIMA QUARTA - DAS PENALIDADES

O descumprimento parcial ou total de qualquer das cláusulas contratuais sujeitará o contratado às sanções previstas na Lei Federal nº 8.666/93, garantida a prévia e ampla defesa em processo administrativo.

A inexecução parcial ou total das obrigações contratuais ensejará a aplicação das seguintes penalidades:

- a) Perda da garantia;
- b) Multas percentuais sobre o valor do contrato;
- c) Suspensão do direito de licitar e contratar com a Administração Pública Estadual;
- d) Declaração de inidoneidade para licitar e contratar com a Administração Pública Estadual.

A multa será graduada de acordo com a gravidade da infração, nos seguintes limites máximos:

- multa moratória de até 0,25% (zero vírgula vinte e cinco por cento) por dia de atraso injustificado sobre o valor da parcela inadimplida, até o limite de 45 (quarenta e cinco) dias;

- em se tratando de inobservância do prazo fixado para apresentação da garantia (seja para reforço ou por ocasião de prorrogação), aplicar-se-á multa de 0,07% (sete centésimos por cento) do valor do contrato por dia de atraso, observado o máximo de 2% (dois por cento), de modo que o atraso superior a 10 (dez) dias autorizará a Administração contratante a promover a rescisão do contrato;

- as penalidades de multa decorrentes de fatos diversos serão consideradas independentes entre si;
- multa compensatória de até 20% (vinte por cento) sobre o valor total do contrato, no caso de inexecução total do objeto.

A CONTRATANTE se reserva ao direito de descontar do pagamento devido à CONTRATADA o valor de qualquer multa porventura imposta em virtude do descumprimento das condições estipuladas no contrato.

As multas não têm caráter compensatório e o seu pagamento não eximirá a contratada da responsabilidade por perdas e danos decorrentes da inexecução total ou parcial das obrigações assumidas.

A CONTRATADA deverá alegar os motivos de força maior ou de casos fortuitos dentro de 10 (dez) dias da sua ocorrência e apresentar os documentos comprobatórios até 15 (quinze) dias, após a cessação do mesmo para serem apreciados devendo a Contratante no prazo de 05 (cinco) dias, a contar do recebimento dos documentos, aceitar ou recusar os motivos alegados dando por escrito as razões de sua eventual recusa.

CLÁUSULA DÉCIMA QUINTA - DA RESCISÃO

A inexecução, total ou parcial, deste Contrato ensejará a sua rescisão com as consequências

EDITAL – TOMADA DE PREÇOS 10/2019

34/35

Prefeitura Municipal de Macaúbas



PREFEITURA MUNICIPAL DE MACAÚBAS

Rua Dr. Vital Soares, 268 - 1º Andar – CEP: 46.500-000

Macaúbas – Bahia - Fone (77) 3473-1461

CNPJ: 13.782.461/0001-05



contratuais e as previstas na Lei nº. 8.666/93.

O CONTRATANTE poderá rescindir administrativamente o presente contrato nas hipóteses previstas nos incisos I a XII, XVII e XVIII do art. 78 da Lei 8.666/93.

Nas hipóteses de rescisão com base nos incisos I a XI e XIII do art. 78 da Lei 8.666/93 não cabe ao contratado direito a qualquer indenização.

O Contratante poderá considerar o presente Contrato rescindido de pleno direito, sem que assista à Contratada, direito a qualquer indenização, nas hipóteses em que:

- a) A Contratada abandonar ou suspender a execução dos serviços, salvo por motivo de caso fortuito ou de força maior, devidamente, comprovados;
- b) A Contratada infringir quaisquer das Cláusulas contratuais;
- c) A Contratada requerer ou tiver sido declarada a falência, concordata, insolvência ou dissolução judicial ou extrajudicial;

CLÁUSULA DÉCIMA SEXTA – DA LEGISLAÇÃO – O presente contrato reger-se-á pelo disposto na Lei 8.666/93, e os casos omissos, aplicar-se-ão subsidiariamente as normas de direito civil pertinentes.

CLÁUSULA DÉCIMA SÉTIMA – DO RECONHECIMENTO DOS DIREITOS DA ADMINISTRAÇÃO – O CONTRATADO reconhece desde já os direitos do CONTRATANTE, em caso de rescisão administrativa prevista no Artigo 77 da Lei nº. 8.666/1993.

CLÁUSULA DÉCIMA OITAVA – DA VINCULAÇÃO – O presente contrato se vincula aos termos do processo administrativo de licitação – Tomada de Preços nº. ____/201__.

CLÁUSULA DÉCIMA NOVA – DA ELEIÇÃO DO FORO

As partes contratantes elegem o Fórum da Comarca de Macaúbas, para dirimir qualquer dúvida do presente contrato, renunciando a qualquer outro por mais privilegiado que seja.

E, por estarem assim justos e contratados, assinam o presente contrato em duas vias digitadas, todas de igual forma e teor, contratante e contratada, na presença de duas testemunhas a tudo presentes. Macaúbas, __ de ____ de 201__.

CONTRATANTE

Prefeitura Municipal de Macaúbas

CONTRATADO

Testemunhas:

.....
NOME:

CPF:

.....
NOME:

CPF:

Prefeitura Municipal de Macaúbas



CONTRATO DE REPASSE Nº 2649.0263297-24/2008 / Ministério do Esporte / CAIXA

CONTRATO DE REPASSE QUE ENTRE SI CELEBRAM A UNIÃO, POR INTERMÉDIO DO MINISTÉRIO DO ESPORTE, REPRESENTADO PELA CAIXA ECONÔMICA FEDERAL, E O MUNICÍPIO de Macaúbas, OBJETIVANDO A EXECUÇÃO DO ESPORTE E LAZER NA CIDADE.

Processo nº 2649.0263297-24

Por este instrumento particular, as partes adiante nominadas e qualificadas, têm, entre si, justo e acordado o Contrato de Repasse de recursos orçamentários, em conformidade com as disposições contidas no Decreto nº 93.872, de 23 de dezembro de 1986, na Lei nº 8.666, de 21 de junho de 1993 e suas alterações, nas Instruções Normativas da STN/MF nº 01, de 15 de janeiro de 1997, e suas alterações e nº 01, de 17 de outubro de 2005, e suas alterações, na Lei Complementar nº 101, de 04 de maio de 2000, na Lei nº 11.439, de 29 de dezembro de 2006, na Portaria do Ministério do Esporte nº 52, de 13 de abril de 2005, bem como no Contrato de Prestação de Serviços firmado entre o Ministério do Esporte e a Caixa Econômica Federal e demais normas que regulam a espécie, as quais os partícipes, desde já, se sujeitam, na forma a seguir ajustada:

I - CONTRATANTE - A União, por intermédio do Ministério do Esporte, representado pela Caixa Econômica Federal, instituição financeira sob a forma de empresa pública, dotada de personalidade jurídica de direito privado, criada pelo Decreto-Lei nº 759, de 12 de agosto de 1969 e constituída pelo Decreto nº 66.303, de 6 de março de 1970, regida pelo Estatuto aprovado pelo Decreto nº 5.056, de 29 de abril de 2004, com sede no Setor Bancário Sul, Quadra 04, Lote 3/4, Brasília-DF, inscrita no CNPJ-MF sob o nº 00.360.305/0001-04, na qualidade de Agente Operador, nos termos dos instrumentos supracitados, neste ato representada por Carlos Roberto Pereira, RG nº 0157626 SSP-AL, CPF nº 088.467.154-20, residente e domiciliado à Av. Cinquentenário, 1187 – Centro – Itabuna/BA – CEP: 45600-006, conforme procuração lavrada em notas do 2º ofício de Notas e Protestos, no livro 2318 fls 138, em 31/05/2004, doravante e denominada simplesmente CONTRATANTE.

II - CONTRATADO – Município de Macaúbas, inscrito no CNPJ-MF sob o nº 13.782.461/0001-05, neste ato representado pelo respectivo Prefeito, Sr. Amélio Costa Júnior, portador do RG nº 2.297.250 SSP/BA e CPF nº 341.016.835-49, residente e domiciliado à Rua Antônio A. S. Filho, s/n - Centro - Macaúbas/BA - CEP: 46500-000, doravante denominado simplesmente CONTRATADO.

CLÁUSULA PRIMEIRA - DO OBJETO

1 - O presente Contrato de Repasse tem por finalidade a transferência de recursos financeiros da União para a execução de Construção de Quadra Poliesportiva Coberta, no Município de MACAUBAS.

CLÁUSULA SEGUNDA - DO PLANO DE TRABALHO

2 - O detalhamento dos objetivos, metas e etapas de execução com os respectivos cronogramas, devidamente justificados, para o período de vigência deste Contrato de Repasse constam do Plano de Trabalho e dos respectivos Projetos Técnicos, anexos ao Processo acima identificado, que passa a fazer parte integrante deste instrumento, independentemente de transcrição.

2.1 – A eficácia deste Contrato de Repasse está condicionada à apresentação pelo CONTRATADO da documentação abaixo especificada, no prazo de 120 (cento e vinte dias) dias da assinatura do presente Instrumento Contratual, e à análise favorável pela CONTRATANTE, que deverá ocorrer em até 30 (trinta) dias da entrega da documentação pelo CONTRATADO: Técnica de Engenharia e Jurídica.

2.2 - O CONTRATADO, desde já e por este Contrato de Repasse, reconhece e dá sua anuência, que o não cumprimento da(s) exigência(s), no prazo acima estipulado, ou a não aprovação da proposta pela CONTRATANTE, implicará a rescisão de pleno direito do presente contrato, independentemente de notificação.

27.047 v013 micro

1

Lançado no SIGA
26/10/2010

Rua Dr. Vital Soares 1º Andar | 268 | Centro | Macaúbas-Ba

pmmacaubas.ba.ipmbrasil.org.br

Prefeitura Municipal de Macaúbas



CLÁUSULA TERCEIRA - DAS OBRIGAÇÕES

3 - Como forma mútua de cooperação na execução do objeto previsto na Cláusula Primeira, são obrigações das partes:

3.1 - DA CONTRATANTE

- a) manter o acompanhamento da execução do empreendimento, bem como atestar a aquisição dos bens pelo CONTRATADO, constantes do objeto previsto no Plano de Trabalho integrante deste Contrato de Repasse;
- b) transferir ao CONTRATADO os recursos financeiros, na forma do cronograma de execução financeira aprovado, observando o disposto na Cláusula Sexta deste Contrato de Repasse e a disponibilidade financeira do Gestor do Programa;
- c) analisar as eventuais solicitações de reformulação do Plano de Trabalho feitas pelo CONTRATADO, submetendo-as, quando for o caso ao Gestor do Programa;
- d) publicar no Diário Oficial da União o extrato deste Contrato de Repasse e de suas alterações, dentro do prazo estabelecido pelas normas em vigor;
- e) receber e analisar as prestações de contas encaminhadas pelo CONTRATADO.

3.2 - DO CONTRATADO

- a) executar os trabalhos necessários à consecução do objeto, a que alude este Contrato de Repasse, observando critérios de qualidade técnica, os prazos e os custos previstos;
- b) ter consignado no Orçamento do corrente exercício ou, em prévia lei que autorize sua inclusão, os subprojetos ou subatividades decorrentes deste Contrato de Repasse e, no caso de investimento que extrapole o exercício, consignar no Plano Plurianual os recursos para atender às despesas em exercícios futuros que, anualmente constarão do Orçamento, podendo o CONTRATADO ser arguido pelos Órgãos de controle interno e externo pela eventual inobservância ao preceito contido nesta letra;
- c) manter, em Agência da CAIXA, conta bancária vinculada ao Contrato de Repasse;
- d) apresentar à CONTRATANTE relatórios de execução físico-financeira relativos a este Contrato de Repasse, bem como da integralização da contrapartida em periodicidade compatível com o cronograma de execução estabelecido;
- e) prestar contas dos recursos transferidos pelo Ministério do Esporte, junto à CONTRATANTE, inclusive de eventuais rendimentos provenientes das aplicações financeiras legalmente autorizadas;
- f) propiciar, no local da execução das obras/serviços, os meios e as condições necessários para que a CONTRATANTE possa realizar inspeções periódicas, bem como os órgãos de controle externo;
- g) compatibilizar o objeto deste Contrato de Repasse com normas e procedimentos de preservação ambiental municipal, estadual ou federal, conforme o caso;
- h) restituir, observado o disposto na Cláusula Oitava, o saldo dos recursos financeiros não utilizados;
- i) observar o disposto na Lei nº 8666, de 21 de junho de 1993 e suas alterações, na Lei nº 10.520/02, no Decreto nº 5.504/05 e na IN STN 01, de 15 de janeiro de 1997 para a contratação de empresas para a execução do objeto deste Contrato de Repasse, bem como utilizar a modalidade de licitação Pregão para os casos de contratação de bens e serviços comuns, obedecendo o disposto nos incisos I a V do art. 1º da Portaria Interministerial (Ministério do Planejamento, Orçamento e Gestão e Ministério da Fazenda) nº 217, de 31.07.06, a qual o contratado declara conhecer seu inteiro conteúdo;
- j) observar as condições para recebimento de recursos da União e para inscrição em restos a pagar, relativamente aos recursos contratados a título de contrapartida, estabelecidas na Lei Complementar nº 101, de 4.5.2000;
- k) adotar o disposto nas Leis 10.048, de 18.11.2000, e 10.098, de 19.12.2000, e no Decreto 5.296, de 02.12.2004, relativamente à promoção de acessibilidade das pessoas portadoras de deficiência física ou com mobilidade reduzida;
- l) divulgar, em qualquer ação promocional relacionada ao objeto e/ou objetivo do Contrato, o nome do Programa, a origem do recurso, o valor do financiamento e o nome do CONTRATANTE e do Gestor do Programa, como entes participantes, obrigando-se o CONTRATADO a comunicar expressamente à CAIXA a data, forma e local onde ocorrerá a ação promocional, com antecedência mínima de 72 (setenta e duas) horas, sob pena de suspensão da liberação dos recursos financeiros;
- m) notificar os partidos políticos, sindicatos de trabalhadores e entidades empresariais, com sede no Município, da liberação dos recursos, no prazo de dois dias úteis, contados da data de recebimentos dos recursos.
- n) comprometer-se a realizar o empreendimento em local próximo à instituição beneficiada, com fácil acesso aos usuários, com destinação do espaço esportivo ao atendimento de alunos do ensino fundamental, médio e superior, em consonância com os objetivos e a finalidade estabelecidos para o Programa Segundo Tempo. (Para operações de Implantação de Infra-estrutura para o Desenvolvimento do Esporte Educacional, cuja localização do empreendimento seja fora da área física da escola ou entidade parceira)
- o) cumprir o disposto no art. 217, inciso II, da Constituição Federal, que versa sobre o dever do Estado de fomentar práticas desportivas formais e não-formais, como direito de cada um, observada a destinação de recursos públicos para a promoção prioritária do desporto educacional e, em casos específicos, para a do desporto de alto rendimento;
- p) comprometer-se a zelar pelo correto aproveitamento/funcionamento dos bens resultantes deste Contrato de Repasse, bem como sua manutenção.
- q) tomar outras providências necessárias à boa execução do objeto deste Contrato de Repasse.

27.047 v013 micro

2

Prefeitura Municipal de Macaúbas



CLÁUSULA QUARTA - DO VALOR

4 - A CONTRATANTE transferirá ao CONTRATADO, de acordo com o cronograma de execução financeira e com o plano de aplicação constantes do Plano de Trabalho, até o valor de R\$ 292.500,00 (duzentos e noventa e dois mil e quinhentos reais).

4.1 - A título de contrapartida, o CONTRATADO alocará a este Contrato de Repasse, de acordo com o cronograma de execução financeira, o valor de R\$ 15.394,72 (quinze mil trezentos e noventa e quatro reais e setenta e dois centavos).

4.2 - Os recursos transferidos pela União e os recursos do CONTRATADO destinados a este Contrato de Repasse, figurarão no Orçamento do CONTRATADO, obedecendo ao desdobramento por fontes de recursos e elementos de despesa.

4.3 - Recursos adicionais que venham ser necessários à consecução do objeto deste Contrato terão seu aporte sob responsabilidade exclusiva do CONTRATADO.

4.4 - A movimentação financeira, inclusive da contrapartida financeira, deve ser efetuada, obrigatoriamente, na conta vinculada a este Contrato de Repasse.

CLÁUSULA QUINTA - DA AUTORIZAÇÃO PARA INÍCIO DAS OBRAS/SERVIÇOS

5 - O CONTRATADO, por meio deste Instrumento, manifesta sua expressa concordância em aguardar a autorização escrita da CONTRATANTE para o início das obras e/ou serviços objeto deste Contrato de Repasse.

5.1 - A autorização mencionada acima ocorrerá após a finalização do processo de análise pós-contratual.

5.2 - Eventuais obras e/ou serviços executados antes da autorização da CONTRATANTE não serão objeto de medição com vistas à liberação de recursos até a emissão da autorização acima disposta.

CLÁUSULA SEXTA - DA LIBERAÇÃO E DA AUTORIZAÇÃO DE SAQUE DOS RECURSOS

6 - A liberação dos recursos financeiros será feita diretamente em conta bancária vinculada a este Contrato de Repasse, após sua publicação no Diário Oficial da União, cumpridas as exigências explicitadas na Cláusula Segunda e após autorização para início das obras/serviços disposta na Cláusula Quinta, e ocorrerá em conformidade com o cronograma físico-financeiro aprovado, respeitando a disponibilidade financeira do Gestor do Programa e atendidas as exigências cadastrais vigentes.

6.1 - A autorização de saque dos recursos creditados na conta vinculada será feita em parcelas, de acordo com o cronograma físico-financeiro, após atestada, pela CONTRATANTE, a execução física e a comprovação do aporte da contrapartida financeira da etapa correspondente e após a comprovação financeira da etapa anterior pelo CONTRATADO.

6.2 - O saque da última parcela ficará condicionado ao ateste, pela CONTRATANTE, da execução total do empreendimento objeto deste Contrato de Repasse, bem como à comprovação, pelo CONTRATADO, da integral aplicação do valor relativo à contrapartida exigível.

CLÁUSULA SÉTIMA - DA CLASSIFICAÇÃO ORÇAMENTÁRIA E FINANCEIRA DOS RECURSOS

7 - As despesas com a execução deste Contrato de Repasse correrão à conta de recursos alocados nos respectivos orçamentos dos partícipes para o exercício de 2008.

7.1 - As despesas da CONTRATANTE correrão à conta de recursos alocados no orçamento do Gestor, Unidade Gestora 180006, Gestão 0001, na(s) Fonte(s) de Recursos 444042, com emissão de empenho(s) pela Caixa Econômica Federal no seguinte programa:

a) Programa de Trabalho:
R\$ 292.500,00 (duzentos e noventa e dois mil e quinhentos reais), 2781212505450, Nota de Empenho nº 100, emitida em 2008NE000496.

Prefeitura Municipal de Macaúbas



7.2 – A eficácia do presente Contrato de Repasse está condicionada à validade do(s) empenho(s) acima citado(s), que é determinada por instrumento legal, findo o qual, sem a total liberação dos recursos, este Contrato fica automaticamente extinto.

7.3 - A despesa do CONTRATADO com a execução deste Contrato de Repasse, a título de contrapartida, correrá à conta de recursos alocados no seu orçamento.

CLÁUSULA OITAVA - DA EXECUÇÃO FINANCEIRA

8 - A execução financeira deste Contrato de Repasse deverá atender às condições estabelecidas nesta Cláusula.

8.1 - A programação e a execução deverão ser realizadas em separado, de acordo com a natureza e a fonte, se for o caso.

8.2 - Os recursos transferidos pela CONTRATANTE não poderão ser utilizados para o pagamento de despesas relativas a período anterior ou posterior à vigência deste Contrato de Repasse.

8.3 - Os recursos transferidos pela CONTRATANTE não poderão ser utilizados em finalidade diversa da estabelecida neste Instrumento.

8.4 - Os recursos transferidos pela CONTRATANTE deverão ser movimentados, única e exclusivamente, na Caixa Econômica Federal, Agência nº 1054-5, em conta bancária de nº 006.00647084-6, vinculada a este Contrato de Repasse.

8.4.1 - Os recursos transferidos, enquanto não utilizados, serão aplicados em caderneta de poupança se o prazo previsto para sua utilização for igual ou superior a um mês, ou em fundo de aplicação financeira de curto prazo ou operação de mercado aberto lastreada em títulos da dívida pública federal, quando a sua utilização estiver prevista para prazo menor que um mês.

8.4.1.1 - Fica a CONTRATANTE autorizada a promover as aplicações dos recursos creditados na conta bancária vinculada a este Contrato de Repasse nas hipóteses e segundo as modalidades de aplicação previstas nesta Cláusula.

8.4.2 - As receitas financeiras auferidas na forma deste item serão computadas a crédito deste Contrato de Repasse, podendo ser aplicadas dentro da vigência contratual na consecução/ampliação de seu objeto e devendo constar de demonstrativo específico que integrará a prestação de contas, vedada a sua utilização como contrapartida.

8.4.2.1 - Na ocorrência de rendimentos negativos na aplicação financeira que comprometam a execução do objeto contratual, fica o CONTRATADO obrigado ao aporte adicional de contrapartida.

8.5 - Eventuais saldos financeiros verificados quando da conclusão, denúncia, rescisão ou extinção do Contrato de Repasse, inclusive os provenientes das receitas obtidas em aplicações financeiras realizadas, após conciliação bancária da conta vinculada a este Instrumento, deverão ser restituídos à UNIÃO FEDERAL no prazo improrrogável de 30 (trinta) dias do evento, na forma indicada pela CAIXA na época da restituição.

8.5.1 - Deverão ser restituídos, ainda, todos os valores transferidos, acrescidos de juros legais e atualizados monetariamente, a partir da data do recebimento, na forma da legislação aplicável aos débitos para com a Fazenda Nacional, nos seguintes casos:

- a) quando não for executado o objeto pactuado neste Instrumento;
- b) quando não for apresentada, no prazo regulamentar, a respectiva prestação de contas parcial ou final;
- c) quando os recursos forem utilizados em finalidade diversa da estabelecida neste Instrumento;
- d) quando houver utilização dos valores resultantes de aplicações financeiras em desacordo com o estabelecido no item 8.4.2.

8.5.2 - O CONTRATADO, nas hipóteses previstas nos itens 8.5 e 8.5.1, será notificado para que, no prazo máximo de 30 (trinta) dias, a contar do recebimento da notificação, restitua os valores dos repasses acrescidos de juros legais e atualizados monetariamente.

8.5.3 - Vencido o prazo previsto no item anterior sem que o CONTRATADO proceda a restituição dos valores, fica a CONTRATANTE autorizada, caso haja recursos disponíveis na conta vinculada, a proceder aos débitos dos valores respectivos e repassá-los à União.

8.5.4 - Na hipótese prevista no item 8.5.3 não havendo recursos suficientes para se proceder a completa restituição, deverá ser instaurada a imediata Tomada de Contas Especial, providenciada pela CONTRATANTE.

27.047 v013 micro

4

Prefeitura Municipal de Macaúbas



8.6 - Os casos fortuitos ou de força maior que impeçam o CONTRATADO de prestar contas dos recursos recebidos e aplicados ensejarão a juntada de documentos e justificativas, a serem entregues à CONTRATANTE, para análise e manifestação do Gestor do Programa.

CLÁUSULA NONA - DOS BENS REMANESCENTES AO TÉRMINO DA VIGÊNCIA CONTRATUAL

9 - Os bens patrimoniais remanescentes, adquiridos ou produzidos em decorrência deste Contrato de Repasse, previstos no Plano de Trabalho, quando da extinção deste Contrato, permanecerão sob a guarda e responsabilidade do CONTRATADO, de forma a assegurar a continuidade do programa governamental.

CLÁUSULA DÉCIMA - DAS PRERROGATIVAS

10 - É o Gestor do Programa a autoridade normatizadora, com competência para coordenar e definir as diretrizes do Programa, cabendo à CONTRATANTE o acompanhamento e avaliação das ações constantes no Plano de Trabalho.

10.1 - Sempre que julgar conveniente, o Gestor do Programa poderá promover visitas *in loco* com o propósito do acompanhamento e avaliação dos resultados das atividades desenvolvidas em razão deste Contrato de Repasse, observadas as normas legais e regulamentares pertinentes ao assunto.

10.2 - É prerrogativa da União, por intermédio do Ministério do Esporte e da CONTRATANTE, promover a fiscalização físico-financeira das atividades referentes a este Contrato de Repasse, bem como, conservar, em qualquer hipótese, a faculdade de assumir ou transferir a responsabilidade da execução da obra/serviço, no caso de sua paralisação ou de fato relevante que venha a ocorrer.

10.2.1 - Obriga-se o CONTRATADO, neste último caso, a restituir à União os valores atualizados monetariamente correspondentes aos recursos liberados e ao percentual da contrapartida pactuada não aplicada na consecução do objeto deste Contrato, na forma indicada pela CAIXA na época da restituição.

CLÁUSULA DÉCIMA PRIMEIRA - DOS DOCUMENTOS E DA CONTABILIZAÇÃO

11 - Obriga-se o CONTRATADO a registrar, em sua contabilidade analítica, em conta específica do grupo vinculado ao ativo financeiro, os recursos recebidos da CONTRATANTE, tendo como contrapartida conta adequada no passivo financeiro, com subcontas identificando o Contrato de Repasse e a especificação da despesa, nos termos do art. 54, parágrafo primeiro, do Decreto nº 93.872/86.

11.1 - As faturas, recibos, notas fiscais e quaisquer outros documentos comprobatórios de despesas serão emitidos em nome do CONTRATADO, devidamente identificados com o número do Contrato de Repasse, e mantidos em arquivo, em ordem cronológica, no próprio local em que forem contabilizados, à disposição dos órgãos de controle interno e externo e pelo prazo de 05 (cinco) anos, contados da aprovação da prestação de contas pela CONTRATANTE.

11.1.1 - A CONTRATANTE poderá solicitar o encaminhamento de cópias dos comprovantes de despesas, ou de outros documentos, a qualquer momento, sempre que julgar conveniente.

CLÁUSULA DÉCIMA SEGUNDA - DA PRESTAÇÃO DE CONTAS

12 - A Prestação de Contas referente ao total dos recursos de que trata a Cláusula Quarta, deverá ser apresentada à CONTRATANTE até 60 (sessenta) dias após o término da vigência do contrato.

12.1 - Constatada irregularidade ou inadimplência na apresentação da Prestação de Contas final a que se refere o *caput* desta Cláusula, o CONTRATADO será notificado para que, no prazo de 30 (trinta) dias, a contar do recebimento da notificação, adote as providências para sanar a irregularidade, ou cumprir a obrigação.

12.1.1 - Decorrido o prazo da notificação sem que a irregularidade tenha sido sanada, ou cumprida a obrigação, a CONTRATANTE comunicará o fato, de imediato, ao respectivo órgão responsável pelo controle interno, providenciando junto ao órgão de contabilidade analítica a instauração de Tomada de Contas Especial.

Prefeitura Municipal de Macaúbas



CLÁUSULA DÉCIMA TERCEIRA - DO REEMBOLSO DE DESPESAS EXTRAORDINÁRIAS

13 - Correrão às expensas do CONTRATADO os valores relativos às despesas extraordinárias incorridas pela CONTRATANTE decorrentes de reanálise, por solicitação do CONTRATADO, de enquadramento de Plano de Trabalho e de projetos de engenharia, das despesas resultantes de vistoria de etapas de obras não previstas originalmente, bem como de publicação de extrato no Diário Oficial da União decorrente de alteração contratual de responsabilidade do CONTRATADO.

CLÁUSULA DÉCIMA QUARTA - DA AUDITORIA

14 - Os serviços de auditoria serão realizados pelos órgãos de controle interno e externo da União, sem elidir a competência dos órgãos de controle interno e externo do CONTRATADO, em conformidade com o capítulo VI do Decreto nº 93.872/86.

14.1 - É livre o acesso de servidores do Sistema de Controle Interno ao qual esteja subordinada a CONTRATANTE, a qualquer tempo, a todos os atos e fatos relacionados direta ou indiretamente com o instrumento pactuado, quando em missão de fiscalização ou auditoria.

CLÁUSULA DÉCIMA QUINTA - DA IDENTIFICAÇÃO DAS OBRAS E DAS AÇÕES PROMOCIONAIS

15 - É obrigatória a identificação do empreendimento com placa segundo modelo fornecido pela CONTRATANTE, durante o período de duração da obra, devendo ser afixada no prazo de até 15 (quinze) dias, contados a partir da autorização do CONTRATADO para o início dos trabalhos, sob pena de suspensão da liberação dos recursos financeiros.

15.1 - Em qualquer ação promocional relacionada com o objeto do presente Contrato de Repasse será obrigatoriamente destacada a participação da CONTRATANTE, do Gestor do Programa, bem como o objeto de aplicação dos recursos, observado o disposto no § 1º do art. 37 da Constituição Federal, sob pena de suspensão da liberação dos recursos financeiros.

CLÁUSULA DÉCIMA SEXTA - DA VIGÊNCIA

16 - A vigência deste Contrato de Repasse iniciar-se-á na data de sua assinatura, encerrando-se no dia 31/03/2010, possibilitada a sua prorrogação mediante aprovação da CONTRATANTE, quando da ocorrência de fato superveniente que impeça a consecução do objeto no prazo acordado.

CLÁUSULA DÉCIMA SÉTIMA - DA RESCISÃO E DA DENÚNCIA

17 - O presente Contrato poderá ser denunciado por qualquer das partes e rescindido a qualquer tempo, ficando os contratantes responsáveis pelas obrigações assumidas na sua vigência, creditando-se-lhes, igualmente, os benefícios adquiridos no mesmo período, aplicando, no que couber, a IN/STN/MF nº 01/97 e demais normas pertinentes à matéria.

17.1 - Constitui motivo para rescisão do presente Contrato o descumprimento de qualquer das Cláusulas pactuadas, particularmente quando constatada pela CONTRATANTE a utilização dos recursos em desacordo com o Plano de Trabalho.

17.1.1 - A rescisão do Contrato, na forma acima prevista e sem que tenham sido os valores restituídos à União Federal, ensejará a instauração de Tomada de Contas Especial.

Prefeitura Municipal de Macaúbas



CLÁUSULA DÉCIMA OITAVA - DA ALTERAÇÃO

18 - A alteração deste Contrato de Repasse, no caso da necessidade de ajustamento da sua programação de execução física e financeira, inclusive a alteração do prazo de vigência, será feita por meio de Carta Reversal e será provocada pelo CONTRATADO, mediante apresentação das respectivas justificativas, no prazo mínimo de 20 (vinte) dias que antecedem o término da sua vigência, sendo necessária, para sua implementação, a concordância da CONTRATANTE.

18.1 - A alteração do prazo de vigência deste Contrato de Repasse, em decorrência de atraso na liberação dos recursos por responsabilidade do Gestor do Programa, será promovida "de ofício" pela CONTRATANTE, limitada ao período do atraso verificado, fazendo disso imediato comunicado ao CONTRATADO.

18.2 - A alteração contratual referente ao valor do contrato será feita por meio de Termo Aditivo, vedada, entretanto, a alteração para maior dos recursos oriundos da transferência ao CONTRATADO, tratados na Cláusula Quarta, item 4.

18.3 - É vedada a alteração do objeto previsto neste Contrato.

CLÁUSULA DÉCIMA NONA - DOS REGISTROS DE OCORRÊNCIAS E DAS COMUNICAÇÕES

19 - Os documentos instrutórios ou comprobatórios relativos à execução deste contrato deverão ser apresentados em original ou em cópia autenticada.

19.1 - As comunicações de fatos ou ocorrências relativas ao presente Contrato de Repasse serão consideradas como regularmente feitas se entregues por carta protocolada, telegrama, telex ou fax.

19.2 - As correspondências dirigidas ao CONTRATADO deverão ser entregues no seguinte endereço: Av. Dr. Vital Soares, 268 - 1º Andar - Centro - Macaúbas/ BA - CEP: 46500-000.

19.3 - As correspondências dirigidas à CONTRATANTE deverão ser entregues no seguinte endereço: Caixa Econômica Federal, Superintendência Regional Sul da Bahia, Av. Cinquentenário, 1187 - Centro - Itabuna/ BA - CEP: 45.600-006.

CLÁUSULA VIGÉSIMA - DO FORO

20 - Para dirimir os conflitos decorrentes deste Contrato de Repasse fica eleito o foro da Justiça Federal, Seção Judiciária do Estado da Bahia com renúncia expressa de qualquer outro, por mais privilegiado que seja.

E, por estarem assim justos e pactuados, firmam este Instrumento em 02 (duas) vias de igual teor, na presença de duas testemunhas, que assinam, para que surta seus efeitos jurídicos e legais, em juízo e fora dele.

Itabuna
Local/Data

28 de outubro de 2008

Assinatura da contratante
Nome: Carlos Roberto Rereira
CPF: 088.467.154-20

Assinatura do contratado
Nome: Amélio Costa Júnior
CPF: 341.016.835-49

Testemunhas

Nome: Silvia Mara Menezes Borges
CPF: 656.197.305-49

Nome: Magnocleudes Cardoso Mendes
CPF: 010.763.595-07

Technical drawing of a bridge deck cross-section showing reinforcement details. The drawing includes dimensions for the deck width (16.00m), height (4.50m), and reinforcement spacing (200mm). It shows the placement of reinforcement bars (A10, A12, A14) and the location of the bridge piers. A note indicates that the reinforcement is to be placed in the concrete and steel.

PLANTA DE COBERTURA
ESC. 1:75

Processo	QUADRA POLIESPORTIVA COBERTA POVORO DE CONTENDAS, MACAUBAS, BAHIA	Área Construída	1.340,81 m²
Finalidade	PLANTA BAIXA DA COBERTURA	Quantidade	1/75
Emissão	Município MACAUBAS/BA Comarca JOSÉ JOÃO PEREIRA Desp. Técnico CRISTIANE LICAL DA COSTA - BRTT PROJ Nº 02/11/D	Data	14/07/2015 Revisto

The architectural drawings include a longitudinal section and three elevations of the CC building. The longitudinal section (Corte Longitudinal CC) shows a cross-section of the building with a central corridor and rooms on either side. The elevations (Vista Lateral Dereita, Vista Lateral Esquerda, and Vista Posterior) show the building's facade with a grid of windows and doors. The drawings are labeled with dimensions and scale (Escala: 1/75).

Este documento foi assinado digitalmente por SERASA Experian
1B2B9DE103E40A7F40D068337263D033

Prefeitura Municipal de Macaúbas

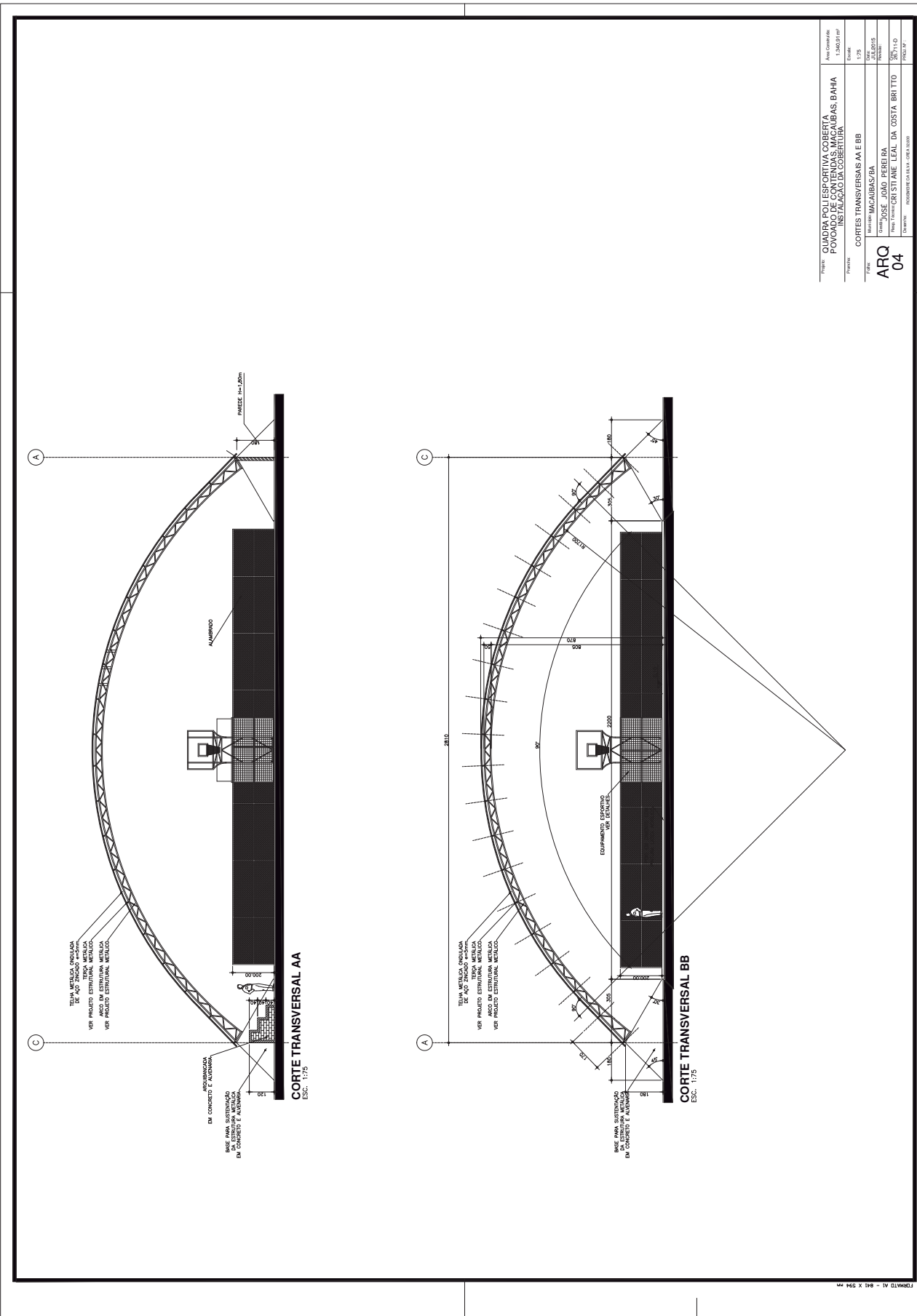

Rua Dr. Vital Soares 1º Andar | 268 | Centro | Macaúbas-Ba
pmmacaubas.ba.ipmbrasil.org.br

Este documento foi assinado digitalmente por SERASA Experian
1B2B9DE103E40A7F40D068337263D033

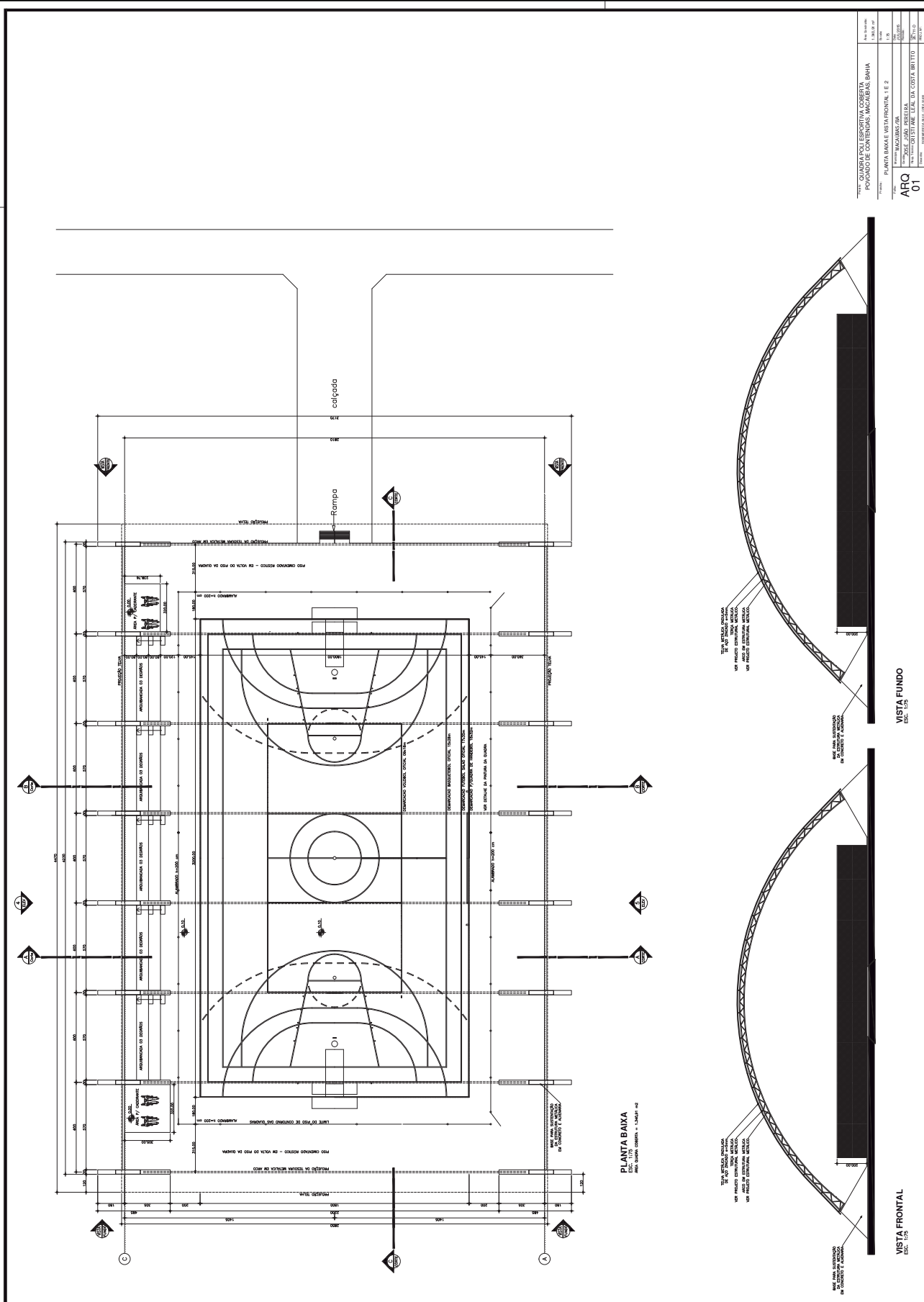

RELACÃO DE MATERIAL			PESO: 12518 Kg	OBSERVAÇÕES
MATERIAL	QUANTIDADE	P. UNID.	Px	
PERFIL LAMINADO	130000/62,5	90,0mm	4,241	3647
PERFIL LAMINADO	F 434-35	6,0mm	6,62	36
PERFIL LAMINADO	F 254-32	15,0mm	1,81	795
PERFIL LAMINADO	F 254-32	15,0mm	1,81	795
PERFIL LAMINADO	F 254-32	1370,0mm	1,50	2205
PERFIL LAMINADO	F 15,0	200,0mm	1,57	62
PERFIL LAMINADO	F 15,0	200,0mm	1,57	62
FERR. BORDO	F 8,3	238,0mm	0,56	130
FERR. BORDO	F 8,3	238,0mm	0,56	130
COMP. 1	60,475	38,50	311	181
COMP. 2	60,475	38,50	311	181
COMP. 3	60,475	38,50	311	181
COMP. 4	60,475	38,50	311	181
COMP. 5	60,475	38,50	311	181
COMP. 6	60,475	38,50	311	181
COMP. 7	60,475	38,50	311	181
COMP. 8	60,475	38,50	311	181
COMP. 9	60,475	38,50	311	181
COMP. 10	60,475	38,50	311	181
COMP. 11	60,475	38,50	311	181
COMP. 12	60,475	38,50	311	181
COMP. 13	60,475	38,50	311	181
COMP. 14	60,475	38,50	311	181
COMP. 15	60,475	38,50	311	181
COMP. 16	60,475	38,50	311	181
COMP. 17	60,475	38,50	311	181
COMP. 18	60,475	38,50	311	181
COMP. 19	60,475	38,50	311	181
COMP. 20	60,475	38,50	311	181
COMP. 21	60,475	38,50	311	181
COMP. 22	60,475	38,50	311	181
COMP. 23	60,475	38,50	311	181
COMP. 24	60,475	38,50	311	181
COMP. 25	60,475	38,50	311	181
COMP. 26	60,475	38,50	311	181
COMP. 27	60,475	38,50	311	181
COMP. 28	60,475	38,50	311	181
COMP. 29	60,475	38,50	311	181
COMP. 30	60,475	38,50	311	181
COMP. 31	60,475	38,50	311	181
COMP. 32	60,475	38,50	311	181
COMP. 33	60,475	38,50	311	181
COMP. 34	60,475	38,50	311	181
COMP. 35	60,475	38,50	311	181
COMP. 36	60,475	38,50	311	181
COMP. 37	60,475	38,50	311	181
COMP. 38	60,475	38,50	311	181
COMP. 39	60,475	38,50	311	181
COMP. 40	60,475	38,50	311	181
COMP. 41	60,475	38,50	311	181
COMP. 42	60,475	38,50	311	181
COMP. 43	60,475	38,50	311	181
COMP. 44	60,475	38,50	311	181
COMP. 45	60,475	38,50	311	181
COMP. 46	60,475	38,50	311	181
COMP. 47	60,475	38,50	311	181
COMP. 48	60,475	38,50	311	181
COMP. 49	60,475	38,50	311	181
COMP. 50	60,475	38,50	311	181
COMP. 51	60,475	38,50	311	181
COMP. 52	60,475	38,50	311	181
COMP. 53	60,475	38,50	311	181
COMP. 54	60,475	38,50	311	181
COMP. 55	60,475	38,50	311	181
COMP. 56	60,475	38,50	311	181
COMP. 57	60,475	38,50	311	181
COMP. 58	60,475	38,50	311	181
COMP. 59	60,475</			

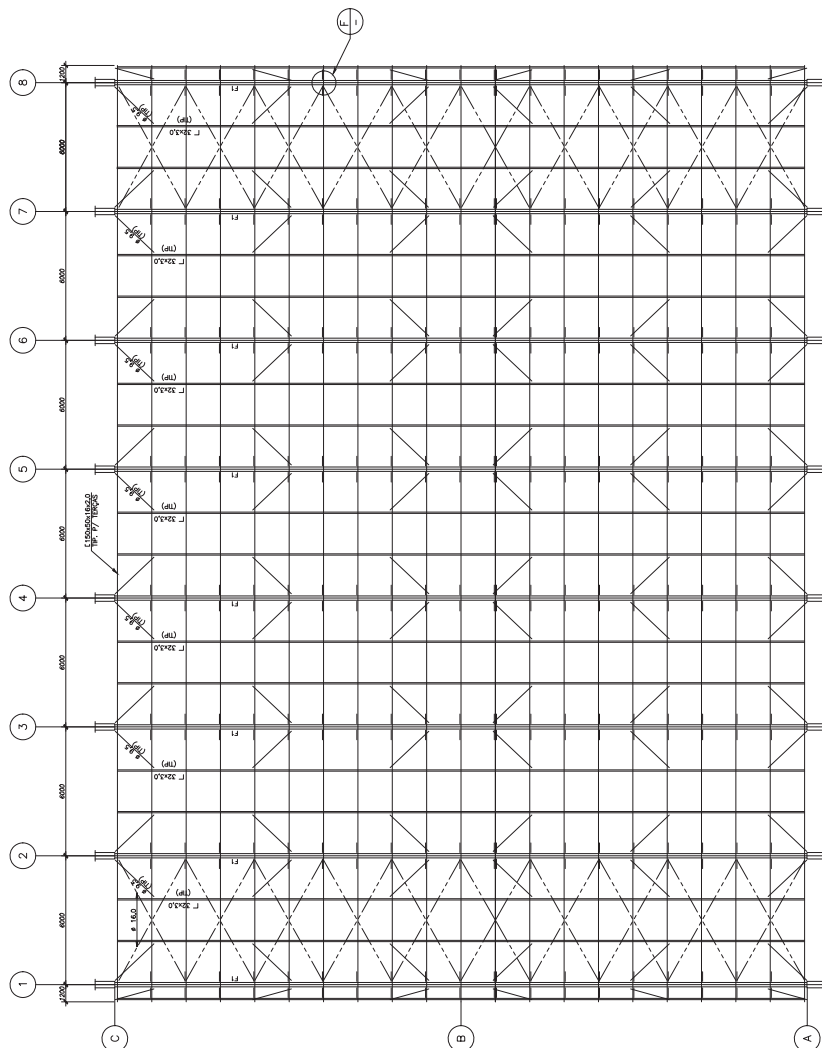

1 - TODAS AS MEDIDAS ESTÃO EM MILÍMETROS.
2 - A LISTA DE MATERIAL É APENAS INDICATIVA, SENDO RESPONSABILIDADE DO FORNECEDOR A VERIFICAÇÃO DA MESMA PARA ELABORAR SUA PROPOSTA.
5 - TODAS AS MEDIDAS DEVERÃO SER CONFIRMADAS NA OBRA, SENDO RESPONSABILIDADE DO FABRICANTE A VERIFICAÇÃO DAS DIMENSÕES DO PROJETO ANTES DA FABRICAÇÃO.

 CORTES OU DETALHES QUE FORAM DESENHADOS NA MESMA FOLHA

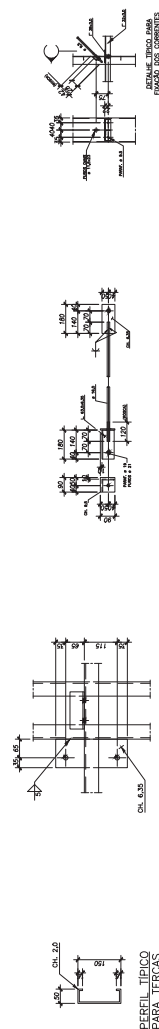
[illegible]

Projeto	QUADRA POLI ESPORTIVA, COBERTA NO PAVILÃO DE CONTENDAS, MACAUBAS, BAHIA
Objetivo	PROJETO DE COBERTURA
Realização	ESQUEMA MONTAGEM, CORTES E DETALHES
Local	Macaubas - MACAUBAS/BA
Arquiteto	Eng. JOSÉ JOÃO PEREIRA
Projeto	CRISTIANE LEAL DA COSTA
Domínio	PROJETO DE ARQUITETURA
01/02	

[illegible]

Este documento foi assinado digitalmente por SERASA Experian
1B2B9DE103E40A7F40D068337263D033

Prefeitura Municipal de Macaúbas

Nº	Ø	qunt	Comprimento (m)	Comprimento (m)	sub-total	Peso kg
1	5.0	140	0.82	114.8	0.154	24.00
2	5.0	125	0.82	102.5	0.154	21.00
3	5.0	40	0.82	32.8	0.154	5.00
4	5.0	20	0.82	16.4	0.154	2.50
5	5.0	180	0.82	147.6	0.154	24.00
6	8.0	30	5.75	172.5	0.365	45.00
7	10.0	20	5.75	115.0	0.617	71.00
8	10.0	60	2.75	165.0	0.617	101.8
9	10.0	60	1.20	72.0	0.617	44.50
10	10.0	60	0.30	18.0	0.617	11.10
			Total			338.00

tela isolado telcon 4.2 = 94,05m2 x 1,74 = 164,08kg
Peso Total = 164,00 + 338,00 = 502kg

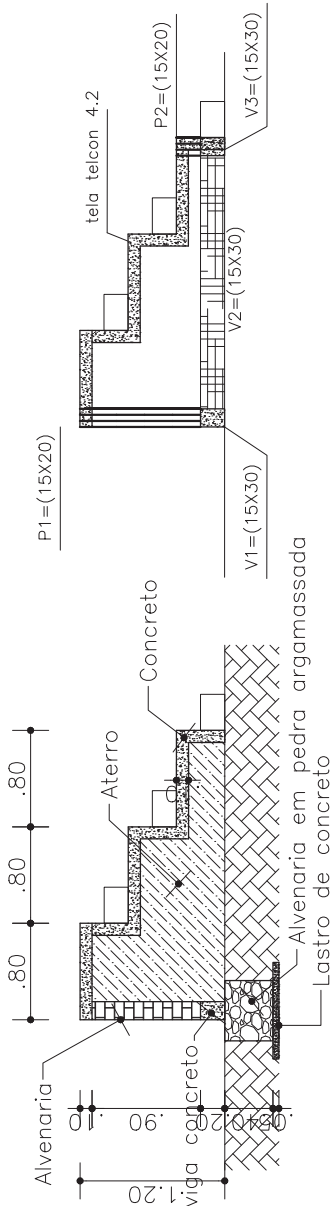

5x V3=(15X20)

Nº 6 – 2 Ø 8.0 c-5.75



Nº 6 – 2 Ø 8.0 c-5.75



Nº5-38Ø5.0c-C/15 C-0.62m

OBS:
FERRAGEM CA-50 Ø 5.0 mm
FERRAGEM CA-50 Ø 8.0 mm
FERRAGEM CA-50 Ø 10.0 mm
CONCRETO FCK = 15MPa
RECOBRIMENTO DE 2.5CM

Nº1-38Ø5.0c-15C/0.82



Nº2-25Ø5.0c-15C/0.82



P2=(0.15X0.20)



Nº4-4-Ø5.0c-C/15 C-0.62m



Nº10-4Ø10.0-C 0.60Cm

Nº9-4Ø10.0-C 1.20m



Projeto:	QUADRA POLI ESPORTIVA COBERTA NO POVOADO DE CONTENTAS, MACAUBAS, BAHIA	Área Construída:	1,340,91 m²
Prontidão:	PROJETO ESTRUTURAL DA ARQUIBANCADA	Escala:	1:25 E 1:20
Folha:	Município MACAUBAS/BA	Assinatura:	JUL/2015
Desenho:	JOSÉ JOÃO PEREIRA	Assinatura:	28/11/0
	Resp. Técnico CRI STI ANE LEAL DA COSTA BRITO		
	PROJ. Nº:		

Prefeitura Municipal de Macaúbas

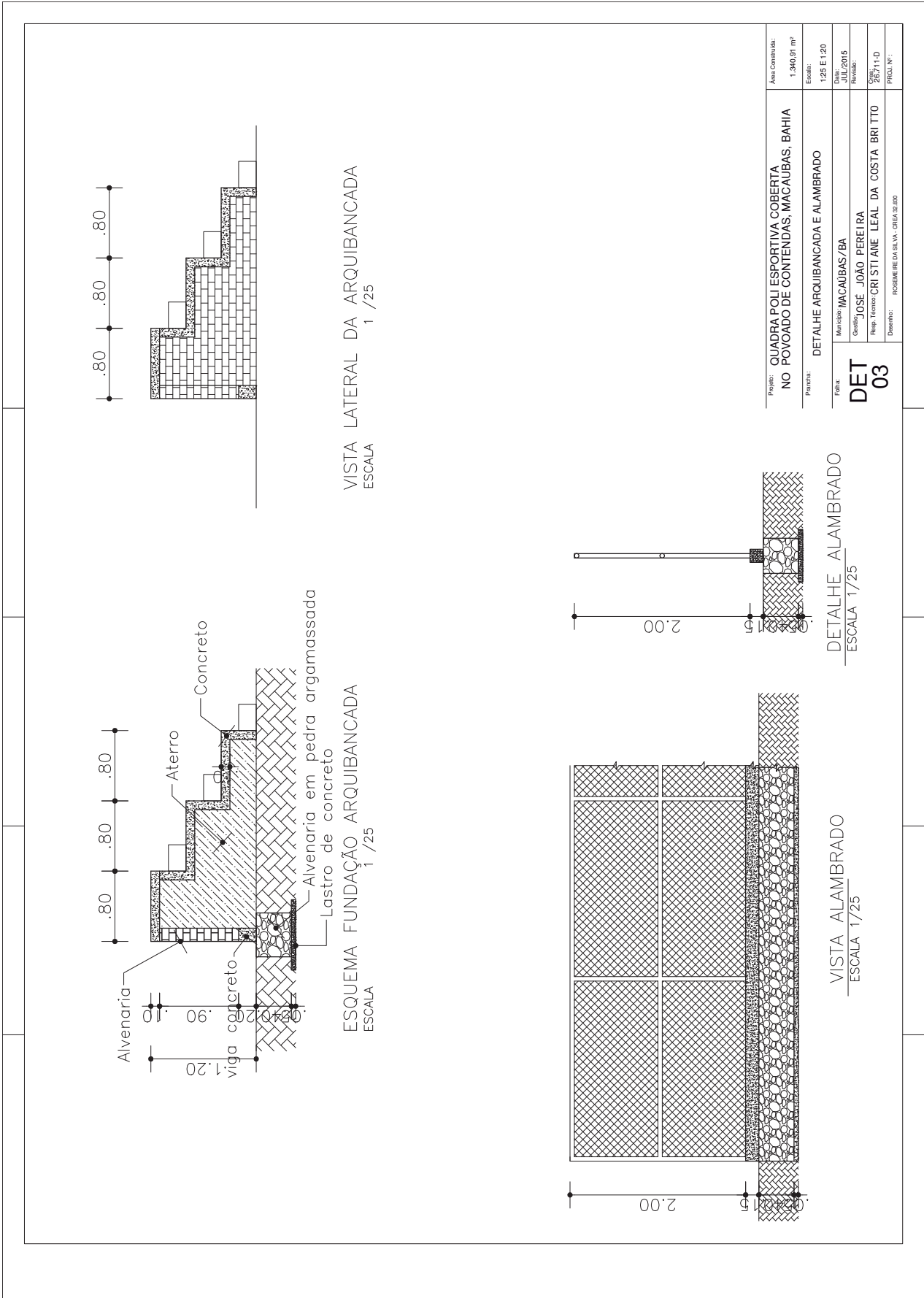

Prefeitura Municipal de Macaúbas

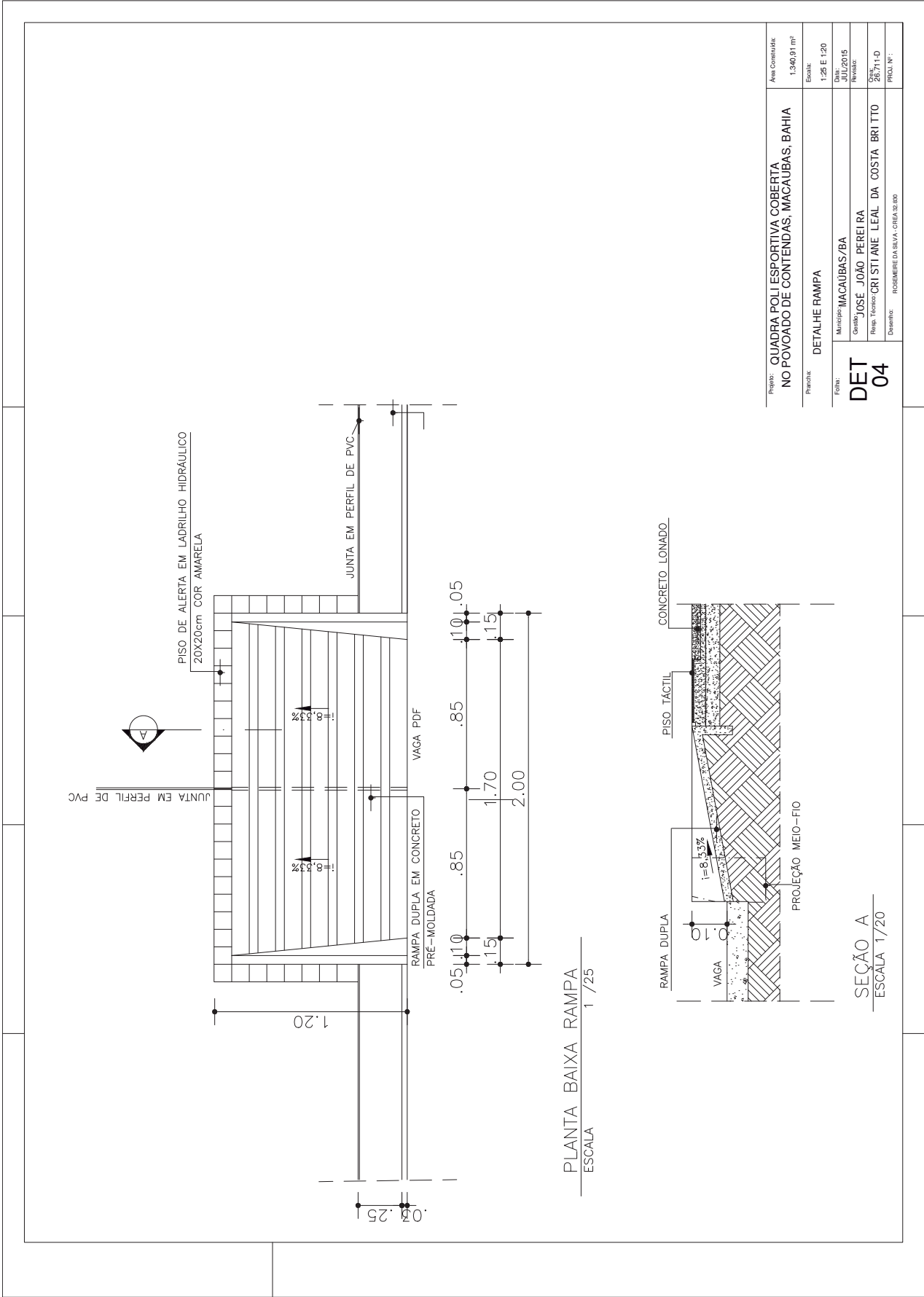

Plano	QUADRA POLI ESPORTIVA COBERTA NO POVOADO DE CONTENDAS, MACAUBAS, BAHIA	Área Construída:	1.340,01 m²
Problema	CORTES TRANSVERSAIS A E BB	Diante	RDC-ADA
Fase	Reconstrução MACAUBAS, BA Quilombo JOSE JOÃO PEREIRA Rua: Raimundo CIRILIANO LEAL DA COSTA BRITTO	Trabalho	14.01.2015
DET 02	Desenho	Projeto	20.07.11 D
		Projeto	02.04.11 D

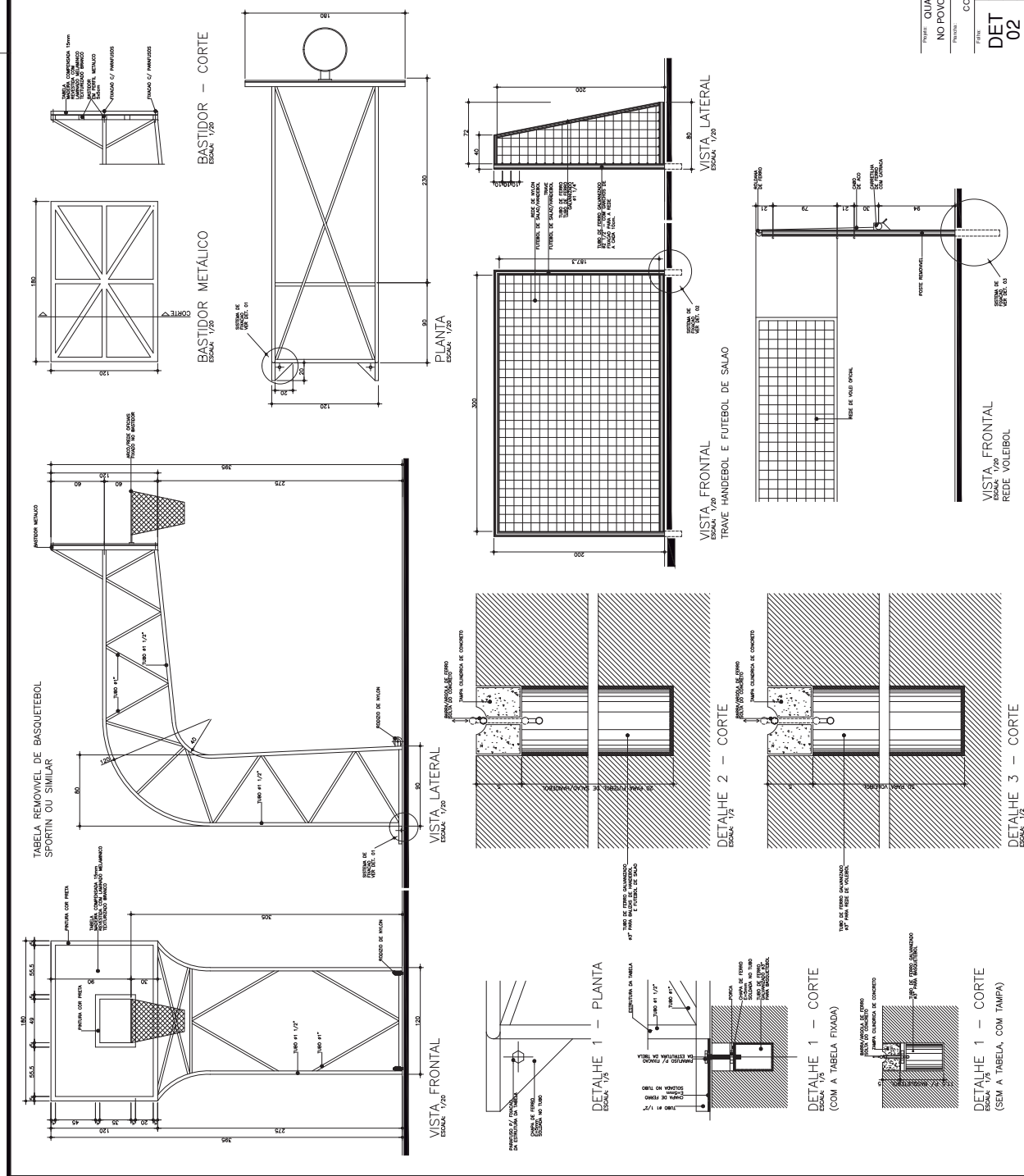

Prefeitura Municipal de Macaúbas



MEMORIAL DESCRITIVO

Obras: Construção de Quadra Poliesportiva Coberta, na Comunidade de Contendas, município de Macaúbas - Bahia.

1 – APRESENTAÇÃO

O presente memorial descritivo e especificações técnicas visam estabelecer critérios e normas para a execução uma Quadra Poliesportiva Coberta, na Comunidade de Contendas, município de Macaúbas - Bahia.

As especificações reunidas aqui, juntamente com os dados inseridos na planilha e no projeto técnico, são as principais condições a serem observadas para garantia da obra. Somente com o seu fiel cumprimento se garantirá que a quadra poliesportiva coberta seja construída. A obra será fiscalizada por uma equipe especial destacada para este fim. Conforme exigência do órgão financiador, o Ministério do Esporte e Caixa Econômica Federal, o projetista também deverá fazer parte dessa equipe.

Somente após criteriosa revisão, circunstâncias especiais, comprovação de alguma falha ou de melhoria de eficiência (inclusive com aprovação do engenheiro projetista), é que se poderá alterar parcial ou totalmente, os detalhes do projeto executivo, a planilha ou mesmo o presente memorial descritivo.

2 – ASPECTOS GERAIS

O Município de Macaúbas está situado na região sudoeste do Estado da Bahia, na micro-região da Chapada Diamantina Meridional, distante 682 km de Salvador, sendo interligado à capital pela BA-156, BR-116, BR-242 e BR-324.

Está inserido na Mesorregião do Centro-Sul Baiano e, na microrregião de Boquira.

O município de Macaúbas apresenta uma área de 3.066,7 km², conforme dados oficiais do Governo Federal (IBGE).

O município tem como divisas os municípios de Boquira (N), Ibipitanga (NE), Rio do Pires e Caturama (E), Tanque Novo e Botuporã (SE), Igaporã (S), Riacho de Santana (S+SW), Bom Jesus da Lapa (W), e Paratinga (NW).

Está situado no eixo da BA-156, que corta o município e oferece ligações com diversos outros pontos do Estado e do Território Nacional, caracterizando a facilidade no acesso e no trânsito da produção.

A sede Municipal dista da Capital aproximadamente 600 Km em linha reta.

Caracteriza-se por possuir um clima seco a sub-úmido; com temperatura média anual de 21.6 °C, sendo o período de maior precipitação pluvial os meses de novembro a janeiro. Essa região tem risco médio de seca, possuindo 100% de sua área inserida no Polígono da Seca.

O município de Macaúbas apresenta uma área de 3.066,7 km², conforme dados oficiais do Governo Federal (IBGE). O Município de Macaúbas apresenta uma grande extensão territorial, por esse motivo ao longo dos anos foram se formando várias comunidades agropastoris em torno da margem urbana, são elas: Canatiba, Lagoa Clara, Açude, Gameleira, Veredinha, Cristais, Canto, Curralinho, Pageú, Contendas e Peixe.

3- IMPLANTAÇÃO DO PROJETO

- As dimensões mínimas do terreno para a implantação do projeto são de 40,00 m (frente) x 50,00 m;

Prefeitura Municipal de Macaúbas



- Para a implantação da quadra coberta evitar orientar a fachada frontal para leste ou oeste;
- A locação da obra é de inteira responsabilidade da empresa executora da mesma.

4 - FUNDAÇÕES

Será em sapatas assentadas em solo firme a dependendo da análise do terreno (sondagem).

5 - PISOS

- Piso da quadra poliesportiva: lançamento de concreto estrutural sobre lastro de pedra brita apiloada, armado com tela soldada, conforme indicado no projeto estrutural de concreto. Devidamente nivelado permitindo a pratica das atividades a que se destina.
- Piso em torno: piso cimentado.

6 - PAREDES

- Pilares da cobertura da quadra: chapisco, reboco e acabamento em duas demãos de pintura látex acrílica de primeira linha.

7 - PINTURA DA QUADRA POLIESPORTIVA

- Pintura apropriada para pisos cimentados, acrílica poliesportiva, conforme detalhes e ordem indicados no projeto arquitetônico.

8 - EQUIPAMENTOS ESPORTIVOS

- Basquete: estrutura para tabela modelo oficial.
- Voleibol: poste de voleibol oficial removível completo, rede, antena de fibra de vidro, protetores dos postes e cadeira para juiz.
- Futebol de salão e handebol: trave oficial e rede.

9 - ILUMINAÇÃO

- Quadra coberta: luminária tipo industrial – equipada com lâmpada de vapor metálico, reator AFP e acessórios para montagem e fixação.

10 - COBERTURAS

- Cobertura da quadra poliesportiva: em telhas de aço zincado 0,5mm com acessórios para fixação e telhas translúcidas conforme indicado no projeto arquitetônico.

11 - ESTRUTURA METÁLICA - COBERTURA DA QUADRA POLIESPORTIVA

- Estrutura metálica em arcos conforme projetos arquitetônicos e estruturais. Todos os elementos metálicos das treliças, serão tratados com proteção antiferrugem e receberão pintura em esmalte sintético de boa qualidade.

Prefeitura Municipal de Macaúbas



ESPECIFICAÇÃO TÉCNICA

CONDIÇÕES GERAIS

Os serviços relacionados a seguir deverão ser considerados nos preços unitários apresentados para execução das diversas etapas do projeto e não serão pagos separadamente:

- Transporte de ida e volta, montagem e desmontagem das máquinas e equipamentos necessários aos serviços de construção.
- Serviços topográficos necessários para a execução da obra.
- Remoção de todas as instalações provisórias, armamento de construção, tubulação e limpeza final do local das obras.
- Consideram-se incluídos nos preços unitários estabelecidos para os diversos itens, todas e quaisquer obras de natureza provisórias não constantes dos itens da planilha.

1.0 SERVIÇOS PRELIMINARES

1.1 Limpeza manual do terreno, incluindo raspagem, juntamento e queima

Estará permitindo a obtenção de um retrato fiel de todos os acidentes do terreno para facilitar o levantamento topográfico. Deverá ser feita a capinagem de vegetação, roçagem com foice das pequenas árvores. O material excedente deverá ser juntado, removido e queimado em um canto do lote.

Obs.1: Caracterização do sub-solo: Deverão ser obtidas informações do sub-solo através de sondagem para reconhecimento, e a partir do resultado obtido, caso o solo tenha uma tensão admissível maior ou igual a um, poderá ser utilizada fundação rasa. O executor da obra deverá fazer um projeto executivo específico para fundação.

Obs.2: Caso seja necessário demolição de construção existente nas áreas destinadas à nova construção, as mesmas deverão ser feitas dentro da mais perfeitas técnicas, tomando os devidos cuidados de forma a se evitar danos a terceiros, e todo o entulho imediatamente removido.

Obs.3: A Prefeitura deverá deixar o terreno limpo e nivelado para ser implantada a obra, retirando todo entulho que existir no terreno.

1.2 Barracão da Obra

Construção provisória destinada a funcionar como escritório, alojamento e almoxarifado da obra.

O abrigo deverá ser dimensionado considerando-se o número provável de operários residentes na obra, atendendo à fiscalização e os materiais perecíveis como cimento, cal e gesso, que poderão, eventualmente, ficar armazenados. Deverão ser previstas, também, instalações sanitárias, elétricas e de telefonia. Os alojamentos deverão ser paredes de madeira, piso cimentado e cobertura.

Deverão ser obedecidas as recomendações da Norma Regulamentadora NR 18 – Condições de Trabalho na Indústria da Construção (MTB).

Prefeitura Municipal de Macaúbas



O solo será nivelado e receberá uma camada de concreto desempenado. As paredes serão construídas em chapas compensadas, fixadas nas peças de madeira, cravada 60 cm no solo a cada 1,80 m. A cobertura deverá ser feita com peças de madeira e telhas de fibrocimento.

1.3 Locação da obra

A execução do gabarito da obra, marcando no solo os elementos construtivos da edificação com a máxima exatidão, transferindo para um determinado terreno em escala natural, as medidas de um projeto elaborado em escala reduzida.

Deverão ser conferidos os afastamentos das divisas, os ângulos reais do terreno, assinalado o RN, marcados os pontos característicos através dos aparelhos de precisão, teodolito ou nível de pedreiro, quando as distâncias forem menores que 25mm.

Cuidados preliminares: demolição, remoções, limpeza do terreno, e nivelamento do terreno.

Confrontar inicialmente a exata correspondência entre os projetos. Verificar a orientação Norte-Sul. Constatar os ângulos reais do terreno. Determinar e assinalar o RN previsto. Deverá ser construído o gabarito formado por guias de madeira, devidamente niveladas, pregadas a uma altura mínima de 60cm, em caibros, afastados convenientemente do prédio a construir. Em terrenos com acentuado desnível, essas linhas de guias deverão ser rebaixadas para os 60 cm, cada vez que for atingido o limite máximo de 150 cm de altura, relação ao terreno.

Mediante pregos cravados no topo dessas guias, através de coordenadas, serão marcados, com fios estirados, os alinhamentos. Marcar os cantos ou os eixos dos pilares assinalados com piquete no terreno, por meio de fio de prumo. A marcação dos eixos deverá ser feita com cota acumulada.

2.0 INFRAESTRUTURA

2.1 Escavação Manual de valas, em qualquer tipo de terreno, exceto rocha

Escavação com ferramenta manual de valas, em solos de 1ª categoria. Obedecer às dimensões de projeto, com paredes cortadas a prumo e com superfícies planas. As escavações serão convenientemente escoradas e esgotadas, de forma a permitir, sempre, o fácil acesso e perfeito escoamento das águas superficiais, tornando-se todas as providências e cautelas aconselháveis para a segurança dos operários, garantia das propriedades vizinhas e redes públicas. As escavações não devem prejudicar: as cotas de soleiras, acessibilidade de pedestres e veículos, passeios, logradouros públicos.

Demarcar a vala conforme projeto. A Escavação da vala e a retirada do material serão executadas manualmente obedecendo aos critérios de segurança recomendados. O escoramento da escavação será formado por tábuas de 4 a 5 cm de espessura e estroncas de madeira com seções dimensionadas para os esforços que irão suportar. A distância livre entre tábuas dependerá da natureza do terreno. Em solos menos resistentes as tábuas deverão ficar juntas. O número e a disposição das estroncas dependerão da resistência das tábuas utilizadas e da profundidade da escavação.

Valas juntas à divisa devem ser abertas com cautela, para evitar desmoronamentos ou recalques em terrenos (ou construções) vizinhos.

Itens de controle: profundidade, largura, comprimento, prumo das paredes, retificação da superfície plana de fundo, travamento das escoras (quando necessário).

2.2 Lastro em concreto magro em fundo de vala

Preparo de concreto e lançamento em vala, formando o lastro.

A base deve estar regularizada e apiloada antes da execução do lastro. A espessura do lastro é de 5,00 cm.

Prefeitura Municipal de Macaúbas



Uso de mão-de-obra habilitada. Uso obrigatório de Equipamento de Proteção Individual (EPI). Preparar o concreto simples no traço 1:3:5, ou conforme especificações do projeto. Executar o lançamento, utilizando-se baldes ou carrinhos-de-mão. Espalhar o concreto com pás, fazendo a regularização do lastro com régua de madeira.

2.3 Concreto estrutural

Execução de mistura adequadamente dosada de cimento Portland, agregado miúdo, agregado graúdo e água, podendo conter adições e aditivos, que lhe melhoram ou conferem determinadas propriedades ao concreto.

Para a fabricação do concreto deverão ser atendidas as condições estabelecidas na NBR 12654- Controle tecnológico de materiais componentes do concreto, NBR 12655- Preparo, controle e recebimento de concreto, NBR 8953- Concreto para fins estruturais – classificação por grupo de resistência e NBR 6118- Projeto e de obras de concreto armado.

O equipamento de medição mistura e transporte deverá estar limpo e em perfeito funcionamento, para se obter melhor qualidade do produto.

O estabelecimento do traço do concreto a se adotar, terá como base à resistência característica à compressão, especificada no projeto, dimensões das peças, disposições das armaduras, sistema de transporte, lançamento, adensamento, condições de exposição e de uso, previstos para a estrutura. Junto com o traço estabelecido deverão ser fornecidas as seguintes informações:

- resistência característica à compressão que se pretende atender;
- tipo, classe e marca do cimento;
- condição de controle;
- características físicas dos agregados;
- forma de medição dos materiais;
- idade de desforma;
- consumo de cimento por m³;
- consistência medida através do "slump";
- quantidades de cada material que será medido de cada vez;
- tempo de início de pega.

Deverão ser realizados ensaios de consistência do concreto, através do abatimento ou tranco de cone ou tese do "slump", de acordo com a NBR 7223- Determinação da consistência pelo abatimento do tronco de cone, sempre que:

- Iniciar-se a produção do concreto (primeira amassada);
- Reiniciar-se a produção após intervalo de concretagem de duas horas;
- Houve troca de operadores;
- Forem moldados corpos de prova;

A modificação do traço, para ajuste da consistência, só poderá ser feita por técnico qualificado para tal. Para controle da resistência, ser moldados corpos de prova com o concreto recém-produzido, de acordo com o que prevê a NBR 12655-Preparo, controle e recebimento de concreto e NBR 5738- Moldagem e cura dos corpos-de-prova de concreto cilíndrico ou prismáticos. O concreto produzido deverá ser utilizado antes do início de pega. Na falta de conhecimento laboratorial, pode-se estabelecer um tempo máximo de 1h 30min, desde que haja constante homogeneização, podendo esse tempo ser modificado pela ação de aditivos. O estudo de dosagem em laboratório deve ser realizado com os mesmos materiais e em condições semelhantes aquela da obra. O cálculo da dosagem do concreto deve ser refeito cada vez que for prevista uma mudança de marca, tipo ou classe do cimento, assim com, na procedência e qualidade dos agregados e demais materiais.

Preparar o concreto através de betoneiras, atentando-se para a seguinte ordem de colocação dos materiais, em função do tipo de equipamento:

Prefeitura Municipal de Macaúbas



a) betoneira de eixo inclinado sem carregador:

- Cerca de 90% da água com aditivo, se houver, diretamente na betoneira;
- Todo o agregado graúdo;
- Cimento;
- Adição se houver;
- Agregado miúdo;
- Água restante.

b) betoneira de eixo inclinado com carregador:

- Cerca de 90% da água com aditivo, se houver, diretamente na betoneira;
- 50% do agregado miúdo total;
- Agregado miúdo total;
- Cimento;
- Adição se houver;
- Restante do agregado graúdo;
- Restante de água.

c) betoneira de eixo horizontal:

- O carregamento deve ser feito igual ao recomendado para betoneira de eixo inclinado com carregador, item b. O tempo de mistura é variável de acordo com o tipo e o diâmetro do misturador, podendo-se adotar o tempo em segundos, obtido por $t = KD > (1/2)$, sendo $k=90$ e 120 para betoneiras de eixo horizontal e inclinado respectivamente, e D o diâmetro da betoneira, em metro.

É importante que o concreto seja misturado até perfeita homogeneização não devendo, na prática, o tempo de mistura ser inferior a 2 minutos, para a betoneira de eixo inclinado de uso comum.

Lançamento e aplicação de concreto em fundação

O concreto deverá ser lançado logo após o amassamento, não sendo permitido, entre o fim deste e o do lançamento, intervalo superior a uma hora. Se for utilizada agitação mecânica, esse prazo poderá ser contado a partir do fim da agitação. Caso sejam utilizados retardadores de pega, o prazo poderá ser aumentado de acordo com a característica do aditivo.

Para o lançamento que tenham de ser feitos a seco, em recintos sujeitos à penetração de água, deverão ser às precauções necessárias para que não haja água no local em que o concreto será lançado, nem possa o concreto fresco vir a ser por ela lavado.

Deverão ser tomados cuidados especiais quando o lançamento do concreto se der em ambientes com temperatura inferior a 10° C ou superior a 40° C. Deverão ser tomadas precauções para manter a homogeneidade do concreto. A altura de queda livre não poderá ultrapassar 2m.

Lançar o concreto imediatamente após o amassamento, não podendo ser utilizado o concreto depois de iniciada a pega. O concreto amassado deverá ser lançado sem interrupção de trabalho, o mais perto possível de sua posição final, evitando-se incrustação de argamassa nas paredes das formas.

2.4 Forma para fundação com de tábuas de 3ª

Execução de formas para fundação utilizando tábuas de 3ª de 1 "x 12", levando-se em conta a utilização cinco vezes.

As formas devem ser resistentes as cargas. Após a colocação da forma e verificação de todos os componentes do sistema, deve ser feita uma pintura de proteção com desmoldante para facilitar a remoção das mesmas sem danificar as superfícies do concreto.

Prefeitura Municipal de Macaúbas



Os painéis laterais da forma deverão ser formados por tábuas, de pinho pregado sobre travessas. As travessas deverão ser escoradas na parte superior e na parte inferior, apoiando-se em pontaletes cravados no solo.

2.5 Armadura CA-50/CA-60 para estrutura

Confecção das armaduras e colocação nas formas. O ferreiro deverá cortar todos os ferros de um mesmo diâmetro, antes de iniciar o trabalho com ferros de outro diâmetro. Deverá ser preparado um plano de corte, procurando-se fazer um aproveitamento dos ferros e reduzindo-se as perdas. A dobragem e o corte das armaduras devem ser feitos sobre bancadas estáveis, em superfícies resistentes e afastadas dos trabalhadores.

Os ferros deverão ser estendidos, estirados e alinhados. Em seguida, serão cortados e dobrados a frio, conforme desenho do projeto estrutural. A armação será executada sobre as próprias formas, no caso de vigas e lajes, usando-se afastadores adequados. No caso de pilares será executada previamente. A fixação entre as barras será feita utilizando-se arame recozido nº 18. Os ferros deverão ser bem amarrados, mantendo-se os espaçamentos e as posições previstas no projeto estrutural.

3.0 SUPERESTRUTURA

3.1 Concreto estrutural

Execução de mistura adequadamente dosada de cimento Portland, agregado miúdo, agregado graúdo e água, podendo conter adições e aditivos, que lhe melhoram ou conferem determinadas propriedades ao concreto.

Para a fabricação do concreto deverão ser atendidas as condições estabelecidas na NBR 12654- Controle tecnológico de materiais componentes do concreto, NBR 12655- Preparo, controle e recebimento de concreto, NBR 8953- Concreto para fins estruturais – classificação por grupo de resistência e NBR 6118- Projeto e de obras de concreto armado.

O equipamento de medição mistura e transporte deverá estar limpo e em perfeito funcionamento, para se obter melhor qualidade do produto.

O estabelecimento do traço do concreto a se adotar, terá como base à resistência característica à compressão, especificada no projeto, dimensões das peças, disposições das armaduras, sistema de transporte, lançamento, adensamento, condições de exposição e de uso, previstos para a estrutura. Junto com o traço estabelecido deverão ser fornecidas as seguintes informações:

- resistência característica à compressão que se pretende atender;
- tipo, classe e marca do cimento;
- condição de controle;
- características físicas dos agregados;
- forma de medição dos materiais;
- idade de desforma;
- consumo de cimento por m³;
- consistência medida através do "slump";
- quantidades de cada material que será medido de cada vez;
- tempo de início de pega.

Deverão ser realizados ensaios de consistência do concreto, através do abatimento ou tranco de cone ou tese do "slump", de acordo com a NBR 7223- Determinação da consistência pelo abatimento do tronco de cone, sempre que:

- Iniciar-se a produção do concreto (primeira amassada);
- Reiniciar-se a produção após intervalo de concretagem de duas horas;
- Houve troca de operadores;
- Forem moldados corpos de prova;

Prefeitura Municipal de Macaúbas



A modificação do traço, para ajuste da consistência, só poderá ser feita por técnico qualificado para tal. Para controle da resistência, ser moldados corpos de prova com o concreto recém-produzido, de acordo com o que prevê a NBR 12655-Preparo, controle e recebimento de concreto e NBR 5738- Moldagem e cura dos corpos-de-prova de concreto cilíndrico ou prismáticos. O concreto produzido deverá ser utilizado antes do início de pega. Na falta de conhecimento laboratorial, pode-se estabelecer um tempo máximo de 1h 30min, desde que haja constante homogeneização, podendo esse tempo ser modificado pela ação de aditivos. O estudo de dosagem em laboratório deve ser realizado com os mesmos materiais e em condições semelhantes aquela da obra. O cálculo da dosagem do concreto deve ser refeito cada vez que for prevista uma mudança de marca, tipo ou classe do cimento, assim com, na procedência e qualidade dos agregados e demais materiais.

Preparar o concreto através de betoneiras, atentando-se para a seguinte ordem de colocação dos materiais, em função do tipo de equipamento:

a) betoneira de eixo inclinado sem carregador:

- Cerca de 90% da água com aditivo, se houver, diretamente na betoneira;
- Todo o agregado graúdo;
- Cimento;
- Adição se houver;
- Agregado miúdo;
- Água restante.

b) betoneira de eixo inclinado com carregador:

- Cerca de 90% da água com aditivo, se houver, diretamente na betoneira;
- 50% do agregado miúdo total;
- Agregado miúdo total;
- Cimento;
- Adição se houver;
- Restante do agregado graúdo;
- Restante de água.

c) betoneira de eixo horizontal:

- O carregamento deve ser feito igual ao recomendado para betoneira de eixo inclinado com carregador, item b. O tempo de mistura é variável de acordo com o tipo e o diâmetro do misturador, podendo-se adotar o tempo em segundos, obtido por $t = KD > (1/2)$, sendo $k=90$ e 120 para betoneiras de eixo horizontal e inclinado respectivamente, e D o diâmetro da betoneira, em metro.

É importante que o concreto seja misturado até perfeita homogeneização não devendo, na prática, o tempo de mistura ser inferior a 2 minutos, para a betoneira de eixo inclinado de uso comum.

Lançamento e aplicação de concreto em estrutura

O concreto deverá ser lançado logo após o amassamento, não sendo permitido, entre o fim deste e o do lançamento, intervalo superior a uma hora. Se for utilizada agitação mecânica, esse prazo poderá ser contado a partir do fim da agitação. Caso sejam utilizados retardadores de pega, o prazo poderá ser aumentado de acordo com a característica do aditivo.

Para o lançamento que tenham de ser feitos a seco, em recintos sujeitos à penetração de água, deverão ser às precauções necessárias para que não haja água no local em que o concreto será lançado, nem possa o concreto fresco vir a ser por ela lavado.

Deverão ser tomados cuidados especiais quando o lançamento do concreto se der em ambientes com temperatura inferior a 10° C ou superior a 40° C. Deverão ser tomadas precauções para manter a homogeneidade do concreto. A altura de queda livre não poderá ultrapassar 2m.

Prefeitura Municipal de Macaúbas



Lançar o concreto imediatamente após o amassamento, não podendo ser utilizado o concreto depois de iniciada a pega. O concreto amassado deverá ser lançado sem interrupção de trabalho, o mais perto possível de sua posição final, evitando-se incrustação de argamassa nas paredes das formas.

3.2 Forma para fundação com de tábuas de 3ª

Execução de formas para fundação utilizando tábuas de 3ª de 1 "x 12", levando-se em conta a utilização cinco vezes.

As formas devem ser resistentes as cargas. Após a colocação da forma e verificação de todos os componentes do sistema, deve ser feita uma pintura de proteção com desmoldante para facilitar a remoção das mesmas sem danificar as superfícies do concreto.

Os painéis laterais da forma deverão ser formados por tábuas, de pinho pregado sobre travessas. As travessas deverão ser escoradas na parte superior e na parte inferior, apoiando-se em pontaletes cravados no solo.

3.3 Armadura CA-50/CA-60 para estrutura

Confecção das armaduras e colocação nas formas. O ferreiro deverá cortar todos os ferros de um mesmo diâmetro, antes de iniciar o trabalho com ferros de outro diâmetro. Deverá ser preparado um plano de corte, procurando-se fazer um aproveitamento dos ferros e reduzindo-se as perdas. A dobra e o corte das armaduras devem ser feitos sobre bancadas estáveis, em superfícies resistentes e afastadas dos trabalhadores.

Os ferros deverão ser estendidos, estirados e alinhados. Em seguida, serão cortados e dobrados a frio, conforme desenho do projeto estrutural. A armação será executada sobre as próprias formas, no caso de vigas e lajes, usando-se afastadores adequados. No caso de pilares será executada previamente. A fixação entre as barras será feita utilizando-se arame recozido nº 18. Os ferros deverão ser bem amarrados, mantendo-se os espaçamentos e as posições previstas no projeto estrutural.

4.0 PISO DA QUADRA

4.1 Lastro de brita britada apiloado manualmente

A brita deverá ser distribuída em camada sendo esta apiloada por trechos até obter uniformemente a resistência ao lastro. O lastro de brita deverá ser de 6,00 centímetros.

Para o apiloamento da camada de brita deverá ser usado um maço ou soquete de peso suficiente para atender as necessidades do serviço.

4.2 Concreto estrutural

Execução de mistura adequadamente dosada de cimento Portland, agregado miúdo, agregado graúdo e água, podendo conter adições e aditivos, que lhe melhoram ou conferem determinadas propriedades ao concreto.

Para a fabricação do concreto deverão ser atendidas as condições estabelecidas na NBR 12654- Controle tecnológico de materiais componentes do concreto, NBR 12655- Preparo, controle e recebimento de concreto, NBR 8953- Concreto para fins estruturais – classificação por grupo de resistência e NBR 6118- Projeto e de obras de concreto armado.

O equipamento de medição mistura e transporte deverá estar limpo e em perfeito funcionamento, para se obter melhor qualidade do produto.

O estabelecimento do traço do concreto a se adotar, terá como base à resistência característica à compressão, especificada no projeto, dimensões das peças, disposições das armaduras, sistema de transporte, lançamento, adensamento, condições de exposição e de uso, previstos para a estrutura. Junto com o traço estabelecido deverão ser fornecidas as seguintes informações:

Prefeitura Municipal de Macaúbas



- resistência característica á compressão que se pretende atender;
- tipo, classe e marca do cimento;
- condição de controle;
- características físicas dos agregados;
- forma de medição dos materiais;
- idade de desforma;
- consumo de cimento por m³;
- consistência medida através do "slump";
- quantidades de cada material que será medido de cada vez;
- tempo de início de pega.

Deverão ser realizados ensaios de consistência do concreto, através do abatimento ou tranco de cone ou tese do "slump", de acordo com a NBR 7223- Determinação da consistência pelo abatimento do tronco de cone, sempre que:

- Iniciar-se a produção do concreto (primeira amassada);
- Reiniciar-se a produção após intervalo de concretagem de duas horas;
- Houve troca de operadores;
- Forem moldados corpos de prova;

A modificação do traço, para ajuste da consistência, só poderá ser feita por técnico qualificado para tal. Para controle da resistência, ser moldados corpos de prova com o concreto recém-produzido, de acordo com o que prevê a NBR 12655-Preparo, controle e recebimento de concreto e NBR 5738- Moldagem e cura dos corpos-de-prova de concreto cilíndrico ou prismáticos. O concreto produzido deverá ser utilizado antes do início de pega. Na falta de conhecimento laboratorial, pode-se estabelecer um tempo máximo de 1h 30min, desde que haja constante homogeneização, podendo esse tempo ser modificado pela ação de aditivos. O estudo de dosagem em laboratório deve ser realizado com os mesmos materiais e em condições semelhantes aquela da obra. O cálculo da dosagem do concreto deve ser refeito cada vez que for prevista uma mudança de marca, tipo ou classe do cimento, assim com, na procedência e qualidade dos agregados e demais materiais.

Preparar o concreto através de betoneiras, atentando-se para a seguinte ordem de colocação dos materiais, em função do tipo de equipamento:

a) betoneira de eixo inclinado sem carregador:

- Cerca de 90% da água com aditivo, se houver, diretamente na betoneira;
- Todo o agregado graúdo;
- Cimento;
- Adição se houver;
- Agregado miúdo;
- Água restante.

b) betoneira de eixo inclinado com carregador:

- Cerca de 90% da água com aditivo, se houver, diretamente na betoneira;
- 50% do agregado miúdo total;
- Agregado miúdo total;
- Cimento;
- Adição se houver;
- Restante do agregado graúdo;
- Restante de água.

c) betoneira de eixo horizontal:

- O carregamento deve ser feito igual ao recomendado para betoneira de eixo inclinado com carregador, item b. O tempo de mistura é variável de acordo com o tipo e o diâmetro do misturador, podendo-se adotar o tempo em segundos, obtido por $t = KD > (1/2)$, sendo $k=90$ e

Prefeitura Municipal de Macaúbas



120 para betoneiras de eixo horizontal e inclinado respectivamente, e D o diâmetro da betoneira, em metro.

É importante que o concreto seja misturado até perfeita homogeneização não devendo, na prática, o tempo de mistura ser inferior a 2 minutos, para a betoneira de eixo inclinado de uso comum.

4.3 Lançamento e aplicação de concreto

O concreto deverá ser lançado logo após o amassamento, não sendo permitido, entre o fim deste e o do lançamento, intervalo superior à uma hora. Se for utilizada agitação mecânica, esse prazo poderá ser contado a partir do fim da agitação. Caso sejam utilizados retardadores de pega, o prazo poderá ser aumentado de acordo com a característica do aditivo.

Para o lançamento que tenham de ser feitos a seco, em recintos sujeitos à penetração de água, deverão ser às precauções necessárias para que não haja água no local em que o concreto será lançado, nem possa o concreto fresco vir a ser por ela lavado.

Deverão ser tomados cuidados especiais quando o lançamento do concreto se der em ambientes com temperatura inferior a 10° C ou superior a 40° C. Deverão ser tomadas precauções para manter a homogeneidade do concreto. A altura de queda livre não poderá ultrapassar 2m.

Lançar o concreto imediatamente após o amassamento, não podendo ser utilizado o concreto depois de iniciada a pega. O concreto amassado deverá ser lançado sem interrupção de trabalho, o mais perto possível de sua posição final, evitando-se incrustação de argamassa nas paredes das formas.

4.4 Armação

Armadura de aço pré-fabricada, formada por fios de alta resistência, soldado entre si em todos os pontos de cruzamento, formando malhas quadradas. A seção por metro de armadura longitudinal é igual a seção por metro da armadura transversal.

O material deverá atender as especificações das Normas NBR 7480 – Barras e fios de aço destinados a armaduras para concreto.

4.5 Pintura em piso de concreto

As superfícies a pintar, deverão apresentar-se secas, limpas, já retocadas e preparadas para o tipo de pintura a que se destinam. Durante a pintura, cada demão de tinta somente será aplicada sobre a anterior, quando esta estiver perfeitamente seca. Os intervalos entre demãos de tinta serão considerados de acordo com o tipo de tinta a ser utilizada.

Durante a aplicação da tinta, serão evitados escorrimentos ou salpicos em outros locais não destinados à pintura. Constatando-se salpicos ou escorrimentos nas superfícies citadas, estes serão imediatamente removidos com auxílio de material específico e adequado.

Todos os tipos de pinturas especificadas para a obra, bem como os materiais a serem empregados, serão rigorosamente selecionados e aplicados de acordo com as especificações.

Os serviços serão executados por profissionais de comprovada competência. A eliminação da poeira deverá ser completa, tomando-se precauções para se evitar o levantamento de pó durante os trabalhos, até que as tintas sequem completamente.

Serão utilizadas sobre superfícies acabadas sem queimar a colher, sendo executadas tantas demãos quantas necessárias para perfeito recobrimento da superfície.

A pintura de demarcação da quadra será com tinta acrílica.

4.6 Piso cimentado com lastro de concreto espessura de 5,00 cm

Prefeitura Municipal de Macaúbas



Aplicação de camada de concreto, executada sob área coberta da construção, com solicitação leve, destinada a evitar a penetração de água nas edificações, especialmente por via capilar.

O lastro deverá ser constituído por concreto de cimento Portland, dimensão máxima caracterizada do agregado de 19,0mm, consumo mínimo de cimento igual a 200kg/m³ e uso de aditivo impermeabilizante.

A dosagem do aditivo plastificante/impermeabilizante deverá variar entre 0,2 e 1,0% sobre a massa de cimento, conforme recomendação do fabricante.

Após a limpeza, compactação e regularização do terreno, fixar gabaritos, distantes 2m a 3m entre si, para o acabamento final da superfície do concreto no nível desejado. Lançar o concreto sobre o terreno umedecido, distribuindo-o sobre a superfície a ser lastreada, ligeiramente apiloado, manualmente. Regularizar a superfície do lastro com auxílio de régua metálica, própria para esta finalidade.

5.0 ARQUIBANCADA

5.1 Locação da obra

A execução do gabarito da obra, marcando no solo os elementos construtivos da edificação com a máxima exatidão, transferindo para um determinado terreno em escala natural, as medidas de um projeto elaborado em escala reduzida.

Deverão ser conferidos os afastamentos das divisas, os ângulos reais do terreno, assinalado o RN, marcados os pontos característicos através dos aparelhos de precisão, teodolito ou nível de pedreiro, quando as distâncias forem menores que 25mm.

Cuidados preliminares: demolição, remoções, limpeza do terreno, e nivelamento do terreno.

Confrontar inicialmente a exata correspondência entre os projetos. Verificar a orientação Norte-Sul. Constatar os ângulos reais do terreno. Determinar e assinalar o RN previsto. Deverá ser construído o gabarito formado por guias de madeira, devidamente niveladas, pregadas a uma altura mínima de 60cm, em caibros, afastados convenientemente do prédio a construir. Em terrenos com acentuado desnível, essas linhas de guias deverão ser rebaixadas para os 60 cm, cada vez que for atingido o limite máximo de 150 cm de altura, relação ao terreno.

Mediante pregos cravados no topo dessas guias, através de coordenadas, serão marcados, com fios estirados, os alinhamentos. Marcar os cantos ou os eixos dos pilares assinalados com piquete no terreno, por meio de fio de prumo. A marcação dos eixos deverá ser feita com cota acumulada.

5.2 Escavação Manual de valas, em qualquer tipo de solo, exceto rocha

Escavação com ferramenta manual de valas, em solos de 1ª categoria. Obedecer às dimensões de projeto, com paredes cortadas a prumo e com superfícies planas. As escavações serão convenientemente escoradas e esgotadas, de forma a permitir, sempre, o fácil acesso e perfeito escoamento das águas superficiais, tornando-se todas as providências e cautelas aconselháveis para a segurança dos operários, garantia das propriedades vizinhas e redes públicas. As escavações não devem prejudicar: as cotas de soleiras, acessibilidade de pedestres e veículos, passeios, logradouros públicos.

Demarcar a vala conforme projeto. A Escavação da vala e a retirada do material serão executadas manualmente obedecendo aos critérios de segurança recomendados. O escoramento da escavação será formado por tábuas de 4 a 5 cm de espessura e estroncas de madeira com seções dimensionadas para os esforços que irão suportar. A distância livre entre tábuas dependerá da natureza do terreno. Em solos menos resistentes as tábuas deverão ficar juntas. O número e a disposição das estroncas dependerão da resistência das tábuas utilizadas e da profundidade da escavação.

Prefeitura Municipal de Macaúbas



Valas juntas à divisa devem ser abertas com cautela, para evitar desmoronamentos ou recalques em terrenos (ou construções) vizinhos.

Itens de controle: profundidade, largura, comprimento, prumo das paredes, retificação da superfície plana de fundo, travamento das escoras (quando necessário).

5.3 Lastro em concreto magro em fundo de vala

Preparo de concreto e lançamento em vala, formando o lastro.

A base deve estar regularizada e apiloada antes da execução do lastro. A espessura do lastro é de 5,00 cm.

Uso de mão-de-obra habilitada. Uso obrigatório de Equipamento de Proteção Individual (EPI).

Preparar o concreto simples no traço 1:3:5, ou conforme especificações do projeto. Executar o lançamento, utilizando-se baldes ou carrinhos-de-mão. Espalhar o concreto com pás, fazendo a regularização do lastro com régua de madeira.

5.4 Alvenaria de Embasamento com pedra argamassada

Execução de fundação em alvenaria de pedra, para parede em bloco cerâmico.

Deverá ser executada no coroamento da fundação, uma cinta de concreto armado para dar melhor distribuição de cargas das paredes na fundação e absorver possíveis recalques diferenciais.

Deverá ser feita impermeabilização na parte superior da fundação, utilizando argamassa no traço 1:4:5, com adição de impermeabilizante.

Após a escavação e colocação de uma camada de regularização (concreto magro com 5 cm) na cava, assentar as pedras utilizando-se a argamassa de cimento e areia sem peneirar no traço 1:4, obedecendo ao nível e prumo.

5.5 Expurgo de material, inclusive carga, transporte e descarga até 1 km

Transporte de material escavado em caminhão carroceria, distância de 1,0 km.

A carroceria do caminhão deve estar limpa e livre de corpos que possam danificar as peças.

O veículo deve estar devidamente sinalizado, com indicação na carga que leva, e obedecer sempre os limites de velocidade concernente ao tráfego.

O material deve ser empilhado na carroceria do caminhão, executar o transporte até o local da obra.

5.6 Aterro, espalhamento e compactação de material de empréstimo

Execução de aterro compactado em caixa da arquibancada, utilizando equipamento adequado conforme o tipo do aterro. Este serviço compreende o espalhamento, aeração, umedecimento e acabamento do material da área de empréstimo. O aterro deverá ser feito por superposição de camadas de 0,20 a 0,40m de espessura, umedecida, recalcada e apertada. Em seguida, será empregado compactador vibratório de solo, tipo placa, para uma compactação mais eficaz.

5.7 Concreto estrutural

Execução de mistura adequadamente dosada de cimento Portland, agregado miúdo, agregado graúdo e água, podendo conter adições e aditivos, que lhe melhoram ou conferem determinadas propriedades ao concreto.

Para a fabricação do concreto deverão ser atendidas as condições estabelecidas na NBR 12654- Controle tecnológico de materiais componentes do concreto, NBR 12655- Preparo, controle e recebimento de concreto, NBR 8953- Concreto para fins estruturais – classificação por grupo de resistência e NBR 6118- Projeto e de obras de concreto armado.

O equipamento de medição mistura e transporte deverá estar limpo e em perfeito funcionamento, para se obter melhor qualidade do produto.

O estabelecimento do traço do concreto a se adotar, terá como base à resistência característica à compressão, especificada no projeto, dimensões das peças, disposições das armaduras, sistema

Prefeitura Municipal de Macaúbas



de transporte, lançamento, adensamento, condições de exposição e de uso, previstos para a estrutura. Junto com o traço estabelecido deverão ser fornecidas as seguintes informações:

- resistência característica à compressão que se pretende atender;
- tipo, classe e marca do cimento;
- condição de controle;
- características físicas dos agregados;
- forma de medição dos materiais;
- idade de desforma;
- consumo de cimento por m³;
- consistência medida através do "slump";
- quantidades de cada material que será medido de cada vez;
- tempo de início de pega.

Deverão ser realizados ensaios de consistência do concreto, através do abatimento ou tranco de cone ou tese do "slump", de acordo com a NBR 7223- Determinação da consistência pelo abatimento do tronco de cone, sempre que:

- Iniciar-se a produção do concreto (primeira amassada);
- Reiniciar-se a produção após intervalo de concretagem de duas horas;
- Houve troca de operadores;
- Forem moldados corpos de prova;

A modificação do traço, para ajuste da consistência, só poderá ser feita por técnico qualificado para tal. Para controle da resistência, ser moldados corpos de prova com o concreto recém-produzido, de acordo com o que prevê a NBR 12655-Preparo, controle e recebimento de concreto e NBR 5738- Moldagem e cura dos corpos-de-prova de concreto cilíndrico ou prismáticos. O concreto produzido deverá ser utilizado antes do início de pega. Na falta de conhecimento laboratorial, pode-se estabelecer um tempo máximo de 1h 30min, desde que haja constante homogeneização, podendo esse tempo ser modificado pela ação de aditivos. O estudo de dosagem em laboratório deve ser realizado com os mesmos materiais e em condições semelhantes aquela da obra. O cálculo da dosagem do concreto deve ser refeito cada vez que for prevista uma mudança de marca, tipo ou classe do cimento, assim com, na procedência e qualidade dos agregados e demais materiais.

Preparar o concreto através de betoneiras, atentando-se para a seguinte ordem de colocação dos materiais, em função do tipo de equipamento:

a) betoneira de eixo inclinado sem carregador:

- Cerca de 90% da água com aditivo, se houver, diretamente na betoneira;
- Todo o agregado graúdo;
- Cimento;
- Adição se houver;
- Agregado miúdo;
- Água restante.

b) betoneira de eixo inclinado com carregador:

- Cerca de 90% da água com aditivo, se houver, diretamente na betoneira;
- 50% do agregado miúdo total;
- Agregado miúdo total;
- Cimento;
- Adição se houver;
- Restante do agregado graúdo;
- Restante de água.

c) betoneira de eixo horizontal:

Prefeitura Municipal de Macaúbas



- O carregamento deve ser feito igual ao recomendado para betoneira de eixo inclinado com carregador, item b. O tempo de mistura é variável de acordo com o tipo e o diâmetro do misturador, podendo-se adotar o tempo em segundos, obtido por $t = KD > (1/2)$, sendo $k=90$ e 120 para betoneiras de eixo horizontal e inclinado respectivamente, e D o diâmetro da betoneira, em metro.

É importante que o concreto seja misturado até perfeita homogeneização não devendo, na prática, o tempo de mistura ser inferior a 2 minutos, para a betoneira de eixo inclinado de uso comum.

5.8 Lançamento e aplicação de concreto em fundação

O concreto deverá ser lançado logo após o amassamento, não sendo permitido, entre o fim deste e o do lançamento, intervalo superior à uma hora. Se for utilizada agitação mecânica, esse prazo poderá ser contado a partir do fim da agitação. Caso sejam utilizados retardadores de pega, o prazo poderá ser aumentado de acordo com a característica do aditivo.

Para o lançamento que tenham de ser feitos a seco, em recintos sujeitos à penetração de água, deverão ser às precauções necessárias para que não haja água no local em que o concreto será lançado, nem possa o concreto fresco vir a ser por ela lavado.

Deverão ser tomados cuidados especiais quando o lançamento do concreto se der em ambientes com temperatura inferior a 10° C ou superior a 40° C. Deverão ser tomadas precauções para manter a homogeneidade do concreto. A altura de queda livre não poderá ultrapassar 2m.

Lançar o concreto imediatamente após o amassamento, não podendo ser utilizado o concreto depois de iniciada a pega. O concreto amassado deverá ser lançado sem interrupção de trabalho, o mais perto possível de sua posição final, evitando-se incrustação de argamassa nas paredes das formas.

5.9 Forma plana de chapa compensada plastificada 10,00mm, utilização 2 vezes

Execução de forma de chapas de madeira compensada, tipo plastificada, para estruturas de concreto armado. A retirada da formas deverá obedecer sempre à ordem e os prazos mínimos estipulados na NBR 6118- Projeto e execução de obras de concreto armado. As chapas deverão ser retiradas de modo a permitir relativa facilidade de manejo dos elementos e, principalmente, sem choques. Para isso o escoamento das formas deverá apoiar-se sobre cunhas, caixas de areia ou outros elementos apropriados. Após a colocação da forma e verificação de todos os componentes do sistema, deverá ser feita uma pintura de proteção com desmoldante para facilitar a remoção das mesmas sem danificar as superfícies de concreto. A precisão de colocação das formas será de, mais ou menos, 5mm.

As formas deverão ser cortadas seguindo rigidamente o projeto estrutural e de formas. Pintar as formas com desmoldante, antes da concretagem, para evitar a aderência do concreto a forma e facilitar a desforma. A posição das formas (prumo e nível) deverá ser permanentemente verificada, especialmente durante o processo de lançamento do concreto. Quando necessário, a correção deverá ser imediatamente efetuada, empregando-se cunhas, escoras e outros dispositivos apropriados. Para a reutilização das chapas

5.10 Armadura CA-50/CA-60 para estrutura

Confecção das armaduras e colocação nas formas. O ferreiro deverá cortar todos os ferros de um mesmo diâmetro, antes de iniciar o trabalho com ferros de outro diâmetro. Deverá ser preparado um plano de corte, procurando-se fazer um aproveitamento dos ferros e reduzindo-se as perdas. A dobragem e o corte das armaduras devem ser feitos sobre bancadas estáveis, em superfícies resistentes e afastadas dos trabalhadores.

Os ferros deverão ser estendidos, estirados e alinhados. Em seguida, serão cortados e dobrados a frio, conforme desenho do projeto estrutural. A armação será executada sobre as próprias formas,

Prefeitura Municipal de Macaúbas



no caso de vigas e lajes, usando-se afastadores adequados. No caso de pilares será executada previamente. A fixação entre as barras será feita utilizando-se arame recozido nº 18. Os ferros deverão ser bem amarrados, mantendo-se os espaçamentos e as posições previstas no projeto estrutural.

5.11 Alvenaria de tijolo maciço

Assentamento de tijolo maciço. A Alvenaria deverá ser executada conforme as recomendações das seguintes normas da ABNT: NBR 8041- Tijolo maciço cerâmico para alvenaria-forma e dimensões e NBR 8545- execução de alvenaria sem função estrutural de tijolos e blocos cerâmicos. Caso as dimensões dos blocos sofram pequena alteração de sua espessura, as modificações nas plantas serão feitas pela Contratada, sujeitas à aprovação da fiscalização, não implicando, porém, qualquer alteração no valor do contrato. Para o levante da alvenaria a argamassa deverá ser plástica e ter consistência para suportar o peso dos tijolos e mantê-los alinhado por ocasião do assentamento. O traço deverá ser determinado em função das características dos materiais locais. Como dosagem inicial, recomenda-se a proporção 1:2: 8 em volume, sendo uma parte de cimento, duas partes de cal e oito partes de areia média ou grossa. O traço deverá ser ajustado, experimentalmente, observando-se a característica da argamassa quanto a trabalhabilidade. Adições poderão ser utilizadas, desde que tenham compatibilidade com aglomerantes empregados na fabricação da argamassa e com o tijolo. Para o seu uso deverá se fazer ensaios prévios e, caso se aplique, segue as recomendações do fabricante. No caso de assentamento dos blocos com juntas a prumo, será obrigatório o uso de armaduras longitudinais, situadas na argamassa de assentamento, distanciadas cerca de 60 mm na altura. Para garantir a amarração dos blocos, as juntas verticais não deverão coincidir entre fiadas contínuas e, no caso de alvenarias aparente esta junta poderão ser frisadas.

Iniciar o serviço preferencialmente pelos cantos, assentados os blocos sobre uma camada de argamassa de cimento, cal hidratada e areia no traço 1:2: 8, previamente estendida, alinhados pelo seu comprimento. A largura do bloco corresponderá a espessura da alvenaria. Utilizar o prumo de pedreiro para o alinhamento vertical da alvenaria. Esticar uma linha que servirá de guia, entre dois cantos ou extremos já levantados, garantindo-se o prumo e horizontalidade da fiada. Manter a espessura das juntas (12mm) entre os blocos, completamente cheios.

5.12 Pintura em piso de concreto e paredes

As superfícies a pintar, deverão apresentar-se secas, limpas, já retocadas e preparadas para o tipo de pintura a que se destinam. Durante a pintura, cada demão de tinta somente será aplicada sobre a anterior, quando esta estiver perfeitamente seca. Os intervalos entre demãos de tinta serão considerados de acordo com o tipo de tinta a ser utilizada.

Durante a aplicação da tinta, serão evitados escorrimentos ou salpicos em outros locais não destinados à pintura. Constatando-se salpicos ou escorrimentos nas superfícies citadas, estes serão imediatamente removidos com auxílio de material específico e adequado.

Todos os tipos de pinturas especificadas para a obra, bem como os materiais a serem empregados, serão rigorosamente selecionados e aplicados de acordo com as especificações.

Os serviços serão executados por profissionais de comprovada competência. A eliminação da poeira deverá ser completa, tomando-se precauções para se evitar o levantamento de pó durante os trabalhos, até que as tintas sequem completamente.

Serão utilizadas sobre superfícies acabadas sem queimar a colher, sendo executadas tantas demãos quantas necessárias para perfeito recobrimento da superfície.

6.0 ALAMBRADO

Prefeitura Municipal de Macaúbas



6.1 Escavação Manual de valas, em qualquer tipo de solo, exceto rocha

Escavação com ferramenta manual de valas, em solos de 1ª categoria. Obedecer às dimensões de projeto, com paredes cortadas a prumo e com superfícies planas. As escavações serão convenientemente escoradas e esgotadas, de forma a permitir, sempre, o fácil acesso e perfeito escoamento das águas superficiais, tornando-se todas as providências e cautelas aconselháveis para a segurança dos operários, garantia das propriedades vizinhas e redes públicas. As escavações não devem prejudicar: as cotas de soleiras, acessibilidade de pedestres e veículos, passeios, logradouros públicos.

Demarcar a vala conforme projeto. A Escavação da vala e a retirada do material serão executadas manualmente obedecendo aos critérios de segurança recomendados. O escoramento da escavação será formado por tábuas de 4 a 5 cm de espessura e estroncas de madeira com seções dimensionadas para os esforços que irão suportar. A distância livre entre tábuas dependerá da natureza do terreno. Em solos menos resistentes as tábuas deverão ficar juntas. O número e a disposição das estroncas dependerão da resistência das tábuas utilizadas e da profundidade da escavação.

Valas juntas à divisa devem ser abertas com cautela, para evitar desmoronamentos ou recalques em terrenos (ou construções) vizinhos.

Itens de controle: profundidade, largura, comprimento, prumo das paredes, retificação da superfície plana de fundo, travamento das escoras (quando necessário).

6.2 Reaterro Apiloado de Valas

Preenchimento de valas escavadas para execução de fundações rasas e compactação com o uso de equipamento adequado. O reaterro deverá ser executado através da superposição de camadas de 0,20 a 0,40m de espessuras que deverão ser apiloados após o lançamento no interior da vala.

O material deverá ser escolhido e copiosamente molhado e energicamente apiloado para os desníveis por recalque das camadas aterradas.

6.3 Lastro em Concreto Magro em fundo de vala

Preparo de concreto e lançamento em vala, formando o lastro.

A base deve estar regularizada e apiloada antes da execução do lastro. A espessura do lastro é de 5,00 cm.

Uso de mão-de-obra habilitada. Uso obrigatório de Equipamento de Proteção Individual (EPI).

Preparar o concreto simples no traço 1:3:5, ou conforme especificações do projeto. Executar o lançamento, utilizando-se baldes ou carrinhos-de-mão. Espalhar o concreto com pás, fazendo a regularização do lastro com régua de madeira.

6.4 Alvenaria de Embasamento com pedra argamassada

Execução de fundação em alvenaria de pedra, para parede em bloco cerâmico.

Deverá ser executada no coroamento da fundação, uma cinta de concreto armado para dar melhor distribuição de cargas das paredes na fundação e absorver possíveis recalques diferenciais.

Deverá ser feita impermeabilização na parte superior da fundação, utilizando argamassa no traço 1:4:5, com adição de impermeabilizante.

Após a escavação e colocação de uma camada de regularização (concreto magro com 5 cm) na cava, assentar as pedras utilizando-se a argamassa de cimento e areia sem peneirar no traço 1:4, obedecendo ao nível e prumo.

6.5 Concreto estrutural

Execução de mistura adequadamente dosada de cimento Portland, agregado miúdo, agregado graúdo e água, podendo conter adições e aditivos, que lhe melhoram ou conferem determinadas propriedades ao concreto.

Prefeitura Municipal de Macaúbas



Para a fabricação do concreto deverão ser atendidas as condições estabelecidas na NBR 12654- Controle tecnológico de materiais componentes do concreto, NBR 12655- Preparo, controle e recebimento de concreto, NBR 8953- Concreto para fins estruturais – classificação por grupo de resistência e NBR 6118- Projeto e de obras de concreto armado.

O equipamento de medição mistura e transporte deverá estar limpo e em perfeito funcionamento, para se obter melhor qualidade do produto.

O estabelecimento do traço do concreto a se adotar, terá como base à resistência característica à compressão, especificada no projeto, dimensões das peças, disposições das armaduras, sistema de transporte, lançamento, adensamento, condições de exposição e de uso, previstos para a estrutura. Junto com o traço estabelecido deverão ser fornecidas as seguintes informações:

- resistência característica à compressão que se pretende atender;
- tipo, classe e marca do cimento;
- condição de controle;
- características físicas dos agregados;
- forma de medição dos materiais;
- idade de desforma;
- consumo de cimento por m³;
- consistência medida através do “slump”;
- quantidades de cada material que será medido de cada vez;
- tempo de início de pega.

Deverão ser realizados ensaios de consistência do concreto, através do abatimento ou tranco de cone ou tese do “slump”, de acordo com a NBR 7223- Determinação da consistência pelo abatimento do tronco de cone, sempre que:

- Iniciar-se a produção do concreto (primeira amassada);
- Reiniciar-se a produção após intervalo de concretagem de duas horas;
- Houve troca de operadores;
- Forem moldados corpos de prova;

A modificação do traço, para ajuste da consistência, só poderá ser feita por técnico qualificado para tal. Para controle da resistência, ser moldados corpos de prova com o concreto recém-produzido, de acordo com o que prevê a NBR 12655-Preparo, controle e recebimento de concreto e NBR 5738- Moldagem e cura dos corpos-de-prova de concreto cilíndrico ou prismáticos. O concreto produzido deverá ser utilizado antes do início de pega. Na falta de conhecimento laboratorial, pode-se estabelecer um tempo máximo de 1h 30min, desde que haja constante homogeneização, podendo esse tempo ser modificado pela ação de aditivos. O estudo de dosagem em laboratório deve ser realizado com os mesmos materiais e em condições semelhantes aquela da obra. O cálculo da dosagem do concreto deve ser refeito cada vez que for prevista uma mudança de marca, tipo ou classe do cimento, assim com, na procedência e qualidade dos agregados e demais materiais.

Preparar o concreto através de betoneiras, atentando-se para a seguinte ordem de colocação dos materiais, em função do tipo de equipamento:

a) betoneira de eixo inclinado sem carregador:

- Cerca de 90% da água com aditivo, se houver, diretamente na betoneira;
- Todo o agregado graúdo;
- Cimento;
- Adição se houver;
- Agregado miúdo;
- Água restante.

b) betoneira de eixo inclinado com carregador:

- Cerca de 90% da água com aditivo, se houver, diretamente na betoneira;

Prefeitura Municipal de Macaúbas



- 50% do agregado miúdo total;
- Agregado miúdo total;
- Cimento;
- Adição se houver;
- Restante do agregado graúdo;
- Restante de água.

c) betoneira de eixo horizontal:

- O carregamento deve ser feito igual ao recomendado para betoneira de eixo inclinado com carregador, item b. O tempo de mistura é variável de acordo com o tipo e o diâmetro do misturador, podendo-se adotar o tempo em segundos, obtido por $t = KD > (1/2)$, sendo $k=90$ e 120 para betoneiras de eixo horizontal e inclinado respectivamente, e D o diâmetro da betoneira, em metro.

É importante que o concreto seja misturado até perfeita homogeneização não devendo, na prática, o tempo de mistura ser inferior a 2 minutos, para a betoneira de eixo inclinado de uso comum.

6.6 Forma para fundação com de tábuas de 3ª

Execução de formas para fundação utilizando tábuas de 3ª de 1 "x 12", levando-se em conta a utilização cinco vezes.

As formas devem ser resistentes as cargas. Após a colocação da forma e verificação de todos os componentes do sistema, dever ser feita uma pintura de proteção com desmoldante para facilitar a remoção das mesmas sem danificar as superfícies do concreto.

Os painéis laterais da forma deverão ser formados por tábuas, de pinho pregado sobre travessas. As travessas deverão ser escoradas na parte superior e na parte inferior, apoiando-se em pontaletes cravados no solo

6.7 Armadura CA-50/CA-60 para estrutura

Confecção das armaduras e colocação nas formas. O ferreiro deverá cortar todos os ferros de um mesmo diâmetro, antes de iniciar o trabalho com ferros de outro diâmetro. Deverá ser preparado um plano de corte, procurando-se fazer um aproveitamento dos ferros e reduzindo-se as perdas. A dobragem e o corte das armaduras devem ser feitos sobre bancadas estáveis, em superfícies resistentes e afastadas dos trabalhadores.

Os ferros deverão ser estendidos, estirados e alinhados. Em seguida, serão cortados e dobrados a frio, conforme desenho do projeto estrutural. A armação será executada sobre as próprias formas, no caso de vigas e lajes, usando-se afastadores adequados. No caso de pilares será executada previamente. A fixação entre as barras será feita utilizando-se arame recozido nº 18. Os ferros deverão ser bem amarrados, mantendo-se os espaçamentos e as posições previstas no projeto estrutural.

6.8 Alambrado

Alambrado em tubo galvanizado com tela de arame galvanizado de 3", com altura de 2,00 m. Deverá ser fixado em tubos de aço galvanizado por meio de arame da mesma composição do alambrado. Estira-se a tela faceando os mourões e fixa-se com arame galvanizado de diâmetro de 2,10 mm nº 14 BWG.

7.0 COBERTURA MÉTALICA

O objetivo desta especificação é estabelecer os critérios a serem seguidos, para detalhamento, fabricação e montagem de estruturas de aço.

Prefeitura Municipal de Macaúbas



O serviço inclui todos os itens indicados nos desenhos de projeto e especificações, e seus complementos, tais como parafusos, porcas arruelas, chapas de enchimento e nivelamento, etc., bem como todos os materiais não especificamente citados, mas que sejam indispensáveis a um perfeito acabamento e funcionamento da estrutura.

O detalhamento e a fabricação da estrutura deverão estar de acordo com as prescrições da norma brasileira NBR 8800, da ABNT, completada pelas especificações do AISC (American Institute Of Steel Constrution).

São fornecidos como documentos de projeto de estrutura, os seguintes:

- A. Desenhos de montagem
- B. Desenho unifilar de fabricação
- C. Lista estimativa de materiais
- D. Especificações

As notas incluídas nos desenhos de projeto deverão ser consultadas e consideradas como parte desta especificação, como se estivessem aqui incluídas. Se por algum motivo houver divergência entre esta especificação e os desenhos de projeto, prevalecerão as disposições destes últimos.

Os detalhes indicados nos desenhos de projetos são esquemáticos e não incluem necessariamente todas as peças requeridas. Tais elementos deverão ser definidos no detalhamento, a cargo do fabricante.

A lista preliminar de material é apenas indicativa e válida tão somente para efeito de cotação. Sendo responsabilidade do fabricante a verificação dos mesmos antes do aceite.

Documentos técnicos preparados pelo fabricante

O fabricante deverá preparar os seguintes documentos:

1) Desenhos de detalhamento de fabricação e montagem

Os desenhos de detalhes de fabricação deverão incluir o detalhamento necessário a perfeita e completa fabricação da estrutura, indicando as dimensões de todos os componentes, conectores, soldas e peças soltas a serem conectadas durante a montagem.

As peças detalhadas nos desenhos de fabricação deverão ser identificadas de maneira seqüencial, em concordância com a marca indicada no desenho de montagem.

Os desenhos de detalhamento deverão conter:

Lista de parafusos contendo quantidade, tipos e dimensões de arruelas, diâmetro e comprimento total.

Lista de peças contendo tipo de elemento, marca de montagem, peso da peça.

2) O fabricante deverá enviar ao contratante 03 jogos dos desenhos de detalhamento, para serem enviados a PREFEITURA para avaliação e comentários.

Materiais

1) Os materiais a serem utilizados na fabricação da estrutura estão indicados nos desenhos de projeto.

2) Todos os materiais deverão ser de primeira qualidade, nunca utilizado anteriormente. Deverão ter certificados que comprovem a sua especificação e procedência. Na falta destes certificados, serão

Prefeitura Municipal de Macaúbas



exigidos ensaios para determinação das características químicas e mecânicas do material. Estes ensaios serão feitos por firmas idôneas especializadas no assunto, de acordo com as normas da ASTM (American Society Of Testing Materials).

Substituição de perfis

O fabricante poderá fazer substituição de perfis, no caso em que o material mostrado ou especificado não estiver disponível no mercado e sua entrega possa comprometer o cronograma de fabricação. Qualquer substituição deverá ser proposta pelo fabricante, com perfil de características mais próximas possíveis do indicado, para a aprovação do projetista.

É expressamente proibida a substituição de perfis, chapas, qualidade de materiais ou detalhes construtivos, sem a autorização prévia do projetista.

Perfis soldados

1) Todos os perfis compostos deverão ter suas soldas de união das mesas com a alma executada pelo processo automático do arco submerso. Com eletrodos do grupo AWS A5 . 17, A5. 23 F6X - EXXX ou F7X-EXXX .

2) Os efeitos de temperatura na composição, deformações transversais, longitudinais e angular deverão ser corrigidas adequadamente através de pré - deformações, sobremetal , desempenamento mecânico, etc.

Conexões

Todas as conexões de montagem na obra deverão ser parafusadas, a menos especificado em contrário nos desenhos de projeto. Qualquer alteração deverá ser apresentada para análise de aprovação do projetista.

Todas as conexões soldadas deverão obedecer às especificações "Welding In Building Construction - aws d1. 0, da American Welding Society".

Todas as soldas deverão ser executadas por soldadores qualificados, como prescrito no "standard code for welding in building construction "da aws .

As superfícies a serem soldadas deverão estar isentas de escórias, graxa, óleo, rebarbas, tintas, ou quaisquer outros materiais estranhos.

O fabricante deverá indicar nos desenhos de detalhes de fabricação a localização, o tipo, as dimensões e o comprimento de todas as soldas.

Nenhuma solda de filete, deverá ter lado inferior a 5 mm, a menos que seja estrutural .

As soldas de maior responsabilidade deverão ser submetidas a testes, a critério da fiscalização.

Fabricação

Deverão ser executadas todas as furações para montagem.

Deverão também ser soldadas todas as peças para conexões que se fizerem necessárias, devendo-se evitar solda ou furação complementar durante a montagem.

Prefeitura Municipal de Macaúbas



Os flanges das colunas deverão ser soldados às placas de base salvo indicação em contrário nos desenhos de projeto. Todas as emendas deverão obedecer rigorosamente as instruções dos desenhos de projeto.

As operações de desempenamento dos perfis e das chapas se realizarão a frio.

Será permitida a realização das operações anteriores à quente, sempre que se observarem as seguintes precauções:

A) aquecimento máximo de 650 graus centígrados.

B) deverão ser tomadas as precauções possíveis para não alterar a estrutura do aço, nem introduzir tensões internas residuais elevadas.

O corte de peças deverá ser executado com serra mecânica, guilhotina ou oxicorte, sendo proibido o corte através de arco elétrico.

Deverá ser evitada a emenda de peças estruturais, porém quando necessária estas deverão ser previstas em ponto de menor solicitação, indicadas nos desenhos de fabricação e aprovadas pela fiscalização.

Ao término da fabricação os conjuntos deverão ser pré-moldados para a conferência dimensional antes da liberação pela fiscalização para soldas finais e acabamento.

Cálculo da quantidade e do peso de parafusos da estrutura

O cálculo do peso final da estrutura deverá ser feito pelo fabricante, pois as "listas de material" são feitas com base nos comprimentos teóricos das peças e não incluem acessórios das mesmas.

Para fins de fornecimento, os parafusos deverão ter sua quantidade acrescida da seguinte forma:

QUANTIDADE DE PARAFUSOS	ACRÉSCIMO
1 a 20	1 unid.
21 a 100	10%
Acima de 100	5%

Colocação das marcas de montagem

Todas as peças e conjuntos avulsos deverão ter uma marca de montagem. Esta marca deverá ser feita por punção e ser idêntica à indicada nos desenhos de montagem.

O fabricante deverá estabelecer um sistema de marcação que permita a correta e fácil orientação dos perfis na montagem.

Limpeza e pintura de oficina

A estrutura deverá sofrer limpeza através de jato de areia ou granalha de aço, respondendo aos padrões visuais da norma sueca SIS 05 5900, Sa 2.1/2. (metal quase branco).

Deverão ser eliminadas quaisquer rebarbas ocasionadas por corte, maçarico ou punção de peças, respingos de solda, escória, etc.

A fiscalização exigirá que a tinta seja aplicada com os equipamentos necessários conforme as especificações do fornecedor da tinta, sendo indicado o sistema de pistola "airless spray".

Prefeitura Municipal de Macaúbas



Para retoques de danos mecânicos ocorridos durante o transporte e montagem, deverá ser providenciado reparos nos pontos atingidos através de lixamento e pintura, constituindo todo o sistema anteriormente descrito.

O sistema de pintura a ser utilizado deverá ser o seguinte:

Tinta epoxi interseal 623 (international), ou
Tinta epoxi carbomastic 15 (sumaré).
Espessura seca = 125 micras.

Inspeção de oficina

As inspeções de oficina de estrutura serão feitas pela fiscalização, de acordo com as normas aqui citadas, cabendo ao fabricante atender todas as solicitações feitas pela fiscalização, sem ônus para o contratante.

Transporte e armazenamento

Deverão ser tomadas precauções adequadas a fim de evitar amassamento, distorções e deformações das peças causadas por manuseio impróprio durante o transporte e armazenamento.

O material que ficar prejudicado deverá ser corrigido de acordo com as exigências da fiscalização, antes de ser montado.

As correções serão executadas pelo fabricante, sempre que o transporte e armazenamento forem de responsabilidade do mesmo.

Montagem

A montadora deverá proceder a montagem das estruturas em perfeita concordância com os desenhos de montagem preparados pelo fabricante.

A montadora deverá fazer uma completa e cuidadosa verificação do posicionamento de elementos, tais como, locação e elevação de todas as fundações e outros elementos estruturais sobre o qual montará as estruturas, locação e alinhamento de todos os chumbadores de ancoragem as quais conectará à estrutura.

Deverão ser tomadas as precauções para proteger as estruturas existentes e outras partes da obra que possam estar sujeitas a danos durante os serviços de montagem.

Não deverão ser montadas peças que não tenham recebidos o tratamento de limpeza e pintura indicados.

Os métodos de aperto dos parafusos, bem como as condições dos elementos a serem ligados deverão estar de acordo com a "Specification For Structural Joints Using A325 or A490 bolts" do AISC.

Será permitida ligeira chamadas nas peças de estrutura para trazê-la à posição de montagem. Não serão permitidas chamadas para acomodar peças com furos defeituosos ou não alinhados.

Alargamento de furos para facilitar a montagem só serão permitidos se autorizados pela fiscalização, a qual deverá consultar a projetista a este respeito. Não será permitido o uso de maçarico para o alargamento de furos.

Prefeitura Municipal de Macaúbas



Os critérios de montagem não abrangidos a presente especificação, deverão ser baseados nas normas seguintes:

- A) cálculo e execução de estruturas de aço. NBR 8800 da ABNT.
- B) Specification For Design, fabrication and erection of structural steel for building-AISC
- C) Specification for welding in building construction-aws d1. 0-69
- D) General requirements for delivery of rolled steel plates, shapes, sheet piling and bars for structural use, ASTM-A36.
- E) Specification for structural joints using A325 or A490 bolts.

Modificações na montagem

Toda e qualquer modificação da estrutura com relação aos desenhos fornecidos pela projetista, desde que aprovada pela fiscalização, deverá ser registrada e catalogada pela montadora. Uma cópia deverá ser enviada a fiscalização para que esta providencie junto a projetista a atualização dos documentos de projeto ao final da montagem. ("as built ").

8.0 INSTALAÇÕES ELETRICAS

As instalações elétricas deverão obedecer às exigências da Associação Brasileira de Normas Técnicas (ABNT) e às normas da Companhia Concessionária de Energia Elétrica.

Toda instalação deverá ser entregue testada, ficando a Prefeitura Municipal responsável pelo pagamento das taxas e demais despesas decorrentes de sua ligação à rede pública, devendo ser apresentada a Declaração da Concessionária de que as instalações foram vistoriadas e estão em ordem.

Obs: O construtor deverá fazer Projeto Executivo detalhado elétrico antes do início das obras, segundo as normas da ABNT e conectar na rede existente.

9.0 EQUIPAMENTOS ESPECIAIS

Deverão ser afixados de acordo com planilha e projeto.

10.0 SERVIÇOS FINAIS

10.1 Limpeza geral da área construída

Incluindo remoção de entulho, lavagem polimento e remoção de detritos. O serviço de limpeza geral será considerado concluído quando não houver mais sujeira e todas as superfícies estiverem polidas. Deverão ser evitados danos nos vidros, móveis, luminárias, equipamentos, revestimentos e pintura. Haverá remover todo o entulho, detritos e equipamentos, ferramentas e demais objetos. A lavagem será feita com água e detergente as superfícies laváveis. Serão dados polimentos com cera e polidores nos pisos, balcões, equipamentos, luminárias, lâmpadas, metais, ferragens e vidros.

O serviço de limpeza será aceito a partir dos itens de controle: ausência de sujeira, pó, riscos, colas, salpicos de tinta e grau de polimento satisfatório ao cliente.

Cristiane Leal da Costa Britto
CREA 26.711-D

Prefeitura Municipal de Macaúbas



Eng^a. Civil

Prefeitura Municipal de Macaúbas

**CAU/BR**Conselho de Arquitetura
e Urbanismo do Brasil

Registro de Responsabilidade Técnica - RRT

RRT SIMPLES
Nº 0000008473639
INICIAL
INDIVIDUAL

1. RESPONSÁVEL TÉCNICO

Nome: RENATO LIMA MEIRA

Registro Nacional: A29846-8

Título do Profissional: Arquiteto e Urbanista

2. DADOS DO CONTRATO

Contratante: PREFEITURA MUNICIPAL DE MACAÚBAS

Documento de identificação: 13782461000105

Contrato:

Valor Contrato/Honorários: R\$ 0,00

Tipo de Contratante: Órgão Público

Celebrado em: 11/07/2019

Data de Início: 11/07/2019

Previsão de término: 15/07/2019

Após a conclusão das atividades técnicas o profissional deverá proceder a baixa deste RRT

3. DADOS DA OBRA/SERVIÇO

Endereço: COMUNIDADE CONTENDAS

Nº: SN

Complemento:

Bairro: ZONA RURAL

UF: BA CEP: 46500000 Cidade: MACAÚBAS

Coordenadas Geográficas: Latitude: 0

Longitude: 0

4. ATIVIDADE TÉCNICA

Grupo de Atividade: 1 - PROJETO

Subgrupo de Atividade: 1.7 - RELATÓRIOS TÉCNICOS DE ARQUITETURA

Atividade: 1.7.3 - Orçamento

Quantidade: 1,00

Unidade: un

Grupo de Atividade: 1 - PROJETO

Subgrupo de Atividade: 1.7 - RELATÓRIOS TÉCNICOS DE ARQUITETURA

Atividade: 1.7.4 - Cronograma

Quantidade: 1,00

Unidade: un

Declaro a não exigibilidade de atendimento às regras de acessibilidade previstas em legislação e em normas técnicas pertinentes para as edificações abertas ao público, de uso público ou privativas de uso coletivo, conforme § 1º do art. 56 da Lei nº 13.146, de 06 de julho de 2015

5. DESCRIÇÃO

ELABORAÇÃO DE ORÇAMENTO PARA A CONSTRUÇÃO DE UMA QUADRA POLIESPORTIVA COBERTA - CT
0263297-24/2008 - CAIXA ECONÔMICA

6. VALOR

Valor do RRT: R\$ 94,76

Pago em: 11/07/2019

Total Pago: R\$ 94,76

A autenticidade deste RRT pode ser verificada em: <http://siccau.cau.br/app/view/sight/externo?form=Servicos>,
com a chave: 482dWw Impresso em: 18/11/2019 às 10:02:09 por: , ip: 143.208.211.175

Prefeitura Municipal de Macaúbas



CAU/BR

Conselho de Arquitetura
e Urbanismo do Brasil

Registro de Responsabilidade Técnica - RRT

RRT SIMPLES
Nº 0000008473639
INICIAL
INDIVIDUAL



7. ASSINATURAS

Declaro serem verdadeiras as informações acima.

_____, ____ de ____ de ____
Local Dia Mês Ano

PREFEITURA MUNICIPAL DE MACAÚBAS
Documento de identificação: 13782461000105

RENATO LIMA MEIRA
CPF: 135.107.028-24

A autenticidade deste RRT pode ser verificada em: <http://siccau.cau.br.gov.br/app/view/sight/externo?form=Servicos>,
com a chave: 482dWw Impresso em: 18/11/2019 às 10:02:09 por: , ip: 143.208.211.175

www.cau.br.gov.br

Página 2/2

Rua Dr. Vital Soares 1º Andar | 268 | Centro | Macaúbas-Ba

pmmacaubas.ba.ipmbrasil.org.br

Este documento foi assinado digitalmente por SERASA Experian
1B2B9DE103E40A7F40D068337263D033

Prefeitura Municipal de Macaúbas

Grau de Sigilo
#PUBLICO

CAIXA
PO - PLANILHA ORÇAMENTARIA
Orçamento Base para Licitação

Nº OPERAÇÃO	GESTOR	MINISTÉRIO DO ESPORTE	PROGRAMA	ESPORTE E LAZER NA CIDADE	AÇÃO / MODALIDADE	OBJETO
0263297-24/2008	SINAPI	SINAPI	CONSTRUÇÃO DE UMA QUADRA POLIESPORTIVA COBERTA NA COMUNIDADE DE			
PROPOSTANTE / TOMADOR	LOCALIDADE DO SINAPI	DESON.	LOCALIDADE DO SINAPI	DESCRIÇÃO DO LOTE	LOCALIDADE / ENDEREÇO	APÊLIDO DO EMPREENDIMENTO
PREFEITURA MUNICIPAL DE MACAÚBAS	Salvador / BA	Não	Salvador / BA	QUADRA POLIESPORTIVA COBERTA	DISTRITO DE CONTENDAS	QUADRA DE CONTENDAS
DATA BASE	DESON.	LOCALIDADE DO SINAPI	DESON.	LOCALIDADE DO SINAPI	DESON.	LOCALIDADE DO SINAPI
Jun-19	Não	Salvador / BA	Não	Salvador / BA	Não	Salvador / BA

Item	Fonte	Código	Descrição	Unidade	Quantidade	Custo Unitário (R\$)	BDI (%)	Preço Unitário (R\$)	Preço Total (R\$)
1.			COBERTURA METÁLICA						92.636,23
1.0.1.	SINAPI	94213	Telha metálica em chapa de aço galvanizado natural ondulada e=0,5mm	M2	1.262,41	33,54	BDI 1	-	64.621,36
1.0.2.	SINAPI	94449	TELHA POLIESTER REFORÇADO	M²	62,50	44,08	BDI 1	-	51.190,73
2.			INSTALAÇÕES ELÉTRICAS						3.330,63
2.1.			INSTALAÇÕES ELÉTRICAS QUADRA POLIESPORTIVA						28.204,98
2.1.1.	SINAPI	91871	ELETRODUTO RÍGIDO ROSCÁVEL PVC, DN 25 MM (3/4"), PARA CIRCUITOS TERMINAIS, INSTALADO EM PAREDE - FORNECIMENTO E INSTALAÇÃO, AF. 12/2015	M	150,00	8,66	BDI 1	-	28.204,98
2.1.2.	SINAPI	91872	ELETRODUTO RÍGIDO ROSCÁVEL PVC, DN 32 MM (1"), PARA CIRCUITOS TERMINAIS, INSTALADO EM PAREDE - FORNECIMENTO E INSTALAÇÃO, AF. 12/2015	M	33,00	10,92	BDI 1	-	1.570,50
2.1.3.	SINAPI	91873	ELETRODUTO PVC RÍGIDO ROSCÁVEL TIPO CONDULETE, D = 1 1/4" (40 MM)	PC	15,00	13,19	BDI 1	-	435,80
2.1.4.	SINAPI	2565	CONDULETE DE PVC COM TAMPA E ENCAIXE TIPO "E", D = 3/4" (25 MM)	PC	5,00	6,45	BDI 1	-	239,25
2.1.5.	SINAPI	95911	CONDULETE DE PVC COM TAMPA E ENCAIXE TIPO "LB", D = 3/4" (25 MM)	PC	5,00	9,93	BDI 1	-	38,00
2.1.6.	SINAPI	95912	CONDULETE DE PVC COM TAMPA E ENCAIXE TIPO "LL", D = 1" (32 MM)	PC	1,00	11,72	BDI 1	-	12,01
2.1.7.	SINAPI	95908	CONDULETE DE PVC COM TAMPA E ENCAIXE TIPO "LL", D = 3/4" (25 MM)	PC	4,00	19,80	BDI 1	-	60,05
2.1.8.	SINAPI	95909	CONDULETE DE PVC COM TAMPA E ENCAIXE TIPO "LL", D = 1" (32 MM)	PC	1,00	21,40	BDI 1	-	14,17
2.1.9.	SINAPI	2593	CONDULETE DE PVC COM TAMPA E ENCAIXE TIPO "LR", D = 3/4" (25 MM)	PC	8,00	6,66	BDI 1	-	23,70
2.1.10.	SINAPI	2570	CONDULETE DE PVC COM TAMPA E ENCAIXE TIPO "LR", D = 1" (32 MM)	PC	1,00	10,79	BDI 1	-	25,87
2.1.11.	SINAPI	2574	CONDULETE DE PVC COM TAMPA E ENCAIXE TIPO "T", D = 3/4" (25 MM)	PC	18,00	7,45	BDI 1	-	67,28
2.1.12.	SINAPI	2586	CONDULETE DE PVC COM TAMPA E ENCAIXE TIPO "T", D = 1" (32 MM)	PC	11,00	12,71	BDI 1	-	13,05
2.1.13.	SINAPI	400	ABRACADEIRA DE ALUMÍNIO PARA ELETRODUTO D = 3/4" (25 MM)	PC	100,00	0,94	BDI 1	-	162,18
2.1.14.	SINAPI	393	ABRACADEIRA DE ALUMÍNIO PARA ELETRODUTO D = 1" (32 MM)	PC	22,00	1,08	BDI 1	-	15,37
2.1.15.	SINAPI	91924	CABO DE COBRE ISOLADO PVC 450/750V 1,5MM2 RESISTENTE A CHAMA - FORNECIMENTO E INSTALAÇÃO	PC	100,00	1,70	BDI 1	-	114,00
2.1.16.	SINAPI	91926	CABO DE COBRE FLEXÍVEL ISOLADO, 2,5 MM², ANTI-CHAMA 450/750 V, PARA CIRCUITOS TERMINAIS - FORNECIMENTO E INSTALAÇÃO, AF. 12/2015	M	800,00	2,67	BDI 1	-	28,82
2.1.17.	SINAPI	91932	CABO DE COBRE FLEXÍVEL ISOLADO, 10 MM², ANTI-CHAMA 450/750 V, PARA CIRCUITOS TERMINAIS - FORNECIMENTO E INSTALAÇÃO, AF. 12/2015	M	100,00	8,64	BDI 1	-	2,06
2.1.18.	SINAPI	92985	CABO DE COBRE FLEXÍVEL ISOLADO, 35 MM², ANTI-CHAMA 450/750 V, PARA DISTRIBUIÇÃO - FORNECIMENTO E INSTALAÇÃO, AF. 12/2015	M	200,00	16,56	BDI 1	-	3,23
2.1.19.	SINAPI	96974	CORDOALHA DE COBRE NU 50 MM², NÃO ENTERRADA, COM ISOLADOR - FORNECIMENTO E INSTALAÇÃO, AF. 12/2017	M	30,00	43,05	BDI 1	-	10,45
2.1.20.	SINAPI	74231/001	LUMINÁRIA INDUSTRIAL, CORPO REFLETOR REPUXADO EM CHAPA DE ALUMÍNIO ANODIZADO, COM LENTE PLANA DE CRISTAL TEMPERADO, SOQUETE E-40, PARA LAMPADA VAPOR METÁLICO DE 150W	PC	10,00	112,14	BDI 1	-	20,02
2.1.21.	SINAPI	83478	LUMINÁRIA INDUSTRIAL, CORPO REFLETOR REPUXADO EM CHAPA DE ALUMÍNIO ANODIZADO, COM LENTE PLANA DE CRISTAL TEMPERADO, SOQUETE E-40, PARA LAMPADA VAPOR METÁLICO DE 400W	PC	10,00	209,80	BDI 1	-	52,05
2.1.22.	SINAPI	83480	REATOR PARA LAMPADA VAPOR DE MERCÚRIO 125W, USO EXTERNO	PC	10,00	68,37	BDI 1	-	135,58
2.1.23.	SINAPI	72281	REATOR ALTO FATOR DE POTÊNCIA PARA LAMPADA VAPOR METÁLICO DE 400W, USO INTERNO, C/IGNITOR E CAPACITOR	PC	10,00	83,04	BDI 1	-	253,65
2.1.24.	SINAPI	73931/007	LAMPADA DE VAPOR DE SÓDIO DE 150W/220V - FORNECIMENTO E INSTALAÇÃO	PC	10,00	36,59	BDI 1	-	82,66
2.1.25.	SINAPI	73931/009	LAMPADA DE VAPOR DE SÓDIO DE 400W/220V - FORNECIMENTO E INSTALAÇÃO	PC	10,00	47,70	BDI 1	-	100,40
2.1.26.	ORSE	7692	Suporte (receptáculo) p/ lâmpada fluorescente	PC	20,00	4,29	BDI 1	-	44,24
2.1.27.	SINAPI/UNIMO	11060	TIRANTE DE AÇO COM ROSCA "WM" D = 1/4", TIPO SRS-513	PC	20,00	25,44	BDI 1	-	57,67
2.1.28.	SINAPI	11953	PARAFUSO DE FIXAÇÃO COM PORCA E ARRUELA D = 1/4"	PC	60,00	1,80	BDI 1	-	30,78
2.1.29.	SINAPI	72941	BLOCO LUMINOSO PARA ILUMINAÇÃO DE EMERGÊNCIA	PC	2,00	148,92	BDI 1	-	615,20
2.1.30.	SINAPI/UNIMO	4814	BLOCO LUMINOSO COM SINALIZAÇÃO DE SAÍDA DE EMERGÊNCIA	PC	2,00	180,04	BDI 1	-	115,80
2.1.31.	SINAPI	91897	TOMADA 2P+T UNIVERSAL 15A-125V EM TAMPA DE CONDULETE	PC	1,00	86,37	BDI 1	-	360,08
27.476 v008	micro				5,00	25,48	BDI 1	-	104,42
									154,05

Arquiteto e Urbanista
CARLOS RIBEIRO

Prefeitura Municipal de Macaúbas

Item	Fonte	Código	Descrição	Unidade	Quantidade	Custo Unitário (R\$)	BDI (%)	Preço Unitário (R\$)	Preço Total (R\$)
2.1.32.	SINAPI	92022	INTERRUPTOR SIMPLES COM 01 TELA EM TAMPA DE CONDULETE	PÇ	3,00	29,16	BDI 1	35,25	105,75
2.1.33.	COMPOSIÇÃO	CP 01	QUADRO DE DISTRIBUIÇÃO DE EMBUTIR EM ALUMÍNIO, COM PORTA E TRINCO, BARRAMENTO TRIFÁSICO DE 30A, COM ESPAÇO PARA 14 DISJUNTORES, COMPOSTO FDE 01 DISJUNTOR GERAL TRIPOLAR DE 40A, 05 PARCAIS, SENDO 02 BIPOLARES DE 20A, 01 BIPOLAR DE 10A E 02 MONOPOLARES DE 10A, MAIS 3 CIRCUITOS RESERVAS	PÇ	1,00	1.315,14	BDI 1	1.590,00	1.590,00
2.1.34.	ORSE	04527	QUADRO DE MEDIÇÃO POLIFÁSICO EM ALUMÍNIO, COM CAIXA DE DISJUNTOR DE 40A, PADRÃO COELBA	PÇ	1,00	567,87	BDI 1	686,55	686,55
2.1.35.	SINAPI	889	Tubo de proteção em aço galvanizado D=2", com 2,0 m.	m	4,00	54,95	BDI 1	66,43	265,72
2.1.36.	SINAPI	96985	HASTE DE TERRA EM COBRE TIPO COPPERWELD, COM CONECTOR, D = 5/8"X2,40 M	PÇ	1,00	38,64	BDI 1	46,72	46,72
2.1.37.	SINAPI	96986	HASTE DE ATERRAMENTO 3/4" PARA SPDA - FORNECIMENTO E INSTALAÇÃO. AF_12/2017	PÇ	12,00	57,96	BDI 1	70,07	840,84
2.1.38.	SINAPI/INSUMO	20065	POÇO DE ATERRAMENTO EM MANILHA DE BARRO OU TUBO DE PVC D 100X300M, COM TAMPA METÁLICA E FUNDO BRITADO	PÇ	1,00	17,38	BDI 1	21,01	21,01
2.1.39.	COMPOSIÇÃO	CP 02	POÇO DE ATERRAMENTO EM MANILHA DE BARRO OU TUBO DE PVC D 150X300 M, COM TAMPA METÁLICA E FUNDO BRITADO	PÇ	12,00	46,21	BDI 1	55,87	670,44
2.1.40.	SINAPI	83446	Caixa de passagem em alvenaria de bloco ou tijolo cerâmico, fundo aberto britado, com tampa removível de concreto armado com alça, tipo 2, 30x30x40, conforme detalhe de projeto.	PÇ	2,00	157,49	BDI 1	190,41	380,82
2.1.41.	SINAPI	72315	TERMINAL AÉREO EM AÇO GALVANIZADO COM BASE DE FIXAÇÃO H = 30CM	PÇ	22,00	26,06	BDI 1	31,51	693,22
2.1.42.	ORSE	11132	PRESILHA EM LATÃO ESTANHADO PARA FIXAÇÃO DE CABO DE COBRE NU DE 35 MM²	PÇ	62,00	1,57	BDI 1	1,90	117,80
2.1.43.	ORSE	08440	Conector split - bolt para cabo de cobre nu #35 mm² - fornecimento e instalação	UND	10,00	8,55	BDI 1	10,34	103,40
2.1.44.	ORSE	10425	Conector split - bolt para cabo de cobre nu #50 mm² - fornecimento e instalação	UND	4,00	11,00	BDI 1	13,30	53,20
3.			EQUIPAMENTOS ESPECIAIS						9.838,77
3.0.1.	SINAPI	25398	CONJUNTO PARA QUADRA DE VOLEI COM POSTES EM TUBO DE AÇO GALVANIZADO 3", H = 255" CM, PINTURA EM TINTA ESMALTE SINTÉTICO, REDE DE NYLON COM 2 MM, MALHA 10 X 10 CM E ANTENAS OFICIAIS EM FIBRA DE VIDRO	CJ	1,00	1.382,32	BDI 1	1.671,22	1.671,22
3.0.2.	COTAÇÃO	CT01	PROTETORES P/ POSTES EM ALGODÃO	CJ	1,00	725,00	BDI 1	876,53	876,53
3.0.3.	ORSE	09649	Cadeira para recinto desportivo em polipropileno, com apoio para braços e assento rebatível, modelo Matrix/B, Marca Desk ou similar	UND	1,00	385,00	BDI 1	465,47	465,47
3.0.4.	SINAPI	25400	PAR DE TABELAS DE BASQUETE EM COMPENSADO NAVAL DE 1,80 X 1,20" M, COM ARO DE METAL E REDE (SEM SUPORTE DE FIXAÇÃO)	CJ	1,00	1.385,29	BDI 1	1.650,64	1.650,64
3.0.5.	SINAPI	25398	CONJUNTO PARA FUTSAL COM TRAVES OFICIAIS DE 3,00 X 2,00 M EM TUBO DE AÇO GALVANIZADO 3" COM REQUADRO EM TUBO DE 1", PINTURA EM PRIMER COM TINTA	CJ	1,00	2.276,97	BDI 1	2.752,86	2.752,86
3.0.6.	COMPOSIÇÃO	CP 03	ESMALTE SINTÉTICO E REDES DE POLIETILENO FIO 4 MM	UND	3,00	667,78	BDI 1	807,35	2.422,05
4.			SERVIÇOS FINAIS						1.971,14
4.0.1.	ORSE	02450	Limpeza geral	M²	1.340,91	1,22	BDI 1	1,47	1.971,14

Encargos sociais: [Para elaboração deste orçamento, foram utilizados os encargos sociais do SINAPI para a Unidade da Federação indicada.]

Observações:

Foi considerado arredondamento de duas casas decimais para Quantidade; Custo Unitário; BDI; Preço Unitário; Preço Total.

MACAÚBAS/BA
Local

07 de outubro de 2019
Data

Nome: Renato Lima Meira
Título: Assessor
CREAC/CAU A23946-S
ART/RRT: RRT19473639

27.476 v008 micro

2

Prefeitura Municipal de Macaúbas

CAIXA CFF - CRONOGRAMA FÍSICO-FINANCEIRO

Cronograma Base para Licitação

Nº OPERAÇÃO 0263297-24/2008		GESTOR MINISTÉRIO DO ESPORTE	PROGRAMA ESPORTE E LAZER NA CIDADE	OBJETO CONSTRUÇÃO DE UMA QUADRA POLIESPORTIVA COBERTA NA COMUNIDADE DE	Grau de Sigilo #PÚBLICO
PROponente / TOMADOR PREFEITURA MUNICIPAL DE MACAÚBAS		MUNICÍPIO / UF MACAÚBAS/BA	LOCALIDADE / ENDEREÇO DISTRITO DE CONTENDAS	APELIDO DO EMPREENDIMENTO QUADRA DE CONTENDAS	
DATA BASE jun-19	DESON. Não	LOCALIDADE DO LOTE Salvador / BA	DESCRIÇÃO DO LOTE QUADRA POLIESPORTIVA COBERTA	BDI 1 20,90%	BDI 2 BDI 3 BDI 4 BDI 5

Item	Descrição das Metas / Macroserviços	Valores Totais (R\$)	Início de Obra 01/10/19	Parcela 1 nov/19	Parcela 2 dez/19	Parcela 3 jan/20	Parcela 4 fev/20	Parcela 5 mar/20	Parcela 6 abr/20	Parcela 7 mai/20
CRONOGRAMA GLOBAL DO LOTE		92.538,23	Parcela (%) Parcela (R\$) Acumulado (%) Acumulado (R\$)	35,35% 32.712,82 35,35% 32.712,82	37,73% 34.911,02 73,08% 67.623,84	26,92% 24.912,39 100,00% 92.538,23				
1.	COBERTURA METÁLICA	54.521,36	Parcela (%) Acumulado (R\$)	60,00% 32.712,82	40,00% 54.521,36					
2.	INSTALAÇÕES ELÉTRICAS	26.204,96	Parcela (%) Acumulado (R\$)	0,00% 0,00%	50,00% 13.102,48	50,00% 26.204,96				
3.	EQUIPAMENTOS ESPECIAIS	9.838,77	Parcela (%) Acumulado (R\$)	0,00% 0,00%	0,00% 0,00%	100,00% 9.838,77				
4.	SERVIÇOS FINAIS	1.971,14	Parcela (%) Acumulado (R\$)	0,00% 0,00%	0,00% 0,00%	100,00% 1.971,14				

Nome: Renato Lima Meira
Título: Arquiteto
CRECAU A29846-B
ART/RT: RRT8473639
Assinado digitalmente
CAU A2218 -0

Local
07 de outubro de 2019
Data

27.476 v008 micro

Prefeitura Municipal de Macaúbas

CAIXA						
COMPOSIÇÕES						
CONSTRUÇÃO DE QUADRA POLIESPORTIVA - POVOADO DE CONTENDAS - CT 0263297-24/2008						
FONTE	CÓDIGO	DESCRIÇÃO	UNID	COEFIC.	CUSTO UNIT.	CUSTO TOTAL
NÃO DESONERADO						
COMPOSIÇÃO	CP 01	Quadro de distribuição de embutir em alumínio, com porta e trinco, barramento trifásico de 50A, com espaço para 11 disjuntores, composto fde 01 disjuntor geral tripolar de 40A, 05 parciais, sendo 02 bipolares de 20A, 01 bipolar de 10A e 02 monopulares de 30A	UN			1.315,14
SINAPI	74131/004	QUADRO DE DISTRIBUICAO DE ENERGIA DE EMBUTIR, EM CHAPA METALICA, PARA 18 DISJUNTORES TERMOMAGNETICOS MONOPOLARES, COM BARRAMENTO TRIFASICO E NEUTRO, FORNECIMENTO E INSTALACAO	UN	1,000	306,66	306,66
SINAPI	93672	DISJUNTOR TRIPOLAR TIPO DIN, CORRENTE NOMINAL DE 40A - FORNECIMENTO E INSTALACAO.	UN	1,000	73,15	73,15
SINAPI	74130/003	DISJUNTOR TERMOMAGNETICO BIPOLAR PADRAO NEMA (AMERICANO) 10 A 50A 240V, FORNECIMENTO E INSTALACAO	UN	3,000	57,08	171,18
SINAPI	74130/001	DISJUNTOR TERMOMAGNETICO MONOPOLAR PADRAO NEMA (AMERICANO) 10 A 30A 240V, FORNECIMENTO E INSTALACAO	UN	2,000	12,88	25,76
ORSE	2645	Poste de ferro galvanizado, 3" x 6m, completo, para entrada de energia	UN	1,000	738,39	738,39
COMPOSIÇÃO	CP 02	Poço de aterramento em manilha de barro ou tubo de PVC D 150x300m, com tampa metálica e fundo britado	UN			46,21
SINAPI	98111	CAIXA DE INSPEÇÃO PARA ATERRAMENTO, CIRCULAR, EM POLIETILENO, DIÂMETRO INTERNO = 0,3 M.	UN	1,000	20,41	20,41
SINAPI	88309	PEDREIRO COM ENCARGOS COMPLEMENTARES	H	0,170	23,20	3,94
SINAPI	88316	SERVENTE COM ENCARGOS COMPLEMENTARES	H	0,170	16,01	2,72
SINAPI	94103	LASTRO DE VALA COM PREPARO DE FUNDO, LARGURA MENOR QUE 1,5 M, COM CAMADE BRITA, LANÇAMENTO MANUAL, EM LOCAL COM NÍVEL BAIXO DE INTERFERÊNCIA	M3	0,014	206,24	2,91
ORSE	13400	Tampa de encaixe 100 X300mm, zincada, para eletrocalha metálica (ref.: mopa ou similar)	UN	1,000	16,23	16,23
COMPOSIÇÃO	CP 03	Mastro para bandeiras h = 3m	UN			667,78
SINAPI	88309	PEDREIRO COM ENCARGOS COMPLEMENTARES	H	0,500	23,20	11,60
SINAPI	88316	SERVENTE COM ENCARGOS COMPLEMENTARES	H	0,500	16,01	8,01
SINAPI	93358	ESCAVAÇÃO MANUAL DE VALA COM PROFUNDIDADE MENOR OU IGUAL A 1,30 M. AF. 03/2016	M3	0,330	63,33	20,90
SINAPI	94975	CONCRETO FCK = 15MPa, TRAÇO 1:3,4:3,5 (CIMENTO/ AREIA MÉDIA/ BRITA 1) -	M3	0,910	388,27	353,33
SINAPI	92873	LANÇAMENTO COM USO DE BALDES, ADENSAMENTO E ACABAMENTO DE CONCRETO EM ESTRUTURAS	M3	0,900	175,50	157,95
SINAPI	12357	MASTRO SIMPLES GALVANIZADO DIAMETRO NOMINAL 1 1/2", COMPRIMENTO 3 M	UN	1,000	116,00	116,00

MACAÚBAS, 11/09/2019

Responsável Técnico: Renato Lima Meira
 CREA/CAU A29846-9
 Renato Lima Meira
 Arquiteto e Urbanista
 CAU A298 1-9

Prefeitura Municipal de Macaúbas



COTAÇÕES CT01

EMPRESAS FORNECEDORAS:

EMPRESAS	CNPJ	NOME	FONE	CONTATO
E001	27.961.358/0001-37	RECOMIND SPORTS	(21) 2427-6300	Dep. Vendas
E002	01.540.936/0001-78	MAXI SPORTS	(11) 3683-2077	Dep. Vendas
E003	02.384.172/0002-12	HEAD BRASIL	(31) 3374-7930	Dep. Vendas
E015				

COTAÇÕES:

FONTE	CÓDIGO	DESCRIÇÃO	UNIDADE	725,00	ÍNDICE RETROAÇÃO
COTAÇÃO	C001	PROTETOR PARA POSTE DE VÔLEY	PAR	COTAÇÃO (PAR)	
	EMPRESA	NOME DA EMPRESA		VALOR (R\$)	
	E001	RECOMIND SPORTS		725,00	23/08/2019
	E002	MAXI SPORTS		350,00	23/08/2019
	E003	HEAD BRASIL		799,00	23/08/2019
OBSERVAÇÕES:	VALOR EXPRESSOS REF. AO PAR				

MACAÚBAS, 22 DE AGOSTO DE 2019

Data

Resp. Pesquisa de Mercado: RENATO LIMA MEIRA / ARQUITETO

Renato Lima Meira
Arquiteto e Urbanista
CAU A208 1-3

Prefeitura Municipal de Macaúbas

CAIXA

Grav de Síglo
#PÚBLICO

CFR-CT - CRONOGRAFA FÍSICO FINANCEIRO DO CONTRATO

Nº OPERAÇÃO 0263297-24/2008	Nº SCONV 651643/2008	GESTOR MINISTÉRIO DO ESPORTE	PROGRAMA ESPORTE E LAZER NA CIDADE	AÇÃO / MODALIDADE CONSTRUÇÃO DE QUADRA	RECURSO CGU 196-PAC
PROponente / Tomador PREFEITURA MUNICIPAL DE MACAÚBAS	MUNICÍPIO / UF MACAÚBAS-BA	LOCALIDADE / ENDEREÇO DISTRITO DE CONTENDAS	APÊLIDO DO EMPREENDIMENTO QUADRA DE CONTENDAS	VALORES CONTRATADOS (R\$) REPASSSE 292.500,00	CONTRAPARTIDA INVESTIMENTO 332.852,78
OBJETO CONSTRUÇÃO DE UMA QUADRA POLIESPORTIVA COBERTA NA COMUNIDADE DE CONTENDAS DISTRITO DE MACAÚBAS					

Início Previsto
set-19

Etapa	Meta / Sub-Meta	Descrição da Meta / Sub-Meta	Valores Totais (R\$)	Parcela 1 out-19	Parcela 2 nov-19	Parcela 3 dez-19
		Parcela				
				10481,24	10481,24	7481,77
				251.679,99	21.359,38	11.699,78
				21.359,38	11.699,78	7.910,02
				0,00	0,00	0,00
				273.039,37	34.911,02	24.912,39
				82,03%	92,52%	100,00%
		Acumulado				
			292.500,00	251.679,99	276.501,23	292.500,00
			40.362,78	21.359,38	32.448,16	40.362,78
			0,00	0,00	0,00	0,00
			332.852,78	273.039,37	307.950,39	332.852,78
				82,03%	92,52%	100,00%
				35,35%	73,08%	100,00%
			92.536,23	32.712,82	67.623,84	92.536,23
1	Meta 1.	COBERTURA METÁLICA				
1	Meta 3.	EXECUTADO ANTERIOR (ADEPRES- AGÊNCIA DE DESENVOLVIMENTO E EXECUTADO ANTERIOR (PONTAL NORTE CONSTRUTORA LTDA)	39.984,22	100,00%		
				Acum. Inv. (R\$)	39.984,22	
1	Meta 4.		200.362,33	100,00%		
				Acum. Inv. (R\$)	200.362,33	

Local: MACAÚBAS-BA
Data: 07 de outubro de 2019

Representante Tomador / Agente Promotor
Nome: Amélio Costa Junior
Cargo: Prefeito Municipal

Amélio Costa Junior
Prefeito Municipal
CPF: 044.916.852-49

41.211 v009 micro

Prefeitura Municipal de Macaúbas



PREFEITURA MUNICIPAL DE MACAÚBAS
Rua Dr. Vital Soares, 577 - 1º Andar - CEP: 46500-000
Macaúbas - Bahia - Fone: (77) 3473-1461
CNPJ: 13.782.461/0001-05



SERVIÇOS DE REPAROS NA QUADRA POLIESPORTIVA (RECURSOS PRÓPRIOS)

LOCALIDADE: COMUNIDADE DE CONTENTENDAS - CT0263297-24/2008 - CAIXA ECONÔMICA

BDI: 20,90%

PLANILHA ORÇAMENTÁRIA

Item	Fonte	Código	Discriminação dos serviços do orçamento	Unid.	Qtde Orçada	Custo unitário SEM BDI (R\$)	Custo unitário COM BDI (R\$)	Custo total
1.0			COBERTURA METÁLICA					
1.1	SINAPI	74145/001	PINTURA ESMALTE FOSCO, DUAS DEMAOS, SOBRE SUPERFÍCIE METÁLICA, INCLUSO UMA DEMAIO DE FUNDO ANTICORROSIVO. UTILIZACAO DE REVOLVER (AR-COMPRIMIDO)	M2	680,79	16,46	19,90	13.547,72
TOTAL GERAL								13.547,72

Data base da Sinapi e Orse: Junho de 2019 sem desoneração
Para elaboração deste orçamento, foram utilizados os encargos sociais do SINAPI para a Unidade da Federação indicada.
O percentual de BDI foi composto com 20,90%.

Macaúbas, 03 de Setembro de 2019

Renato Lima Meira
Arquiteto e Urbanista
CAU Nº A29846-8

RENATO LIMA MEIRA
Arquiteto e Urbanista
CAU Nº A29846-8

PLANILHA DE SERVIÇOS EXTRAS

Prefeitura Municipal de Macaúbas



PREFEITURA MUNICIPAL DE MACAÚBAS
Rua Dr. Vital Soares, 577 - 1º Andar - CEP: 46500-000
Macaúbas - Bahia - Fone: (77) 3473-1461
CNPJ: 13.782.461/0001-05



CRONOGRAMA FÍSICO E FINANCEIRO

Agente promotor/executor		Agente Financeiro		Valor do Recurso		BDI	
Prefeitura Municipal de Macaúbas		Recursos Próprios		13.547,72		20,90%	
Mutuário		Construtora		Número do contrato CTEF			
Localização		Nome do empreendimento		Data início da obra			
Comunidade de Contendas, Município de Macaúbas/BA		QUADRA POLIESPORTIVA					
Objetivo (Tipo de obra/serviço)							
Serviços de Reparos na Quadra Poliesportiva							
Item	Discriminação	Peso %	Valor da Obra	1º mês %	2º mês %	3º mês %	4º mês %
1.1	PINTURA ESMALTE FOSCO, DUAS DEMAS, SOBRE SUPERFÍCIE METÁLICA, INCLUIU UMA DEMÃO DE FUNDO ANTICORROSIVO, UTILIZAÇÃO DE REVOLVER (AR-COMPRIMIDO)	100,00%	13.547,72	100,00%	13.547,72	0,00%	0,00%
TOTAL	SIMPLES						
GERAL	ACUMULADO	100,00%	13.547,72	100,00%	13.547,72	0,00%	0,00%

Macaúbas, 03 de Setembro de 2019

Renato Lima Miera
Arquiteto e Urbanista
CAU Nº A29846-8

RENATO LIMA MIERA
Arquiteto e Urbanista
CAU Nº A29846-8

Prefeitura Municipal de Macaúbas



Quadro de Composição do BDI 1

 Grau de Sigilo
#PUBLICO

Nº TC/CR 0263297-24/2008	PROPONENTE / TOMADOR PREFEITURA MUNICIPAL DE MACAÚBAS
OBJETO CONSTRUÇÃO DE UMA QUADRA POLIESPORTIVA COBERTA NA COMUNIDADE DE CONTENDAS DISTRITO DE MACAÚBAS	
TIPO DE OBRA DO EMPREENDIMENTO Construção e Reforma de Edifícios	DESONERAÇÃO Não
Conforme legislação tributária municipal, definir estimativa de percentual da base de cálculo para o ISS: 40,00%	
Sobre a base de cálculo, definir a respectiva alíquota do ISS (entre 2% e 5%): 4,00%	

Itens	Siglas	% Adotado	Situação	1º Quartil	Médio	3º Quartil
Administração Central	AC	5,50%	-	3,00%	4,00%	5,50%
Seguro e Garantia	SG	0,80%	-	0,80%	0,80%	1,00%
Risco	R	0,97%	-	0,97%	1,27%	1,27%
Despesas Financeiras	DF	0,59%	-	0,59%	1,23%	1,39%
Lucro	L	6,16%	-	6,16%	7,40%	8,96%
Tributos (impostos COFINS 3%, e PIS 0,65%)	CP	3,65%	-	3,65%	3,65%	3,65%
Tributos (ISS, variável de acordo com o município)	ISS	1,60%	-	0,00%	2,50%	5,00%
Tributos (Contribuição Previdenciária sobre a Receita Bruta - 0% ou 4,5% - Desoneração)	CPRB	0,00%	OK	0,00%	4,50%	4,50%
BDI SEM desoneração (Fórmula Acórdão TCU)	BDI PAD	20,90%	OK	20,34%	22,12%	25,00%

Os valores de BDI foram calculados com o emprego da fórmula:

$$BDI.PAD = \frac{(1+AC+S+R+G)*(1+DF)*(1+L)}{(1-CP-ISS)} - 1$$

Declaro para os devidos fins que, conforme legislação tributária municipal, a base de cálculo para Construção e Reforma de Edifícios, é de 40%, com a respectiva alíquota de 4%.

Declaro para os devidos fins que o regime de Contribuição Previdenciária sobre a Receita Bruta adotado para elaboração do orçamento foi SEM Desoneração, e que esta é a alternativa mais adequada para a Administração Pública.

Observações:

 MACAÚBAS/BA
Local

segunda-feira, 7 de outubro de 2019

Data

 Amélio Costa Júnior
Prefeito Municipal
CPF: 341.316.836-49

Responsável Tomador

Responsável Técnico

Nome: Renato Lima Meira

Título: Arquiteto

CREA/CAU: A29846-8

ART/RRT: RRT8473639

27.476 v008 micro

Nome:

Cargo:

Prefeitura Municipal de Macaúbas



PREFEITURA MUNICIPAL DE MACAÚBAS

Rua Dr. Vital Soares, 577 - 1º Andar - CEP:46500-000
Macaúbas - Bahia - Fone:(77) 3473-1461
CNPJ: 13.782.461/0001-05



RELATÓRIO DE VISITA TÉCNICA

Macaúbas, 13 de Agosto de 2019

Obra: CONSTRUÇÃO DE QUADRA POLIESPORTIVA

Local: Comunidade de Contendas, Município de Macaúbas – BA

Contrato de Repasse/CAIXA: 0263297-24/2008

CONFORME VISITA TÉCNICA AO LOCAL DA OBRA NESTA DATA, NÃO FORAM IDENTIFICADOS NENHUMA IRREGULARIDADE NA ESTRUTURA DA QUADRA, (PISO, ARQUIBANCA E ALAMBRADO), PORÉM A ESTRUTURA METÁLICA JÁ EXECUTADA E SEM A COBERTURA, DEVERÁ RECEBER TRATAMENTO DEVIDO AO TEMPO EXPOSTO PELAS INTERPÉRIES. SERÁ ELABORADO ORÇAMENTO COMPLEMENTAR PARA A RECUPERAÇÃO DA ESTRUTURA METÁLICA COM OXIDAÇÃO.

FOTOS DO LOCAL



Renato Lima Meira

ARQ. RENATO MEIRA
CAU Nº A29846-8
Resp. Técnico do Município