



Diário Oficial do **Município**

Prefeitura Municipal de Uauá

sexta-feira, 24 de janeiro de 2025

Ano XIII - Edição nº 02323 | Caderno 1

Prefeitura Municipal de Uauá publica



Praça Praça Belarmino José Rodrigues | S/N | Centro | Uauá-Ba

www.pmuaua.ba.ipmbrasil.org.br

Este documento foi assinado digitalmente por SERASA Experian
E7BBC2A1EFCA31748C6BC434207872C1

Prefeitura Municipal de Uauá

SUMÁRIO

- DECRETO Nº 1.889/2025REGULAMENTA A LEI MUNICIPAL Nº 695/2023, QUE “DISPÕE SOBRE O SERVIÇO DE INSPEÇÃO SANITÁRIA E INDUSTRIAL DE PRODUTOS DE ORIGEM ANIMAL NO MUNICÍPIO DE UAUÁ - BA, E DÁ OUTRAS PROVIDÊNCIAS”.
- DECRETO Nº 12 - ALTERAÇÃO DE QDD.
DECRETO Nº 13 - CRÉDITO ORÇAMENTÁRIO E SUPLEMENTAR.
DECRETO Nº 14 - CRÉDITO SUPLEMENTAR POR SUPERÁVIT FINANCEIRO.
- PUBLICAÇÃO - EDITAL DE NOTIFICAÇÃO REURB Nº 004/2025
- EXTRATO DO CONTRATO Nº 346-2024.

Prefeitura Municipal de Uauá

Decreto



ESTADO DA BAHIA PREFEITURA MUNICIPAL DE UAUÁ GABINETE DO PREFEITO

DECRETO Nº 1.889 DE 24 DE JANEIRO DE 2025

Regulamenta a Lei Municipal nº 695/2023, que "Dispõe sobre o Serviço de Inspeção Sanitária e Industrial de Produtos de Origem Animal no Município de Uauá - BA, e dá outras providências."

O **Prefeito Municipal de Uauá**, Estado da Bahia, no uso de suas atribuições legais conferidas pela Constituição Federal e pela Lei Orgânica Municipal, e em conformidade com o disposto na Lei Municipal nº 695/2023, e nas Leis Federais n.º 1.283/1950 e n.º 7.889/1989 e,

CONSIDERANDO a competência municipal para legislar sobre assuntos de interesse local, conforme o disposto no artigo 30, inciso I, da Constituição Federal;

CONSIDERANDO os princípios fundamentais da saúde pública e a necessidade de garantir a qualidade higiênico-sanitária dos produtos de origem animal, conforme preceituado nas Leis Federais n.º 1.283, de 18 de dezembro de 1950, e n.º 7.889, de 23 de novembro de 1989;

CONSIDERANDO a importância do Serviço de Inspeção Municipal (SIM) como instrumento para assegurar a conformidade técnica, a rastreabilidade e a segurança dos alimentos destinados ao consumo humano produzidos neste município;

CONSIDERANDO a necessidade de harmonizar as ações do SIM com os requisitos do Sistema Unificado de Atenção à Sanidade Agropecuária (SUASA), conforme previsto na Lei Federal n.º 9.712, de 20 de novembro de 1998, e no Decreto n.º 5.741, de 30 de março de 2006;

CONSIDERANDO a relevância da implementação de Programas de Autocontrole pelos estabelecimentos registrados, incluindo Boas Práticas de Fabricação (BPF) e a Análise de Perigos e Pontos Críticos de Controle (APPCC), como ferramentas de prevenção de riscos à saúde pública;

CONSIDERANDO a necessidade de estabelecer procedimentos claros e transparentes para a organização documental e gestão das informações relacionadas ao SIM, garantindo a rastreabilidade e o controle efetivo das ações de fiscalização;

Praça Belarmino José Rodrigues, s/n, Centro, CEP 48.950-000, Uauá - Bahia
E-mail: gabinete.prefeito@uaua.ba.gov.br
CNPJ - 13.698.758/0001-97

Praça Praça Belarmino José Rodrigues | S/N | Centro | Uauá-Ba

www.pmuaua.ba.ipmbrasil.org.br

Prefeitura Municipal de Uauá



ESTADO DA BAHIA PREFEITURA MUNICIPAL DE UAUÁ GABINETE DO PREFEITO

CONSIDERANDO os benefícios sociais e econômicos gerados pelo fortalecimento da agricultura familiar, da agroindústria de pequeno porte e da produção artesanal, com respeito às especificidades desses segmentos, nos termos da Lei Federal n.º 13.680, de 14 de junho de 2018;

CONSIDERANDO a possibilidade de atuação em consórcios públicos intermunicipais, prevista na Lei Federal n.º 11.107, de 6 de abril de 2005, para promover a gestão compartilhada e eficiente dos serviços públicos de inspeção;

CONSIDERANDO o compromisso do Município com a proteção ao meio ambiente e o bem-estar animal, em conformidade com os princípios do desenvolvimento sustentável:

DECRETA

CAPÍTULO I

Das Disposições Preliminares

Art. 1º Este Decreto regulamenta a Lei Municipal n.º 695/2023, estabelecendo normas complementares para a execução do Serviço de Inspeção Municipal (SIM) de Produtos de Origem Animal.

Art. 2º A regulamentação destina-se a garantir a proteção da saúde pública, a identidade e qualidade dos produtos de origem animal produzidos, manipulados ou comercializados no território do Município de Uauá.

Art. 3º Os princípios a serem seguidos na execução do Serviço de Inspeção Municipal (SIM) do Município de Uauá são:

I – Promoção da preservação da saúde humana e do meio ambiente, ao mesmo tempo que não implique obstáculo para a instalação e legalização da agroindústria rural de pequeno porte;

II – Foco em atuação na qualidade sanitária dos produtos finais;

III – Promoção do processo educativo permanente e continuado para todos os atores da cadeia produtiva, estabelecendo a democratização do serviço e assegurando a máxima participação do pequeno produtor, das associações interessadas, do governo, da sociedade civil, das agroindústrias, dos consumidores e das comunidades técnica e científica nos sistemas de inspeção.

Art. 4º Ficam sujeitos à inspeção e fiscalização previstas neste Regulamento, os animais

Praça Belarmino José Rodrigues, s/n, Centro, CEP 48.950-000, Uauá - Bahia
E-mail: gabinete.prefeito@uaua.ba.gov.br
CNPJ - 13.698.758/0001-97

Prefeitura Municipal de Uauá



ESTADO DA BAHIA PREFEITURA MUNICIPAL DE UAUÁ GABINETE DO PREFEITO

destinados ao abate, a carne e seus derivados, o pescado e seus derivados, os ovos e seus derivados, o leite e seus derivados e os produtos das abelhas e seus derivados.

Parágrafo Único – A inspeção e a fiscalização a que se refere o *caput* deste artigo abrangem, sob o ponto de vista industrial e sanitário, a inspeção *ante* e *post mortem* dos animais, a recepção, manipulação, beneficiamento, industrialização, fracionamento, conservação, embalagem, rotulagem, armazenamento, expedição e trânsito de quaisquer matérias-primas e produtos de origem animal.

Art. 5º A inspeção a que se refere o artigo anterior são privativas do Serviço de Inspeção Municipal (SIM) vinculado a Secretaria de Agricultura, Desenvolvimento Agrário e Recursos Hídricos do Município de Uauá, sempre que se tratar de produtos destinados ao comércio municipal.

§ 1º A Secretaria de Agricultura do Município de Uauá poderá estabelecer parceria e cooperação técnica com outros municípios, com o Estado ou com a União, podendo participar de consórcio de municípios para facilitar o desenvolvimento de atividades e para a execução do Serviço de Inspeção Sanitária em conjunto com outros municípios, bem como poderá solicitar a adesão ao Sistema Unificado de Atenção a Sanidade Agropecuária (SUASA).

§ 2º Após a adesão ao Sistema Unificado de Atenção a Sanidade Agropecuária (SUASA), os produtos poderão ser destinados também ao comércio estadual e interestadual, de acordo com a legislação federal.

§ 3º A fiscalização sanitária refere-se ao controle sanitário dos produtos de origem animal após a etapa de elaboração, compreendido na armazenagem, no transporte, na distribuição e na comercialização até o consumo final e será de responsabilidade da Vigilância Sanitária do Município de Uauá, incluídos restaurantes, padarias, pizzarias, bares e similares, em conformidade ao estabelecido na Lei nº 8.080/1990.

§ 4º A inspeção e a fiscalização sanitária serão desenvolvidas em sintonia, evitando-se superposições, paralelismos e duplicidade de inspeção e fiscalização sanitária entre os órgãos responsáveis pelos serviços.

Art. 6º As ações do SIM contemplam as seguintes atribuições:

I – Coordenar e executar as atividades de inspeção e fiscalização industrial e sanitária dos estabelecimentos registrados ou relacionados, dos produtos de origem animal comestíveis ou não e seus derivados;

II – Verificar a aplicação dos preceitos do bem-estar animal e executar as atividades de

Praça Belarmino José Rodrigues, s/n, Centro, CEP 48.950-000, Uauá - Bahia
E-mail: gabinete.prefeito@uaua.ba.gov.br
CNPJ - 13.698.758/0001-97

Prefeitura Municipal de Uauá



ESTADO DA BAHIA PREFEITURA MUNICIPAL DE UAUÁ GABINETE DO PREFEITO

inspeção *ante e post mortem* de animais de abate;

III – Manter disponíveis registros nosográficos e estatísticas de produção e comercialização de produtos de origem animal;

IV – Elaborar as normas complementares para a execução das ações de inspeção, fiscalização, registro, relacionamento e habilitação dos estabelecimentos, bem como registro, classificação, tipificação, padronização e certificação sanitária dos produtos de origem animal;

V – Verificar a implantação e execução dos programas de autocontrole dos estabelecimentos registrados ou relacionados;

VI – Coordenar e executar os programas de análises laboratoriais para monitoramento e verificação da identidade, qualidade e inocuidade dos produtos de origem animal;

VII – Executar o programa de controle de resíduos de produtos de uso veterinário e contaminantes em produtos de origem animal;

VIII – Elaborar e executar programas de combate à fraude nos produtos de origem animal;

IX – Verificar os controles de rastreabilidade dos animais, matérias-primas, ingredientes e produtos ao longo da cadeia produtiva; e

X – Elaborar programas e planos complementares às ações de inspeção e fiscalização.

Art. 7º O presente Regulamento e demais atos complementares que venham a ser expedidos devem ser executados em todo o território municipal.

Art. 8º A Inspeção Municipal, depois de instalada, pode ser executada de forma permanente ou periódica.

§ 1º A inspeção deve ser executada obrigatoriamente de forma permanente nos estabelecimentos durante o abate das diferentes espécies animais.

I – Entende-se por espécies animais de abate, os animais domésticos de produção, silvestres e exóticos criados em cativeiros ou provenientes de áreas de reserva legal e de manejo sustentável.

§ 2º Nos demais estabelecimentos que constam neste Regulamento, a inspeção será executada de forma periódica.

I – Os estabelecimentos com inspeção periódica terão a frequência de execução de inspeção estabelecida em normas complementares expedidas pela Coordenação do SIM ou por autoridade competente da Secretaria de Agricultura de Uauá, considerando o risco dos diferentes produtos e processos produtivos envolvidos, o resultado da avaliação dos controles dos processos de produção e do desempenho de cada estabelecimento, em

Praça Belarmino José Rodrigues, s/n, Centro, CEP 48.950-000, Uauá - Bahia
E-mail: gabinete.prefeito@uaua.ba.gov.br
CNPJ - 13.698.758/0001-97

Prefeitura Municipal de Uauá



ESTADO DA BAHIA PREFEITURA MUNICIPAL DE UAUÁ GABINETE DO PREFEITO

função da implementação dos programas de autocontrole.

Art. 9º A inspeção industrial e higiênico-sanitária de produtos de origem animal abrange os seguintes procedimentos:

- I – A inspeção *ante e post-mortem* das diferentes espécies animais;
- II – A verificação dos programas de autocontrole dos estabelecimentos dirigido ao atendimento dos regulamentos técnicos de identidade e qualidade do produto específico;
- III – A verificação do rótulo ou rotulagem dos produtos destinados à venda;
- IV – Os resultados dos exames microbiológicos, histológicos, toxicológicos, físico-químicos ou sensoriais e as respectivas práticas laboratoriais aplicadas nos laboratórios próprios ou conveniados dos estabelecimentos inspecionados, utilizados na verificação da conformidade dos seus processos de produção;
- V – A verificação dos controles de resíduos de produtos veterinários e contaminantes ambientais utilizados pelos estabelecimentos industriais;
- VI – As informações inerentes ao setor primário com implicações na saúde animal, ou na saúde pública;
- VII – O bem-estar animal no carregamento antes e durante o transporte, na quarentena, e no abate.

Art. 10 A concessão de inspeção pela Coordenação do SIM Municipal isenta o estabelecimento de qualquer outra fiscalização industrial ou sanitária federal, estadual ou municipal para produtos de origem animal.

Art. 11 Para fins deste Regulamento são adotadas as seguintes definições:

- I – **Análise de controle**: análise efetuada pelo estabelecimento para controle de processo e monitoramento da qualidade das matérias-primas, ingredientes e produtos;
- II – **Análise fiscal**: análise efetuada por laboratório de controle oficial ou credenciado ou pela autoridade sanitária competente, em amostras colhidas pela Inspeção Municipal;
- III – **Análise pericial**: análise laboratorial realizada a partir da amostra oficial de contraprova quando o resultado da amostra de fiscalização for contestado por uma das partes envolvidas, para assegurar amplo direito de defesa ao interessado ou de amostras colhidas em caso de denúncias, fraudes ou problemas endêmicos constatados a partir da fiscalização no município.
- IV – **Animais exóticos**: todos aqueles pertencentes às espécies da fauna exótica, criados em cativeiro, cuja distribuição geográfica não inclui o território brasileiro, aquelas introduzidas pelo homem, inclusive domésticas em estado asselvajado, e também aquelas

Praça Belarmino José Rodrigues, s/n, Centro, CEP 48.950-000, Uauá - Bahia
E-mail: gabinete.prefeito@uaua.ba.gov.br
CNPJ - 13.698.758/0001-97

Prefeitura Municipal de Uauá



ESTADO DA BAHIA PREFEITURA MUNICIPAL DE UAUÁ GABINETE DO PREFEITO

que tenham sido introduzidas fora das fronteiras brasileiras e das suas águas jurisdicionais e que tenham entrado em território brasileiro;

V – **Animais silvestres**: todos aqueles pertencentes às espécies das faunas silvestres, nativas, migratórias e quaisquer outras aquáticas ou terrestres, que tenham todo ou parte do seu ciclo de vida ocorrendo dentro dos limites do território brasileiro ou das águas jurisdicionais brasileiras;

VI – **Auditoria**: procedimento de fiscalização realizado sistematicamente por equipe designada pela Coordenação do SIM do Município de Uauá, funcionalmente independente, para avaliar a conformidade dos procedimentos técnicos e administrativos da inspeção oficial e do estabelecimento;

VII – **Boas Práticas de Fabricação – BPF**: condições e procedimentos higiênico – sanitários e operacionais sistematizados aplicados em todo o fluxo de produção, com o objetivo de garantir a qualidade, conformidade e inocuidade dos produtos de origem animal, incluindo atividades e controles complementares;

VIII – **Desinfecção**: procedimento que consiste na eliminação de agentes infecciosos por meio de tratamentos físicos, biológicos ou agentes químicos;

IX – **Equivalência de sistemas de inspeção**: estado no qual as medidas de inspeção higiênico-sanitária e tecnológica aplicadas por diferentes sistemas de inspeção ainda que não sejam iguais as medidas aplicadas por outro serviço de inspeção, permitem alcançar os mesmos objetivos de inocuidade e qualidade dos produtos, na inspeção e fiscalização, estabelecidos neste regulamento e de acordo com o SUASA.

X – **Fiscalização**: procedimento oficial exercido pela autoridade sanitária competente, junto ou indiretamente aos estabelecimentos de produtos de origem animal, com o objetivo de verificar o atendimento aos procedimentos de inspeção, aos requisitos previstos no presente Regulamento e em normas complementares;

XI – **Higienização**: procedimento que consiste na execução de duas etapas distintas, limpeza e sanitização;

XII – **Inspeção**: atividade de fiscalização executada pela autoridade sanitária competente junto ao estabelecimento, que consiste no exame dos animais, das matérias-primas e dos produtos de origem animal, na verificação do cumprimento dos programas de autocontrole, suas adequações às operações industriais e os requisitos necessários à sua implementação, na verificação da rastreabilidade, dos requisitos relativos aos aspectos higiênicos, sanitários e tecno lógicos inerentes aos processos produtivos, na verificação do

Praça Belarmino José Rodrigues, s/n, Centro, CEP 48.950-000, Uauá – Bahia
E-mail: gabinete.prefeito@uaua.ba.gov.br
CNPJ – 13.698.758/0001-97

Prefeitura Municipal de Uauá



ESTADO DA BAHIA PREFEITURA MUNICIPAL DE UAUÁ GABINETE DO PREFEITO

cumprimento dos requisitos sanitários na exportação e importação de produtos de origem animal, na certificação sanitária, na execução de procedimentos administrativos e na verificação de demais instrumentos de avaliação do processo relacionados com a segurança alimentar, qualidade e integridade econômica, visando o cumprimento do disposto no presente Regulamento e em normas complementares;

XIII – **Laboratório de controle oficial:** laboratório próprio ou credenciado pelo Município de Uauá ou consórcio da qual seja membro, ou laboratório público ou privado credenciado e conveniado com os serviços de inspeção equivalentes para realizar análises, por método oficial, visando atender às demandas dos controles oficiais;

XIV – **Legislação específica:** atos normativos emitidos pela Coordenação do SIM do Município de Uauá ou pela Secretaria Municipal de Agricultura, Desenvolvimento Agrário e Recursos Hídricos, ou por outros órgãos oficiais e responsáveis pela legislação de alimentos e correlatas;

XV – **Limpeza:** remoção física de resíduos orgânicos, inorgânicos ou outro material indesejável das superfícies das instalações, equipamentos e utensílios;

XVI – **Memorial descritivo:** documento que descreve, conforme o caso, as instalações, equipamentos, procedimentos, processos ou produtos relacionados ao estabelecimento de produtos de origem animal;

XVII – **Norma complementar:** ato normativo emitido pela Coordenação do SIM do Município de Uauá, contendo diretrizes técnicas ou administrativas a serem executadas durante as atividades de inspeção e fiscalização junto aos estabelecimentos ou trânsito de produtos de origem animal, respeitadas as competências específicas;

XVIII – **Padrão de identidade:** conjunto de parâmetros que permitem identificar um produto de origem animal quanto à sua origem geográfica, natureza, característica sensorial, composição, tipo ou modo de processamento ou modo de apresentação;

XIX – **Procedimento Padrão de Higiene Operacional – PPHO:** procedimentos descritos, implantados e monitorados, visando estabelecer a forma rotineira pela qual o estabelecimento industrial evita a contaminação direta ou cruzada do produto, preservando sua qualidade e integridade, por meio da higiene, antes, durante e depois das operações industriais;

XX – **Produto de origem animal:** aquele obtido total ou predominantemente a partir de matérias-primas comestíveis ou não, procedentes das diferentes espécies animais, podendo ser adicionado de ingredientes de origem vegetal e mineral, aditivos e demais

Praça Belarmino José Rodrigues, s/n, Centro, CEP 48.950-000, Uauá - Bahia
E-mail: gabinete.prefeito@uaua.ba.gov.br
CNPJ - 13.698.758/0001-97

Prefeitura Municipal de Uauá



ESTADO DA BAHIA PREFEITURA MUNICIPAL DE UAUÁ GABINETE DO PREFEITO

substâncias permitidas pela autoridade competente;

XXI – **Produto de origem animal comestível**: produto de origem animal destinado ao consumo humano;

XXII – **Produto de origem animal não comestível**: produto de origem animal não destinado ao consumo humano;

XXIII – **Programas de autocontrole**: programas desenvolvidos, implantados, mantidos e monitorados pelo estabelecimento, visando assegurar a inocuidade, a qualidade e a integridade dos seus produtos, que incluem BPF, PPHO ou programas equivalentes reconhecidos pela Coordenação do SIM do Município de Uauá;

XXIV – **Qualidade**: conjunto de parâmetros mensuráveis (físicos, químicos, microbiológicos e sensoriais) que permite caracterizar as especificações de um produto de origem animal em relação a um padrão desejável ou definido em legislação específica, quanto aos seus fatores intrínsecos e extrínsecos, higiênico-sanitários e tecnológicos;

XXV – **Rastreabilidade**: capacidade de detectar no produto final a origem e de seguir o rastro da matéria-prima e produtos de origem animal, de um alimento para animais, de um animal produtor de alimentos ou de uma substância a ser incorporada em produtos de origem animal, ou em alimentos para animais ou com probabilidade de o ser, ao longo de todas as fases de produção, transformação e distribuição;

XXVI – **Regulamento Técnico de Identidade e Qualidade – RTIQ**: documento emitido pela Coordenação do SIM do Município de Uauá, mediante ato normativo, com o objetivo de fixar a identidade e as características e padrões mínimos para a qualidade que os produtos de origem animal devem atender.

XXVII – **Sanitização**: aplicação de agentes químicos, biológicos ou de métodos físicos nas superfícies das instalações, equipamentos e utensílios, posteriormente aos procedimentos de limpeza, visando assegurar um nível de higiene microbiologicamente aceitável;

XXVIII – **Supervisão**: procedimento de fiscalização realizado sistematicamente por equipe designada pela Coordenação do SIM do Município de Uauá, funcionalmente independente, para avaliar a conformidade dos procedimentos técnicos e administrativos da inspeção oficial e do estabelecimento.

XXIX – **Instalações**: referem-se a toda a área “útil” do que diz respeito à construção civil do estabelecimento propriamente dito e das dependências anexas.

XXX – **Equipamentos**: referem-se a tudo que diz respeito ao maquinário e demais utensílios utilizados nos estabelecimentos.

Praça Belarmino José Rodrigues, s/n, Centro, CEP 48.950-000, Uauá – Bahia
E-mail: gabinete.prefeito@uaua.ba.gov.br
CNPJ – 13.698.758/0001-97

Prefeitura Municipal de Uauá



ESTADO DA BAHIA PREFEITURA MUNICIPAL DE UAUÁ GABINETE DO PREFEITO

XXXI – Agroindustrialização: é o beneficiamento, processamento, industrialização e/ou transformação de matérias-primas provenientes de exploração pecuárias, pesca, aquícolas, extrativistas, incluído o abate de animais, abrangendo desde processos simples, como secagem, classificação, limpeza e embalagem, até processos mais complexos que incluem operações física, química ou biológica.

Parágrafo Único - Entende-se por estabelecimento agroindustrial rural de pequeno porte o estabelecimento de propriedade de agricultores familiares, de forma individual ou coletiva, localizada no meio rural, com área útil construída não superior a duzentos e cinquenta metros quadrados, destinado exclusivamente ao processamento de produtos de origem animal, dispondo de instalações para abate e/ou industrialização de animais produtores de carnes, bem como onde são recebidos, manipulados, elaborados, transformados, preparados, conservados, armazenados, depositados, acondicionados, embalados e rotulados a carne e seus derivados, o pescado e seus derivados, o leite e seus derivados, o ovo e seus derivados, os produtos das abelhas e seus derivados, não ultrapassando as seguintes escalas de produção:

- a) estabelecimento de abate e industrialização de pequenos animais (coelhos, rãs, aves e outros pequenos animais) – aqueles destinados ao abate e industrialização de produtos e subprodutos de pequenos animais de importância econômica, com produção máxima de 5 toneladas de carnes por mês.
- b) estabelecimento de abate e industrialização de médios (suínos, ovinos, caprinos) e grandes animais (bovinos/ bubalinos/ equinos) – aqueles destinados ao abate e/ou industrialização de produtos e subprodutos de médios e grandes animais de importância econômica, com produção máxima de 08 toneladas de carnes por mês.
- c) Fábrica de produtos cárneos – aqueles destinados à agroindustrialização de produtos e subprodutos cárneos em embutidos, defumados e salgados, com produção máxima de 5 toneladas de carnes por mês.
- d) estabelecimento de abate e industrialização de pescado – enquadram-se os estabelecimentos destinados ao abate e/ou industrialização de produtos e subprodutos de peixes, moluscos, anfíbios e crustáceos, com produção máxima de 4 toneladas de carnes por mês.
- e) estabelecimento de ovos – destinado à recepção e acondicionamento de ovos, com produção máxima de 5.000 dúzias/mês.

f) Unidade de extração e beneficiamento do produtos das abelhas – destinado à recepção

Praça Belarmino José Rodrigues, s/n, Centro, CEP 48.950-000, Uauá - Bahia
E-mail: gabinete.prefeito@uaua.ba.gov.br
CNPJ - 13.698.758/0001-97

Prefeitura Municipal de Uauá



ESTADO DA BAHIA PREFEITURA MUNICIPAL DE UAUÁ GABINETE DO PREFEITO

e industrialização de produtos das abelhas, com produção máxima de 30 toneladas por ano.

g) estabelecimentos industrial de leite e derivados: enquadram-se todos os tipos de estabelecimentos de industrialização de leite e derivados previstos no presente Regulamento destinado à recepção, pasteurização, industrialização, processamento e elaboração de queijo, iogurte e outros derivados de leite, com processamento máximo de 30.000 litros de leite por mês.

CAPÍTULO II

Da Organização e Funcionamento do SIM

Art. 12 O SIM será coordenado pela Secretaria Municipal de Agricultura, Desenvolvimento Agrário e Recursos Hídricos, sob supervisão de um Médico Veterinário Oficial.

Art. 13 O SIM será responsável pela fiscalização e inspeção higiênico-sanitária e tecnológica dos produtos de origem animal nos termos da Lei Municipal n.º 695/2023 e da legislação federal correlata.

Art. 14 Os estabelecimentos sujeitos ao SIM deverão se registrar previamente, fornecendo os documentos exigidos e adequando-se às normas deste Decreto.

CAPÍTULO III

Da Classificação Geral dos Estabelecimentos

Art. 15 Os estabelecimentos para produtos de origem animal são classificados em:

- I – Para carnes e derivados;
- II – Para pescado e derivados;
- III – Para ovos e derivados;
- IV – Para leite e derivados; e
- V – Para produtos das abelhas e derivados.

Parágrafo Único - A designação “estabelecimento” abrange todas as classificações de estabelecimentos para produtos de origem animal previstas no presente Regulamento.

Art. 16 Os estabelecimentos para leite e derivados são classificados em:

- I – Propriedades Rurais, compreendendo Fazenda Leiteira e Estábulo Leiteiro;
- II – Estabelecimentos Industriais, compreendendo Granja Leiteira, Usina para Beneficiamento, Fábrica para Laticínios, Queijaria e Entrepasto para Laticínios.

Praça Belarmino José Rodrigues, s/n, Centro, CEP 48.950-000, Uauá - Bahia
E-mail: gabinete.prefeito@uaua.ba.gov.br
CNPJ - 13.698.758/0001-97

Prefeitura Municipal de Uauá



ESTADO DA BAHIA PREFEITURA MUNICIPAL DE UAUÁ GABINETE DO PREFEITO

§1º Entende-se por Propriedades Rurais aquelas destinadas à produção de leite para posterior processamento em estabelecimento industrial sob fiscalização e inspeção sanitária oficial.

I – As propriedades rurais devem atender às normas complementares.

§2º – Entende-se por Estabelecimentos Industriais os destinados à recepção, transferência, refrigeração, beneficiamento, industrialização, manipulação, fabricação, maturação, fracionamento, embalagem, rotulagem, acondicionamento, conservação, armazenagem e expedição de leite e seus derivados.

Art. 17 Os estabelecimentos industriais para leite e derivados são classificados em:

I – Granja Leiteira;

II – Usina de Beneficiamento;

III – Fábrica de Laticínios;

IV – Queijaria;

V – Entrepasto de Laticínios.

§ 1º Entende-se por Granja Leiteira o estabelecimento destinado à produção, pasteurização e envase de leite para o consumo humano direto e à elaboração de derivados lácteos, a partir de leite de sua própria produção e/ou associados.

§ 2º Entende-se por Usina de Beneficiamento o estabelecimento que tem por finalidade principal a recepção, pré-beneficiamento, beneficiamento e envase de leite destinado ao consumo humano direto.

§ 3º Entende-se por Fábrica de Laticínios o estabelecimento destinado à recepção de leite e derivados para o preparo de quaisquer derivados lácteos.

§ 4º Entende-se por Queijaria o estabelecimento localizado em propriedade rural, destinado à fabricação de queijos tradicionais com características específicas, elaborados exclusivamente com leite de sua própria produção, ou de seus associados.

I – A propriedade rural, caracterizada por se situar em área rural do município, deve ser reconhecida oficialmente como livre de tuberculose e brucelose;

II – A Queijaria deve estar obrigatoriamente vinculada a um Entrepasto para Laticínios registrado no SIM, ou possuir estrutura própria de maturação em escala proporcional à produção da Queijaria, na qual será finalizado o processo produtivo com toalete, maturação, embalagem, rotulagem e armazenagem do queijo, garantindo-se a rastreabilidade.

§ 5º Entende-se por Entrepasto de Laticínios o estabelecimento destinado à recepção,

Praça Belarmino José Rodrigues, s/n, Centro, CEP 48.950-000, Uauá - Bahia
E-mail: gabinete.prefeito@uaua.ba.gov.br
CNPJ - 13.698.758/0001-97

Prefeitura Municipal de Uauá



ESTADO DA BAHIA PREFEITURA MUNICIPAL DE UAUÁ GABINETE DO PREFEITO

toalete, maturação, classificação, fracionamento, acondicionamento e armazenagem de derivados lácteos.

I – Permite-se a armazenagem de leite para consumo humano direto, desde que o Entrepósito de Laticínios possua instalações que satisfaçam as exigências do presente Regulamento.

Art. 18 – Os estabelecimentos de carnes e derivados são classificados em:

- I – Estabelecimento de abate e industrialização de pequenos animais;
- II – Estabelecimento de abate e industrialização de médios e grandes animais;
- III – Fábrica de produtos cárneos.

§ 1º Entende-se por estabelecimento de abate e industrialização de pequenos animais o que possui instalações, equipamentos e utensílios específicos para o abate das diversas espécies de aves e outros pequenos animais, manipulação, industrialização, conservação, acondicionamento, armazenagem e expedição dos seus produtos e derivados sob variadas formas, dispondo de frio industrial e podendo ou não dispor de instalações para aproveitamento de produtos não comestíveis.

§ 2º Entende-se por estabelecimento de abate e industrialização de médios e grandes animais o que possui instalações, equipamentos e utensílios específicos para o abate das diversas espécies de bovinos, bubalinos, suínos, ovinos, caprinos e outros grandes e médios animais, manipulação, industrialização, conservação, acondicionamento, armazenagem e expedição dos seus produtos e derivados sob variadas formas, dispondo de frio industrial e podendo ou não dispor de instalações para aproveitamento de produtos não comestíveis.

§ 3º Entende-se por Fábrica de Produtos Cárneos o estabelecimento que possui instalações, equipamentos e utensílios para recepção, manipulação, elaboração, conservação, acondicionamento, armazenagem e expedição de produtos cárneos para fins de industrialização, com modificação de sua natureza e sabor, das diversas espécies animais de abate e, em todos os casos, possuir instalações de frio industrial, podendo ou não dispor de instalações para aproveitamento de produtos não comestíveis.

Art. 19 Os estabelecimentos de pescado e derivados são classificados em:

- I – Estabelecimento de Abate e Industrialização de Pescado;
- II – Estação Depuradora de Moluscos Bivalves.

§ 1º Entende-se por Estabelecimento de Abate e Industrialização de Pescado o estabelecimento que possui dependências, instalações e equipamentos para recepção,

Praça Belarmino José Rodrigues, s/n, Centro, CEP 48.950-000, Uauá - Bahia
E-mail: gabinete.prefeito@uaua.ba.gov.br
CNPJ - 13.698.758/0001-97

Prefeitura Municipal de Uauá



ESTADO DA BAHIA PREFEITURA MUNICIPAL DE UAUÁ GABINETE DO PREFEITO

lavagem, insensibilização, abate, processamento, transformação, preparação, acondicionamento e frigorificação, com fluxo adequado à espécie de pescado a ser abatida, dispondo ou não de instalações para o aproveitamento de produtos não comestíveis.

§ 2º Entende-se por Estação Depuradora de Moluscos Bivalves o estabelecimento que possui dependências próprias

para recepção, depuração, embalagem e expedição de moluscos bivalves.

Art. 20 Os estabelecimentos de ovos e derivados:

Parágrafo Único – Entende-se por Estabelecimentos de Ovos Comerciais aquele destinado à recepção, ovoscopia, classificação, acondicionamento, identificação, armazenagem e expedição de ovos em natureza, facultando-se a operação de classificação para os ovos que chegam ao Entrepósito já classificados, acondicionados e identificados, podendo ou não fazer a industrialização, desde que disponha de equipamentos adequados para essa operação.

Art. 21 Estabelecimento de extração e/ou Beneficiamento de produtos das abelhas:

§ 1º Entende-se por Unidade de Extração e/ou Beneficiamento de Produtos das Abelhas o estabelecimento destinado à extração, classificação, beneficiamento, industrialização, acondicionamento, rotulagem, armazenagem e expedição, exclusivamente a granel, dos produtos das abelhas.

I – O estabelecimento poderá industrializar e embalar produtos das abelhas em pequenas embalagens, devendo para isso, dispor de instalações e equipamentos adequados para tal.

§ 2º Permite-se a utilização de Unidade de Extração Móvel de Produtos das Abelhas montada em veículo, provida de equipamentos que atendam às condições higiênico-sanitárias e tecnológicas, operando em locais previamente aprovados pela Inspeção Municipal, que atendam às condições estabelecidas em normas complementares e deverá ser relacionada junto ao SIM.

CAPÍTULO IV

Do Registro e Relacionamento dos Estabelecimentos

Art. 22 Nenhum estabelecimento pode realizar comércio municipal com produtos de origem animal sem estar registrado ou relacionado no cadastro da Coordenação do SIM –

Praça Belarmino José Rodrigues, s/n, Centro, CEP 48.950-000, Uauá – Bahia
E-mail: gabinete.prefeito@uaua.ba.gov.br
CNPJ – 13.698.758/0001-97

Prefeitura Municipal de Uauá



ESTADO DA BAHIA PREFEITURA MUNICIPAL DE UAUÁ GABINETE DO PREFEITO

Municipal.

§ 1º O Título de Registro é o documento emitido pelo Coordenador do SIM ao estabelecimento, depois de cumpridas as exigências previstas no presente Regulamento.

§ 2º O Título de Relacionamento é o documento emitido pelo Coordenador do SIM ao estabelecimento depois de cumpridas as exigências previstas no presente Regulamento.

Art. 23 – Devem ser registrados os seguintes estabelecimentos:

I – Granja Leiteira; Usina de Beneficiamento; Fábrica de Laticínios; Entrepasto de Laticínios.

II – Estabelecimento de abate e industrialização de pequenos animais; Estabelecimento de abate e industrialização de médios e grandes animais; Fábrica de produtos cárneos.

III – Estabelecimento de Abate e Industrialização de Pescado; Estação Depuradora de Moluscos Bivalves.

IV – Estabelecimentos de Ovos Comerciais e Derivados.

V – Unidade de Extração e/ou Beneficiamento de Produtos das Abelhas.

§ 1º A Queijaria quando ligada à Entrepasto de Laticínios deve ser relacionada junto ao Serviço de Inspeção e deve ser registrada quando executar as operações previstas para o Entrepasto de Laticínios.

§ 2º Unidade de Extração de Produtos das Abelhas deve ser relacionada junto ao Serviço de Inspeção Municipal.

Art. 24 O estabelecimento deve ser registrado de acordo com sua atividade industrial e, quando este possuir mais de uma atividade industrial, deve ser acrescentada uma nova classificação à principal.

Art. 25 A existência de varejo na mesma área da indústria implicará no seu registro no órgão competente, independente do registro da indústria no Serviço de Inspeção Municipal e as atividades e os acessos serão totalmente independentes, tolerando-se a comunicação interna do varejo com a indústria apenas se ambas estiverem devidamente registradas em seus órgãos competentes.

Art. 26 Para a solicitação da aprovação de construção de estabelecimentos novos é obrigatório a apresentação dos seguintes documentos:

I – Requerimento simples dirigido ao responsável pelo serviço de inspeção municipal;

II – Licença Ambiental Prévia emitida pelo Órgão Ambiental competente ou estar de acordo com a Resolução do CONAMA nº 385/2006, em caso de estarem dispensados de

Praça Belarmino José Rodrigues, s/n, Centro, CEP 48.950-000, Uauá - Bahia
E-mail: gabinete.prefeito@uaua.ba.gov.br
CNPJ - 13.698.758/0001-97

Praça Praça Belarmino José Rodrigues | S/N | Centro | Uauá-Ba

www.pmuaua.ba.ipmbrasil.org.br

Prefeitura Municipal de Uauá



ESTADO DA BAHIA PREFEITURA MUNICIPAL DE UAUÁ GABINETE DO PREFEITO

apresentar a Licença Ambiental Prévia, deverão apresentar Licença Ambiental Única no momento de iniciar suas atividades.

III – Documento da autoridade sanitária municipal que não se opõem à instalação do estabelecimento.

IV – Apresentação da inscrição estadual, contrato social registrado na junta comercial e cópia do Cadastro Nacional de Pessoas Jurídicas – CNPJ, ou CPF do produtor para empreendimentos individuais, sendo que esses documentos serão dispensados quando apresentarem documentação que comprove legalização fiscal e tributária;

V – Memorial descritivo simplificado dos procedimentos e padrão de higiene a serem adotados;

VIII – Boletim oficial de exame da água de abastecimento, caso não disponha de água tratada, cujas características devem se enquadrar nos padrões microbiológicos e químicos oficiais;

Parágrafo Único - Tratando-se de aprovação de estabelecimento já edificado, será realizada uma inspeção prévia das dependências industriais, bem como da água de abastecimento, redes de esgoto, tratamento de efluentes e situação em relação ao terreno.

Art. 27 O estabelecimento solicitante de aprovação dos projetos não pode dar início às construções sem que as mesmas tenham sido previamente aprovadas pelo Serviço de Inspeção Municipal.

Art. 28 A construção dos estabelecimentos deve obedecer a outras exigências que estejam previstas em legislação municipal, desde que não colidam com as exigências de ordem sanitária ou industrial previstas neste Regulamento ou atos complementares expedidos pela Coordenação do SIM.

Art. 29 Nos estabelecimentos de produtos de origem animal, destinados à alimentação humana, para fins de registro ou relacionamento e funcionamento, exceto para unidade móvel de extração, é obrigatória a apresentação prévia de boletim oficial de análise da água de abastecimento, atendendo os padrões de potabilidade estabelecidos pelo órgão Competente.

§ 1º Nos casos em que o estabelecimento é servido por rede de abastecimento pública ou privada, as análises prévias da água de abastecimento não se fazem necessárias.

§ 2º Onde não for constatada a potabilidade da água, e o caso permitir, mediante autorização do Serviço de Inspeção Municipal, se fará necessário a implementação de equipamento de cloração da água de abastecimento.

Praça Belarmino José Rodrigues, s/n, Centro, CEP 48.950-000, Uauá - Bahia
E-mail: gabinete.prefeito@uaua.ba.gov.br
CNPJ - 13.698.758/0001-97

Prefeitura Municipal de Uauá



ESTADO DA BAHIA PREFEITURA MUNICIPAL DE UAUÁ GABINETE DO PREFEITO

Art. 30 Para a instalação do Serviço de Inspeção Municipal, além das demais exigências fixadas neste Regulamento, o estabelecimento deve apresentar os Programas de Boas Práticas de Fabricação – BPF e de Procedimento Padrão de Higiene Operacional – PPHO, ou programas considerados equivalentes pelo SIM, para serem implementados no estabelecimento em referência.

Art. 31 Finalizadas as construções do projeto industrial aprovado, apresentados os documentos exigidos no presente Regulamento, a Inspeção Municipal deve instruir o processo com laudo final higiênico-sanitário e tecnológico do estabelecimento, sempre que possível acompanhado de registros fotográficos, com parecer conclusivo para registro no Serviço de Inspeção Municipal.

Art. 32 Cumpridas as exigências do presente Regulamento será autorizado o funcionamento do estabelecimento e será instalado o Serviço de Inspeção, concomitantemente deverá ser encaminhada a emissão do Título de Registro no SIM.

Art. 33 Qualquer estabelecimento que interrompa seu funcionamento por período superior a 6 (seis) meses, só poderá reiniciar os trabalhos mediante inspeção prévia de todas as dependências, instalações e equipamentos, respeitada a sazonalidade das atividades industriais.

Parágrafo único – Será cancelado o registro ou relacionamento do estabelecimento que interromper seu funcionamento pelo prazo de 3 (três) anos.

CAPÍTULO IV Das Instalações e Equipamentos

Art. 34 O estabelecimento deverá ser instalado afastado dos limites da via pública, de modo que não atrapalhe a passagem de pedestres ou a circulação de veículos pela via pública.

Parágrafo Único – As dependências dos estabelecimento de médio e grande porte ou que por sua natureza produzam mau cheiro devem estar localizadas distantes de áreas residenciais ou comerciais, permitida apenas a sua construção na zona industrial assim definida pelo Plano Diretor.

Art. 35 Os estabelecimentos de produtos de origem animal devem satisfazer às seguintes condições básicas e comuns, respeitadas as peculiaridades de ordem tecnológica cabíveis:

Praça Belarmino José Rodrigues, s/n, Centro, CEP 48.950-000, Uauá – Bahia
E-mail: gabinete.prefeito@uaua.ba.gov.br
CNPJ – 13.698.758/0001-97

Prefeitura Municipal de Uauá



ESTADO DA BAHIA PREFEITURA MUNICIPAL DE UAUÁ GABINETE DO PREFEITO

- I – Dispor de terreno com área suficiente para construção das instalações industriais e demais dependências, quando necessárias;
- II – As vias de acesso e áreas que se encontram dentro dos limites do terreno do estabelecimento deverão ter uma superfície compactada, ou pavimentada, apta para o trânsito de veículos, com meios que permitam a sua limpeza e o escoamento adequado das águas;
- III – Todas as salas deverão possuir iluminação e ventilação naturais adequadas em todas as dependências, respeitadas as peculiaridades de ordem tecnológica cabíveis;
- IV – A iluminação artificial far-se-á por luz fria, com dispositivo de proteção contra estilhaços ou queda sobre produtos;
- V – Possuir pisos convenientemente impermeabilizados com material adequado, devendo ser construídos de modo a facilitar a higienização, a coleta das águas residuais e sua drenagem para a rede de esgoto;
- VI – As paredes e separações deverão ser revestidas ou impermeabilizadas, com material adequado, devendo ser construídas de modo a facilitar a higienização, com ângulos entre paredes e pisos arredondados e revestidos com o mesmo material de impermeabilização;
- VII – As paredes deverão ser lisas, de cor clara, resistentes e impermeabilizadas, como regra geral, até a altura mínima de dois metros e quando forem azulejadas devem ser rejuntadas com cimento ou massa apropriada, mantendo espaçamento mínimo entre si.
- VIII – As portas de acesso de pessoal e de circulação interna deverão ser do tipo vai-vem ou com dispositivo para se manterem fechadas, com largura mínima de 1,20 m (um metro e vinte centímetros) de fácil abertura, de modo a ficarem livres os corredores e passagens.
- IX – O material empregado na construção das portas deverá ser impermeável, resistente às higienizações e não oxidável;
- X – As janelas deverão ser de caixilhos não oxidáveis, com parapeitos em plano inclinado (chanfrados) e impermeabilizadas (ângulo de 45°), providas de telas milimétricas não oxidáveis à prova de insetos e removíveis, sendo dimensionadas de modo a propiciarem suficiente iluminação e ventilação naturais;
- XI – Possuir forro de material adequado em todas as dependências onde se realizem trabalhos de recebimento, manipulação e preparo de matérias-primas e produtos comestíveis e nas dependências onde não exista forro a superfície interna do telhado deve ser construída de forma a evitar o acúmulo de sujeira, o desprendimento de partículas e

Praça Belarmino José Rodrigues, s/n, Centro, CEP 48.950-000, Uauá - Bahia
E-mail: gabinete.prefeito@uaua.ba.gov.br
CNPJ - 13.698.758/0001-97

Prefeitura Municipal de Uauá



ESTADO DA BAHIA PREFEITURA MUNICIPAL DE UAUÁ GABINETE DO PREFEITO

proporcionar perfeita vedação à entrada de pragas, não sendo recomendável o uso de pintura no forro das dependências onde as carcaças estiverem sendo manipuladas e que ainda não receberam a proteção de embalagem, exceto quando houver a garantia de que a tinta usada é atóxica e que não existe a possibilidade de sua escamação.

XII – O forro será dispensado nos casos em que a cobertura for de estrutura metálica, refratária ao calor solar e proporcionar perfeita vedação à entrada de insetos, pássaros etc, ou quando forem usadas telhas tipo fibro-cimento fixadas diretamente sobre vigas de concreto armado.

XIII – Quando as vigas forem de madeira, estas deverão estar em bom estado de conservação e serem pintadas com tinta óleo ou outro material aprovado pela inspeção.

XIV – O telhado de meia-água é permitido, desde que possa ser mantido o pé direito à altura mínima de 3,00 m para as dependências correspondentes em novas construções, ou mínimo de 2,60 m em casos de construções já existentes, desde que aprovados os projetos junto ao Serviço de Inspeção Municipal, com exceção das salas de abate que deverão obedecer a altura mínima prevista neste Regulamento.

XV – O piso deve ser construído de material impermeável, liso e antiderrapante, resistente a choques, atritos e ataques de ácidos, com declive de 1,5 a 3% (um e meio a três por cento) em direção às canaletas, para a perfeita drenagem.

XVI – Na construção dos pisos poderão ser usados materiais do tipo “gressit”, “korodur”, cerâmica industrial, cimento ou outros materiais, desde que aprovados pela Inspeção.

XVII – Nas câmaras frigoríficas, a inclinação do piso será orientada no sentido das ante câmaras e destas para o exterior, não se permitindo no local, instalações de ralos coletores.

XVIII – Dispor de rede de esgoto adequada em todas as dependências, projetada e construída de forma a facilitar a higienização e que apresente dispositivos e equipamentos a fim de evitar o risco de contaminação industrial e ambiental;

XIX – A rede de esgotos em todas as dependências deve ter dispositivos adequados, que evite refluxo de odores e a entrada de roedores e outros animais, ligados a tubos coletores e este ao sistema geral de escoamento, dotado de canalização e instalações para retenção de gorduras, resíduos e corpos flutuantes, bem como de dispositivos de depuração artificial e dotados de caixas de inspeção.

XX – Os estabelecimentos que adotarem canaletas no piso com a finalidade de facilitar o escoamento das águas residuais, estas poderão ser cobertas com grades ou chapas

Praça Belarmino José Rodrigues, s/n, Centro, CEP 48.950-000, Uauá – Bahia
E-mail: gabinete.prefeito@uaua.ba.gov.br
CNPJ – 13.698.758/0001-97

Prefeitura Municipal de Uauá



ESTADO DA BAHIA PREFEITURA MUNICIPAL DE UAUÁ GABINETE DO PREFEITO

metálicas perfuradas, não sendo permitido qualquer outro material, como pranchões de madeira.

XXI – As canaletas devem medir 0,25 m (vinte e cinco centímetros) de largura e 0,10 (dez centímetros) de profundidade, tomada esta em seus pontos mais rasos e terão fundo côncavo, com declive mínima de 3% (três por cento) em direção aos coletores e suas bordas reforçadas com cantoneiras de ferro.

XXII – Os esgotos de condução de resíduos não comestíveis deverão ser lançados nos condutores principais através de piletas e sifões.

XXIII – A rede de esgoto sanitário, sempre independente da rede de esgoto industrial, também estará sujeita à aprovação da autoridade sanitária competente.

XXIV – Em abatedouros a canaleta de sangria será construída em alvenaria, inteiramente impermeabilizada com reboco de cimento alisado ou outro material adequado, ou coletado em recipientes adequados para tal fim.

XXV – O sangue quando não for terceirizado, será cozido, visto que jamais poderá ser lançado “in natura” nos efluentes da indústria.

XXVI – Não será permitido o retorno das águas servidas, permitindo-se a confluência da rede das águas servidas dos pré-resfriadores para condução de outros resíduos não comestíveis, desde que comprovadamente tais conexões não promovam nenhum inconveniente tecnológico e higiênico sanitário.

XXVII – Dispor de equipamentos e utensílios adequados, de fácil higienização, resistentes à corrosão, não tóxicos e que não permitam o acúmulo de resíduos, sendo que a localização dos equipamentos deverá atender a um bom fluxo operacional evitando a contaminação cruzada.

XXVIII – dispor de dependências, instalações e equipamentos para manipulação de produtos não comestíveis, quando for o caso, devidamente separados dos produtos comestíveis, devendo os utensílios utilizados para produtos não comestíveis ser de uso exclusivo para esta finalidade;

XXIX – Deverá existir barreira sanitária completa em todos os acessos ao interior da indústria constituída de lavador de botas com escova, lavatórios de mãos que não utilizem o fechamento manual e sabão líquido inodoro.

XXX – Dispor de rede de abastecimento de água, com instalações apropriadas para armazenamento e distribuição, suficiente para atender as necessidades do trabalho

Praça Belarmino José Rodrigues, s/n, Centro, CEP 48.950-000, Uauá – Bahia
E-mail: gabinete.prefeito@uaua.ba.gov.br
CNPJ – 13.698.758/0001-97

Prefeitura Municipal de Uauá



ESTADO DA BAHIA PREFEITURA MUNICIPAL DE UAUÁ GABINETE DO PREFEITO

industrial e as dependências sanitárias e, quando for o caso, dispor de instalações para tratamento de água;

XXXI – Dispor de rede diferenciada e identificada para água não potável, quando esta for utilizada para combate de incêndios, refrigeração e outras aplicações que não ofereçam risco de contaminação aos alimentos;

XXXII – Dispor de água fria e, quando necessário de água quente com temperatura mínima de 85°C, em quantidade suficiente em todas as dependências de manipulação e preparo;

XXXIII – A instalação de caldeira, quando necessário, obedecerá as normas específicas quanto à sua localização e sua segurança.

XXXIV – Nas seções onde são manipulados carnes e vísceras deverão dispor de lavatórios de mãos com torneiras acionadas à pedal, joelho ou outro meio que não utilize o fechamento manual, providos de sabão líquido inodoro.

XXXV – Possuir instalação de frio em número e área suficientes, segundo a capacidade e a finalidade do estabelecimento;

XXXVI – Os equipamentos e utensílios, tais como mesas, calhas, carrinhos, caixas, bandejas e outros continentes que recebam produtos comestíveis, serão de superfície lisa, de fácil higienização e sem cantos angulares, de chapa de material inoxidável, permitindo-se o emprego de material plástico apropriado às finalidades, ou ainda outro material que venha a ser aprovado pelo Serviço de Inspeção e, de um modo geral, devem manter-se lisas as superfícies dos equipamentos que estejam ou possam vir a estar em contato com as carnes, incluindo soldaduras e juntas.

XXXVII – Os carros e/ou bandejas para produtos não-comestíveis poderão ser construídos em chapa galvanizada e pintados de cor vermelha com a inscrição “não comestíveis”.

Art. 36 Os estabelecimentos deverão ainda atender aos seguintes requisitos em relação às instalações:

I – As dependências auxiliares, quando forem necessárias, poderão ser construídas em anexo ao prédio da indústria, porém com acesso externo e independente das demais áreas da indústria.

II – Dispor de uma única unidade de sanitário/vestiário para estabelecimento agroindustrial rural de pequeno porte com até 8 trabalhadores, sendo que poderá ser utilizados sanitários já existentes na propriedade, desde que não fiquem a uma distância superior à 40 m (quarenta metros) e o piso entre o sanitário/vestiário e o prédio industrial seja pavimentado,

Praça Belarmino José Rodrigues, s/n, Centro, CEP 48.950-000, Uauá - Bahia
E-mail: gabinete.prefeito@uaua.ba.gov.br
CNPJ - 13.698.758/0001-97

Prefeitura Municipal de Uauá



ESTADO DA BAHIA PREFEITURA MUNICIPAL DE UAUÁ GABINETE DO PREFEITO

e acima de 8 trabalhadores o sanitário e vestiário deverão ser proporcional ao número de pessoal, de acordo com a legislação específica, com acesso indireto à área de processamento, com fluxo interno adequado e independentes para as seções onde são manipulados produtos comestíveis, de acesso fácil, respeitando-se as particularidades de cada seção e em atendimento às BPF.

III – Os sanitários terão sempre à sua saída lavatórios de mãos com torneiras que não utilizem o fechamento manual, providos de sabão líquido inodoro.

IV – Estabelecimentos agroindustriais rural de pequeno porte com até 8 trabalhadores, são dispensados de dispor de refeitório, podendo ser utilizado a casa da propriedade e acima disso, o refeitório será instalado convenientemente, de acordo com a legislação específica, proibindo-se que outras dependências ou áreas dos estabelecimentos sejam usadas para tal finalidade.

V – O sistema de lavagem de uniformes e outras, deve atender aos princípios das boas práticas de higiene, seja em lavanderia própria, terceirizada ou outra forma de lavagem.

Art. 37 Qualquer ampliação, remodelação ou construção no estabelecimento registrado ou relacionado, em suas dependências e instalações, só pode ser feita após aprovação prévia dos projetos pelo Serviço de Inspeção Municipal.

Art. 38 Não será autorizado o funcionamento de estabelecimento de produtos de origem animal, sem que esteja completamente instalado e equipado para a finalidade a que se destine.

Parágrafo Único – As instalações e os equipamentos de que tratam este artigo compreendem as dependências mínimas, equipamentos e utensílios diversos, em face da capacidade de produção de cada estabelecimento, conforme o presente Regulamento.

Art. 39 O estabelecimento poderá trabalhar com mais de um tipo de atividade e produto e de diferentes cadeias produtivas, devendo, para isso, prever os equipamentos de acordo com a necessidade para tal e, no caso de empregar a mesma linha de processamento, deverá ser concluída uma atividade ou tipo de produção para depois iniciar a outra.

Parágrafo Único – O Serviço de Inspeção Municipal pode permitir a utilização dos equipamentos e instalações destinados à fabricação de produtos de origem animal, para o preparo de produtos industrializados que em sua composição principal, não haja produtos de origem animal, mas estes produtos não seguirão as normas previstas neste Regulamento, devendo os mesmos seguir a legislação pertinente.

Praça Belarmino José Rodrigues, s/n, Centro, CEP 48.950-000, Uauá – Bahia
E-mail: gabinete.prefeito@uaua.ba.gov.br
CNPJ – 13.698.758/0001-97

Prefeitura Municipal de Uauá



ESTADO DA BAHIA PREFEITURA MUNICIPAL DE UAUÁ GABINETE DO PREFEITO

CAPÍTULO V Das Condições de Higiene

Art. 40 Os estabelecimentos são responsáveis por assegurar que todas as etapas de fabricação dos produtos de origem animal são realizadas de forma higiênica, a fim de obter produtos inócuos, que atendam aos padrões de qualidade, que não apresentem risco à saúde, à segurança e ao interesse econômico do consumidor.

Parágrafo Único – O controle dos processos de fabricação deve ser desenvolvido e aplicado pelo estabelecimento, o qual deve apresentar os registros sistematizados auditáveis que comprovem o atendimento aos requisitos higiênico-sanitários e tecnológicos estabelecidos no presente Regulamento.

Art. 41 Todas as dependências, equipamentos e utensílios dos estabelecimentos, inclusive reservatórios de água e fábrica e silos de reservatório de gelo, devem ser mantidos em condições de higiene, antes, durante e após a elaboração dos produtos.

§ 1º Durante os procedimentos de higienização nenhuma matéria-prima ou produto deve permanecer nos locais onde está sendo realizada a operação de limpeza;

§ 2º Os produtos utilizados na higienização deverão ser previamente aprovados pelo órgão competente;

Art. 42 Os equipamentos e utensílios devem ser higienizados de modo a evitar a contaminação cruzada entre aqueles utilizados no acondicionamento de produtos comestíveis daqueles utilizados no acondicionamento de produtos não comestíveis.

Art. 43 Os estabelecimentos devem ser mantidos livres de pragas e vetores.

§ 1º O uso de substâncias para o controle de pragas só é permitido nas dependências não destinadas à manipulação ou depósito de produtos comestíveis e mediante conhecimento do Serviço de Inspeção Municipal.

§ 2º É proibida a permanência de cães e gatos e de outros animais domésticos ou não nos estabelecimentos, ainda que mantidos fora da área de produção.

Art. 44 Os funcionários envolvidos de forma direta ou indireta em todas as etapas de produção ficam obrigados a cumprir práticas de higiene pessoal e operacional que preservem a inocuidade dos produtos.

Parágrafo Único – Os funcionários que trabalham em setores em que se manipule material contaminado, ou que exista maior risco de contaminação, devem praticar hábitos higiênicos

Praça Belarmino José Rodrigues, s/n, Centro, CEP 48.950-000, Uauá – Bahia
E-mail: gabinete.prefeito@uaua.ba.gov.br
CNPJ – 13.698.758/0001-97

Prefeitura Municipal de Uauá



ESTADO DA BAHIA PREFEITURA MUNICIPAL DE UAUÁ GABINETE DO PREFEITO

com maior frequência e não circular em áreas de menor risco de contaminação, de forma a evitar a contaminação cruzada.

Art. 45 A embalagem produtos de origem animal deverá obedecer às condições de higiene necessárias à boa conservação do produto, sem colocar em risco a saúde do consumidor, obedecendo às normas estipuladas em legislação pertinente.

Parágrafo Único – Quando a granel, devem ser acondicionado de modo a permitir a manutenção da qualidade e higiene dos produtos.

Art. 46 É proibida em toda a área industrial, a prática de qualquer hábito que possa causar contaminações nos alimentos, tais como comer, fumar, cuspir ou outras práticas anti-higiênicas, bem como a guarda de alimentos, roupas, objetos e materiais estranhos ao ambiente de produção.

Parágrafo Único – Deve ser prevista a separação de áreas ou a definição de fluxo de funcionários dos diferentes setores nas áreas de circulação comuns, de forma a evitar a contaminação cruzada.

Art. 47 Durante todas as etapas de elaboração, desde o recebimento da matéria-prima até a expedição, incluindo o transporte, é proibido utilizar utensílios que pela sua forma ou composição possam comprometer a inocuidade da matéria-prima ou do produto, devendo os mesmos ser mantidos em perfeitas condições de higiene e que impeçam contaminações de qualquer natureza.

Art. 48 Os funcionários que trabalham na indústria de produtos de origem animal devem estar em boas condições de saúde e dispor de atestado fornecido por médico do trabalho ou autoridade sanitária oficial do município.

§ 1º Nos atestados de saúde de funcionários envolvidos na manipulação de produtos deve constar a declaração de que os mesmos estão “aptos a manipular alimentos”.

§ 2º O funcionário envolvido na manipulação de produtos deve ser imediatamente afastado do trabalho sempre que fique comprovada a existência de doenças que possam contaminar os produtos, comprometendo sua inocuidade.

§ 3º Nos casos de afastamento por questões de saúde, o funcionário só poderá retornar às atividades depois de apresentar documento de saúde que ateste sua aptidão a manipular alimentos.

Art. 49 Todo o pessoal que trabalha com produtos comestíveis, desde o recebimento até a expedição, deverá usar uniformes claros, em perfeito estado de higiene e conservação, sendo: calça, jaleco, gorro, boné ou touca e botas.

Praça Belarmino José Rodrigues, s/n, Centro, CEP 48.950-000, Uauá – Bahia
E-mail: gabinete.prefeito@uaua.ba.gov.br
CNPJ – 13.698.758/0001-97

Prefeitura Municipal de Uauá



ESTADO DA BAHIA PREFEITURA MUNICIPAL DE UAUÁ GABINETE DO PREFEITO

§ 1º Quando utilizados protetores impermeáveis, estes deverão ser de plástico transparente ou branco, proibindo-se o uso de lona ou similares.

§ 2º O avental, bem como quaisquer outras peças de uso pessoal, serão guardados em local próprio, sendo proibida a entrada de operários nos sanitários, portando tais aventais.

Art. 50 Câmara frigorífica, ante-câmara e túnel de congelamento, quando houverem, devem ser higienizados regularmente, respeitadas suas particularidades, pelo emprego de substâncias previamente aprovadas pelo órgão competente e conforme a recomendação da Vigilância Sanitária.

Art. 51 Nos estabelecimentos de leite e derivados é obrigatória a rigorosa lavagem e sanitização de vasilhames e dos veículos transportadores de matérias-primas e produtos.

Art. 52 Nos estabelecimentos de produtos das abelhas que recebem matéria-prima em baldes ou tambores, é obrigatória a rigorosa lavagem e sanitização dos vasilhames para sua devolução.

CAPÍTULO VI Das Obrigações dos Estabelecimentos

Art. 53 Ficam os proprietários de estabelecimentos sob Inspeção Municipal obrigados a:

- I – Cumprir todas as exigências que forem pertinentes contidas no presente Regulamento;
- II – Fornecer os dados estatísticos de interesse do Serviço de Inspeção, na forma por ela requerida, alimentando o sistema informatizado do sistema de inspeção, no máximo até o décimo dia útil de cada mês subsequente ao vencido e sempre que for solicitado pelo respectivo serviço de inspeção;
- III – Dar aviso antecipado de 12 (doze) horas, no mínimo, sobre a realização de quaisquer trabalhos sob inspeção permanente, mencionando sua natureza, hora de início e de provável conclusão;
- IV – Dar aviso antecipado de 24 (vinte e quatro) horas no mínimo, nos estabelecimentos sob inspeção periódica, sobre a paralisação ou reinício parcial ou total das atividades industriais, troca ou instalação de equipamentos e expedição de produtos que requeiram certificação sanitária;
- V – Manter locais apropriados para recebimento e guarda de matérias-primas e produtos que necessitem de re-inspeção, bem como para sequestro de carcaças ou partes de carcaça, matérias-primas e produtos suspeitos;

Praça Belarmino José Rodrigues, s/n, Centro, CEP 48.950-000, Uauá – Bahia
E-mail: gabinete.prefeito@uaua.ba.gov.br
CNPJ – 13.698.758/0001-97

Prefeitura Municipal de Uauá



ESTADO DA BAHIA PREFEITURA MUNICIPAL DE UAUÁ GABINETE DO PREFEITO

VI – Fornecer substâncias apropriadas para desnaturação de produtos condenados, quando não haja instalações para sua transformação imediata;

VII – Manter em dia o registro do recebimento de animais, matérias-primas e insumos, especificando procedência e qualidade, produtos fabricados, saída e destino dos mesmos, que deverá estar disponível para consulta do Serviço de Inspeção, a qualquer momento;

VIII – Manter equipe regularmente treinada e habilitada para execução das atividades do estabelecimento;

IX – Garantir o livre acesso de servidores à todas as instalações do estabelecimento para a realização dos trabalhos de inspeção, fiscalização, supervisão, auditoria, colheita de amostras, verificação de documentos ou outros procedimentos de inspeção previstos no presente Regulamento;

X – Realizar imediatamente o recolhimento dos produtos elaborados e eventualmente expostos à venda quando for constatado desvio no controle de processo, que possa incorrer em risco à saúde ou aos interesses do consumidor.

Art. 54 Cancelado o registro ou o relacionamento, os materiais pertencentes ao Governo Municipal, inclusive de natureza científica, os documentos, certificados, lacres e carimbos oficiais serão recolhidos pelo Serviço de Inspeção.

Art. 55 No caso de cancelamento de registro ou relacionamento de estabelecimento, fica o mesmo obrigado a inutilizar a rotulagem existente em estoque, sob supervisão do Serviço de Inspeção.

Art. 56 Os estabelecimentos devem apresentar toda documentação solicitada pelo Serviço de Inspeção, seja ela de natureza contábil, analítica ou registros de controle de recebimento, estoque, produção, comercialização ou quaisquer outros necessários às atividades de fiscalização.

Art. 57 O Serviço de inspeção junto aos estabelecimentos de abate deve, ao final de cada dia de atividade, fornecer aos proprietários dos animais que tenham sido abatidos, laudo onde constem as eventuais enfermidades ou patologias diagnosticadas durante a realização da inspeção sanitária.

§ 1º Os estabelecimentos onde os abates tenham sido efetuados, ficam responsáveis pela entrega, mediante recibo, dos mencionados laudos aos proprietários dos animais, retornando cópias com o recebido para arquivo no Serviço de Inspeção.

§ 2º A notificação mencionada aos proprietários dos animais abatidos não dispensa o Serviço de Inspeção, de encaminhar mapas mensais com os resultados das inspeções

Praça Belarmino José Rodrigues, s/n, Centro, CEP 48.950-000, Uauá - Bahia
E-mail: gabinete.prefeito@uaua.ba.gov.br
CNPJ - 13.698.758/0001-97

Prefeitura Municipal de Uauá



ESTADO DA BAHIA PREFEITURA MUNICIPAL DE UAUÁ GABINETE DO PREFEITO

sanitárias aos órgãos oficiais responsáveis pela sanidade animal.

Art. 58 Todos os estabelecimentos de leite e derivados e de produtos das abelhas e derivados devem registrar diariamente, as entradas, saídas e estoques de matérias-primas e produtos, especificando origem, quantidade, resultados de análises de seleção, controles do processo produtivo e destino.

§ 1º Em estabelecimentos de leite e derivados, quando do recebimento de matéria-prima a granel, devem ser arquivados, para fins de verificação do serviço de inspeção, a etiqueta-lacre e o boletim de análises.

§ 2º Os estabelecimentos de leite, produtos lácteos ou de produtos das abelhas que recebem matérias-primas devem manter atualizado o cadastro desses produtores em sistema de informação adotado pelo Serviço de Inspeção Municipal.

CAPÍTULO VII Da Inspeção Industrial

Seção I Inspeção industrial e sanitária de carnes e derivados

Art. 59 Nos estabelecimentos sob Inspeção Municipal é permitido o abate de bovídeos, equídeos, suídeos, ovinos, caprinos, aves domésticas e lagomorfos, bem como de animais exóticos, animais silvestres e pescado, usados na alimentação humana, desde que atendidas às demais disposições do presente Regulamento e das legislações pertinentes.

§ 1º O abate de diferentes espécies em um mesmo estabelecimento pode ser realizado desde que haja instalações e equipamentos adequados para a finalidade.

§ 2º O abate pode ser realizado desde que seja evidenciada a completa segregação entre as diferentes espécies e seus respectivos produtos durante todas as etapas do processo, respeitadas as particularidades de cada espécie, inclusive quanto a higienização das instalações e equipamentos.

Inspeção Ante Mortem

Art. 60 A entrada de animais em qualquer dependência do estabelecimento deve ser feita com prévio conhecimento do Serviço de Inspeção.

§ 1º Por ocasião da chegada de animais, a Inspeção deve verificar os documentos de

Praça Belarmino José Rodrigues, s/n, Centro, CEP 48.950-000, Uauá - Bahia
E-mail: gabinete.prefeito@uaua.ba.gov.br
CNPJ - 13.698.758/0001-97

Prefeitura Municipal de Uauá



ESTADO DA BAHIA PREFEITURA MUNICIPAL DE UAUÁ GABINETE DO PREFEITO

procedência e julgar as condições físicas e sanitárias de cada lote, registrando em documento específico.

§ 2º Qualquer caso suspeito implica no exame clínico dos animais envolvidos, procedendo-se, quando necessário, ao isolamento de todo o lote e aplicando-se ações de sanidade animal que cada caso exigir.

§ 3º Quando da recepção de animais fora do horário normal de funcionamento ou na ausência de funcionário da Inspeção, desde que documentados e identificados, estes devem ser desembarcados e alojados em instalações apropriadas e exclusivas, onde aguardarão avaliação pela Inspeção.

I – Os animais que chegarem em veículos transportadores lacrados por determinações sanitárias, só podem ser desembarcados na presença da Inspeção.

Art. 61 Quando houver suspeita de doenças infecto-contagiosas de notificação imediata determinada pelo setor competente pela sanidade animal, além das medidas já estabelecidas, cabe à Inspeção proceder como se segue:

I – Notificar ao setor competente pela sanidade animal;

II – Isolar os animais suspeitos e manter o lote sob observação enquanto se aguarda definição das medidas epidemio lógicas de sanidade animal a serem adotadas; e

III – Determinar a imediata desinfecção dos locais, equipamentos e utensílios que possam ter tido contato com resíduos dos animais ou qualquer outro material que possa ter sido contaminado, atendendo as recomendações estabelecidas pelo setor competente.

Art. 62 Nos casos em que no ato da inspeção *ante mortem* os animais sejam suspeitos de zoonoses, enfermidades infecto-contagiosas ou tenham apresentado reação inconclusiva ou positiva em testes diagnósticos para essas enfermidades, o abate deve ser realizado em separado dos demais animais, adotando-se as medidas profiláticas cabíveis.

Parágrafo Único – No caso de suspeita de outras doenças não previstas no presente Regulamento, o abate deve ser realizado também em separado, para melhor estudo das lesões e verificações complementares.

Art. 63 Os estabelecimentos são obrigados a adotar medidas para evitar maus tratos aos animais, aplicando ações que visam à proteção e bem-estar animal, desde o embarque na propriedade de origem até o momento do abate.

Art. 64 É proibido o abate de animais que não tenham permanecido em descanso, jejum e dieta hídrica, respeitadas as particularidades de cada espécie.

Praça Belarmino José Rodrigues, s/n, Centro, CEP 48.950-000, Uauá - Bahia
E-mail: gabinete.prefeito@uaua.ba.gov.br
CNPJ - 13.698.758/0001-97

Prefeitura Municipal de Uauá



ESTADO DA BAHIA PREFEITURA MUNICIPAL DE UAUÁ GABINETE DO PREFEITO

Parágrafo Único – O descanso, jejum e dieta hídrica dos animais devem atender às normas complementares.

Art. 65 Além do exame por ocasião da chegada ao estabelecimento, os lotes de animais devem ser ainda examinados momentos antes do abate.

§ 1º Este exame deve ser realizado preferencialmente pelo mesmo inspetor encarregado pela inspeção *post mortem*.

§ 2º Qualquer caso suspeito implica no exame clínico do animal ou animais, procedendo-se de acordo com as medidas estabelecidas no presente Regulamento e normas complementares.

Art. 66 Nenhum animal ou lote pode ser abatido sem autorização da Inspeção.

Art. 67 Deve ser evitado, a critério da Inspeção, o abate de:

I – Fêmeas em estado de gestação;

II – Aves que apresentem repleção do trato gastrointestinal.

Art. 68 As fêmeas em gestação ou de parto recente, não portadoras de doença infectocontagiosa, podem ser retiradas do estabelecimento, para melhor aproveitamento.

Parágrafo Único – As fêmeas com sinais de parto recente ou aborto só podem ser abatidas no mínimo 10 (dez) dias depois do parto, desde que não sejam portadoras de doença infecto-contagiosa, caso em que são julgadas de acordo com o presente Regulamento.

Art. 69 Animais com sinais clínicos de paralisia decorrente de alterações metabólicas ou patológicas devem ser destinados ao abate de emergência.

Parágrafo Único – No caso de paralisia decorrente de alterações metabólicas é permitido retirar os animais para tratamento.

Art. 70 É proibido o abate de suídeos não castrados ou de animais que mostrem sinais de castração recente.

Parágrafo Único – É permitido o abate de animais castrados por métodos não cirúrgicos, desde que o processo seja aprovado pelo setor competente.

Art. 71 Quando no exame *ante mortem* forem constatados casos isolados de doenças não contagiosas, que pelo presente Regulamento permitam o aproveitamento condicional ou impliquem na condenação total do animal, o mesmo deve ser abatido ao final do abate ou em instalações próprias para este fim.

Art. 72 Os animais de abate que apresentam alterações de temperatura, hipotermia ou hipertermia, podem ser condenados levando-se em consideração as condições climáticas,

Praça Belarmino José Rodrigues, s/n, Centro, CEP 48.950-000, Uauá - Bahia
E-mail: gabinete.prefeito@uaua.ba.gov.br
CNPJ - 13.698.758/0001-97

Prefeitura Municipal de Uauá



ESTADO DA BAHIA PREFEITURA MUNICIPAL DE UAUÁ GABINETE DO PREFEITO

de transporte e os demais sinais clínicos apresentados, a critério da Inspeção.

Parágrafo Único – O presente artigo não se aplica às espécies de abate em que não é realizada a termometria.

Art. 73 A existência de animais mortos ou impossibilitados de locomoção, em veículos transportadores, nas instalações para recepção e acomodação de animais ou em qualquer dependência do estabelecimento, deve ser imediatamente levada ao conhecimento da Inspeção, para providenciar o sacrifício ou necropsia, bem como determinar as medidas que se façam necessárias.

Parágrafo Único – As necropsias devem ser realizadas em local específico.

Art. 74 Quando a Inspeção autorizar o transporte de animais mortos ou agonizantes para a Necropsia deve ser utilizado veículo ou continente especial, apropriado, impermeável e que permita desinfecção logo após seu uso.

§ 1º No caso de animais mortos com suspeita de doença infecto-contagiosa deve ser feito o tamponamento das aberturas naturais do animal antes do transporte, de modo a ser evitada a disseminação das secreções e excreções.

§ 2º Confirmada a suspeita, o animal morto deve ser incinerado ou auto-clavado em equipamento próprio, público ou privado que permita a destruição do agente.

I – As aves necropsiadas podem ser encaminhadas ao setor ou estabelecimento que processa produtos não comestíveis.

§ 3º Concluídos os trabalhos de necropsias, o veículo ou continente utilizado no transporte, o piso da dependência e todos os equipamentos e utensílios que entraram em contato com o animal devem ser lavados e desinfetados.

Art. 75 A Inspeção levará ao conhecimento do setor competente pela sanidade animal o resultado das necropsias que evidenciarem doenças infecto-contagiosas, remetendo, quando necessário, material para diagnóstico aos laboratórios oficiais ou credenciados, conforme recomendações do setor em questão.

Art. 76 O lote de animais no qual se verifique qualquer caso de morte natural só deve ser abatido depois do resultado da necropsia, respeitadas as particularidades das diferentes espécies de abate.

Parágrafo Único – Considerando-se as particularidades de cada espécie, deve ser realizada a necropsia sempre que a mortalidade registrada no lote de animais, até o momento do abate, for considerada superior àquela estabelecida nas normas

Praça Belarmino José Rodrigues, s/n, Centro, CEP 48.950-000, Uauá – Bahia
E-mail: gabinete.prefeito@uaua.ba.gov.br
CNPJ – 13.698.758/0001-97

Prefeitura Municipal de Uauá



ESTADO DA BAHIA PREFEITURA MUNICIPAL DE UAUÁ GABINETE DO PREFEITO

complementares ou quando houver suspeita clínica de enfermidades, a critério da Inspeção.

Art. 77 A inspeção de pescado abrange os procedimentos de depuração, insensibilização, sangria, abate e transporte de peixes de cultivo, realizados em propriedade rural, fazenda de cultivo ou equivalente, considerando os preceitos de bem-estar animal e risco mínimo de veiculação e disseminação de doenças, e, ainda outros procedimentos equivalentes aos aplicados para as demais espécies animais de abate, definidos no presente Regulamento e em normas complementares.

Art. 78 O estabelecimento é obrigado a fornecer, previamente ao abate, a documentação necessária para a verificação pelo serviço de inspeção das condições sanitárias do lote e programação de abate, constando dados referentes à rastreabilidade, número de animais ingressos no estabelecimento, procedência, espécie, sexo, idade, meio de transporte, hora de chegada e demais exigências previstas em legislação específica.

Processo de Abate de Animais

Art. 79 Matança de emergência é o abate dos animais que chegam ao estabelecimento em precárias condições de saúde, impossibilitados de atingirem a dependência de abate por seus próprios meios, bem como dos que foram excluídos do abate normal, após exame *ante mortem*.

Parágrafo Único – Devem ser abatidos de emergência animais doentes, que apresentem sinais de doenças infectocontagiosas de notificação imediata, agonizantes, contundidos, com fraturas, hemorragia, hipotermia ou hipertermia, impossibilitados de locomoção, com sinais clínicos neurológicos e outros estados, a critério da Inspeção.

Art. 80 Nos casos de dúvida no diagnóstico de processo septicêmico, a Inspeção realizará colheita de material para exame bacteriológico, principalmente quando houver inflamação dos intestinos, úbere, útero, articulações, pulmões, pleura, peritônio ou lesões supuradas e gangrenosas.

Parágrafo Único – Quando se tratar de animais com sinais clínicos neurológicos, a Inspeção poderá realizar colheita de material para envio a laboratórios oficiais ou credenciados para diagnóstico, atendendo ao disposto em normas complementares.

Art. 81 É proibida a matança de emergência na ausência de funcionário da Inspeção.

Praça Belarmino José Rodrigues, s/n, Centro, CEP 48.950-000, Uauá - Bahia
E-mail: gabinete.prefeito@uaua.ba.gov.br
CNPJ - 13.698.758/0001-97

Prefeitura Municipal de Uauá



ESTADO DA BAHIA PREFEITURA MUNICIPAL DE UAUÁ GABINETE DO PREFEITO

Art. 82 São considerados impróprios para consumo humano os animais que, abatidos de emergência, se enquadrem nos casos de condenação previstos no presente Regulamento ou a critério da Inspeção.

Art. 83 As carcaças de animais abatidos de emergência que não foram condenadas podem ser destinadas ao aproveitamento condicional ou, não havendo qualquer comprometimento sanitário, liberadas, conforme previsto no presente Regulamento, a critério da Inspeção.

Art. 84 Animais que tenham morte acidental nas dependências do estabelecimento, desde que imediatamente sangrados, podem ser aproveitados, a critério da Inspeção.

Parágrafo Único – Nesses casos, a Inspeção deve avaliar a quantidade de sangue retida na musculatura, fenômenos congestivos das vísceras, sobretudo fígado, rins, baço e do tecido subcutâneo, verificar se a face interna da pele está ressecada, avaliando ainda a presença de congestão hipostática, se a ferida de sangria tem ou não suas bordas infiltradas de sangue, a coloração da parede abdominal e odor no momento da evisceração, além de outros sinais e informações que obtenha, para julgar se a sangria e a evisceração foram ou não realizadas a tempo.

Art. 85 Só é permitido o abate humanitário de animais, utilizando-se prévia insensibilização baseada em princípios científicos, seguida de imediata sangria.

§ 1º Os métodos empregados para cada espécie animal devem ser aprovados pelo Serviço de Inspeção Municipal, cujas especificações e procedimentos devem ser disciplinados em normas complementares.

§ 2º É facultado o abate de animais de acordo com preceitos religiosos quando destinados total ou parcialmente ao consumo por comunidade religiosa que os requeira.

I – Os estabelecimentos autorizados a realizar abate de animais para atender preceitos religiosos deverão dispor de instalações, equipamentos e utensílios adequados a esta finalidade e as operações deverão ser executadas em consonância com o disposto no presente Regulamento.

Art. 86 Antes de chegar à dependência de abate, os animais devem passar por banho de aspersão com água suficiente para promover a limpeza e remoção de sujidades, conforme normas complementares.

Parágrafo Único – O banho de aspersão pode ser dispensado atendendo às particularidades de cada espécie.

Art. 87 A sangria deve ser a mais completa possível e realizada com o animal suspenso pelos membros posteriores ou por outro método aprovado pelo SIM.

Praça Belarmino José Rodrigues, s/n, Centro, CEP 48.950-000, Uauá – Bahia
E-mail: gabinete.prefeito@uaua.ba.gov.br
CNPJ – 13.698.758/0001-97

Prefeitura Municipal de Uauá



ESTADO DA BAHIA PREFEITURA MUNICIPAL DE UAUÁ GABINETE DO PREFEITO

Parágrafo Único – Nenhuma manipulação pode ser iniciada antes que o sangue tenha escoado o máximo possível, respeitando o período mínimo previsto em normas complementares.

Art. 88 As aves podem ser depenadas por quaisquer dos seguintes processos:

I – A seco;

II – Após escaldagem em água previamente aquecida e com renovação; ou

III – Outro processo autorizado pelo SIM.

Parágrafo Único – A depenagem pode ser seguida ou não de imersão em substâncias adesivas.

Art. 89 É obrigatória a depilação completa de toda a carcaça de suídeos pela prévia escaldagem em água quente ou processo similar aprovado pelo SIM, sempre que for entregue ao consumo com pele.

§ 1º A operação depilatória pode ser completada manualmente ou por meio de equipamento apropriado e as carcaças devem ser lavadas após a execução do referido processo.

§ 2º É proibido o chamuscamento de suídeos sem escaldagem e depilação prévias.

§ 3º Pode ser autorizado o emprego de coadjuvantes de tecnologia na água de escaldagem, a juízo do SIM.

Art. 90 A Inspeção pode determinar a interrupção do abate ou a redução na velocidade de abate aprovada, sempre que julgar necessário, até que sejam sanadas as deficiências observadas.

Art. 91 A evisceração deve ser realizada em local que permita pronto exame das vísceras, de forma que não ocorram contaminações.

§ 1º A evisceração não deve ser retardada.

§ 2º Caso ocorra retardamento da evisceração, as carcaças e vísceras serão julgadas a critério da Inspeção, de acordo com o disposto em normas complementares.

§ 3º A Inspeção deve aplicar as medidas preconizadas neste regulamento, no caso de contaminação das carcaças no momento da evisceração.

Art. 92 Quando se tratar de partes de carcaças destinadas ao consumo humano, estas devem manter correspondência com a carcaça ou grupo de carcaças e suas vísceras e não podem ser aproveitadas ou condenadas antes da avaliação da Inspeção.

§ 1º A cabeça, antes de removida do corpo do animal, deve ser marcada para permitir identificação com a respectiva carcaça e suas vísceras, respeitando-se as particularidades

Praça Belarmino José Rodrigues, s/n, Centro, CEP 48.950-000, Uauá - Bahia
E-mail: gabinete.prefeito@uaua.ba.gov.br
CNPJ - 13.698.758/0001-97

Prefeitura Municipal de Uauá



ESTADO DA BAHIA PREFEITURA MUNICIPAL DE UAUÁ GABINETE DO PREFEITO

de cada espécie.

§ 2º É de responsabilidade do estabelecimento a manutenção da correlação entre carcaça e vísceras e o sincronismo entre estas nas linhas de inspeção.

Art. 93 É permitida a insuflação como método auxiliar no processo tecnológico da esfolação e desossa das espécies de abate, desde que previamente aprovada pelo SIM.

§ 1º O ar utilizado na insuflação deve ser submetido a um processo de purificação de forma que garanta a sua qualidade física, química e microbiológica final, devendo ser monitorado regularmente por meio de análises laboratoriais.

§ 2º É permitida a insuflação dos pulmões para atender às exigências de abate segundo princípios religiosos.

Art. 94 As carcaças ou partes de carcaças, quando submetidas a processo de resfriamento pelo ar, devem ser penduradas em câmaras específicas e dispostas de modo que haja suficiente espaço entre cada peça, e entre elas e as paredes, colunas e pisos.

Parágrafo Único – É proibido depositar carcaças e produtos diretamente sobre o piso.

Art. 95 É proibido recolher novamente às câmaras, sem conhecimento e avaliação da Inspeção, produtos e matérias-primas delas retirados e que permaneceram em condições inadequadas de temperatura, podendo, desta forma, acarretar perdas de suas características originais de conservação.

Art. 96 A Inspeção deve verificar o cumprimento dos procedimentos de desinfecção de dependências e equipamentos na ocorrência de doenças infecto-contagiosas, no sentido de evitar contaminações cruzadas.

Inspeção Post Mortem – Aspectos gerais

Art. 97 A inspeção *post mortem* consiste no exame da carcaça, partes da carcaça, cavidades, órgãos, vísceras, tecidos e linfonodos, realizada por visualização, palpação, olfação e incisão, quando necessário, e demais procedimentos definidos em normas complementares, específicas para cada espécie animal.

Art. 98 Todos os órgãos, vísceras e partes de carcaça devem ser examinados na dependência de abate, imediatamente depois de removidos das carcaças, assegurada sempre a correspondência entre eles.

Art. 99 Toda carcaça, partes de carcaça e órgãos com lesões ou anormalidades que possam torná-los impróprios para o consumo devem ser assinalados pela Inspeção e

Praça Belarmino José Rodrigues, s/n, Centro, CEP 48.950-000, Uauá - Bahia
E-mail: gabinete.prefeito@uaua.ba.gov.br
CNPJ - 13.698.758/0001-97

Prefeitura Municipal de Uauá



ESTADO DA BAHIA PREFEITURA MUNICIPAL DE UAUÁ GABINETE DO PREFEITO

julgados após exame completo.

§ 1º Tais carcaças, partes de carcaça e órgãos não podem ser subdivididos ou removidos para outro local, sem autorização expressa da Inspeção.

§ 2º Quando se tratar de doenças infecto-contagiosas, o destino dado aos órgãos não deve ser diferente do que aquele dado à respectiva carcaça.

§ 3º As carcaças, partes de carcaças, ou órgãos condenados ficam sequestrados pela Inspeção e são conduzidos ao destino adequado por meio de recipientes apropriados, carrinhos especiais ou outros e identificados para este fim.

§ 4º Todo material condenado deve ser desnaturado ou sequestrado pela Inspeção quando não possa ser processado no dia do abate ou nos casos em que forem transportados para transformação em outro estabelecimento.

Art. 100 As carcaças julgadas em condições de consumo devem ser marcadas com carimbos, sob supervisão da Inspeção.

Parágrafo Único – Pode ser dispensado o uso de carimbo em aves, lagomorfos e pescados, respeitadas as particularidades de cada espécie.

Art. 101 O Serviço de Inspeção nos estabelecimentos de abate deve disponibilizar aos proprietários dos animais que tenham sido abatidos, laudo em que constem as eventuais enfermidades ou patologias diagnosticadas durante a realização da inspeção sanitária.

§ 1º Os estabelecimentos onde os abates tenham sido efetuados ficam responsáveis pela entrega, mediante recibo, dos mencionados laudos aos proprietários dos animais, retornando cópias acusando o recebimento para arquivo na Inspeção local.

§ 2º A notificação mencionada aos proprietários dos animais abatidos não dispensa o Serviço de Inspeção de fornecer os resultados das inspeções sanitárias aos órgãos oficiais responsáveis pela sanidade animal.

Art. 102 É proibida a remoção, raspagem ou qualquer prática que possa mascarar lesões das carcaças ou órgãos antes do exame da Inspeção.

Art. 103 Após a divisão da carcaça em duas metades ao longo da coluna vertebral, a Inspeção deve examinar visualmente as faces medial e lateral das meias-carcaças, com ênfase na observação da pele, serosa abdominal e torácica, superfícies ósseas expostas, linfonodos superficiais e a medula espinhal, respeitadas as particularidades de cada espécie.

Art. 104 Durante os procedimentos de inspeção *ante e post mortem*, o julgamento dos casos não previstos no presente Regulamento fica a critério da Inspeção, que deve

Praça Belarmino José Rodrigues, s/n, Centro, CEP 48.950-000, Uauá - Bahia
E-mail: gabinete.prefeito@uaua.ba.gov.br
CNPJ - 13.698.758/0001-97

Prefeitura Municipal de Uauá



ESTADO DA BAHIA PREFEITURA MUNICIPAL DE UAUÁ GABINETE DO PREFEITO

direcionar suas ações principalmente para a preservação da inocuidade do produto, da saúde pública e da sanidade animal.

Parágrafo Único – Quando houver dúvida sobre o diagnóstico a ser firmado, deve ser colhido material e encaminhado para exame laboratorial.

Art. 105 Devem ser condenadas as carcaças, partes de carcaça e órgãos que apresentem abscessos múltiplos ou disseminados com repercussão no estado geral da carcaça.

I – Devem ser condenadas carcaças, partes de carcaça ou órgãos que sejam contaminadas acidentalmente com material purulento;

II – Devem ser condenadas as carcaças com alterações gerais como caquexia, anemia ou icterícia decorrentes de processo purulento;

III – Devem ser destinadas a tratamento pelo calor, a critério da Inspeção, as carcaças que apresentem abscessos múltiplos em vários órgãos ou partes da carcaça, sem repercussão no estado geral desta, depois de removidas e condenadas as áreas atingidas;

IV – Podem ser liberadas as carcaças que apresentem abscessos múltiplos, em um único órgão ou parte da carcaça, com exceção dos pulmões, sem repercussão nos linfonodos ou no estado geral da carcaça, depois de removidas e condenadas as áreas atingidas;

V – Podem ser liberadas as carcaças que apresentem abscessos localizados, depois de removidos e condenados os órgãos e as áreas atingidas.

Art. 106 Devem ser condenadas as carcaças que apresentem lesões generalizadas de actinomicose ou actinobacilose ou lesões localizadas nos locais de eleição com repercussão no estado geral da carcaça.

I – Quando as lesões são localizadas, comprometendo os pulmões, mas sem repercussão no estado geral da carcaça, permite-se o aproveitamento condicional desta para esterilização pelo calor, depois de condenados os órgãos lesados;

II – Quando a lesão é discreta e limitada à língua, comprometendo ou não os linfonodos correspondentes, a cabeça pode ser aproveitada para esterilização pelo calor, depois da remoção e condenação da língua e seus linfonodos;

III – Quando as lesões são localizadas, sem comprometimento dos linfonodos e outros órgãos, e a carcaça encontra-se em boas condições de nutrição, esta pode ser liberada para o consumo, depois de removidas e condenadas as áreas atingidas;

IV – Que vem ser condenadas as cabeças com lesões de actinomicose, exceto quando a lesão óssea for discreta e estritamente localizada, sem supuração ou trajetos fistulosos.

Praça Belarmino José Rodrigues, s/n, Centro, CEP 48.950-000, Uauá – Bahia
E-mail: gabinete.prefeito@uaua.ba.gov.br
CNPJ – 13.698.758/0001-97

Prefeitura Municipal de Uauá



ESTADO DA BAHIA PREFEITURA MUNICIPAL DE UAUÁ GABINETE DO PREFEITO

Art. 107 Deve ser condenada a carcaça de animais acometidos de afecções extensas do tecido pulmonar, em processo agudo ou crônico, purulento, necrótico, gangrenoso, fibrinoso, associado ou não com outras complicações e com repercussão no estado geral da carcaça.

§ 1º A carcaça de animais acometidos de afecções pulmonares ou pleurais em processo agudo ou em fase de resolução, abrangendo o tecido pulmonar, com exsudato e com repercussão na cadeia linfática regional, porém sem repercussão no estado geral da carcaça, deve ser destinada ao tratamento pelo calor, a critério da Inspeção.

§ 2º Nos casos de aderências pleurais sem qualquer tipo de exsudato, resultantes de processos patológicos resolvidos e sem repercussão na cadeia linfática regional, a carcaça pode ser liberada para o consumo, após a remoção das áreas afetadas.

§ 3º Os pulmões que apresentem lesões patológicas de origem inflamatória, infecciosa, parasitária, traumática ou pré-agônica devem ser condenados, sem prejuízo do exame das características gerais da carcaça.

Art. 108 Devem ser condenadas as carcaças de animais que apresentem septicemia, piemia, toxemia ou viremia, cujo consumo possa causar toxinfecção, infecção ou intoxicação alimentar.

Art. 109 Animais que tiverem reagido positivamente a testes diagnósticos para brucelose devem ser abatidos separadamente e suas carcaças, órgãos e vísceras devem ser encaminhados de acordo com avaliação da inspeção.

§ 1º Devem ser condenadas as carcaças de animais sorologicamente positivos, quando em estado febril no exame *ante mortem*.

§ 2º Devem ser destinadas ao tratamento pelo calor, a critério da Inspeção, as carcaças que apresentem lesões localizadas, depois de removidas e condenadas as áreas atingidas.

§ 3º Devem ser condenados o úbere, o trato genital e o sangue de animais que tenham apresentado reação positiva a teste diagnóstico, mesmo na ausência de lesões indicativas de brucelose.

Art. 110 Devem ser condenadas as carcaças, órgãos e vísceras de animais em estado de caquexia.

Art. 111 Devem ser condenadas as carcaças portadoras de carbúnculo hemático, inclusive peles, chifres, cascos, pêlos, órgãos, vísceras, conteúdo intestinal, sangue e gordura, impondo-se a imediata execução das seguintes medidas:

Praça Belarmino José Rodrigues, s/n, Centro, CEP 48.950-000, Uauá - Bahia
E-mail: gabinete.prefeito@uaua.ba.gov.br
CNPJ - 13.698.758/0001-97

Prefeitura Municipal de Uauá



ESTADO DA BAHIA PREFEITURA MUNICIPAL DE UAUÁ GABINETE DO PREFEITO

I – Não podem ser evisceradas as carcaças de animais com suspeita de carbúnculo hemático;

II – Quando o reconhecimento ocorrer depois da evisceração, impõe-se imediatamente a desinfecção de todos os locais que possam ter tido contato com resíduos do animal, tais como áreas de sangria, pisos, paredes, plataformas, facas, serras, ganchos, equipamentos em geral, bem como o uniforme dos funcionários e qualquer outro material que possa ter sido contaminado;

III – Uma vez constatada a presença de carbúnculo, o abate deve ser interrompido e imediatamente iniciada a desinfecção;

IV – Recomenda-se para desinfecção o emprego de uma solução de hidróxido de sódio a 5% (cinco por cento), hipoclorito de sódio a 1% (um por cento) ou outro produto com eficácia comprovada;

V – Devem ser tomadas as precauções necessárias junto aos funcionários que entraram em contato com o material carbunculoso, aplicando-se as regras de higiene e desinfecção pessoal com produtos de eficácia comprovada, devendo ser encaminhados ao serviço médico como medida de precaução;

VI – Todas as carcaças e partes de carcaças, inclusive pele, cascos, chifres, órgãos, vísceras e seu conteúdo, que entraram em contato com animais ou material infeccioso, devem ser condenados;

VII – A água do tanque de escaldagem de suínos por onde tenha passado animal carbunculoso deve ser desinfetada e imediatamente removida para o esgoto.

Art. 112 Devem ser imediatamente condenadas as carcaças, órgãos e vísceras de animais acometidos de Carbúnculo sintomático.

Art. 113 Devem ser condenadas as carcaças de animais que apresentem alterações musculares acentuadas e difusas, bem como quando exista degenerescência do miocárdio, fígado, rins ou reação do sistema linfático, acompanhado de alterações musculares.

§ 1º Podem ser destinadas à salga, tratamento pelo calor ou condenação total, a critério da Inspeção, as carcaças com alterações por estresse ou fadiga dos animais.

§ 2º Devem ser condenadas as carcaças cujas carnes se apresentem flácidas, edematosas, de coloração pálida, sanguinolenta e com exsudação e sejam provenientes de animais que tenham sido abatidos quando em estado febril.

Praça Belarmino José Rodrigues, s/n, Centro, CEP 48.950-000, Uauá - Bahia
E-mail: gabinete.prefeito@uaua.ba.gov.br
CNPJ - 13.698.758/0001-97

Prefeitura Municipal de Uauá



ESTADO DA BAHIA PREFEITURA MUNICIPAL DE UAUÁ GABINETE DO PREFEITO

Art. 114 Devem ser condenadas as carcaças, partes de carcaças, órgãos e vísceras com aspecto repugnante, congestas, com coloração anormal ou com degenerações.

Parágrafo Único – São também condenadas as carcaças em processo putrefativo, que exalem odores medicamentosos, urinários, sexuais, excrementícios ou outros considerados anormais.

Art. 115 Devem ser condenadas as carcaças, órgãos e vísceras sanguinolentos ou hemorrágicos, uma vez que a alteração seja consequência de doenças ou afecções de caráter sistêmico.

Parágrafo Único – Devem ser condenadas ou destinadas ao tratamento pelo calor, a critério da Inspeção Municipal, as carcaças, órgãos e vísceras de animais mal sangrados.

Art. 116 Devem ser condenados os fígados com cirrose atrófica ou hipertrófica.

Parágrafo Único – Podem ser liberadas as carcaças, desde que não haja comprometimento das mesmas.

Art. 117 Devem ser condenados os órgãos com alterações como congestão, infartos, degeneração gordurosa, angiectasia, hemorragias ou coloração anormal, relacionados ou não a processos patológicos sistêmicos.

Art. 118 As carcaças, partes de carcaça ou órgãos que apresentem área extensa de contaminação por conteúdo gastrointestinal, urina, leite, bile, pus ou outra contaminação de qualquer natureza, devem ser condenadas quando não for possível a remoção completa da área contaminada.

§ 1º Nos casos em que não seja possível delimitar perfeitamente as áreas contaminadas, mesmo após a sua remoção, as carcaças, suas partes ou órgãos devem ser destinadas à esterilização pelo calor.

§ 2º Quando for possível a remoção completa das áreas contaminadas, as carcaças, partes de carcaça ou órgão podem ser liberadas.

§ 3º No caso de aves e lagomorfos, devem ser condenados os cortes que entrarem em contato com o piso e materiais estranhos em qualquer fase do processo.

Art. 119 Devem ser condenadas as carcaças de animais que apresentem contusão generalizada ou múltiplas fraturas.

§ 1º Devem ser destinadas ao tratamento pelo calor as carcaças que apresentarem lesões extensas, mas sem o comprometimento de toda a carcaça, depois de removidas e condenadas as áreas atingidas.

Praça Belarmino José Rodrigues, s/n, Centro, CEP 48.950-000, Uauá - Bahia
E-mail: gabinete.prefeito@uaua.ba.gov.br
CNPJ - 13.698.758/0001-97

Prefeitura Municipal de Uauá



ESTADO DA BAHIA PREFEITURA MUNICIPAL DE UAUÁ GABINETE DO PREFEITO

§ 2º Podem ser liberadas as carcaças que apresentem contusão, fratura ou luxação localizada, depois de removidas e condenadas as áreas atingidas.

Art. 120 Devem ser condenadas as carcaças que no exame *post mortem* apresentem edema generalizado.

Parágrafo Único – Nos casos discretos e localizados devem ser removidas e condenadas as partes das carcaças e órgãos que apresentem infiltrações edematosas.

Art. 121 Devem ser condenadas as carcaças de animais parasitados por *Oesophagostomum sp*, quando houver caquexia.

Parágrafo Único – Podem ser liberados os intestinos ou partes dos intestinos que apresentem nódulos em pequeno número.

Art. 122 Em caso de Euritrematose, devem ser condenados os pâncreas infectados por parasitas do gênero *Eurytrema*.

Art. 123 Devem ser condenadas as carcaças, órgãos e vísceras de animais parasitados por *Fasciola hepatica*, quando houver caquexia ou icterícia.

Art. 124 É proibido o emprego de carne de fetos na elaboração de produtos cárneos.

Art. 125 Devem ser condenadas as línguas que apresentem glossite.

Art. 126 Devem ser condenadas as carcaças, órgãos e vísceras de animais que apresentem cisto hidático, quando houver caquexia.

Parágrafo Único – Podem ser liberados órgãos e vísceras que apresentem lesões periféricas, calcificadas e circunscritas, depois de removidas e condenadas as áreas atingidas.

Art. 127 Devem ser condenadas as carcaças, órgãos e vísceras de animais que apresentem icterícia.

Parágrafo Único – Podem ser liberadas as carcaças de animais que apresentem gordura de cor amarela decorrente de fatores nutricionais ou características raciais.

Art. 128 Devem ser condenadas as carcaças provenientes de animais sacrificados após a ingestão acidental de produtos tóxicos ou em virtude de tratamento por substância medicamentosa.

Art. 129 Em caso de Lesões cardíacas, devem ser condenados os corações com lesões de miocardite, endocardite e pericardite.

§ 1º Devem ser condenadas ou destinadas ao tratamento pelo calor, a critério da Inspeção, as carcaças de animais com lesões cardíacas, sempre que houver repercussão no seu estado geral.

Praça Belarmino José Rodrigues, s/n, Centro, CEP 48.950-000, Uauá - Bahia
E-mail: gabinete.prefeito@uaua.ba.gov.br
CNPJ - 13.698.758/0001-97

Prefeitura Municipal de Uauá



ESTADO DA BAHIA PREFEITURA MUNICIPAL DE UAUÁ GABINETE DO PREFEITO

§ 2º Podem ser liberadas as carcaças de animais com lesões cardíacas, desde que não haja comprometimento da carcaça, a critério da Inspeção.

Art. 130 Em caso de Lesões renais, devem ser condenados os rins com lesões tais como nefrites, nefroses, pielonefrites, uronefroses, cistos urinários ou outras infecções, devendo-se ainda verificar se estas lesões estão ou não relacionadas a doenças infecto-contagiosas ou parasitárias, bem como se acarretam alterações na carcaça.

Parágrafo Único – Excetuando-se os casos de lesões relacionadas a doenças infecto-contagiosas, dependendo da extensão da lesão, deve-se condenar a área atingida, liberando-se o restante do rim e a respectiva carcaça.

Art. 131 Devem ser condenadas as carcaças que apresentem lesões inespecíficas generalizadas em linfonodos de distintas regiões, com comprometimento do estado geral da carcaça.

I – No caso de lesões inespecíficas progressivas de linfonodos, sem repercussão no estado geral da carcaça, condena-se a área de drenagem destes linfonodos, com o aproveitamento condicional da carcaça para esterilização pelo calor;

II – No caso de lesões inespecíficas discretas e circunscritas de linfonodos, sem repercussão no estado geral da carcaça, a área de drenagem deste linfonodo deve ser condenada, liberando-se o restante da carcaça, depois de removidas e condenadas as áreas atingidas.

Art. 132 Em caso de magreza, podem ser destinadas ao aproveitamento condicional, as carcaças, órgãos e vísceras de animais livres de qualquer processo patológico, a critério da Inspeção.

Art. 133 Devem ser condenadas ou destinadas à esterilização pelo calor, a critério da Inspeção, as carcaças, órgãos e vísceras de animais que apresentem mastite, sempre que houver comprometimento sistêmico.

§ 1º Podem ser liberadas as carcaças, órgãos e vísceras de animais que apresentem mastite, quando não houver comprometimento sistêmico, depois de removida e condenada a glândula mamária.

§ 2º As glândulas mamárias devem ser removidas intactas, de forma a não permitir a contaminação da carcaça por leite, pus ou outro contaminante, respeitando-se as particularidades de cada espécie e a correlação das glândulas com a carcaça.

§ 3º As glândulas mamárias que apresentem mastite ou sinais de lactação, bem como as de animais reagentes à brucelose, devem ser condenadas.

Praça Belarmino José Rodrigues, s/n, Centro, CEP 48.950-000, Uauá - Bahia
E-mail: gabinete.prefeito@uaua.ba.gov.br
CNPJ - 13.698.758/0001-97

Prefeitura Municipal de Uauá



ESTADO DA BAHIA PREFEITURA MUNICIPAL DE UAUÁ GABINETE DO PREFEITO

§ 4º O aproveitamento da glândula mamária para fins alimentícios pode ser permitido, depois de liberada a carcaça.

§ 5º É proibido o emprego de glândula mamária na elaboração de produtos cárneos.

Art. 134 Devem ser condenadas as partes de carcaças ou órgãos invadidos por larvas.

Art. 135 Devem ser condenados os fígados com necrobacilose nodular.

Parágrafo Único – Quando a lesão coexistir com outras alterações que levem ao comprometimento da carcaça, esta e os respectivos órgãos e vísceras também devem ser condenados.

Art. 136 Devem ser condenados os órgãos, vísceras e partes que apresentem parasitoses não transmissíveis ao homem, podendo a carcaça ser liberada desde que não haja comprometimento da mesma.

Art. 137 Devem ser condenadas as carcaças com infecção por *Sarcocystis spp.*

Art. 138 Devem ser condenadas as carcaças de animais com infestação generalizada por sarna, com comprometimento no seu estado geral.

Parágrafo Único – Quando a infestação for discreta e ainda limitada, a carcaça pode ser liberada, depois de removidas e condenadas as áreas atingidas.

Art. 140 Em caso de teleangiectasia maculosa do fígado, devem ser condenados os fígados que apresentem lesão generalizada.

Art. 141 As carcaças de animais portadores de tuberculose devem ser condenadas.

Art. 142 Nos casos de aproveitamento condicional a que se refere o presente Regulamento, os produtos devem ser submetidos, a critério da Inspeção, a um dos seguintes tratamentos:

I – Pelo frio em temperatura não superior a -10°C (dez graus Celsius negativos) por 10 (dez) dias;

II – Salga em salmoura com no mínimo 24°Be (vinte e quatro graus Baumé), em peças de no máximo 2,5kg (dois e meio quilogramas), por no mínimo 21 (vinte e um) dias;

III – Pelo calor, por meio de:

a) pasteurização em temperatura de 76,60C (setenta e seis graus e seis décimos de graus Celsius) no centro térmico da

peça, por no mínimo 30 (trinta) minutos;

b) fusão pelo calor em temperatura mínima de 121oC (cento e vinte e um graus Celsius);

c) esterilização pelo calor úmido, com um valor de F0 igual ou maior que 3 (três) ou a redução de 12 (doze) ciclos logarítmicos (12 log10) de *Clostridium botulinum*, seguido de

Praça Belarmino José Rodrigues, s/n, Centro, CEP 48.950-000, Uauá - Bahia
E-mail: gabinete.prefeito@uaua.ba.gov.br
CNPJ - 13.698.758/0001-97

Prefeitura Municipal de Uauá



ESTADO DA BAHIA PREFEITURA MUNICIPAL DE UAUÁ GABINETE DO PREFEITO

resfriamento imediato.

§ 1º A aplicação de qualquer um dos tratamentos condicionais anteriormente citados deve garantir a inativação ou destruição do agente envolvido.

§ 2º Podem ser utilizados processos diferentes dos propostos, desde que se atinja ao final as mesmas garantias, com embasamento técnico-científico e aprovação do DIPOA ou seu equivalente do SUASA nos estados, Distrito Federal e municípios.

§ 3º Na inexistência de equipamento ou instalações específicas para aplicação do tratamento condicional determinado pela Inspeção, deve ser adotado sempre um critério mais rigoroso.

Inspeção Post Mortem de Aves e Lagomorfos

Art. 143 Na inspeção de aves e lagomorfos aplicam-se os dispositivos cabíveis estabelecidos nos artigos anteriores sobre aspectos gerais, além dos que se consignam a seguir e em normas complementares.

Art. 144 Quando os países importadores exigirem a presença de vísceras torácicas aderentes à carcaça, a inspeção *ante mortem* deve ser executada individualmente e a *post mortem* limitada aos caracteres externos das carcaças e exame das vísceras abdominais.

Art. 145 As aves que, no exame *post mortem*, apresentem lesões ou forem suspeitas de tuberculose, pseudo-tuberculose, leucoses, influenza aviária, doença de Newcastle, bronquite infecciosa, hepatite por corpúsculo de inclusão, cólera aviária, doença de Gumboro, septicemia em geral, aspergilose, candidíase, síndromes hemorrágicas, erisipela, estafilococose, listeriose, doença de Marek, diátese exsudativa e clamidiose devem ser totalmente condenadas.

Parágrafo Único – Aves portadoras de laringotraqueíte infecciosa, criptosporidiose, tifoze aviária, pulorose, paratifoze, coccidiose, ente ohepatite, histomoníase, espiroquetose, coriza infecciosa, boubá aviária, micoplasmose, sinovite infecciosa quando em período agudo ou quando os animais estejam em estado de magreza pronunciada, devem ser condenadas.

Art. 146 As carcaças de aves ou órgãos que apresentem evidências de processo inflamatório ou lesões características de artrite, aerossaculite, coligranulomatose, dermatose, dermatite, celulite, pericardite, enterite, ooforite, hepatite, salpingite, síndrome ascítica, miopatias e discondroplasia tibial devem ser julgadas com o seguinte critério:

Praça Belarmino José Rodrigues, s/n, Centro, CEP 48.950-000, Uauá - Bahia
E-mail: gabinete.prefeito@uaua.ba.gov.br
CNPJ - 13.698.758/0001-97

Prefeitura Municipal de Uauá



ESTADO DA BAHIA PREFEITURA MUNICIPAL DE UAUÁ GABINETE DO PREFEITO

I – Quando as lesões forem restritas a uma parte da carcaça ou somente a um órgão devem ser condenadas apenas as partes afetadas;

II – Quando a lesão for extensa, múltipla ou houver evidência de caráter sistêmico, carcaças e vísceras devem ser totalmente condenadas.

Art. 147 Nos casos de endo e ecto parasitoses quando não houver repercussão na carcaça, as vísceras ou partes afetadas devem ser condenadas.

Art. 148 Devem ser condenadas totalmente as carcaças e vísceras com lesões provenientes de canibalismo com envolvimento extensivo repercutindo na carcaça.

Parágrafo Único – Não havendo comprometimento sistêmico, a carcaça pode ser liberada após a retirada da parte acometida.

Art. 149 Devem ser totalmente condenadas as carcaças e vísceras de aves que apresentem lesões mecânicas extensas, incluindo as devido à escaldagem excessiva.

Parágrafo Único – As lesões superficiais determinam a condenação parcial com liberação do restante da carcaça e das vísceras.

Art. 150 Devem ser condenadas as aves, inclusive de caça, que apresentem alterações putrefativas, exalando odor sulfídrico-amoniaco, revelando crepitação gasosa à palpação ou modificação de coloração da musculatura.

Art. 151 As carcaças, órgãos e vísceras de lagomorfos que, na inspeção post mortem, apresentem lesões de doença hemorrágica dos coelhos, mixomatose, tuberculose, pseudo-tuberculose, piosepticemia, toxoplasmose, espiroquetose, clostridiose e pasteurelose devem ser condenadas.

Art. 152 As carcaças de lagomorfos que apresentem lesões de necrobacilose, aspergilose ou dermatofitose podem ter aproveitamento parcial, removendo-se as partes lesadas, desde que não haja comprometimento sistêmico da carcaça.

Art. 153 As carcaças, órgãos e vísceras de lagomorfos com ocorrência de endo e ectoparasitoses transmissíveis ao homem ou aos animais, ou com comprometimento da carcaça, devem ser condenadas.

Parágrafo Único – Quando não houver comprometimento da carcaça, devem ser condenadas as vísceras ou partes afetadas.

Art. 154 Na avaliação dos atributos de frescor de lagomorfos, respeitadas as peculiaridades de cada espécie.

§ 1º O pescado deve ser avaliado por pessoal capacitado, utilizando-se uma tabela de classificação e pontuação, de acordo com normas complementares.

Praça Belarmino José Rodrigues, s/n, Centro, CEP 48.950-000, Uauá - Bahia
E-mail: gabinete.prefeito@uaua.ba.gov.br
CNPJ - 13.698.758/0001-97

Prefeitura Municipal de Uauá



ESTADO DA BAHIA PREFEITURA MUNICIPAL DE UAUÁ GABINETE DO PREFEITO

§ 3º Nos casos em que a avaliação sensorial revele dúvidas acerca do frescor do pescado, deve-se recorrer a exames complementares, físico-químicos ou microbiológicos.

Inspeção Post Mortem de Bovídeos

Art. 155 Na inspeção de bovídeos, aplicam-se os dispositivos cabíveis estabelecidos na Seção Inspeção *Post Mortem* - Aspectos Gerais, além dos que se consignam nesta subseção e em normas complementares.

Art. 156 Hemoglobinúria bacilar dos bovinos, varíola, septicemia hemorrágica e febre catarral maligna devem ser condenadas as carcaças, órgãos e vísceras de bovinos acometidos dessas doenças.

Art. 157 Em caso de Cisticercose bovina, devem ser condenadas as carcaças com infecções intensas por *Cysticercus bovis*.

§ 1º Entende-se por infecção intensa quando são encontrados 2 (dois) ou mais cistos, viáveis ou calcificados, localizados em 3 (três) locais de eleição, sendo que obrigatoriamente 1 (um) local deve ser a musculatura da carcaça.

§ 2º Permite-se, depois de removidas as áreas atingidas, o aproveitamento condicional das carcaças e demais tecidos envolvidos, nas seguintes situações:

I – Esterilização pelo calor ou pasteurização, quando forem observados mais de 1 (um) cisto, viável ou calcificado, e menos do que o considerado na infecção intensa, considerando a pesquisa em todos os locais de eleição;

II – Tratamento pelo frio em temperatura não superior a -10°C (dez graus Celsius negativos) por 10 (dez) dias ou salga em salmoura com no mínimo 24°Be (vinte e quatro graus Baumé) em peças de no máximo 2,5kg (dois e meio quilogramas), por no mínimo 21 (vinte e um) dias quando for observado 1 (um) cisto viável, considerando a pesquisa em todos os locais de eleição;

III – Podem ser aproveitadas para consumo humano as carcaças que apresentem 1 (um) único cisto já calcificado, após remoção e condenação dessa parte.

§ 3º O diafragma, seus pilares e o esôfago, assim como outros pontos passíveis de infecção, devem receber o mesmo destino dado à carcaça.

§ 4º Os procedimentos para pesquisa de cisticercos nos locais de eleição devem atender ao disposto nas normas complementares.

Praça Belarmino José Rodrigues, s/n, Centro, CEP 48.950-000, Uauá - Bahia
E-mail: gabinete.prefeito@uaua.ba.gov.br
CNPJ - 13.698.758/0001-97

Prefeitura Municipal de Uauá



ESTADO DA BAHIA PREFEITURA MUNICIPAL DE UAUÁ GABINETE DO PREFEITO

Inspeção Post Mortem de Equídeos

Art. 158 Na inspeção de equídeos aplicam-se os dispositivos cabíveis estabelecidos na Seção Inspeção *Post Mortem* – Aspectos Gerais, além dos que se consignam nesta subseção e em normas complementares.

Art. 159 Em caso de Meningite cérebro-espinhal, encefalomielite infecciosa, febre tifóide, durina, mal de cadeiras, azotúria, hemoglobinúria paroxística, garrotilho e quaisquer outras doenças e alterações com lesões inflamatórias ou neoplasias malignas, devem ser condenadas as carcaças, órgãos e vísceras de equídeos acometidos dessas doenças.

Art. 160 Em caso de Anemia infecciosa equina, devem ser condenadas as carcaças, órgãos e vísceras quando observadas lesões indicativas de um processo agudo.

Parágrafo Único – Quando se tratar de uma infecção crônica, as carcaças podem ser liberadas para consumo, desde que não apresentem sinais de icterícia, depois de removidos os órgãos alterados.

Art. 161 Em caso de Mormo, devem ser condenadas as carcaças, órgãos e vísceras de animais nos quais, em que forem constatadas lesões indicativas da ocorrência de mormo.

I – Quando identificadas as lesões na inspeção *post mortem*, o abate deve ser prontamente interrompido e imediatamente higienizados todos os locais, equipamentos e utensílios que possam ter tido contato com resíduos do animal ou qualquer outro material potencialmente contaminado, atendendo às recomendações estabelecidas pelo setor competente pela sanidade animal;

II – Devem ser tomadas as precauções necessárias junto aos funcionários que entraram em contato com o material contaminado, aplicando-se as regras de higiene e desinfecção pessoal com produtos de eficácia comprovada, devendo ser encaminhados ao serviço médico como medida de precaução;

III – Todas as carcaças ou partes de carcaças, inclusive peles, cascos, órgãos, vísceras e seu conteúdo, que entraram em contato com animais ou material infeccioso, devem ser condenados.

Inspeção Post Mortem de Ovinos e Caprinos

Art. 162 Na inspeção de ovinos e caprinos aplicam-se os dispositivos cabíveis estabelecidos na Seção Inspeção *Post Mortem* – Aspectos Gerais, além dos que se

Praça Belarmino José Rodrigues, s/n, Centro, CEP 48.950-000, Uauá – Bahia
E-mail: gabinete.prefeito@uaua.ba.gov.br
CNPJ – 13.698.758/0001-97

Prefeitura Municipal de Uauá



ESTADO DA BAHIA PREFEITURA MUNICIPAL DE UAUÁ GABINETE DO PREFEITO

consignam nesta subseção e em normas complementares.

Art. 163 Em caso de Cenurose, devem ser condenadas as carcaças de animais portadores de *Coenurus cerebralis*, quando acompanhadas de caquexia.

Parágrafo Único – Os órgãos afetados, cérebro ou medula espinhal, devem sempre ser condenados.

Art. 164 Em caso de Cisticercose ovina, devem ser condenadas as carcaças com infecções intensas pelo *Cysticercus ovis*.

§ 1º Entende-se por infecção intensa quando são encontrados cistos localizados em 2 (dois) ou mais locais de eleição, como masseteres, língua, esôfago ou coração, sendo que obrigatoriamente 1 (um) local deve ser a musculatura da carcaça.

§ 2º Permite-se, depois de removidas as partes atingidas, a esterilização pelo calor das carcaças e demais tecidos envolvidos, quando forem observados mais de um cisto e menos do que o considerado na infecção intensa, considerando-se a pesquisa em todos os pontos de eleição.

§ 3º A carcaça pode ser liberada para consumo após removida a parte atingida, quando for observado no máximo 1 (um) cisto, considerando-se a pesquisa em todos os pontos de eleição.

Art. 165 Em caso de Linfadenite caseosa, devem ser condenadas as carcaças de animais que apresentem lesões de linfadenite caseosa em linfonodos de distintas regiões, com ou sem comprometimento do estado geral da carcaça.

§ 1º As carcaças com lesões localizadas, caseosas ou em processo de calcificação devem ser destinadas à esterilização pelo calor, desde que permitam a remoção e condenação da área de drenagem dos linfonodos atingidos.

§ 2º As carcaças de animais com lesões calcificadas discretas nos linfonodos podem ser liberadas para consumo, depois de removida e condenada a área de drenagem destes linfonodos.

§ 3º Em todos os casos em que se evidencie comprometimento dos órgãos e vísceras, estes devem ser condenados.

Inspeção Post Mortem de Pescado

Art. 166 Na inspeção de pescado aplicam-se os dispositivos cabíveis estabelecidos na Seção Inspeção Post Mortem – Aspectos Gerais, além dos que se consignam nesta

Praça Belarmino José Rodrigues, s/n, Centro, CEP 48.950-000, Uauá - Bahia
E-mail: gabinete.prefeito@uaua.ba.gov.br
CNPJ - 13.698.758/0001-97

Prefeitura Municipal de Uauá



ESTADO DA BAHIA PREFEITURA MUNICIPAL DE UAUÁ GABINETE DO PREFEITO

subseção e em normas complementares.

Art. 167 Nas espécies de pescado para abate, são realizados na inspeção post mortem de rotina:

- I – Observação dos caracteres sensoriais e físicos do sangue por ocasião da sangria e durante o exame de todos os órgãos;
- II – Exame de cabeça, narinas e olhos;
- III – Exames visual e tátil do casco, carapaça, plastrão e pontes;
- IV – Exame dos órgãos internos e da cavidade onde estão inseridos; e
- V – Exame geral da carcaça, serosas e musculatura superficial e profunda acessível.

Art. 168 Entende-se por pescado os peixes, crustáceos, moluscos, anfíbios, equinodermos e outros animais aquáticos usados na alimentação humana.

§ 1º Os dispositivos previstos no presente Regulamento são extensivos aos gastrópodes terrestres destinados à alimentação humana.

§ 2º O pescado deve ser obrigatoriamente identificado com a denominação comum da espécie, respeitando-se a nomenclatura regional, sendo facultada a utilização do nome científico.

Art. 169 Considera-se como pescado íntegro, em natureza, apenas o pescado fresco.

§ 1º Pescado fresco é aquele que não foi submetido a qualquer outro processo de conservação, a não ser a ação do gelo ou métodos de conservação de efeito similar, mantido em temperaturas próximas à do gelo fundente.

§ 2º O gelo utilizado na conservação do pescado deve ser produzido a partir de água potável ou água salobra, contanto que limpa.

Art. 170 O pescado, depois de submetido ao congelamento, deve ser mantido em câmara frigorífica que possua condições de armazenar o produto a temperaturas não superiores a -18°C (dezoito graus Celsius negativos) no seu centro térmico, com exceção das espécies congeladas em salmoura destinadas à elaboração de conservas, que podem ser mantidas a temperaturas não superiores a -9°C (nove graus Celsius negativos) no seu centro térmico.

§ 1º O descongelamento sempre deve ser realizado em equipamentos e em condições apropriados, de forma a garantir a inocuidade e qualidade do pescado.

I – Uma vez descongelado, o pescado deve ser mantido sob as mesmas condições de conservação exigidas para o pescado fresco;

Praça Belarmino José Rodrigues, s/n, Centro, CEP 48.950-000, Uauá - Bahia
E-mail: gabinete.prefeito@uaua.ba.gov.br
CNPJ - 13.698.758/0001-97

Prefeitura Municipal de Uauá



ESTADO DA BAHIA PREFEITURA MUNICIPAL DE UAUÁ GABINETE DO PREFEITO

II – Desde que atendidas as condições de conservação exigidas para o pescado fresco, o pescado poderá ser submetido ao congelamento.

Art. 171 No transporte de espécies de pescado vivas devem ser atendidos os conceitos de segurança e bem-estar animal, estabelecidos em normas complementares.

Art. 172 Qualquer que seja o meio de transporte utilizado para o pescado fresco, respeitadas as peculiaridades das diferentes espécies, este deve ser realizado em veículos ou contentores isotérmicos, acondicionado em recipientes impermeáveis, lisos e de fácil higienização, mantido em temperaturas próximas à do gelo fundente.

Art. 173 O pescado congelado, com exceção daquele congelado em salmoura e destinado como matéria-prima para a elaboração de conservas, deve, durante o transporte, ser mantido a uma temperatura constante não superior a -18°C (dezoito graus Celsius negativos), em todos os pontos do produto, tolerando-se um aumento de até 3°C (três graus Celsius).

Art. 174 É obrigatória a lavagem prévia do pescado utilizado como matéria-prima para consumo humano direto ou para a industrialização, respeitadas as particularidades das espécies, com água corrente sob pressão suficiente para promover a limpeza, remoção de sujidades e microbiota superficial.

Art. 175 Para preservação da inocuidade e qualidade do produto, respeitadas as particularidades das espécies, sempre que necessário o Serviço de Inspeção Municipal exigirá a sangria e a evisceração do pescado utilizado como matéria-prima para consumo humano direto ou para a industrialização.

Art. 176 Na avaliação dos atributos de frescor do pescado, respeitadas as peculiaridades de cada espécie, devem ser verificadas as seguintes características sensoriais:

I – Peixes:

- a) superfície do corpo limpa, com relativo brilho metálico e reflexos multicores próprios à espécie, sem qualquer pigmentação estranha;
- b) olhos claros, vivos, brilhantes, luzentes, convexos, transparentes, ocupando toda a cavidade orbitária;
- c) brânquias ou guelras róseas ou vermelhas, úmidas e brilhantes com odor natural, próprio e suave;
- d) abdômen com forma normal, firme, não deixando impressão duradoura à pressão dos dedos;

Praça Belarmino José Rodrigues, s/n, Centro, CEP 48.950-000, Uauá - Bahia
E-mail: gabinete.prefeito@uaua.ba.gov.br
CNPJ - 13.698.758/0001-97

Prefeitura Municipal de Uauá



ESTADO DA BAHIA PREFEITURA MUNICIPAL DE UAUÁ GABINETE DO PREFEITO

e) escamas brilhantes, bem aderentes à pele e nadadeiras apresentando certa resistência aos movimentos provocados;

f) carne firme, consistência elástica, de cor própria à espécie;

g) vísceras íntegras, perfeitamente diferenciadas, peritônio aderente à parede da cavidade celomática;

h) ânus fechado;

i) odor próprio, característico da espécie.

II – Crustáceos:

a) aspecto geral brilhante, úmido;

b) corpo em curvatura natural, rígida, artículos firmes e resistentes;

c) carapaça bem aderente ao corpo;

d) coloração própria à espécie, sem qualquer pigmentação estranha;

e) olhos vivos, proeminentes;

f) odor próprio e suave; e

g) as lagostas, siris e caranguejos devem ser preservados vivos e vigorosos.

III – Moluscos:

a) bivalves: devem ser preservados vivos, com valvas fechadas e com retenção de água incolor e límpida nas conchas;

b) odor próprio e suave;

c) carne úmida, bem aderente à concha, de aspecto esponjoso, de cor característica de cada espécie.

IV - Cefalópodes:

a) pele lisa e úmida;

b) olhos vivos, proeminentes nas órbitas;

c) carne firme e elástica;

d) ausência de qualquer pigmentação estranha à espécie; e

e) odor próprio.

V - Gastrópodes:

a) carne úmida, aderida à concha, de cor característica de cada espécie;

b) odor próprio e suave; e

c) devem ser preservados vivos e vigorosos;

Art. 177 As determinações sensoriais, físicas, químicas e microbiológicas para caracterização da identidade, qualidade e inocuidade do pescado, seus produtos e

Praça Belarmino José Rodrigues, s/n, Centro, CEP 48.950-000, Uauá - Bahia

E-mail: gabinete.prefeito@uaua.ba.gov.br

CNPJ - 13.698.758/0001-97

Prefeitura Municipal de Uauá



ESTADO DA BAHIA PREFEITURA MUNICIPAL DE UAUÁ GABINETE DO PREFEITO

derivados devem ser estabelecidas em normas complementares.

Art. 178 O julgamento das condições sanitárias do pescado resfriado, do congelado e do descongelado deve ser realizado de acordo com as normas previstas para o pescado fresco, naquilo que lhes for aplicável.

Art. 179 Considera-se impróprio para o consumo humano, o pescado:

- I – Em mau estado de conservação e de aspecto repugnante;
- II – Que apresente coloração, odor ou sabor anormais;
- III – Portador de lesões, doenças ou substâncias que possam prejudicar a saúde do consumidor;
- IV – Que apresente infecção muscular maciça por parasitas;
- V – Tratado por antissépticos ou conservadores não autorizado pelo Serviço de Inspeção Municipal;
- VI – Recolhido já morto, salvo quando capturado em operações de pesca;
- VII – Que apresente resíduos de produtos de uso veterinário ou contaminantes acima dos limites máximos estabelecidos em legislação específica;
- VII – Apresente outras alterações que o tornem impróprio, a juízo da inspeção; ou,
- VIII – Quando não se enquadrar nos limites estabelecidos em normas específicas para o pescado fresco.

Parágrafo Único – O pescado nas condições deste artigo deve ser condenado, identificado, desnaturado e descaracterizado visualmente, podendo ser transformado em produto não comestível, considerando os riscos de sua utilização e de acordo com o disposto em norma de destinação.

Art. 180 É vedado a recepção e o processamento do pescado capturado ou colhido em desacordo com as legislações ambientais e pesqueira.

Art. 181 Permite-se o aproveitamento condicional, conforme as normas de destinação estabelecidas pelo Serviço de Inspeção Municipal, do pescado que se apresentar:

- I – Injuriado, mutilado, deformado, com alterações de cor ou presença de parasitos localizados; ou
- II – Proveniente de águas suspeitas de contaminação ou poluídas, considerando os tipos e níveis de contaminação informados pelos órgãos competentes.

Art. 182 Nos estabelecimentos de pescado é obrigatória a verificação visual da presença de parasitas.

Praça Belarmino José Rodrigues, s/n, Centro, CEP 48.950-000, Uauá – Bahia
E-mail: gabinete.prefeito@uaua.ba.gov.br
CNPJ – 13.698.758/0001-97

Prefeitura Municipal de Uauá



ESTADO DA BAHIA PREFEITURA MUNICIPAL DE UAUÁ GABINETE DO PREFEITO

Parágrafo Único – O monitoramento deste procedimento deve ser executado por funcionário do estabelecimento e comprovado por registros auditáveis, utilizando-se um plano de amostragem representativo do lote, levando-se em consideração o tipo de pescado, área geográfica e sua utilização, realizada com base nos procedimentos aprovados pelo Serviço de Inspeção Municipal, incluindo, se necessário, a transiluminação.

Art. 182 Nos casos de aproveitamento condicional o pescado deve ser submetido, a critério da Inspeção, a um dos seguintes tratamentos:

I – Congelamento;

II – Salga; e

III – Calor.

Art. 183 Os produtos da pesca e da aquicultura infectados com endoparasitas com risco para a saúde pública não podem ser destinados ao consumo cru sem que sejam submetidos previamente ao congelamento à temperatura de -20°C (vinte graus Celsius negativos) por 24 (vinte e quatro) horas ou a -35°C (trinta e cinco graus Celsius negativos) durante 15 (quinze) horas.

Parágrafo Único – Podem ser aceitos outros binômios para o tratamento térmico descrito, desde que aprovado pelo Serviço de Inspeção Municipal, com respaldo científico.

Art. 184 O pescado, partes dele e órgãos com lesões ou anormalidades que possam torná-los impróprios para consumo devem ser identificados e conduzidos a um local apropriado, com instalações específicas, onde devem ser inspecionados, considerando o risco de sua utilização.

Inspeção Post Mortem de Suídeos

Art. 185 Na inspeção de suídeos aplicam-se os dispositivos cabíveis estabelecidos na Seção Inspeção Post Mortem – Aspectos Gerais, além dos que se consignam nesta subseção e em normas complementares.

Art. 186 Em caso de Afecções de pele, as carcaças que apresentem afecções de pele, tais como eritemas, esclerodermia, urticárias, hipotricose cística, sarnas ou outras dermatites, podem ser liberadas para o consumo, depois de removidas e condenadas as áreas acometidas, desde que a musculatura se apresente normal.

Parágrafo Único – As carcaças acometidas com sarnas, em estágios avançados, demonstrando sinais de caquexia ou extensiva inflamação na musculatura, devem ser

Praça Belarmino José Rodrigues, s/n, Centro, CEP 48.950-000, Uauá - Bahia
E-mail: gabinete.prefeito@uaua.ba.gov.br
CNPJ - 13.698.758/0001-97

Prefeitura Municipal de Uauá



ESTADO DA BAHIA PREFEITURA MUNICIPAL DE UAUÁ GABINETE DO PREFEITO

condenadas.

Art. 187 Devem ser condenadas as carcaças com artrite em uma ou mais articulações, com reação nos linfonodos ou hipertrofia da membrana sinovial, acompanhada de caquexia.

§ 1º As carcaças com artrite em uma ou mais articulações, com reação nos linfonodos, hipertrofia da membrana sinovial, sem repercussão no seu estado geral, devem ser destinadas à pasteurização.

§ 2º As carcaças com artrite sem reação em linfonodos e sem repercussão no seu estado geral podem ser liberadas para o consumo, depois de retirada a parte atingida.

Art. 188 Devem ser condenadas as carcaças com infecção intensa pelo *Cysticercus celulosae*.

§ 1º Entende-se por infecção intensa a presença de cistos em quantidades superiores à infecção considerada leve, após incisões praticadas em várias partes da musculatura.

§ 2º Entende-se por infecção leve a presença de 1 (um) cisto vivo ou 2 (dois) cistos calcificados após incisões praticadas em várias partes da musculatura.

§ 3º Nos casos de infecção leve, as carcaças podem ser destinadas para aproveitamento condicional, devendo-se realizar um dos seguintes tratamentos:

I – Frio em temperatura não superior a -10°C (dez graus Celsius negativos) por 10 (dez) dias;

II – Esterilização pelo calor;

III – Salga em salmoura saturada em peças de no máximo 2,5kg (dois e meio quilogramas), por no mínimo 21 (vinte e um) dias.

§ 4º As carcaças que apresentem um único cisto calcificado podem ser aproveitadas para consumo humano, depois de removidas e condenadas as partes atingidas.

§ 5º Os órgãos, com exceção da língua, coração, porções musculares do esôfago e os tecidos adiposos, podem ser liberados após exame, desde que considerados isentos de infecção.

§ 6º Pode ser permitido o aproveitamento de tecidos adiposos procedentes de carcaças com infecções intensas para a fabricação de banha, por fusão pelo calor, condenando-se as demais partes.

§ 7º Os procedimentos para pesquisa de cisticercos nos locais de eleição devem atender ao disposto em normas complementares.

Praça Belarmino José Rodrigues, s/n, Centro, CEP 48.950-000, Uauá - Bahia
E-mail: gabinete.prefeito@uaua.ba.gov.br
CNPJ - 13.698.758/0001-97

Prefeitura Municipal de Uauá



ESTADO DA BAHIA PREFEITURA MUNICIPAL DE UAUÁ GABINETE DO PREFEITO

Art. 189 Devem ser condenadas as carcaças de animais criptorquidas ou que tenham sido castrados, quando for comprovado, por meio de testes específicos a presença de forte odor sexual.

Parágrafo Único – As carcaças com leve odor sexual podem ser destinadas à fabricação de produtos cárneos cozidos.

Art. 190 Em caso de Erisipela, devem ser abatidos em separado os suídeos que apresentem casos agudos, com eritema cutâneo difuso detectados na inspeção *ante mortem*.

§ 1º Nos casos previstos no *caput* deste artigo, bem como nos animais com múltiplas lesões de pele ou artrite complicadas por necrose ou quando houver sinais de efeito sistêmico, as carcaças devem ser totalmente condenadas.

§ 2º Nos casos localizados de endocardite vegetativa por erisipela, sem alterações sistêmicas, ou nos casos de artrite crônica, a carcaça deve ser destinada para pasteurização, após condenação do órgão ou partes atingidas.

§ 3º No caso de lesão de pele discreta e localizada, sem comprometimento de órgão ou carcaça, esta deve ser destinada para pasteurização, após remoção da área atingida.

Art. 191 As carcaças de suínos que apresentem lesões granulomatosas localizadas e restritas a apenas um sítio primário de infecção, tais como nos linfonodos cervicais ou nos linfonodos mesentéricos ou nos linfonodos mediastínicos, julgadas em condição de consumo, podem ser liberadas após condenação da região ou órgão afetado.

Parágrafo Único – As carcaças suínas em bom estado, com lesões em linfonodos que drenam até dois sítios distintos, sendo linfonodos de órgãos distintos ou com presença concomitante de lesões em linfonodos e um órgão, devem ser destinadas a esterilização pelo calor, após condenação das partes atingidas.

Art. 192 Devem ser condenadas as carcaças de suínos acometidas de peste suína.

Art. 193 Devem ser destinadas ao aproveitamento condicional, por meio de tratamento térmico pelo frio, as carcaças acometidas de *Trichinella spirallis*.

Parágrafo Único – O tratamento térmico pelo frio deve atender aos seguintes binômios de tempo e temperatura:

I – Por 30 (trinta) dias a -15°C (quinze graus Celsius negativos);

II – Por 20 (vinte) dias a -25°C (vinte e cinco graus Celsius negativos); ou

III – Por 12 (doze) dias a -29°C (vinte e nove graus Celsius negativos).

Praça Belarmino José Rodrigues, s/n, Centro, CEP 48.950-000, Uauá – Bahia
E-mail: gabinete.prefeito@uaua.ba.gov.br
CNPJ – 13.698.758/0001-97

Prefeitura Municipal de Uauá



ESTADO DA BAHIA PREFEITURA MUNICIPAL DE UAUÁ GABINETE DO PREFEITO

Art. 194 Todos os suídeos que morrerem asfixiados, seja qual for a causa, bem como os que caírem vivos no tanque de escaldagem, devem ser condenados.

Outros aspectos relativos ao Abate

Art. 195 Os rins destinados ao preparo de produtos cárneos devem ser previamente abertos e a seguir abundantemente lavados.

Art. 196 No coração das espécies em que se fizer necessária a aplicação de incisões para realização da inspeção, deve-se verificar a existência de coágulos sanguíneos, os quais devem ser retirados.

Art. 197 A Inspeção deve determinar medidas especiais quanto às condições de retirada e subsequentes cuidados para aproveitamento do encéfalo.

Art. 198 Os estômagos de ruminantes destinados à alimentação humana devem ser rigorosamente lavados imediatamente após o esvaziamento.

§ 1º Na fase de pré-cozimento, permite-se o branqueamento de estômagos de ruminantes pelo emprego de peróxido de hidrogênio, cal ou sua combinação com carbonato de sódio, além de outras substâncias aprovadas pelo órgão competente da Saúde e permitidas pelo Serviço de Inspeção Municipal, devendo os mesmos ser lavados com água, depois do tratamento, para remoção total do produto empregado.

§ 2º Permite-se a extração da mucosa do abomaso para produção de coalho.

Art. 199 Entende-se por produtos de triparia as vísceras abdominais consideradas como envoltórios naturais, tais como o estômago, intestinos e a bexiga, após receberem os tratamentos tecnológicos específicos.

Parágrafo Único – Podem ainda ser utilizados como envoltórios o peritônio parietal, o epíplon e a pele de suíno, devidamente depilada.

Art. 200 Os produtos de triparia não podem ser empregados como matéria-prima na composição de produtos cárneos, sendo permitido seu uso apenas como envoltório natural para produtos cárneos embutidos.

§ 1º Para seu aproveitamento é necessário que sejam raspados e lavados, considerando-se como processos de conservação a dessecação, a salga ou outros aprovados pelo Serviço de Inspeção Municipal.

§ 2º Permite-se o tratamento dos intestinos com coadjuvantes de tecnologia, desde que aprovados pelo órgão competente da Saúde e permitidos pelo Serviço de Inspeção

Praça Belarmino José Rodrigues, s/n, Centro, CEP 48.950-000, Uauá - Bahia
E-mail: gabinete.prefeito@uaua.ba.gov.br
CNPJ - 13.698.758/0001-97

Prefeitura Municipal de Uauá



ESTADO DA BAHIA PREFEITURA MUNICIPAL DE UAUÁ GABINETE DO PREFEITO

Municipal, devendo os mesmos ser lavados com água depois do tratamento, para remoção total do produto empregado.

Art. 201 Os produtos de triparia destinados ao consumo e à produção de envoltórios devem ser inspecionados, principalmente quanto à sua integridade e estado de conservação.

Art. 202 É proibido o uso de tonsilas, glândulas salivares, ovários, baço, testículo, linfonodos, nódulos hemolinfáticos e outras glândulas como matéria-prima para o preparo de produtos cárneos.

Art. 203 Permite-se o aproveitamento de glândulas e outros órgãos, cartilagens, mucosas e bile das diversas espécies animais de abate como matéria-prima destinada à elaboração de enzimas e produtos opoterápicos, bem como de sangue fetal para a obtenção de soro, desde que disponham de instalações e equipamentos apropriados, observadas as disposições da legislação específica.

Seção II

Inspeção Industrial e Sanitária de Ovos e Derivados

Art. 204 Entende-se por ovos, sem outra especificação, os ovos de galinha.

Parágrafo Único – Os ovos de outras espécies devem denominar-se segundo a espécie de que procedam.

Art. 205 Ovos frescos ou submetidos a processos de conservação aprovados pelo Serviço de Inspeção Municipal, só podem ser expostos ao consumo humano quando previamente submetidos à inspeção e classificação previstos no presente Regulamento.

Art. 206 Entende-se por ovos frescos os que não forem conservados por qualquer processo e se enquadrem na classificação estabelecida no presente Regulamento.

Art. 207 Os ovos recebidos no Estabelecimento de Ovos Comerciais devem ser provenientes de estabelecimentos avícolas relacionados ou cadastrados junto ao serviço oficial competente.

§ 1º Os Estabelecimentos de Ovos Comerciais devem manter uma relação atualizada dos fornecedores.

§ 2º Os ovos recebidos nestes estabelecimentos devem chegar devidamente identificados e acompanhados de uma ficha de procedência, de acordo com o modelo estabelecido em normas complementares.

Praça Belarmino José Rodrigues, s/n, Centro, CEP 48.950-000, Uauá – Bahia
E-mail: gabinete.prefeito@uaua.ba.gov.br
CNPJ – 13.698.758/0001-97

Prefeitura Municipal de Uauá



ESTADO DA BAHIA PREFEITURA MUNICIPAL DE UAUÁ GABINETE DO PREFEITO

Art. 208 Após a classificação dos ovos, o estabelecimento deve manter registros auditáveis e disponíveis ao Serviço de Inspeção.

Parágrafo Único - Os registros devem abranger dados de rastreabilidade, quantidade de ovos classificados por categoria de qualidade e de peso e outros controles, conforme exigência do Serviço de Inspeção Municipal.

Art. 209 Os estabelecimentos de ovos e derivados devem executar os seguintes procedimentos, que serão verificados pela Inspeção:

- I – Garantir condições de higiene em todas as etapas do processo;
- II – Armazenar e utilizar embalagens de maneira a assegurar a inocuidade do produto;
- III – Realizar exame pela ovoscopia em câmara destinada exclusivamente a essa finalidade;
- IV – Medir a altura da câmara de ar com instrumentos específicos;
- V – Classificar e pesar os ovos com equipamentos específicos;
- VI – Executar os programas de autocontrole; e
- VII – Implantar programa de controle de resíduos de produtos de uso veterinário e contaminantes em ovos provenientes de estabelecimentos avícolas de reprodução.

Art. 210 Os ovos destinados ao consumo humano devem ser classificados em ovos de categorias “A” e “B”, de acordo com as suas características qualitativas.

Parágrafo Único – A classificação dos ovos por peso deve atender as normas específicas.

Art. 211 Ovos da categoria “A” devem apresentar as seguintes características qualitativas:

- I – Casca e cutícula de forma normal, lisa, limpas, intactas;
- II – Câmara de ar com altura não superior a 6mm (seis milímetros) e imóvel;
- III – Gema visível à ovoscopia, somente sob a forma de sombra, sem contorno aparente, movendo-se ligeiramente em caso de rotação do ovo, mas regressando à posição central;
- IV – Clara límpida e translúcida, consistente, sem manchas ou turvação e com as calazas intactas; e
- V – Cicatrícula com desenvolvimento imperceptível.

Art. 212 Ovos da categoria “B” devem apresentar as seguintes características:

- I – Ovos considerados inócuos, mas que não se enquadrem nas características fixadas na categoria “A”;
- II – Ovos que apresentem manchas sanguíneas pequenas e pouco numerosas na clara e na gema; ou

Praça Belarmino José Rodrigues, s/n, Centro, CEP 48.950-000, Uauá – Bahia
E-mail: gabinete.prefeito@uaua.ba.gov.br
CNPJ – 13.698.758/0001-97

Prefeitura Municipal de Uauá



ESTADO DA BAHIA PREFEITURA MUNICIPAL DE UAUÁ GABINETE DO PREFEITO

III – Ovos provenientes de estabelecimentos avícolas de reprodução que não foram submetidos ao processo de incubação.

a) estes ovos devem ser reclassificados em local específico, previamente ao processo de lavagem, acondicionados e identificados.

Parágrafo Único - Os ovos da categoria “B” serão destinados exclusivamente à industrialização.

Art. 213 Os ovos limpos trincados ou quebrados que apresentem a membrana testácea intacta devem ser destinados para a industrialização, tão rapidamente quanto possível.

Art. 214 É proibida a utilização de ovos sujos trincados para a fabricação de produtos de ovos.

I – É proibida a lavagem de ovos sujos trincados.

Art. 215 Os ovos destinados para a produção de produtos de ovos devem ser previamente lavados e secos antes de serem processados.

Art. 216 Os ovos devem ser armazenados e transportados em condições que minimizem as grandes variações de temperatura.

Art. 217 São considerados impróprios para consumo os ovos que apresentem:

I – Alterações da gema e da clara, com gema aderente à casca, gema rompida, presença de manchas escuras ou de sangue alcançando também a clara, presença de embrião com mancha orbitária ou em adiantado estado de desenvolvimento;

II – Mumificação ou que estejam secos por outra causa;

III – Podridão vermelha, negra ou branca;

IV – Contaminação por fungos, externa ou internamente;

V – Cor, odor ou sabor anormais;

VI – Sujidades externas por materiais estercoreais ou que tenham estado em contato com substâncias capazes de transmitir odores ou sabores estranhos;

VII – Rompimento da casca e que estiverem sujos;

VIII – Rompimento da casca e das membranas testáceas;

IX – Contaminação por substâncias tóxicas; ou

X – Apresente resíduos de produtos de uso veterinário ou contaminantes acima dos limites máximos estabelecidos em legislação específica;

Parágrafo Único – São também considerados impróprios para consumo humano os ovos que forem submetidos ao processo de incubação ou por outras causas a critério da Inspeção.

Praça Belarmino José Rodrigues, s/n, Centro, CEP 48.950-000, Uauá - Bahia
E-mail: gabinete.prefeito@uaua.ba.gov.br
CNPJ - 13.698.758/0001-97

Prefeitura Municipal de Uauá



ESTADO DA BAHIA PREFEITURA MUNICIPAL DE UAUÁ GABINETE DO PREFEITO

Art. 218 Os ovos considerados impróprios para o consumo humano devem ser condenados, podendo ser aproveitados para uso não comestível, desde que a industrialização seja realizada em instalações apropriadas e sejam atendidas as especificações do produto não comestível que será fabricado.

Art. 219 É proibido o acondicionamento de ovos em uma mesma embalagem quando se tratar de:

- I – Ovos frescos com ovos submetidos a processos de conservação; e
- II – Ovos de espécies diferentes.

Art. 220 Os aviários, granjas e outras propriedades avícolas nas quais estejam grassando doenças zoonóticas com informações comprovadas pelo setor competente pela sanidade animal não podem destinar sua produção de ovos ao consumo.

Seção III Inspeção industrial e sanitária de leite e derivados

Art. 221 A inspeção de leite e seus derivados, além das exigências previstas no presente Regulamento, abrange a verificação:

- I – Do estado sanitário do rebanho, do processo de ordenha, do acondicionamento, da conservação e do transporte do leite;
- II – Das matérias-primas, do processamento, do produto, da estocagem e da expedição;
- III – Das instalações laboratoriais, dos equipamentos, dos controles e dos processos analíticos; e
- IV – Dos programas de autocontrole implantados.

Art. 222 Entende-se por leite, sem outra especificação, o produto oriundo da ordenha completa, ininterrupta, em condições de higiene, de vacas sadias, bem alimentadas e descansadas.

§ 1º O leite de outros animais deve denominar-se segundo a espécie de que proceda.

§ 2º Permite-se a mistura de leite de espécies animais diferentes, desde que conste na denominação de venda do produto e seja informada na rotulagem a porcentagem do leite de cada espécie.

Art. 223 Entende-se por colostro o produto da ordenha obtido após o parto e enquanto estiverem presentes os elementos que o caracterizam.

Praça Belarmino José Rodrigues, s/n, Centro, CEP 48.950-000, Uauá - Bahia
E-mail: gabinete.prefeito@uaua.ba.gov.br
CNPJ - 13.698.758/0001-97

Prefeitura Municipal de Uauá



ESTADO DA BAHIA PREFEITURA MUNICIPAL DE UAUÁ GABINETE DO PREFEITO

Art. 224 Entende-se por leite de retenção o produto da ordenha obtido no período de 30 (trinta) dias que antecedem a parição prevista.

Art. 225 Entende-se por leite individual o produto resultante da ordenha de uma só fêmea e, por leite de conjunto, o resultante da mistura de leites individuais.

Art. 226 Entende-se por gado leiteiro todo rebanho explorado com a finalidade de produzir leite.

Art. 227 O gado leiteiro deve ser mantido sob controle veterinário, abrangendo os aspectos discriminados a seguir e outros estabelecidos em legislação específica:

I – Regime de criação;

II – Manejo nutricional;

III – Estado sanitário dos animais, especialmente das vacas em lactação, e adoção de medidas de caráter permanente contra a tuberculose, brucelose, mastite e outras doenças que possam comprometer a inocuidade do leite;

IV – Controle dos produtos de uso veterinário utilizados no rebanho;

V – Qualidade da água destinada aos animais e da utilizada na higienização de instalações, equipamentos e utensílios;

VI – Condições higiênicas dos equipamentos e utensílios, locais da ordenha, currais, estábulos e demais instalações que tenham relação com a produção de leite;

VII – Manejo e higiene da ordenha;

VIII – Condições de saúde dos ordenhadores para realização de suas funções, com comprovação documental;

IX – Exame do leite de conjunto e, se necessário, do leite individual; e

X – Condições de refrigeração, conservação e transporte do leite.

Parágrafo Único – É proibido ministrar substâncias estimulantes de qualquer natureza capazes de provocar aumento da secreção Láctea com prejuízo da saúde animal e humana.

Art. 228 Os diversos setores da Coordenação do SIM, respeitando-se as suas competências, atuarão em conjunto para verificar, sempre que necessário, a execução dos controles referidos no artigo anterior.

Art. 229 O Serviço de Inspeção Municipal colaborará com o setor competente pela sanidade animal na execução de um plano para controle e erradicação da tuberculose, da brucelose ou de quaisquer outras doenças dos animais produtores de leite.

Praça Belarmino José Rodrigues, s/n, Centro, CEP 48.950-000, Uauá – Bahia
E-mail: gabinete.prefeito@uaua.ba.gov.br
CNPJ – 13.698.758/0001-97

Prefeitura Municipal de Uauá



ESTADO DA BAHIA PREFEITURA MUNICIPAL DE UAUÁ GABINETE DO PREFEITO

Art. 230 É obrigatória a obtenção de leite em condições higiênicas, abrangendo o manejo do gado leiteiro e os procedimentos de ordenha, conservação e transporte.

§ 1º Logo após a ordenha, manual ou mecânica, o leite deve ser filtrado por meio de utensílios específicos previamente higienizados.

§ 2º O leite cru mantido na propriedade rural deve ser conservado sob temperatura e período definidos em normas complementares.

§ 3º O vasilhame ou equipamento para conservação do leite na propriedade rural até a sua captação deve permanecer em local próprio e específico, mantido em condições adequadas de higiene.

Art. 231 Entende-se por tanque comunitário o equipamento de refrigeração por sistema de expansão direta, utilizado de forma coletiva exclusivamente por produtores de leite, para conservação do leite cru refrigerado na propriedade rural.

Parágrafo Único – Excepcionalmente, o tanque comunitário poderá ser instalado fora da propriedade rural, a juízo do Serviço de Inspeção Municipal.

Art. 232 É proibida, nas propriedades rurais, a padronização ou o desnate parcial ou total do leite.

Art. 233 É proibido o envio a qualquer estabelecimento industrial do leite de fêmeas que, independente da espécie:

- I – Pertencam à propriedade que esteja sob interdição;
- II – Não se apresentem clinicamente sãs e em bom estado de nutrição;
- III – Estejam no último mês de gestação ou na fase colostrar;
- IV – Apresentem diagnóstico clínico ou resultado de provas diagnósticas que indiquem a presença de doenças infectocontagiosas que possam ser transmitidas ao ser humano pelo leite;
- V – Estejam sendo submetidas a tratamento com produtos de uso veterinário durante o período de carência recomendado pelo fabricante; ou
- VI – Receberam alimentos ou produtos de uso veterinário que possam prejudicar a qualidade do leite.

Art. 234 A captação e transporte de leite cru diretamente nas propriedades rurais deve atender ao disposto em normas complementares.

§ 1º Para fins de rastreabilidade, na captação de leite por meio de carro-tanque isotérmico, deve ser colhida amostra do leite de cada produtor ou tanque comunitário previamente à captação, identificada e conservada até a recepção no estabelecimento industrial.

Praça Belarmino José Rodrigues, s/n, Centro, CEP 48.950-000, Uauá - Bahia
E-mail: gabinete.prefeito@uaua.ba.gov.br
CNPJ - 13.698.758/0001-97

Prefeitura Municipal de Uauá



ESTADO DA BAHIA PREFEITURA MUNICIPAL DE UAUÁ GABINETE DO PREFEITO

§ 2º É permitido o transporte do leite em latões da propriedade até a instalação industrial, onde o mesmo será processado, desde que conservado em temperatura de até 4°C e garantida a sua rastreabilidade.

Art. 235 Após a captação do leite cru na propriedade rural, é proibida qualquer operação envolvendo essa matéria-prima em locais não registrados ou relacionados no Serviço de Inspeção Municipal.

Art. 236 Os estabelecimentos que recebem leite cru de produtores rurais são responsáveis pela implantação de programas de melhoria da qualidade da matéria-prima e de educação continuada dos produtores.

Art. 237 A análise das amostras de leite colhidas nas propriedades rurais para atendimento ao programa nacional da qualidade do leite é de responsabilidade do estabelecimento que primeiramente receber o leite dos produtores, e abrange:

- I – Contagem de células somáticas (CCS);
- II – Contagem bacteriana total (CBT);
- III – Composição centesimal;
- IV – Detecção de resíduos de produtos de uso veterinário; e
- V – Outras que venham a ser determinadas em normas complementares.

Parágrafo Único – Devem ser seguidos os procedimentos estabelecidos pelo Serviço de Inspeção Municipal, para a colheita de amostras.

Art. 238 Considera-se leite normal o produto que apresente:

- I – Características sensoriais (cor, odor e aspecto) normais;
- II – Teor mínimo de gordura de 3,0g/100g (três gramas por cem gramas);
- III – Teor mínimo de proteína de 2,9g/100g (dois inteiros e nove décimos de gramas por cem gramas);
- IV – Teor mínimo de lactose de 4,3g/100g (quatro inteiros e três décimos de gramas por cem gramas);
- V – Teor mínimo de sólidos não gordurosos de 8,4g/100g (oito inteiros e quatro décimos de gramas por cem gramas);
- VI – Teor mínimo de sólidos totais de 11,4g/100g (onze inteiros e quatro décimos de gramas por cem gramas);
- VII – Acidez titulável entre 0,14 (quatorze centésimos) e 0,18 (dezoito centésimos) expressa em gramas de ácido láctico/100 ml;

Praça Belarmino José Rodrigues, s/n, Centro, CEP 48.950-000, Uauá - Bahia
E-mail: gabinete.prefeito@uaua.ba.gov.br
CNPJ - 13.698.758/0001-97

Prefeitura Municipal de Uauá



ESTADO DA BAHIA PREFEITURA MUNICIPAL DE UAUÁ GABINETE DO PREFEITO

VIII – Densidade relativa a 15°C (quinze graus Celsius) entre 1,028 (um inteiro e vinte e oito milésimos) e 1,034 (um inteiro e trinta e quatro milésimos) expressa em g/ml; e

IX – Índice crioscópico entre -0,530°H (quinhentos e trinta milésimos de grau Hortvet negativos) e - 0,550°H (quinhentos e cinquenta milésimos de grau Hortvet negativos), equivalentes a -0,512°C (quinhentos e doze milésimos de grau Celsius negativos) e a - 0,531°C (quinhentos e trinta e um milésimos de grau Celsius negativos), respectivamente.

§ 1º Para ser considerado normal, o leite cru oriundo da propriedade rural deve se apresentar dentro dos padrões para contagem bacteriana total e contagem de células somáticas dispostos em normas complementares.

§ 2º O leite não deve apresentar substâncias estranhas à sua composição, tais como agentes inibidores do crescimento microbiano, neutralizantes da acidez, reconstituintes da densidade ou do índice crioscópico.

§ 3º O leite não deve apresentar resíduos de produtos de uso veterinário e contaminantes acima dos limites máximos estabelecidos em legislação específica.

Art. 239 A análise do leite para sua seleção e recepção no estabelecimento industrial deve abranger as seguintes especificações e outras determinadas em normas complementares:

I – Características sensoriais (cor, odor e aspecto);

II – Temperatura;

III – Teste do álcool/alizarol;

IV – Acidez titulável;

V – Densidade relativa a 15oC (quinze graus Celsius);

VI – Teor de gordura;

VII – Teor de sólidos totais e sólidos não gordurosos;

VIII – Índice crioscópico;

IX – Pesquisa de resíduos de produtos de uso veterinário e contaminantes;

X – Pesquisa de neutralizantes de acidez, de reconstituintes de densidade e conservadores; e

XI – Pesquisa de outros indicadores de fraudes que se faça necessária.

Art. 240 O estabelecimento industrial é responsável pelo controle das condições de recepção do leite, bem como pela seleção da matéria-prima destinada à produção de leite para consumo humano direto e industrialização, conforme padrões analíticos especificados no presente Regulamento e em normas complementares.

Praça Belarmino José Rodrigues, s/n, Centro, CEP 48.950-000, Uauá – Bahia
E-mail: gabinete.prefeito@uaua.ba.gov.br
CNPJ – 13.698.758/0001-97

Prefeitura Municipal de Uauá



ESTADO DA BAHIA PREFEITURA MUNICIPAL DE UAUÁ GABINETE DO PREFEITO

Parágrafo Único – Após as análises de seleção da matéria-prima e detectada qualquer não conformidade na mesma, a receptora será responsável pela destinação, de acordo com o disposto no presente Regulamento e nas normas de destinação estabelecidas pelo Serviço de Inspeção Municipal.

Art. 241 A Inspeção Municipal, quando julgar necessário, realizará as análises previstas nas normas complementares ou nos programas de autocontrole.

Art. 242 Considera-se impróprio para qualquer tipo de aproveitamento o leite cru quando:
I – Provenha de propriedade interdita por setor competente da Coordenação do SIM de Uauá;

II – Apresente resíduos de produtos de uso veterinário ou contaminantes acima dos limites máximos estabelecidos em legislação específica, inibidores, neutralizantes de acidez, reconstituintes de densidade ou do índice crioscópico, conservadores ou outras substâncias estranhas à sua composição;

III – Apresente corpos estranhos ou impurezas que causem repugnância;

IV – Revele presença de colostro; ou

V – Apresente outras alterações que o torne impróprio, a juízo do Serviço de Inspeção Municipal.

Parágrafo Único – O leite considerado impróprio para qualquer tipo de aproveitamento, bem como toda a quantidade a que tenha sido misturado, deve ser descartado e inutilizado pela empresa, sem prejuízo da legislação ambiental aplicável.

Art. 243 Considera-se impróprio para produção de leite para consumo humano direto o leite cru quando:

I – Não atenda aos padrões para leite normal;

II – Coagule pela prova do álcool/alizarol na concentração estabelecida em normas complementares;

III – Apresente fraudes diferentes das previstas no artigo anterior; ou

IV – Apresente outras alterações que o torne impróprio, a juízo do Serviço de Inspeção Municipal.

Parágrafo Único – O leite em condições de aproveitamento condicional deve ser destinado pela empresa de acordo com o disposto no presente Regulamento e nas normas de destinação estabelecidas pelo Serviço de Inspeção Municipal.

Art. 244 O processamento do leite após a seleção e a recepção em qualquer estabelecimento compreende as seguintes operações, entre outros processos aprovados

Praça Belarmino José Rodrigues, s/n, Centro, CEP 48.950-000, Uauá - Bahia
E-mail: gabinete.prefeito@uaua.ba.gov.br
CNPJ - 13.698.758/0001-97

Prefeitura Municipal de Uauá



ESTADO DA BAHIA PREFEITURA MUNICIPAL DE UAUÁ GABINETE DO PREFEITO

pelo Serviço de Inspeção Municipal:

I – Pré-beneficiamento do leite compreendendo, de forma isolada ou combinada, as etapas de filtração sob pressão, clarificação, bactofugação, microfiltração, padronização do teor de gordura, termização (pré-aquecimento), homogeneização e refrigeração; e

II – Beneficiamento do leite compreendendo os processos de pasteurização, ultra-alta temperatura (UAT ou UHT) e esterilização.

§ 1º Permite-se o congelamento do leite para aquelas espécies em que o procedimento seja tecnologicamente justificado, estabelecido em normas complementares.

§ 2º É proibido o emprego de substâncias químicas na conservação do leite.

Art. 245 Entende-se por filtração a retirada das impurezas do leite por processo mecânico, mediante passagem sob pressão por material filtrante apropriado.

Parágrafo Único – Todo leite destinado ao processamento industrial deve ser submetido à filtração antes de qualquer outra operação de pré-beneficiamento ou beneficiamento.

Art. 246 Entende-se por clarificação a retirada das impurezas do leite por processo mecânico, mediante centrifugação ou outro processo tecnológico equivalente aprovado pelo Serviço de Inspeção Municipal;

Art. 247 Entende-se por termização (pré-aquecimento) a aplicação de calor ao leite em aparelhagem própria com a finalidade de reduzir sua carga microbiana, sem alteração das características do leite cru.

§ 1º Considera-se aparelhagem própria aquela provida de dispositivo de controle de temperatura e de tempo, de modo que o produto termizado satisfaça às exigências do presente Regulamento.

§ 2º O leite termizado deve:

I – Ser refrigerado imediatamente após o aquecimento; e

II – Manter as reações enzimáticas do leite cru.

§ 3º É proibida a destinação de leite termizado para a produção de leite para consumo humano direto.

Art. 248 Entende-se por pasteurização o tratamento térmico aplicado ao leite com o objetivo de evitar perigos à saúde pública decorrentes de microrganismos patogênicos eventualmente presentes, promovendo mínimas modificações químicas, físicas, sensoriais e nutricionais.

§ 1º Permitem-se os seguintes processos de pasteurização do leite:

Praça Belarmino José Rodrigues, s/n, Centro, CEP 48.950-000, Uauá – Bahia
E-mail: gabinete.prefeito@uaua.ba.gov.br
CNPJ – 13.698.758/0001-97

Prefeitura Municipal de Uauá



ESTADO DA BAHIA PREFEITURA MUNICIPAL DE UAUÁ GABINETE DO PREFEITO

I – Pasteurização lenta, que consiste no aquecimento indireto do leite de 63 a 65oC (sessenta e três a sessenta e cinco graus Celsius) por 30 (trinta) minutos, dispondo de mecanismo que garanta a homogenização da temperatura do leite, em aparelhagem própria; e

II – Pasteurização rápida, que consiste no aquecimento do leite em camada laminar de 72 a 75oC (setenta e dois a setenta e cinco graus Celsius) por 15 a 20 (quinze a vinte) segundos, em aparelhagem própria.

§ 2º Podem ser aceitos pelo Serviço de Inspeção Municipal, outros binômios de tempo e temperatura, desde que comprovada a equivalência ao processo.

§ 3º É obrigatória a utilização de aparelhagem convenientemente instalada e em perfeito funcionamento, provida de dispositivos de controle de temperatura, termômetros e outros que venham a ser considerados necessários para o controle técnico e sanitário da operação.

I – Para o sistema de pasteurização rápida, essa aparelhagem deve ainda incluir válvula para o desvio de fluxo do leite

com acionamento automático e alarme sonoro.

§ 4º O leite pasteurizado destinado ao consumo humano direto deve ser refrigerado imediatamente entre 2°C e 4°C (dois e quatro graus Celsius)

§ 5º Para o leite de consumo humano, permitem-se os seguintes tipos de pasteurização e envase:

I – Pasteurização rápida e envase automático em circuito fechado no menor prazo possível e distribuído ao consumo ou armazenado em câmara frigorífica em temperatura não superior a 4°C (quatro graus Celsius), desde que os equipamentos utilizados sejam experimentalmente testados, conforme o presente Regulamento;

II – Pasteurização lenta e envase automático, semi-automático, ou similar, pós pasteurização, distribuído ao consumo ou armazenado em câmara frigorífica em temperatura não superior a 4°C (quatro graus Celsius);

III – Pasteurização lenta do leite pré-ensado, distribuído ao consumo ou armazenado em câmara frigorífica em temperatura não superior a 4°C (quatro graus Celsius).

§ 6º É permitido o armazenamento frigorífico do leite pasteurizado em tanques isotérmicos providos de termômetros e agitadores automáticos a temperatura de 2°C a 4°C (dois a quatro graus Celsius).

Praça Belarmino José Rodrigues, s/n, Centro, CEP 48.950-000, Uauá - Bahia
E-mail: gabinete.prefeito@uaua.ba.gov.br
CNPJ - 13.698.758/0001-97

Prefeitura Municipal de Uauá



ESTADO DA BAHIA PREFEITURA MUNICIPAL DE UAUÁ GABINETE DO PREFEITO

§ 7º O leite pasteurizado deve apresentar prova de fosfatase alcalina negativa e prova de peroxidase positiva.

§ 8º É proibida a repasteurização do leite para consumo humano direto.

Art. 249 Entende-se por processo de ultra-alta temperatura (UAT ou UHT) o tratamento térmico aplicado ao leite a uma temperatura de 130 a 150°C (cento e trinta a cento e cinquenta graus Celsius), durante 2 a 4 (dois a quatro) segundos, mediante processo de fluxo contínuo, imediatamente resfriado a temperatura inferior a 32°C (trinta e dois graus Celsius) e envasado sob condições assépticas em embalagens esterilizadas e hermeticamente fechadas.

§ 1º Podem ser aceitos pelo Serviço de Inspeção Municipal, outros binômios de tempo e temperatura, desde que comprovada a equivalência ao processo.

§ 2º É permitido o armazenamento do leite UHT em tanques assépticos e herméticos previamente ao envase.

Art. 250 Entende-se por processo de esterilização o tratamento térmico aplicado ao leite a uma temperatura de 110 a 130°C (cento e dez a cento e trinta graus Celsius) durante 20 a 40 (vinte a quarenta) minutos, em equipamentos próprios.

Parágrafo Único – Podem ser aceitos pelo Serviço de Inspeção Municipal, outros binômios de tempo e temperatura, desde que comprovada a equivalência ao processo.

Art. 251 São fixados os seguintes limites superiores de temperatura aplicados ao leite:

- I – Conservação e expedição no Posto de Refrigeração: 4°C (quatro graus Celsius);
- II – Conservação na Usina de Beneficiamento ou Fábrica de Laticínios antes da pasteurização: 4°C (quatro graus Celsius);
- III – Refrigeração após a pasteurização: 4°C (quatro graus Celsius);
- IV – Estocagem em câmara frigorífica do leite pasteurizado: 4°C (quatro graus Celsius);
- V – Entrega ao consumo do leite pasteurizado: 7°C (sete graus Celsius); e
- VI – Estocagem e entrega ao consumo do leite UAT (UHT) e esterilizado: temperatura ambiente.

Art. 252 O leite termicamente processado para consumo humano direto pode ser exposto à venda quando envasado automaticamente, semi-automático ou outro sistema similar, por meio de circuito fechado ou não, processado pela pasteurização lenta, pré ou pós envase, em embalagem inviolável e específica para as condições previstas de armazenamento.

§ 1º Os equipamentos de envase devem conter dispositivos que garantam a manutenção dos padrões de qualidade e identidade para o leite, embalagens conforme estabelece este

Praça Belarmino José Rodrigues, s/n, Centro, CEP 48.950-000, Uauá – Bahia
E-mail: gabinete.prefeito@uaua.ba.gov.br
CNPJ – 13.698.758/0001-97

Prefeitura Municipal de Uauá



ESTADO DA BAHIA PREFEITURA MUNICIPAL DE UAUÁ GABINETE DO PREFEITO

regulamento.

§ 2º O envase do leite para consumo humano direto pode ser realizado em qualquer estabelecimento de leite e derivados desde tenha estrutura adequada para essa operação e não interfira nas demais operações do estabelecimento, conforme previsto no presente Regulamento.

Art. 253 O leite pasteurizado deve ser transportado preferencialmente em veículos isotérmicos com unidade frigorífica instalada.

Parágrafo Único – Para um raio de até 100 km em torno do local de processamento permite-se o transporte em veículos não-isotérmicos e sem unidade frigorífica instalada, desde que garantam a manutenção de temperatura no local de entrega não superior há 7°C (sete graus Celsius).

Art. 254 O leite beneficiado, para ser exposto ao consumo como integral, deve apresentar os mesmos requisitos do leite normal, com exceção do teor de sólidos não gordurosos e de sólidos totais, que devem atender às normas complementares.

Art. 255 O leite beneficiado, para ser exposto ao consumo como padronizado, semidesnatado ou desnatado, deve satisfazer às exigências do leite integral, com exceção dos teores de gordura, de sólidos não gordurosos e de sólidos totais, que devem atender às normas complementares.

Art. 256 Os padrões microbiológicos dos diversos tipos de leite devem atender às normas complementares.

Art. 257 Quando as condições de produção, conservação e transporte, composição, contagem de células somáticas ou contagem bacteriana total não satisfaçam ao padrão a que se destina, o leite pode ser utilizado na obtenção de outro produto, desde que se enquadre no respectivo padrão.

Parágrafo Único – Deve ser atendido o disposto no presente Regulamento e nas normas de destinação estabelecidas pelo Serviço de Inspeção Municipal.

Art. 258 Permite-se a mistura de leites de qualidades diferentes, desde que prevaleça o de padrão inferior para fins de classificação e rotulagem.

Seção IV

Inspeção industrial e sanitária de produtos das abelhas e derivados

Praça Belarmino José Rodrigues, s/n, Centro, CEP 48.950-000, Uauá - Bahia
E-mail: gabinete.prefeito@uaua.ba.gov.br
CNPJ - 13.698.758/0001-97

Prefeitura Municipal de Uauá



ESTADO DA BAHIA PREFEITURA MUNICIPAL DE UAUÁ GABINETE DO PREFEITO

Art. 259 A inspeção de produtos das abelhas e seus derivados, além das exigências já previstas no presente Regulamento, abrange a verificação:

I – Da extração, do acondicionamento, da conservação, da origem e do transporte dos produtos das abelhas;

II – Do processamento, da armazenagem e da expedição; e

III – Dos programas de autocontrole implantados.

Art. 260 As análises de produtos das abelhas, para sua recepção e seleção no estabelecimento processador, devem abranger as características sensoriais e as análises determinadas em normas complementares e legislação específica, além da pesquisa de indicadores de fraudes que se faça necessária.

Art. 261 O mel e o mel de abelhas sem ferrão, quando submetidos ao processo de descristalização, pasteurização ou desumidificação, devem respeitar o binômio tempo e temperatura e demais dispositivos constantes em normas complementares.

Art. 262 São considerados alterados e impróprios para consumo humano, na forma como se apresentam, os produtos das abelhas que evidenciem:

I – Características sensoriais anormais;

II – A presença de resíduos estranhos decorrentes de falhas nos procedimentos higiênico-sanitários e tecnológicos; ou

III – A presença de resíduos de produtos de uso veterinário e contaminantes acima dos limites máximos estabelecidos em legislação específica.

§ 1º Em se tratando de mel e mel das abelhas sem ferrão, são também considerados alterados os que evidenciem fermentação avançada, hidroximetilfurfural acima do estabelecido em legislação específica e flora microbiana capaz de alterá-los.

§ 2º Em se tratando de pólen apícola, pólen das abelhas sem ferrão, própolis e própolis das abelhas sem ferrão são também considerados alterados os que evidenciem flora microbiana capaz de alterá-los.

§ 3º Em se tratando de geléia real, é também considerada alterada a que evidencie conservação inadequada, indícios de colheita realizada após 72 (setenta e duas) horas, flora microbiana capaz de alterá-la e a presença de microrganismos patogênicos.

Art. 263 São considerados alterados e impróprios para consumo humano, na forma como se apresentam, os derivados de produtos das abelhas, que evidenciem:

I – Características sensoriais anormais;

Praça Belarmino José Rodrigues, s/n, Centro, CEP 48.950-000, Uauá – Bahia
E-mail: gabinete.prefeito@uaua.ba.gov.br
CNPJ – 13.698.758/0001-97

Prefeitura Municipal de Uauá



ESTADO DA BAHIA PREFEITURA MUNICIPAL DE UAUÁ GABINETE DO PREFEITO

II – Matéria-prima em desacordo com as exigências definidas para cada produto das abelhas usado na sua composição;

III – A presença de resíduos estranhos decorrentes de falhas nos procedimentos higiênico-sanitários e tecnológicos; ou

IV – Microrganismos patogênicos.

Parágrafo Único – Em se tratando de composto de produtos das abelhas com adição de ingredientes, são também considerados alterados os que evidenciem o uso de ingredientes permitidos que não atendam às exigências do órgão competente.

Art. 264 São considerados fraudados (adulterados ou falsificados) os produtos das abelhas que:

I – Apresentem substâncias que alterem a sua composição original;

II – Apresentem aditivos;

III – Apresentem características de obtenção a partir de alimentação artificial das abelhas;

IV – Houver a subtração de qualquer dos seus componentes, em desacordo com o presente Regulamento ou normas complementares;

V – Forem de um tipo e se apresentem rotulados como de outro;

VI – Apresentem adulteração na data de fabricação, data ou prazo de validade do produto;

VII – Tenham sido elaborados a partir de matéria-prima imprópria para processamento.

Parágrafo Único – Em se tratando de mel e mel de abelhas sem ferrão são também considerados fraudados os que evidenciem a adição de açúcares.

Art. 265 São considerados fraudados (adulterados ou falsificados) os derivados de produtos das abelhas que:

I – Forem de um tipo e se apresentem rotulados como de outro;

II – Apresentem adulteração na data de fabricação, data ou prazo de validade do produto;

III – Tenham sido elaborados a partir de matéria-prima imprópria para processamento.

§ 1º Em se tratando de composto de produtos das abelhas sem adição de ingredientes, são também considerados fraudados os que evidenciem a presença de aditivos ou quaisquer outros ingredientes não permitidos.

§ 2º Em se tratando de compostos de produtos das abelhas com adição de ingredientes, são também considerados fraudados os que evidenciem o uso de ingredientes não permitidos ou de ingredientes permitidos em quantidade acima do limite estabelecido em legislação específica.

Praça Belarmino José Rodrigues, s/n, Centro, CEP 48.950-000, Uauá – Bahia
E-mail: gabinete.prefeito@uaua.ba.gov.br
CNPJ – 13.698.758/0001-97

Prefeitura Municipal de Uauá



ESTADO DA BAHIA PREFEITURA MUNICIPAL DE UAUÁ GABINETE DO PREFEITO

Art. 266 Os produtos das abelhas e derivados alterados, fraudados ou impróprios para o consumo humano, na forma como se apresentam, podem ter aproveitamento condicional quando previstos em normas complementares.

Art. 267 Os estabelecimentos de produtos das abelhas que recebem matérias-primas de produtores rurais devem manter atualizado o cadastro desses produtores em sistema de informação adotado pelo Serviço de Inspeção Municipal e conforme normas complementares.

Art. 268 Os produtos das abelhas sem ferrão devem ser procedentes de criadouros, na forma de meliponários, autorizados pelo órgão ambiental competente.

CAPÍTULO VIII

Do Estabelecimento para Abate e Industrialização de Pequenos Animais

Art. 269 Para fins deste regulamento:

I – No estabelecimento de abate e industrialização de pequenos animais podem ser abatidas e industrializadas as diversas espécies de aves, coelhos, rãs, répteis e outros pequenos animais.

§ 1º O abate de diferentes espécies, inclusive de médios animais, em um mesmo estabelecimento pode ser realizado desde que haja instalações e equipamentos específicos para a finalidade.

§ 2º O abate pode ser realizado desde que seja evidenciada a completa segregação entre as diferentes espécies e seus respectivos produtos durante todas as etapas do processo, respeitadas as particularidades de cada espécie, inclusive quanto a higienização das instalações e equipamentos.

II – Estão incluídas nas aves as espécies como: peru, frango, pombo, pato, marreco, ganso, perdiz, chucar, codorna, faisão e outras aves.

III – Entende-se como carne de aves a parte muscular comestível das aves abatidas, declaradas aptas a alimentação humana por inspeção veterinária oficial antes e depois do abate.

IV – Entende-se como carcaça o corpo inteiro de uma ave após insensibilização ou não, sangria, depenagem e evisceração, onde o papo, traquéia, esôfago, intestinos, cloaca, baço, órgãos reprodutores, pulmões tenham sido removidos, sendo facultativa a retirada dos rins, pés, pescoço e cabeça.

Praça Belarmino José Rodrigues, s/n, Centro, CEP 48.950-000, Uauá - Bahia
E-mail: gabinete.prefeito@uaua.ba.gov.br
CNPJ - 13.698.758/0001-97

Prefeitura Municipal de Uauá



ESTADO DA BAHIA PREFEITURA MUNICIPAL DE UAUÁ GABINETE DO PREFEITO

V – Entende-se por corte a parte ou fração da carcaça com limites previamente especificados pelo Serviço de Inspeção Municipal, com osso ou sem osso, com pele ou sem pele, temperados ou não, sem mutilações e/ou dilacerações.

VI – Entende-se por recorte a parte ou fração de um corte.

VII – Entende-se como miúdos as vísceras comestíveis o fígado sem a vesícula biliar, o coração sem o saco pericárdio e a moela sem o revestimento interno e seu conteúdo totalmente removido.

VIII – Entende-se por pré-resfriamento o processo de rebaixamento da temperatura das carcaças de aves, imediatamente após as etapas de evisceração e lavagem, realizado por sistema de imersão em água gelada ou passagem por túnel de resfriamento, obedecidos os respectivos critérios técnicos específicos.

IX – Entende-se por resfriamento o processo de refrigeração e manutenção da temperatura entre 0°C (zero grau centígrado) a 4°C (quatro graus centígrados positivos) dos produtos de aves (carcaças, cortes ou recortes, miúdos e/ou derivados), com tolerância de 1°C (um grau) medidos na intimidade dos mesmos.

X – Entende-se por congelamento o processo de congelamento e manutenção a uma temperatura não maior que -12°C, dos produtos de aves (carcaças, cortes ou recortes, miúdos ou derivados) tolerando-se uma variação de até 2°C (dois graus centígrados), medidos na intimidade dos mesmos.

XI – Entende-se por temperado o processo de agregar ao produto da ave condimentos e/ou especiarias devidamente autorizados pelo Serviço de Inspeção Municipal, sendo posteriormente submetido apenas a refrigeração (resfriamento ou congelamento).

Art. 270 Não será autorizado o funcionamento ou construção de estabelecimento de abate e industrialização de pequenos animais quando localizado nas proximidades de outros estabelecimentos que, por sua natureza, possam prejudicar a qualidade dos produtos destinados à alimentação humana, que são processados nesses estabelecimentos de abate.

Art. 271 Os equipamentos fixos, tais como, escaldadores, depenadeiras, calhas de evisceração, pré-resfriadores, tanques e outros, deverão ser instalados de modo a permitir a fácil higienização dos mesmos e das áreas circundantes, guardando-se um afastamento mínimo de 60 cm (sessenta centímetros) das paredes e 20 cm (vinte centímetros) do piso, com exceção da trilha aérea que deverá guardar a distância mínima de 30 cm (trinta centímetros) das colunas ou paredes.

Praça Belarmino José Rodrigues, s/n, Centro, CEP 48.950-000, Uauá - Bahia
E-mail: gabinete.prefeito@uaua.ba.gov.br
CNPJ - 13.698.758/0001-97

Prefeitura Municipal de Uauá



ESTADO DA BAHIA PREFEITURA MUNICIPAL DE UAUÁ GABINETE DO PREFEITO

Art. 272 O estabelecimento de abate e industrialização de pequenos animais deve dispor de instalações composta de seção de recepção; seção de sangria; seção de escaldagem e depenagem; seção de evisceração; seção de depósito; seção de expedição; seção de sub-produtos.

Parágrafo Único – Quando se tratar de estabelecimento agroindustrial rural de pequeno porte a sangria poderá ser realizada na seção de escaldagem e depenagem, o depósito de produtos poderá ser na seção de expedição, e a seção de sub-produtos poderá ser dispensada desde que os sub-produtos sejam retirados do estabelecimento imediatamente.

Art. 273 A recepção das aves será em plataforma coberta, devidamente protegida dos ventos predominantes e da incidência direta dos raios solares.

Parágrafo Único – A critério do serviço de inspeção, essa seção poderá ser parcial ou totalmente fechada, atendendo as condições climáticas regionais, desde que não haja prejuízo para a ventilação e iluminação.

Art. 274 Os contentores e/ou estrados, após vazios, deverão ser encaminhados para a higienização e desinfecção e depositados em local adequado ou devolvidos para o veículo de transporte das aves.

Art. 275 A sangria pode ser realizada em “túnel de sangria”, com as aves contidas pelos pés, apoiados em trilhagem aérea, ou sangria em funil.

Art. 276 O sangue deverá ser recolhido em calha própria, de material inoxidável ou alvenaria, totalmente impermeabilizada com cimento liso, denominada “calha de sangria”.

Art. 277 O sangue coletado deverá ser destinado para industrialização como não comestível, ou outro destino conveniente a critério da Inspeção, podendo, quando não existir graxaria, ser cozido.

Art. 278 A seção de sangria deverá dispor obrigatoriamente de lavatórios acionados a pedal ou outros mecanismo que impeça o uso direto das mãos.

Art. 279 A escaldagem e depenagem poderão ser realizadas em instalações comuns às duas atividades, separadas através de paredes das demais áreas operacionais, podendo ser na mesma área da sangria, desde que esta operação não interfira nas outras atividades.

Art. 280 O ambiente da escaldagem e depenagem deverá possuir ventilação suficiente para exaustão do vapor d’água proveniente de escaldagem e da impureza em suspensão,

Praça Belarmino José Rodrigues, s/n, Centro, CEP 48.950-000, Uauá – Bahia
E-mail: gabinete.prefeito@uaua.ba.gov.br
CNPJ – 13.698.758/0001-97

Prefeitura Municipal de Uauá



ESTADO DA BAHIA PREFEITURA MUNICIPAL DE UAUÁ GABINETE DO PREFEITO

recomendando-se o emprego de “lantenins”, coifas ou exaustores, quando a ventilação natural for insuficiente, podendo ser dispensado de forro nesta dependência.

Art. 281 A escaldagem deverá, obrigatoriamente, ser executada logo após o término da sangria, sob condições definidas de temperatura e tempo, ajustados às características das aves em processamento, não se permitindo a introdução de aves ainda vivas no sistema.

Art. 282 Serão condenadas, total ou parcialmente, as aves quando se verificarem falhas na escaldagem que demonstrem alterações nas carcaças ou parte de carcaças pelo uso de altas temperaturas ou tempo prolongado na execução desta operação.

Art. 283 Quando a escaldagem for executada em tanque, o mesmo deverá ser construído de material inoxidável, a água de escaldagem deverá ser renovada a cada hora (1,5 litros por ave) e em seu volume total a cada turno de trabalho ou à juízo da Inspeção.

Art. 284 A depenagem deverá ser processada logo após a escaldagem, sendo proibido o seu retardamento.

Art. 285 Não será permitido o acúmulo de penas no piso devendo, para tanto, haver o recolhimento contínuo das mesmas para o exterior da dependência.

Art. 286 Os trabalhos de evisceração deverão ser executados em instalação própria, isolada da área de escaldagem e depenagem, compreendendo desde a operação de corte de pele do pescoço, até a “toalete final” das carcaças.

Parágrafo Único – Nessa seção poderão também ser efetuadas as fases de pré-resfriamento, gotejamento, processamento, embalagem primária, classificação e armazenagem, desde que a área permita a perfeita acomodação dos equipamentos e não haja prejuízo higiênico para cada operação.

Art. 287 Antes da evisceração, as carcaças deverão ser lavadas em chuveiros de aspersão ou pistola, dotados de água sob adequada pressão, com jatos orientados no sentido de que toda a carcaça seja levada, inclusive os pés, sendo que os chuveiros poderão ser localizados no início da calha de evisceração e no final, antes do pré-resfriamento.

Art. 288 A evisceração, não automatizada, será obrigatoriamente realizada com as aves suspensas pelos pés e pescoços em ganchos de material inoxidável, presos em trilhagem aérea ou em mesas de evisceração.

Art. 289 As operações de evisceração deverão, ainda, observar os cuidados necessários para evitar o rompimento de vísceras e o contato das carcaças com superfícies contaminadas.

Praça Belarmino José Rodrigues, s/n, Centro, CEP 48.950-000, Uauá – Bahia
E-mail: gabinete.prefeito@uaua.ba.gov.br
CNPJ – 13.698.758/0001-97

Prefeitura Municipal de Uauá



ESTADO DA BAHIA PREFEITURA MUNICIPAL DE UAUÁ GABINETE DO PREFEITO

Art. 290 A trilhagem aérea, quando houver, será disposta sobre a calha a uma altura tal que não permita que as aves aí dependuradas possam tocar na calha ou em suas águas residuais.

Art. 291 As etapas de evisceração compreendem:

- a) cortes da pele do pescoço e traquéia;
- b) extração de cloaca;
- c) abertura do abdômen;
- d) eventração (exposição das vísceras);
- e) inspeção sanitária;
- f) retirada das vísceras;
- g) extração dos pulmões;
- h) "toalete" (retirada do papo, esôfago, traquéia, etc.);
- i) lavagem final (externa e internamente);

Art. 292 Não será permitida a retirada de órgãos e/ou partes de carcaças antes que seja realizada a inspeção *post mortem*.

Art. 293 A calha de evisceração, quando houver, deverá apresentar declive acentuado para o ralo coletor e dispor de água corrente a fim de permitir remoção contínua dos resíduos para o exterior da dependência e dispor de pontos d'água (torneiras) localizadas em suas bordas.

Art. 294 As vísceras não comestíveis serão lançadas diretamente na calha de evisceração e conduzidas aos depósitos coletores ou diretamente para a seção de subprodutos não comestíveis (graxaria).

Parágrafo Único – No caso de mesa de evisceração serão depositadas em bombonas próprias.

Art. 295 As vísceras comestíveis serão depositadas em recipientes de aço inoxidável, material plástico ou similar, após previamente preparadas e lavadas, sendo que a moela deve ser aberta e retirado o seu conteúdo imediatamente e após serão acondicionadas em recipientes adequados e resfriadas, podendo ser utilizado gelo.

Art. 296 Todas as partes comestíveis (coração, fígado, moela, pés e cabeça), quando retirados na evisceração para fins comestíveis, deverão ser imediatamente pré-resfriados em resfriadores contínuos por imersão obedecendo ao princípio da renovação de água contracorrente e a temperatura máxima de 4°C, ou em pré-resfriadores fixos com água gelada ou água com gelo, desde que atendida a determinação de renovação da água.

Praça Belarmino José Rodrigues, s/n, Centro, CEP 48.950-000, Uauá - Bahia
E-mail: gabinete.prefeito@uaua.ba.gov.br
CNPJ - 13.698.758/0001-97

Prefeitura Municipal de Uauá



ESTADO DA BAHIA PREFEITURA MUNICIPAL DE UAUÁ GABINETE DO PREFEITO

Art. 297 A gordura cavitária e de cobertura da moela, poderá ser utilizada para fins comestíveis quando retirada durante o processo de evisceração, antes da retirada e abertura da moela e ainda sob o mesmo tratamento dos miúdos comestíveis.

Art. 298 Os pulmões serão obrigatoriamente retirados e depositados junto com as vísceras não-comestíveis.

Art. 299 Após a evisceração as carcaças devem receber uma lavagem final por aspersão, de modo que as superfícies internas e externas sejam limpas eficazmente.

Art. 300 Não será permitida a entrada de carcaças no sistema de pré-resfriamento por imersão, quando contenham no seu interior água residual de lavagem por aspersão e/ou qualquer tipo de contaminação visível nas suas superfícies externas e internas.

Art. 301 O recolhimento de ovários de aves (reprodutoras ou poedeiras comerciais) será permitido desde que:

- a) A coleta seja realizada somente após a liberação das aves por parte da Inspeção, desde que sejam observados todos os princípios básicos de higiene recomendados.
- b) O produto seja resfriado imediatamente após a coleta, a uma temperatura de 4°C ou inferior e seja armazenado e transportado sob refrigeração (0°C) e destinado exclusivamente para pasteurização.

Art. 302 O pré-resfriamento é opcional e poderá ser efetuado através de:

- I - Aspersão de água gelada;
- II - Imersão em água por resfriadores contínuos, tipo rosca sem fim;
- III - Resfriamento por ar (câmaras frigoríficas);
- IV - Imersão em tanque com água gelada;
- V - Outros processos aprovados pelo Serviço de Inspeção Municipal.

Art. 303 A renovação de água durante os trabalhos, nos resfriadores contínuos tipo rosca sem fim ou fixos, deverá ser constante, na proporção mínima de 1,5 l (um e meio litros) por ave.

Art. 304 No sistema de pré-resfriamento por aspersão a água utilizada deve apresentar os padrões de potabilidade da Portaria 36/90 do Ministério da Saúde.

Art. 305 A temperatura da água do sistema de pré-resfriamento por aspersão não deve ser superior a 4°C.

Art. 306 A água de renovação do sistema de pré-resfriamento por imersão poderá ser hiperclorada, permitindo-se no máximo 5 ppm de cloro livre; no entanto será obrigatoriamente clorada, devendo apresentar cloro residual livre

Praça Belarmino José Rodrigues, s/n, Centro, CEP 48.950-000, Uauá - Bahia
E-mail: gabinete.prefeito@uaua.ba.gov.br
CNPJ - 13.698.758/0001-97

Prefeitura Municipal de Uauá



ESTADO DA BAHIA PREFEITURA MUNICIPAL DE UAUÁ GABINETE DO PREFEITO

entre 0,5 à 1,00 ppm.

Art. 307 A temperatura da água residente, medida nos pontos de entrada e saída das carcaças do sistema pré-resfriamento por imersão, não deve ser superior a 16°C e 4°C, respectivamente no primeiro e último estágio, observando-se o tempo máximo de permanência das carcaças no primeiro de trinta minutos.

Art. 308 Cada tanque do sistema pré-resfriadores contínuos por imersão deve ser completamente esvaziado, limpo e desinfetado no final de cada período de trabalho (quatro horas) ou, quando se fizer necessário, a juízo da Inspeção.

Art. 309 A temperatura das carcaças no final do processo de pré-resfriamento deverá ser igual ou inferior a 7°C, tolerando-se a temperatura de 10°C para as carcaças destinadas ao congelamento imediato.

Art. 310 Os miúdos devem ser pré-resfriados em resfriadores, por imersão, obedecendo a temperatura máxima de 4°C e renovação de água, na proporção mínima de 1,5 (um e meio) litros por quilo.

Art. 311 Quando empregada a injeção de ar nos tanques de pré-resfriamento por imersão para efeito de movimentação de água (borbulhamento), deverá o mesmo ser previamente filtrado.

Art. 312 O gotejamento é destinado ao escoamento da água da carcaça decorrente da operação de pré-resfriamento.

Art. 313 Ao final da fase de gotejamento a absorção da água nas carcaças não deverá ultrapassar a 8% de seu peso.

Art. 314 O gotejamento deverá ser realizado imediatamente ao pré-resfriamento, com as carcaças suspensas pelas asas ou pescoço, em equipamento de material inoxidável, dispondo de calha coletora de água de gotejamento.

Parágrafo Único – Processos tecnológicos diferenciados que permitam o escoamento da água excedente nas carcaças de aves decorrente da operação de pré-resfriamento por imersão poderão ser autorizados, desde que aprovados pelo Serviço de Inspeção Municipal.

Art. 315 As mesas para embalagem de carcaças serão de material liso, lavável, impermeável e resistente, com bordas elevadas e dotadas de sistema de drenagem.

Art. 316 Os miúdos e/ou partes de carcaças, sejam ou não comercializados no interior das mesmas, receberão embalagem própria, sendo obrigatoriamente a cabeça embalada individualmente.

Praça Belarmino José Rodrigues, s/n, Centro, CEP 48.950-000, Uauá - Bahia
E-mail: gabinete.prefeito@uaua.ba.gov.br
CNPJ - 13.698.758/0001-97

Prefeitura Municipal de Uauá



ESTADO DA BAHIA PREFEITURA MUNICIPAL DE UAUÁ GABINETE DO PREFEITO

Art. 317 Uma vez embaladas primariamente o acondicionamento de carcaças em embalagens secundárias será feito em continentes novos e de primeiro uso, sendo que tal operação pode ser feita na seção de embalagem primária.

Parágrafo Único – Poderá ser permitida, para fins de acondicionamento e/ou transporte, a reutilização de caixas ou recipientes construídos de material que possibilite adequada higienização.

Art. 318 Os estabelecimentos que realizarem cortes e/ou desossa de aves podem fazer essa etapa na mesma seção de evisceração e embalagem primária, desde que com temperatura ambiente não superior a 15°C e de maneira tal que não interfiram com o fluxo operacional de evisceração, embalagem e classificação.

Parágrafo Único – A temperatura das carnes manipuladas nesta seção não poderá exceder 7°C.

Art. 319 Os estabelecimentos que realizam a produção de carne temperada podem realizar esta operação junto a Seção de evisceração e embalagem, desde que não interfira no fluxo operacional da Seção, como também não comprometa sob o aspecto higiênico-sanitário.

Art. 320 O estabelecimento de abate e industrialização de pequenos animais deverá dispor de um sistema de resfriamento para resfriar e manter resfriado todos os animais abatidos até sua comercialização.

Parágrafo Único – O sistema adotado deverá ser proporcional a capacidade de abate e produção.

Art. 321 As carcaças depositadas no sistema de resfriamento deverão apresentar temperatura de no máximo 5°C (cinco graus centígrados).

Art. 322 As carcaças congeladas não deverão apresentar, na intimidade muscular, temperatura superior a -12°C (doze graus centígrados negativos), com tolerância máxima de 2°C (dois graus centígrados).

Art. 323 A seção de expedição terá as seguintes características:

I – Área dimensionada unicamente para pesagem quando for o caso e acesso ao transporte;

II – Totalmente isolada do meio ambiente através de paredes, dispondo somente de aberturas (portas ou óculos) nos pontos de acostamento dos veículos transportadores, bem como entrada (porta) de acesso à seção para o pessoal que aí trabalha.

Art. 324 Os subprodutos não comestíveis serão armazenados em sala própria para que sejam retirados periodicamente.

Praça Belarmino José Rodrigues, s/n, Centro, CEP 48.950-000, Uauá - Bahia
E-mail: gabinete.prefeito@uaua.ba.gov.br
CNPJ - 13.698.758/0001-97

Prefeitura Municipal de Uauá



ESTADO DA BAHIA PREFEITURA MUNICIPAL DE UAUÁ GABINETE DO PREFEITO

Art. 325 O gelo utilizado na indústria, especialmente no pré-resfriamento de carcaças e miúdos, deverá ser produzido com água potável preferentemente no próprio estabelecimento.

Parágrafo Único – O equipamento para fabricação do gelo deverá ser instalado em seção a parte, localizado o mais próximo possível do local de utilização.

Art. 326 A “casa de caldeira”, quando necessária, será construída afastada 3 metros de qualquer construção, além de atender às demais exigências da legislação específica.

Art. 327 Quando necessárias, as instalações destinadas à lavagem e desinfecção de veículos transportadores de animais vivos e engradados, serão localizadas no próprio estabelecimento, em área que não traga prejuízo de ordem higiênico sanitária.

Art. 328 O consumo médio de água em matadouros avícolas poderá ser calculado tomando-se por base o de 30 (trinta) litros por ave abatida, incluindo-se aí o consumo de todas as seções do matadouro, permitindo-se volume médio de consumo inferior, desde que preservados os requisitos tecnológicos e higiênico-sanitários previstos no presente Regulamento, mediante aprovação prévia da Inspeção.

Parágrafo Único – Deverá ser instalado mecanismo de dosagem de cloro da água de abastecimento industrial caso água não tenha potabilidade comprovada.

CAPÍTULO IX

Estabelecimentos para Abate e Industrialização para Médios e Grandes Animais

Art. 329 Estabelecimento de abate e industrialização para médios e grandes animais é o estabelecimento dotado de instalações com dimensões e equipamentos adequados para o abate, manipulação, elaboração, industrialização, preparo, conservação, armazenagem e expedição das carnes de bovinos, bubalinos, suínos, ovinos, caprinos e outros grandes e médios animais, e seus derivados sob variadas formas, devendo possuir instalações de frio compatível com a capacidade de abate.

§ 1º O abate de diferentes espécies, incluídos grandes, médios e pequenos animais, em um mesmo estabelecimento pode ser realizado desde que haja instalações e equipamentos específicos para a finalidade, com completa segregação entre as diferentes espécies e seus respectivos produtos durante todas as etapas do processo, respeitadas as particularidades de cada espécie, inclusive quanto a higienização das instalações e equipamentos.

Praça Belarmino José Rodrigues, s/n, Centro, CEP 48.950-000, Uauá – Bahia
E-mail: gabinete.prefeito@uaua.ba.gov.br
CNPJ – 13.698.758/0001-97

Prefeitura Municipal de Uauá



ESTADO DA BAHIA PREFEITURA MUNICIPAL DE UAUÁ GABINETE DO PREFEITO

§ 2º O tipo de abate referido acima poderá ser realizado em sistema de trilhagem aérea manual ou no modelo estacionário, no qual o abate do animal seguinte só pode ocorrer após o término das operações do animal anterior.

Art. 330 Deverá ser indicado no momento de protocolar o projeto, as estratégias de destinação das carcaças ou parte destas condenadas pela inspeção sanitária.

Art. 331 O estabelecimento de abate e industrialização de médios e grandes animais deve dispor de instalações composta de:

- I - Cural de espera dos animais;
- II - Box de insensibilização;
- III - Seção de matança;
- IV - Seção de bucharia e triparia;
- V - Seção de processamento;
- VI - Seção de resfriamento e/ou congelamento;
- VII - Seção de expedição;
- VIII - Seção de sub-produtos.

§ 1º Quando se tratar de estabelecimento agroindustrial rural de pequeno porte a bucharia e triparia poderá ser na seção de matança, o resfriamento e/ou congelamento de produtos poderá ser na seção de expedição, e a seção de sub-produtos poderá ser dispensada desde que os sub-produtos sejam retirados do estabelecimento imediatamente.

§ 2º Quando o estabelecimento efetuar a industrialização das carnes deverá ter estrutura adequada, de acordo com as exigências definidas neste Regulamento.

Art. 332 Os animais deverão ficar em currais livres de barro por um período determinado pelo inspetor sanitário antes de serem insensibilizados.

Art. 333 Em caso de abate misto no mesmo dia, os bovinos não poderão ficar no mesmo curral dos suínos ou ovinos ou caprinos, sendo que os ovinos e caprinos são os únicos que podem ser alojados no mesmo curral.

Art. 334 Os animais, com exceção dos ovinos, antes da insensibilização deverão ser lavados sobre piso impermeável com água potável sob pressão de forma que os jatos atinjam todas as partes do animal com uma pressão adequada e com canalização das águas residuais.

Art. 335 Os boxes de insensibilização serão de construção em concreto armado de superfície lisa e com as partes móveis metálicas.

Praça Belarmino José Rodrigues, s/n, Centro, CEP 48.950-000, Uauá - Bahia
E-mail: gabinete.prefeito@uaua.ba.gov.br
CNPJ - 13.698.758/0001-97

Prefeitura Municipal de Uauá



ESTADO DA BAHIA PREFEITURA MUNICIPAL DE UAUÁ GABINETE DO PREFEITO

Art. 336 Em todos os locais onde são realizadas as operações deverão dispor de lavatórios de mãos com torneiras que não utilizem o fechamento manual, providos de sabão líquido inodoro.

Art. 337 A mesa de inspeção de vísceras vermelhas deverá ter rebordo de no mínimo 0,05 m de altura, orifício para drenagem das águas servidas e esgoto canalizado.

Art. 338 Deverá haver fonte de água fria nas mesas de inspeção que propiciem a lavagem das vísceras e água a 85°C em abundância para a higienização das mesas.

Art. 339 A sala de matança terá área suficiente para a sustentação dos equipamentos necessários aos trabalhos de sangria, esola, evisceração, inspeção de carcaças e vísceras, toalete, lavagem de carcaças, quais sejam: canaleta, plataformas, pias, mesas, além da área disponível para circulação de pessoas e carros, quando necessários.

Art. 340 As operações de sangria, esola e/ou depilação e evisceração, poderão ser realizadas em ponto fixo.

Art. 341 No caso de abate estacionário todas as operações serão realizadas em ponto fixo até a liberação da carcaça pela inspeção para o resfriamento.

Art. 342 Quando necessária, a área de vômito deverá localizar-se ao lado do box de atordoamento e destina-se à recepção dos animais insensibilizados que daí serão imediatamente alçados e destinados à sangria.

Art. 343 O trilho, quando necessário, na sala de abate, terá altura mínima adequada no ponto de sangria e esola, de maneira à assegurar no mínimo uma distância de 0,75 m (setenta e cinco centímetros) da extremidade inferior do animal (focinho) ao piso.

Parágrafo Único – Na câmara de resfriamento, o trilho ou os penduradores, terão altura suficiente para não permitir o contato das meias carcaças com o piso.

Art. 344 Quando necessárias, as plataformas serão em número suficiente para realizar as operações de troca de patas, esola, serra, evisceração, inspeção, toalete, carimbagem e lavagem das carcaças, construídas em metal, de preferência ferro galvanizado ou aço inoxidável, antiderrapante e com corrimão de segurança.

Art. 345 As cabeças deverão ser dependuradas em gancheiras próprias, desarticuladas a mandíbula e língua, lavadas e inspecionadas em mesa.

Art. 346 A lavagem da cabeça é feita com o auxílio de uma mangueira em cuja extremidade ajusta-se um cano bifurcado, que se introduz nas narinas e na cabeça, sendo que tal dispositivo pode ser substituído por pistola própria apta à introdução nas narinas.

Praça Belarmino José Rodrigues, s/n, Centro, CEP 48.950-000, Uauá - Bahia
E-mail: gabinete.prefeito@uaua.ba.gov.br
CNPJ - 13.698.758/0001-97

Prefeitura Municipal de Uauá



ESTADO DA BAHIA PREFEITURA MUNICIPAL DE UAUÁ GABINETE DO PREFEITO

Art. 347 As meias-carcaças deverão ser lavadas com água sobre pressão antes destas ingressarem no sistema de resfriamento.

Art. 348 A seção de bucharia e triparia é o local onde serão esvaziados estômagos e intestinos já inspecionados, tendo somente área suja, não sendo, portanto, aproveitados os produtos desta seção como comestíveis.

Parágrafo Único – No caso de abate estacionário a seção de bucharia e triparia poderá ser na mesma sala de matança, após a liberação da carcaça pela inspeção para o resfriamento.

Art. 349 Produtos como patas, couros (peles) e resíduos poderão também ser conduzidos a seção de bucharia e triparia.

Art. 350 O estabelecimento deve possuir sistemas de frio que se fizer necessário em número e área suficientes segundo a capacidade do estabelecimento.

Art. 351 Os sistemas de resfriamento deverão fazer com que a temperatura das carcaças (medida na intimidade das massas musculares) atinja a temperatura estipulada pela legislação vigente, devendo também manter uma distância mínima entre as carcaças de modo que elas não fiquem encostadas.

Art. 352 Os materiais como caixas, bandejas, ganchos e carretilhas deverão ser higienizados sempre ao final dos trabalhos ou quando se julgar necessário.

Art. 353 As operações de processamento dos subprodutos não-comestíveis e condenados deverão seguir as regulamentações específicas e com controle dos Órgãos de Inspeção Sanitária.

Parágrafo Único – Se o recolhimento dos resíduos for diário, estes poderão ficar depositados na bucharia/triparia, área suja, caso contrário, deverá haver uma seção para armazenamento destes produtos até o devido recolhimento.

CAPÍTULO X

Fábrica para Produtos Cárneos

Art. 354 Fábrica de produtos cárneos é o estabelecimento que industrializa carne de variadas espécies de animais, sendo dotado de instalações de frio industrial e aparelhagem adequada para o seu funcionamento.

Art. 355 Operações é tudo que diz respeito às diversas etapas dos trabalhos executados para a obtenção das carnes e seus subprodutos.

Praça Belarmino José Rodrigues, s/n, Centro, CEP 48.950-000, Uauá - Bahia
E-mail: gabinete.prefeito@uaua.ba.gov.br
CNPJ - 13.698.758/0001-97

Prefeitura Municipal de Uauá



ESTADO DA BAHIA PREFEITURA MUNICIPAL DE UAUÁ GABINETE DO PREFEITO

Art. 356 Produto cárneo são as massas musculares maturadas e demais tecidos que as acompanham, incluindo ou não a base óssea correspondente, procedentes de animais abatidos sob inspeção veterinária.

Art. 357 O estabelecimento de fabricação de produtos cárneos deve dispor de instalações composta de:

- I - Recepção de matéria-prima;
- II - Câmara de resfriamento e/ou congelamento;
- III - Seção de desossa e processamento;
- IV - Seção de envoltórios;
- V - Seção de condimentos e ingredientes;
- VI - Seção de cozimento e banha;
- VII - Seção de resfriamento;
- VIII - Seção de rotulagem e embalagem secundária;
- IX - Seção de expedição;
- X - Seção de sub-produtos.

Parágrafo Único – Quando se tratar de estabelecimento agroindustrial rural de pequeno porte os condimentos e ingredientes poderão ser preparados e armazenados na seção de processamento, a rotulagem e embalagem secundária poderá ser feita na seção de expedição e a seção de sub-produtos poderá ser dispensada desde que os mesmos sejam retirados do local imediatamente.

Art. 358 Os trilhos, quando necessários, serão metálicos com altura mínima de 2,50 m (dois metros e cinquenta centímetros).

Art. 359 A seção de recepção de matérias-primas deve ser localizada contígua ao sistema de resfriamento e depósito de matéria-prima, ou à sala de desossa e processamento, de maneira que a matéria-prima não transite pelo interior de nenhuma outra seção até chegar a essas dependências.

Art. 360 Toda matéria prima recebida deverá ter sua procedência comprovada por documento do órgão competente aceito pelo Serviço de Inspeção Municipal.

Art. 361 A indústria que recebe e usa matéria-prima resfriada deve possuir câmara de resfriamento ou outro mecanismo de frio para o seu armazenamento, quando for necessário.

Art. 362 Deve existir no interior da câmara de resfriamento, quando for o caso, prateleiras metálicas e estrados metálicos ou de plástico, não sendo permitido, sob hipótese alguma,

Praça Belarmino José Rodrigues, s/n, Centro, CEP 48.950-000, Uauá - Bahia
E-mail: gabinete.prefeito@uaua.ba.gov.br
CNPJ - 13.698.758/0001-97

Prefeitura Municipal de Uauá



ESTADO DA BAHIA PREFEITURA MUNICIPAL DE UAUÁ GABINETE DO PREFEITO

o uso de madeira de qualquer tipo ou de equipamentos oxidados ou com descamação de pintura.

Art. 363 As indústrias que recebem matéria-prima congelada, quando necessário, possuirão câmara de estocagem de congelados ou outro mecanismo de congelamento, com temperatura não superior a -12º (doze graus centígrados negativos).

§ 1º As câmaras de congelados, quando necessárias, serão construídas inteiramente em alvenaria ou isopainéis metálicos.

§ 2º Nas câmaras de congelados não é permitido o uso de estrados de madeira.

§ 3º Em certos casos, a matéria-prima congelada poderá ser armazenada no sistema de resfriamento para o processo de descongelamento e posterior industrialização.

Art. 364 Em estabelecimentos que trabalham com carnes congeladas em blocos (CMS), os mesmos deverão possuir um quebrador de bloco de carnes.

Art. 365 O “pé-direito” da sala de desossa, sala de processamento e demais dependências terá altura mínima de 2,60m (dois metros e sessenta centímetros).

Art. 366 A manipulação e processamento poderão ser executadas na sala de desossa desde que não traga prejuízos as outras operações e para a higiene e sanidade.

§ 1º O espaço para o processamento deverá ser dimensionado de acordo com os equipamentos instalados em seu interior e com volume de produção/hora e produção/dia, além da diversificação de produtos aí processados.

§ 2º O espaço para processamento disporá de todos os equipamentos mínimos necessários para a elaboração dos produtos fabricados pelo estabelecimento, como moedor de carne, cutter, misturadeira, embutideira, mesas de aço inoxidável, tanques de aço inoxidável ou de plástico, carros de aço inoxidável ou de plástico especial, bandejas ou caixas de plástico ou inoxidável.

§ 3º A desossa poderá ser efetuada na mesma área desde que em momentos diferentes, sendo necessária uma higienização entre as duas operações.

Art. 367 O resfriamento das massas deverá ser realizado em sistemas de resfriamento com temperatura no seu interior em torno de 4ºC.

Parágrafo Único – Quando houver espaço suficiente no sistema de resfriamento de matérias-primas, as massas poderão aí ser depositadas.

Art. 368 A seção de preparação de envoltórios naturais servirá como local para a sua lavagem com água potável, seleção e desinfecção com produtos aprovados pelo órgão competente para tal finalidade, podendo servir também, quando possuir área suficiente,

Praça Belarmino José Rodrigues, s/n, Centro, CEP 48.950-000, Uauá - Bahia
E-mail: gabinete.prefeito@uaua.ba.gov.br
CNPJ - 13.698.758/0001-97

Prefeitura Municipal de Uauá



ESTADO DA BAHIA PREFEITURA MUNICIPAL DE UAUÁ GABINETE DO PREFEITO

para depósito de envoltórios, em bambonas ou bordalezas, desde que rigorosamente limpos interna e externamente e que possua acesso independente para este tipo de embalagem, sem trânsito pelo interior das demais seções.

Parágrafo Único – A preparação dos envoltórios, lavagem, retirada do sal e desinfecção poderá ser feito na própria sala de processamento, sendo necessária para tal uma mesa e pia independentes desde que não fique armazenado nesta sala a matéria-prima e não sejam executados simultaneamente à desossa e ao processamento.

Art. 369 A seção de preparação de condimentos localizar-se-á contígua à sala de processamento e manipulação de produtos, comunicando-se diretamente com esta através de porta.

§ 1º A seção de preparação de condimentos poderá ser substituída por espaço específico dentro da sala de processamento.

§ 2º Caso possuir área suficiente a seção de preparação de condimentos servirá também como depósito de condimentos e ingredientes.

§ 3º Para preparação de condimentos deverá ter equipamentos como balanças, mesas, prateleiras, estrados plásticos, baldes plásticos com tampa, bandejas ou caixas plásticas etc.

Art. 370 Todos os recipientes com condimentos deverão estar claramente identificados.

Art. 371 Cuidados especiais deverão ser dispensados aos nitritos e nitratos pelo perigo à saúde que os mesmos representam.

Art. 372 A seção de cozimento e banha deverá ser independente da seção de processamento e das demais seções, tendo portas com fechamento automático.

Parágrafo Único – Para a fabricação de banha o estabelecimento deve possuir tanque para fusão e tratamento dos tecidos adiposos de suínos, destinada exclusivamente à fusão dos tecidos adiposos, localizada de forma a racionalizar o fluxo de matéria-prima proveniente das salas de matança e desossa.

Art. 373 A seção de cozimento e banha podem ter como equipamentos tanques de aço inoxidável, estufas à vapor, mesas inóx, exaustores.

Art. 374 Para o cozimento de produtos cárneos esse procedimento poderá ser feito em estufas e/ou em tanques de cozimento.

Art. 375 A cristalização e embalagem da banha poderão ser realizadas no mesmo local da fabricação.

Praça Belarmino José Rodrigues, s/n, Centro, CEP 48.950-000, Uauá – Bahia
E-mail: gabinete.prefeito@uaua.ba.gov.br
CNPJ – 13.698.758/0001-97

Prefeitura Municipal de Uauá



ESTADO DA BAHIA PREFEITURA MUNICIPAL DE UAUÁ GABINETE DO PREFEITO

Art. 376 Os fumeiros serão construídos inteiramente de alvenaria, não se permitindo pisos e portas de madeira, sendo que as aberturas para acesso da lenha e para a limpeza deverão estar localizadas na parte inferior e externa.

Art. 377 A seção de resfriamento dos produtos prontos deverá estar equipada com sistema de resfriamento, para armazenar os produtos prontos que necessitem de refrigeração aguardando o momento de sua expedição.

§ 1º A seção de resfriamento dos produtos prontos será, de preferência, contígua à expedição e à seção de processamento sendo que a temperatura deverá permanecer entre 2 a 5°C.

§ 2º Na seção de resfriamento dos produtos prontos, quando todos os produtos aí depositados estiverem devidamente embalados, serão toleradas prateleiras de madeira, desde que mantidas em perfeitas condições de conservação, limpas e secas, não sendo tolerada a sua pintura.

Art. 378 Os produtos prontos que não necessitam de refrigeração serão encaminhados para o local de rotulagem e expedição.

Art. 379 O estabelecimento que desejar fabricar produtos curados como salames, copas, presunto cru defumado necessitará de câmara de cura, onde os mesmos permanecerão dependurados em estaleiros a uma temperatura e umidade relativa do ar adequadas, pelo tempo necessário para sua completa cura, conforme a sua tecnologia de fabricação descrito no registro dos produtos e rótulos aprovado e registrado no serviço de inspeção.

Art. 380 A seção de cura poderá possuir ou não equipamentos para climatização, sendo que quando não houver tais equipamentos, a temperatura ambiente e a umidade relativa do ar serão controladas pela abertura e fechamento das portas e janelas, as quais terão, obrigatoriamente, telas de proteção contra insetos.

Art. 381 Será tolerado estaleiro de madeira, desde que mantido em perfeitas condições de conservação, limpo, seco e sem pintura.

Art. 382 Os estabelecimentos que produzirem presuntos, apresuntados ou outros produtos curados que necessitam de frio no seu processo de cura deverão possuir sistema de resfriamento específico ou utilizar a câmara de resfriamento de massas, quando esta dispor de espaço suficiente, desde que separada dos recipientes com massas.

Art. 383 O estabelecimento que executar fatiamento de produtos possuirá espaço para esta finalidade onde os produtos receberão a sua embalagem primária, com temperatura ambiente máxima de 15°C (quinze graus centígrados).

Praça Belarmino José Rodrigues, s/n, Centro, CEP 48.950-000, Uauá - Bahia
E-mail: gabinete.prefeito@uaua.ba.gov.br
CNPJ - 13.698.758/0001-97

Prefeitura Municipal de Uauá



ESTADO DA BAHIA PREFEITURA MUNICIPAL DE UAUÁ GABINETE DO PREFEITO

Parágrafo Único – O fatiamento poderá se feito na seção de processamento e manipulação quando apresentar condições de temperatura e de higiene exigidas para a operação e quando houver área suficiente para os equipamentos e, neste caso, será imprescindível que não ocorra mais nenhuma operação neste momento e nesta seção além do fatiamento.

Art. 384 O equipamento usado no fatiamento será de aço inoxidável e rigorosamente limpo, devendo as máquinas, a cada turno de trabalho, serem desmontadas e totalmente higienizadas e desinfetadas com produtos aprovados.

Art. 385 O uso de luvas de borracha, com os cuidados de higiene que este acessório requer, será de caráter obrigatório para os operários que nesta seção trabalham, sendo também recomendado o uso de máscaras.

Art. 386 A seção de embalagem secundária será anexa à seção de processamento, separada desta através de parede e servirá para o acondicionamento secundário dos produtos que já receberam a sua embalagem primária na seção de processamento, fatiamento etc.

Parágrafo Único – A operação de rotulagem e embalagem secundária poderão também ser realizadas na seção de expedição quando esta possuir espaços que permita tal operação sem prejuízo das demais.

Art. 387 A seção de expedição possuirá plataforma para o carregamento totalmente isolada do meio-ambiente.

Art. 388 A lavagem dos equipamentos e outros poderá ser feita na sala de processamento desde que os produtos utilizados para tal não fiquem ali depositados e esta operação não interfira nos trabalhos de processamento.

Art. 389 Para bovinos toma-se como referência a proporção de 100 litros de água por cabeça abatida.

Art. 390 Deverá ter espaço para depósitos de uniformes e materiais de trabalho, materiais de embalagem adequada mente protegidas de poeiras, insetos, roedores etc.

CAPÍTULO XI Estabelecimentos para Ovos

Art. 391 Estabelecimento para ovos é aquele destinado ao recebimento, ovoscopia, classificação, acondicionamento, identificação, armazenagem e expedição de ovos em

Praça Belarmino José Rodrigues, s/n, Centro, CEP 48.950-000, Uauá – Bahia
E-mail: gabinete.prefeito@uaua.ba.gov.br
CNPJ – 13.698.758/0001-97

Prefeitura Municipal de Uauá



ESTADO DA BAHIA PREFEITURA MUNICIPAL DE UAUÁ GABINETE DO PREFEITO

natureza, oriundos de vários fornecedores, facultando-se a operação de classificação para os ovos que chegam ao Entrepósito já classificados, acondicionados e identificados, podendo ou não fazer a industrialização, desde que disponha de equipamentos adequados para essa operação.

Art. 392 O estabelecimento deverá ter:

- I - Sala para recepção e seleção de ovos;
- II - Sala para classificação, envase e armazenamento do produto embalado;
- III - Depósito para material de envase e rotulagem;
- IV - Sala para embalagem secundária,
- V - Estocagem e expedição;
- VI – Local de lavagem, sendo que a lavagem de recipientes, bandeja ou similares poderá ser feita no mesmo local de recepção desde que não esteja recebendo matéria-prima no mesmo momento.

Parágrafo Único – Quando se tratar de estabelecimento agroindustrial rural de pequeno porte o depósito de material de envase e rotulagem poderá ser na seção de rotulagem, embalagem secundária e expedição.

Art. 393 As áreas destinadas à recepção e expedição dos ovos deverão apresentar cobertura.

Art. 394 O pé direito mínimo será de 2,60 m (dois metros e sessenta centímetros).

Art. 395 Os equipamentos basicamente compõem-se de:

- I - Ovoscópio;
- II - Mesas de aço inoxidável ou outro material aprovado pela Inspeção.

Art. 396 É vedado alterar as características dos equipamentos sem a autorização da Inspeção.

Art. 397 O almoxarifado, quando necessário, será em local apropriado, com dimensões que atendam adequadamente à guarda de material de uso nas atividades do estabelecimento, assim como de embalagens, desde que separados dos outros materiais.

CAPÍTULO XII

Unidade de Extração e Beneficiamento para Produtos das Abelhas

Art. 398 Estabelecimento para extração e beneficiamento de produtos das abelhas é o estabelecimento destinado à extração, classificação, beneficiamento, industrialização,

Praça Belarmino José Rodrigues, s/n, Centro, CEP 48.950-000, Uauá – Bahia
E-mail: gabinete.prefeito@uaua.ba.gov.br
CNPJ – 13.698.758/0001-97

Prefeitura Municipal de Uauá



ESTADO DA BAHIA PREFEITURA MUNICIPAL DE UAUÁ GABINETE DO PREFEITO

acondicionamento, rotulagem, armazenagem e expedição de mel, cera e outros produtos das abelhas, que deverá ser compatível com a sua capacidade instalada.

Parágrafo Único – permite-se a utilização de Unidade de Extração Móvel de Produtos das Abelhas montada em veículo, provida de equipamentos que atendam às condições higiênico-sanitárias e tecnológicas, operando em locais previamente aprovados pela Inspeção, que atendam às condições estabelecidas em normas complementares.

Art. 399 O estabelecimento deverá ser localizado afastado da área de terreno onde se situam as colmeias de produção.

Art. 400 Ter dependência de recepção de sobre caixas com favos.

Art. 401 Ter dependências, podendo ser concomitantes, para extração, filtração, classificação, beneficiamento, decantação, descristalização, classificação e envase do produto, sendo que nesta seção e em local adequado, dispondo de instalações, instrumentos e reagentes mínimos necessários, poderão ser realizadas as análises de rotina, desde que as demais operações não sejam simultaneamente.

Art. 402 Ter local para depósito de material de envase e rotulagem, podendo este ser na seção de expedição, desde que tenha espaço adequado para tal.

Art. 403 Ter dependência para as operações de rotulagem, embalagem secundária, armazenagem e expedição, recomendando-se a previsão de um local coberto e dotado de tanque para o procedimento de higienização dos vasilhames e utensílios.

Art. 404 Os equipamentos e utensílios basicamente compõem-se de garfos ou facas desoperculadoras, tanques ou mesas para desoperculação, centrífugas, filtros, tanques de decantação, tubulações, tanques de depósitos, mesas, baldes, tanque de descristalização, quando for o caso.

§ 1º Os filtros de tela devem ser de aço inoxidável ou fio de náilon com malhas nos limites de 40 a 80 mesh, não se permitindo o uso de material filtrante de pano.

§ 2º As tubulações devem ser em aço inoxidável ou material plástico atóxico, recomendando-se que sejam curtas e facilmente desmontáveis, com poucas curvaturas e de diâmetro interno não inferior a 40 mm.

§ 3º Não serão admitidos equipamentos constituídos ou revestidos com epoxi, tinta de alumínio ou outros materiais tóxicos, de baixa resistência a choques e à ação de ácidos e álcalis, que apresentem dificuldades à higienização ou que descamem ou soltem partículas.

Praça Belarmino José Rodrigues, s/n, Centro, CEP 48.950-000, Uauá - Bahia
E-mail: gabinete.prefeito@uaua.ba.gov.br
CNPJ - 13.698.758/0001-97

Prefeitura Municipal de Uauá



ESTADO DA BAHIA PREFEITURA MUNICIPAL DE UAUÁ GABINETE DO PREFEITO

Art. 405 O pé-direito deverá ter 3 m (três metros), porém será aceito pé-direito a partir de 2,6 m (dois metros e sessenta centímetros), desde que tenha boa iluminação e ventilação.

Art. 406 A passagem das sobre caixas com favos da sala de recepção para a sala de extração deverá ser feita através de óculo e não por porta comum.

Art. 407 A porta de entrada para a sala de extração e beneficiamento, que não poderá ser a mesma porta de entrada da sala de recepção, deverá possuir barreira sanitária.

Art. 408 O almoxarifado, quando necessário, deverá ser em local apropriado e fora das instalações do estabelecimento, guardando dimensões que atendam adequadamente à guarda de materiais de uso nas atividades do estabelecimento, assim como de ingrediente e embalagens, desde que separados dos outros materiais.

Art. 409 As análises de rotina deverão estar em acordo com a legislação vigente sobre identidade e qualidade do produto.

Art. 410 Para cada extração (safra/produtor) deverá ser retirada uma amostra para realização de análises complementares, segundo regulamento técnico específico para cada produto e outras que venham a ser determinadas em legislação específica, oficialmente adotadas pelo Serviço de Inspeção.

CAPÍTULO XIII

Estabelecimento para Leite e Derivados

Art. 411 Os estabelecimentos para leite e derivados são classificados em:

- I - Granja Leiteira;
- II - Usina de Beneficiamento;
- III - Fábrica de Laticínios;
- IV - Queijaria; e
- V - Entrepasto de Laticínios.

§ 1º Entende-se por Granja Leiteira o estabelecimento destinado à produção, pasteurização e envase de leite para o consumo humano direto e à elaboração de derivados lácteos, a partir de leite de sua própria produção e/ou de seus associados.

§ 2º Entende-se por Usina de Beneficiamento o estabelecimento que tem por finalidade principal a recepção, pré-beneficiamento, beneficiamento e envase de leite destinado ao consumo humano direto.

Praça Belarmino José Rodrigues, s/n, Centro, CEP 48.950-000, Uauá - Bahia
E-mail: gabinete.prefeito@uaua.ba.gov.br
CNPJ - 13.698.758/0001-97

Prefeitura Municipal de Uauá



ESTADO DA BAHIA PREFEITURA MUNICIPAL DE UAUÁ GABINETE DO PREFEITO

§ 3º Entende-se por Fábrica de Laticínios o estabelecimento destinado à recepção de leite e derivados para o preparo de quaisquer derivados lácteos.

§ 4º Entende-se por Queijaria o estabelecimento localizado em propriedade rural, destinado à fabricação de queijos tradicionais com características específicas, elaborados exclusivamente com leite de sua própria produção e/ou de seus associados.

I – A propriedade rural deve ser reconhecida oficialmente como livre de tuberculose e brucelose;

II – A Queijaria deve estar obrigatoriamente vinculada a um Entrepasto de Laticínios registrado no Serviço de Inspeção Municipal ou possuir estrutura de maturação própria, sendo que neste caso a Queijaria será registrada, em escala proporcional à produção da Queijaria, no qual será finalizado o processo produtivo com toalete, maturação, embalagem e rotulagem do queijo, garantindo-se a rastreabilidade.

§ 5º Entende-se por Entrepasto de Laticínios o estabelecimento destinado à recepção, toalete, maturação, classificação, fracionamento, acondicionamento e armazenagem de derivados lácteos.

I – Permite-se a armazenagem de leite para consumo humano direto, desde que possua instalações que satisfaçam as exigências do presente Regulamento.

Art. 412 Os estabelecimentos para leite e derivados devem atender ainda as seguintes condições, respeitadas as peculiaridades de ordem tecnológicas cabíveis, dispondo de:

I – Granja Leiteira:

- a) instalações e equipamentos apropriados para a ordenha, separados fisicamente das dependências industriais;
- b) dependência para pré-beneficiamento, beneficiamento e envase de leite para consumo humano direto;
- c) dependência para manipulação e fabricação, que pode ser comum para vários produtos quando os processos forem compatíveis e em caso de agroindústria rural de pequeno porte, pode ser usada a mesma dependência de pré-beneficiamento, beneficiamento e envase de leite;
- d) refrigerador a placas, tubular ou equivalente, para refrigeração rápida do leite, sendo permitido, entre outros, o uso de tanque de expansão, ou similares;
- e) equipamento para pasteurização, rápida ou lenta;
- f) o envase do leite pode ser automático, semiautomático ou similar e a pasteurização lenta realizada antes ou após o envase;

Praça Belarmino José Rodrigues, s/n, Centro, CEP 48.950-000, Uauá - Bahia
E-mail: gabinete.prefeito@uaua.ba.gov.br
CNPJ - 13.698.758/0001-97

Prefeitura Municipal de Uauá



ESTADO DA BAHIA PREFEITURA MUNICIPAL DE UAUÁ GABINETE DO PREFEITO

- g) câmara frigorífica dimensionada de acordo com a produção;
- h) laboratório para as análises de rotina do leite cru com os seguintes equipamentos:
Pistola para álcool alizarol, Acidímetro Dornic, Termo lacto densímetro e Termômetro
- i) as análises microbiológicas e físico-químicas de autocontrole do leite beneficiado serão executadas mensalmente em laboratórios credenciados pelos serviços de inspeção.

Parágrafo Único – O protocolo para realização dos testes será estabelecido pelo Serviço de Inspeção Municipal, podendo consistir em até um máximo de 10 amostras e 4 semanas, coletadas pelo serviço de inspeção;

II – Usina de Beneficiamento:

- a) dependência para recepção de matéria-prima;
- b) dependência para pré-beneficiamento, beneficiamento e envase de leite para consumo humano direto;
- c) refrigerador a placas, tubular ou equipamento equivalente para refrigeração rápida do leite sendo permitido, entre outros, o tanque de expansão ou similares;
- d) equipamento para pasteurização, rápida ou lenta;
- e) o envase do leite pode ser automático, semiautomático ou similar e a pasteurização lenta realizada antes ou após o envase;
- f) câmara frigorífica dimensionada de acordo com a produção;
- g) laboratório para as análises de rotina do leite cru com os seguintes equipamentos:
Pistola para álcool alizarol, Acidímetro Dornic, Termo lacto densímetro e Termômetro;
- h) as análises microbiológicas e físico-químicas de autocontrole do leite beneficiado serão executadas mensalmente em laboratórios credenciados pelo serviço de inspeção.

Parágrafo Único – o protocolo para realização dos testes será estabelecido caso a caso pelo SIM, podendo consistir em até um máximo de 10 amostras e 4 semanas, coletadas pelo serviço de inspeção.

III – Fábrica de Laticínios:

- a) dependência para recepção de matéria-prima;
- b) dependências para manipulação e fabricação, podendo ser comum para vários produtos quando os processos forem compatíveis;
- c) refrigerador a placas, tubular ou equipamento equivalente para refrigeração rápida do leite, incluído o uso de tanque de expansão, ou similar, nos casos em que a refrigeração seja necessária;
- d) equipamento para pasteurização do leite, rápida ou lenta;

Praça Belarmino José Rodrigues, s/n, Centro, CEP 48.950-000, Uauá – Bahia
E-mail: gabinete.prefeito@uaua.ba.gov.br
CNPJ – 13.698.758/0001-97

Prefeitura Municipal de Uauá



ESTADO DA BAHIA **PREFEITURA MUNICIPAL DE UAUÁ** GABINETE DO PREFEITO

e) câmaras frigoríficas, quando necessárias, para salga ou secagem, maturação, estocagem e congelamento, com equipamentos para controle da temperatura e da umidade relativa do ar, de acordo com o processo de fabricação e as especificações técnicas dos derivados lácteos fabricados;

f) dependência para embalagem, acondicionamento, armazenagem e expedição;

g) laboratório para as análises de rotina do leite cru com os seguintes equipamentos: Pistola para álcool alizarol, Acidímetro Dornic, Termo lacto densímetro e Termômetro;

h) as análises microbiológicas e físico-químicas de autocontrole dos derivados do leite serão executadas mensalmente em laboratórios credenciados pelo serviço de inspeção.

IV – Queijarias:

a) instalações isoladas fisicamente do local de ordenha;

b) dependência para fabricação de queijo;

c) dependência para estocagem e expedição do produto até o Entreposto de Laticínios quando não houver estrutura para maturação e estocagem na própria queijaria;

d) para as queijarias não relacionadas à Entrepósitos, se requer a existência de dependência e equipamentos adequados para as operações de toalete, maturação, fatiamento, fracionamento, embalagem, estocagem dos queijos, além de câmaras frigoríficas, quando necessárias, para a maturação e estocagem de queijos, com instrumentos controle da temperatura e da umidade relativa do ar, de acordo com o processo de fabricação e as especificações técnicas dos derivados lácteos;

g) laboratório para as análises de rotina do leite cru com os seguintes equipamentos: Acidímetro Dornic e Termômetro;

h) Realizar análises semestrais, microbiológicas e físico-químicas de autocontrole do queijo em laboratórios credenciados pelo serviço de inspeção.

V – Entreposto de Laticínios:

a) dependência para recepção e classificação das matérias-primas e produtos semiacabados;

b) dependência e equipamentos adequados para as operações de recepção, toalete, maturação, fatiamento, fracionamento, embalagem, estocagem e expedição de derivados lácteos;

c) câmaras frigoríficas para a maturação e estocagem de queijos ou de outros derivados lácteos, com instrumentos de controle da temperatura e da umidade relativa do ar, de acordo com o processo de fabricação e as especificações técnicas dos derivados lácteos.

Praça Belarmino José Rodrigues, s/n, Centro, CEP 48.950-000, Uauá - Bahia
E-mail: gabinete.prefeito@uaua.ba.gov.br
CNPJ - 13.698.758/0001-97

Prefeitura Municipal de Uauá



ESTADO DA BAHIA PREFEITURA MUNICIPAL DE UAUÁ GABINETE DO PREFEITO

§ 1º Sempre que uma Usina de Beneficiamento realizar também as atividades previstas para o Posto de Refrigeração, Fábrica de Laticínios ou Entrepasto de Laticínios, devem ser atendidas as exigências estabelecidas no presente Regulamento.

§ 2º Sempre que uma Fábrica de Laticínios realizar também as atividades previstas para o Posto de Refrigeração ou Entrepasto de Laticínios devem ser atendidas as exigências estabelecidas no presente Regulamento.

§ 3º Todos os estabelecimentos em que, no processo de fabricação, seja utilizada injeção direta de vapor ou o produto tenha contato direto com água aquecida por vapor, devem possuir equipamentos apropriados para a produção de vapor de grau culinário.

§ 4º A Queijaria pode ser vinculada a um Entrepasto de Laticínios registrado, sendo o mesmo co-responsável em garantir a inocuidade do produto por meio da implantação e monitoramento de programas de sanidade do rebanho, de qualidade da matéria-prima e de autocontroles.

§ 5º A Queijaria não relacionada a um Entrepasto de Laticínios registrado será responsável em garantir a inocuidade do produto por meio da implantação e monitoramento de programas de sanidade do rebanho, de qualidade da matéria-prima e de autocontroles e deverá possuir as instalações e equipamentos necessários conforme o presente regulamento.

Art. 413 Todos os estabelecimentos de leite e derivados devem registrar diariamente a produção, entradas, saídas e estoques de matérias-primas e produtos, incluindo soro de leite, leiteiro e permeado, especificando origem, quantidade, resultados de análises de seleção, controles do processo produtivo e destino.

§ 1º Para fins de rastreabilidade da origem do leite, as pessoas físicas ou jurídicas não relacionadas que transportam leite cru refrigerado, devem estar cadastradas pelo estabelecimento receptor, o qual será responsável pelos registros auditáveis necessários, de acordo com as orientações do SIM.

§ 2º Os estabelecimentos de leite e derivados lácteos que recebem matérias-primas de produtores rurais devem manter atualizado o cadastro desses produtores, conforme normas complementares, em sistema de informação adotado pelo SIM.

Art. 414 A inspeção de leite e seus derivados, além das exigências previstas no presente Regulamento, abrange a verificação:

I – Do estado sanitário do rebanho, do processo de ordenha, do acondicionamento, da conservação e do transporte do leite;

Praça Belarmino José Rodrigues, s/n, Centro, CEP 48.950-000, Uauá - Bahia
E-mail: gabinete.prefeito@uaua.ba.gov.br
CNPJ - 13.698.758/0001-97

Prefeitura Municipal de Uauá



ESTADO DA BAHIA PREFEITURA MUNICIPAL DE UAUÁ GABINETE DO PREFEITO

II – Das matérias-primas, do processamento, do produto, da estocagem e da expedição;

III – Das instalações laboratoriais, dos equipamentos, dos controles e dos processos analíticos;

IV – Dos programas de autocontrole implantados.

Art. 415 Entende-se por leite, sem outra especificação, o produto oriundo da ordenha completa, ininterrupta, em condições de higiene, de vacas sadias, bem alimentadas e descansadas.

§ 1º O leite de outros animais deve denominar-se segundo a espécie de que proceda.

§ 2º Permite-se a mistura de leite de espécies animais diferentes, desde que conste na denominação de venda do produto e seja informada na rotulagem a porcentagem do leite de cada espécie.

Art. 416 Entende-se por colostro o produto da ordenha obtido após o parto e enquanto estiverem presentes os elementos que o caracterizam.

Art. 417 Entende-se por leite de retenção o produto da ordenha obtido no período de 30 (trinta) dias que antecedem a parição prevista.

Art. 418 Entende-se por leite individual o produto resultante da ordenha de uma só fêmea e, por leite de conjunto, o resultante da mistura de leites individuais.

Art. 419 Entende-se por gado leiteiro todo rebanho explorado com a finalidade de produzir leite.

Art. 420 O gado leiteiro deve ser mantido sob controle sanitário, abrangendo os aspectos discriminados a seguir e outros estabelecidos em legislação específica:

I – Regime de criação;

II – Manejo nutricional;

III – Estado sanitário dos animais, especialmente das vacas em lactação, e adoção de medidas de caráter permanente contra a tuberculose, brucelose, mastite e outras doenças que possam comprometer a inocuidade do leite;

IV – Controle dos produtos de uso veterinário utilizados no rebanho;

V – Qualidade da água destinada aos animais e da utilizada na higienização de instalações, equipamentos e utensílios;

VI – Condições higiênicas dos equipamentos e utensílios, locais da ordenha, currais, estábulos e demais instalações que tenham relação com a produção de leite;

VII – Manejo e higiene da ordenha;

Praça Belarmino José Rodrigues, s/n, Centro, CEP 48.950-000, Uauá – Bahia
E-mail: gabinete.prefeito@uaua.ba.gov.br
CNPJ – 13.698.758/0001-97

Prefeitura Municipal de Uauá



ESTADO DA BAHIA PREFEITURA MUNICIPAL DE UAUÁ GABINETE DO PREFEITO

VIII – Condições de saúde dos ordenhadores para realização de suas funções, com comprovação documental;

IX – Exame do leite de conjunto e, se necessário, do leite individual; e

X – Condições de refrigeração, conservação e transporte do leite.

Parágrafo Único – É proibido ministrar substâncias estimulantes de qualquer natureza capazes de provocar aumento da secreção Láctea com prejuízo da saúde animal e humana.

Art. 421 O SIM colaborará com o setor competente pela sanidade animal na execução de um plano para controle e erradicação da tuberculose, da brucelose ou de quaisquer outras doenças dos animais produtores de leite.

Art. 422 É obrigatória a obtenção de leite em condições higiênicas, abrangendo o manejo do gado leiteiro e os procedimentos de ordenha, conservação e transporte.

§ 1º Logo após a ordenha, manual ou mecânica, o leite deve ser filtrado por meio de utensílios específicos previamente higienizados.

§ 2º O vasilhame ou equipamento para conservação do leite na propriedade rural até a sua captação deve permanecer em local próprio e específico, mantido em condições adequadas de higiene.

Art. 423 É proibido o envio a qualquer estabelecimento industrial do leite de fêmeas que, independente da espécie:

I – Pertencam à propriedade que esteja sob interdição;

II – Não se apresentem clinicamente sãs e em bom estado de nutrição;

III – Estejam no último mês de gestação ou na fase colostrar;

IV – Apresentem diagnóstico clínico ou resultado de provas diagnósticas que indiquem a presença de doenças infectocontagiosas que possam ser transmitidas ao ser humano pelo leite;

V – Estejam sendo submetidas a tratamento com produtos de uso veterinário durante o período de carência recomendado pelo fabricante; ou

VI – Receberam alimentos ou produtos de uso veterinário que possam prejudicar a qualidade do leite.

Art. 424 A captação e transporte de leite cru diretamente nas propriedades rurais deve atender ao disposto em normas complementares.

Parágrafo Único – Para fins de rastreabilidade, na captação de leite por meio de carro-tanque isotérmico, deve ser colhida amostra do leite de cada produtor ou tanque

Praça Belarmino José Rodrigues, s/n, Centro, CEP 48.950-000, Uauá - Bahia
E-mail: gabinete.prefeito@uaua.ba.gov.br
CNPJ - 13.698.758/0001-97

Prefeitura Municipal de Uauá



ESTADO DA BAHIA PREFEITURA MUNICIPAL DE UAUÁ GABINETE DO PREFEITO

comunitário previamente à captação, identificada e conservada até a recepção no estabelecimento industrial.

Art. 425 Após a captação do leite cru na propriedade rural é proibida qualquer operação envolvendo essa matéria-prima em locais não registrados ou relacionados no Serviço de Inspeção.

Art. 426 Os estabelecimentos que recebem leite cru de produtores rurais são responsáveis pela implantação de programas de melhoria da qualidade da matéria-prima e de educação continuada dos produtores.

Art. 427 A análise das amostras de leite colhidas nas propriedades rurais para atendimento ao programa nacional da qualidade do leite é de responsabilidade do estabelecimento que primeiramente receber o leite dos produtores, e abrange:

- I – Contagem de células somáticas (CCS);
- II – Contagem bacteriana total (CBT);
- III – Composição centesimal;
- IV – Detecção de resíduos de produtos de uso veterinário; e
- IV – Outras que venham a ser determinadas em normas complementares.

Parágrafo Único – Devem ser seguidos os procedimentos estabelecidos pelo SIM, para a colheita de amostras.

Art. 428 Considera-se leite normal o produto que apresente:

- I – Características sensoriais (cor, odor e aspecto) normais;
- II – Teor mínimo de gordura de 3,0g/100g (três gramas por cem gramas);
- III – Teor mínimo de proteína de 2,9g/100g (dois inteiros e nove décimos de gramas por cem gramas);
- IV – Teor mínimo de lactose de 4,3g/100g (quatro inteiros e três décimos de gramas por cem gramas);
- V – Teor mínimo de sólidos não gordurosos de 8,4g/100g (oito inteiros e quatro décimos de gramas por cem gramas);
- VI – Teor mínimo de sólidos totais de 11,4g/100g (onze inteiros e quatro décimos de gramas por cem gramas);
- VII – Acidez titulável entre 0,14 (quatorze centésimos) e 0,18 (dezoito centésimos) expressa em gramas de ácido láctico/100 ml;
- VIII – Densidade relativa a 15°C (quinze graus Celsius) entre 1,028 (um inteiro e vinte e oito milésimos) e 1,034 (um inteiro

Praça Belarmino José Rodrigues, s/n, Centro, CEP 48.950-000, Uauá - Bahia
E-mail: gabinete.prefeito@uaua.ba.gov.br
CNPJ - 13.698.758/0001-97

Prefeitura Municipal de Uauá



ESTADO DA BAHIA PREFEITURA MUNICIPAL DE UAUÁ GABINETE DO PREFEITO

e trinta e quatro milésimos) expressa em g/ml; e

IX – Índice crioscópico entre $-0,530^{\circ}\text{H}$ (quinhentos e trinta milésimos de grau Hortvet negativos) e $-0,550^{\circ}\text{H}$ (quinhentos e cinquenta milésimos de grau Hortvet negativos), equivalentes a $-0,512^{\circ}\text{C}$ (quinhentos e doze milésimos de grau Celsius negativos) e a $-0,531^{\circ}\text{C}$ (quinhentos e trinta e um milésimos de grau Celsius negativos), respectivamente.

§ 1º Para ser considerado normal, o leite cru oriundo da propriedade rural deve se apresentar dentro dos padrões para contagem bacteriana total e contagem de células somáticas dispostos em normas complementares.

§ 2º O leite não deve apresentar substâncias estranhas à sua composição, tais como agentes inibidores do crescimento microbiano, neutralizantes da acidez, reconstituintes da densidade ou do índice crioscópico.

§ 3º O leite não deve apresentar resíduos de produtos de uso veterinário e contaminantes acima dos limites máximos estabelecidos em legislação específica.

Art. 429 A análise do leite para sua seleção e recepção no estabelecimento industrial deve abranger as seguintes especificações e outras determinadas em normas complementares:

I – Características sensoriais (cor, odor e aspecto);

II – Temperatura;

III – Teste do álcool/alizarol;

IV – Acidez titulável;

V – Densidade relativa a 15°C (quinze graus Celsius);

VI – Teor de gordura;

VII – Teor de sólidos totais e sólidos não gordurosos;

VIII – Índice crioscópico;

IX – Pesquisa de resíduos de produtos de uso veterinário e contaminantes;

X – Pesquisa de neutralizantes de acidez, de reconstituintes de densidade e conservadores; e

XI – Pesquisa de outros indicadores de fraudes que se faça necessária.

Parágrafo Único – Quando a matéria-prima for proveniente de Usina de Beneficiamento ou de Fábrica de Laticínios, deve ser realizada a pesquisa de fosfatase alcalina e peroxidase.

Art. 430 O estabelecimento industrial é responsável pelo controle das condições de recepção do leite, bem como pela seleção da matéria-prima destinada à produção de leite

Praça Belarmino José Rodrigues, s/n, Centro, CEP 48.950-000, Uauá - Bahia
E-mail: gabinete.prefeito@uaua.ba.gov.br
CNPJ - 13.698.758/0001-97

Prefeitura Municipal de Uauá



ESTADO DA BAHIA PREFEITURA MUNICIPAL DE UAUÁ GABINETE DO PREFEITO

para consumo humano direto e industrialização, conforme padrões analíticos especificados no presente Regulamento e em normas complementares.

Parágrafo Único – Após as análises de seleção da matéria-prima e detectada qualquer não conformidade na mesma, o estabelecimento receptor será responsável pela destinação, de acordo com o disposto no presente Regulamento e nas normas de destinação estabelecidas pelo SIM.

Art. 431 O SIM, quando julgar necessário, realizará as análises previstas nas normas complementares ou nos programas de autocontrole.

Art. 432 Considera-se impróprio para qualquer tipo de aproveitamento o leite cru quando:

I – Provenha de propriedade interdita por setor competente da Coordenação do SIM de Uauá;

II – Apresente resíduos de produtos de uso veterinário ou contaminantes acima dos limites máximos estabelecidos em legislação específica, inibidores, neutralizantes de acidez, reconstituintes de densidade ou do índice crioscópico, conservadores ou outras substâncias estranhas à sua composição;

III – Apresente corpos estranhos ou impurezas que causem repugnância;

IV – Revele presença de colostro; ou

V – Apresente outras alterações que o torne impróprio, a juízo do SIM.

Parágrafo Único – O leite considerado impróprio para qualquer tipo de aproveitamento, bem como toda a quantidade a que tenha sido misturado, deve ser descartado e inutilizado pela empresa, sem prejuízo da legislação ambiental.

Art. 433 Considera-se impróprio para produção de leite para consumo humano direto o leite cru quando:

I – Não atenda aos padrões para leite normal;

II – Coagule pela prova do álcool/alizarol na concentração estabelecida em normas complementares;

III – Apresente fraudes diferentes das previstas no artigo anterior; ou

IV – Apresente outras alterações que o torne impróprio, a juízo do SIM.

Parágrafo Único – O leite em condições de aproveitamento condicional deve ser destinado pelo estabelecimento de acordo com o disposto no presente Regulamento e nas normas de destinação estabelecidas pelo SIM.

Art. 434 O processamento do leite após a seleção e a recepção em qualquer estabelecimento compreende as seguintes operações, entre outros processos aprovados

Praça Belarmino José Rodrigues, s/n, Centro, CEP 48.950-000, Uauá - Bahia
E-mail: gabinete.prefeito@uaua.ba.gov.br
CNPJ - 13.698.758/0001-97

Prefeitura Municipal de Uauá



ESTADO DA BAHIA PREFEITURA MUNICIPAL DE UAUÁ GABINETE DO PREFEITO

pelo SIM:

I – Pré-beneficiamento do leite compreendendo, de forma isolada ou combinada, as etapas de filtração sob pressão, clarificação, bactofugação, microfiltração, padronização do teor de gordura, termização (pré-aquecimento), homogeneização e refrigeração; e

II – Beneficiamento do leite compreendendo os processos de pasteurização, ultra-alta temperatura (UAT ou UHT) e esterilização.

§ 1º Permite-se o congelamento do leite para aquelas espécies em que o procedimento seja tecnologicamente justificado, desde que estabelecido em normas complementares.

§ 2º É proibido o emprego de substâncias químicas na conservação do leite.

Art. 435 Entende-se por filtração a retirada das impurezas do leite por processo mecânico, mediante passagem sob pressão por material filtrante apropriado.

Parágrafo Único – Todo leite destinado ao processamento industrial deve ser submetido à filtração antes de qualquer outra operação de pré-beneficiamento ou beneficiamento.

Art. 436 Entende-se por clarificação a retirada das impurezas do leite por processo mecânico, mediante centrifugação ou outro processo tecnológico equivalente aprovado pelo SIM.

Art. 437 Entende-se por termização (pré-aquecimento) a aplicação de calor ao leite em aparelhagem própria com a finalidade de reduzir sua carga microbiana, sem alteração das características do leite cru.

§ 1º Considera-se aparelhagem própria aquela provida de dispositivo de controle de temperatura e de tempo, de modo que o produto termizado satisfaça às exigências do presente Regulamento.

§ 2º O leite termizado deve:

I – Ser refrigerado imediatamente após o aquecimento; e

II – Manter as reações enzimáticas do leite cru.

Art. 438 Entende-se por pasteurização o tratamento térmico aplicado ao leite com o objetivo de evitar perigos à saúde pública decorrentes de microrganismos patogênicos eventualmente presentes, promovendo mínimas modificações químicas, físicas, sensoriais e nutricionais.

§ 1º Permitem-se os seguintes processos de pasteurização do leite:

I – Pasteurização lenta, que consiste no aquecimento indireto do leite de 63 a 65oC (sessenta e três a sessenta e cinco graus Celsius) por 30 (trinta) minutos, em aparelhagem própria; e

Praça Belarmino José Rodrigues, s/n, Centro, CEP 48.950-000, Uauá - Bahia
E-mail: gabinete.prefeito@uaua.ba.gov.br
CNPJ - 13.698.758/0001-97

Prefeitura Municipal de Uauá



ESTADO DA BAHIA PREFEITURA MUNICIPAL DE UAUÁ GABINETE DO PREFEITO

II – Pasteurização rápida, que consiste no aquecimento do leite em camada laminar de 72 a 75oC (setenta e dois a setenta e cinco graus Celsius) por 15 a 20 (quinze a vinte) segundos, em aparelhagem própria.

§ 2º Podem ser aceitos pelo SIM, outros binômios de tempo e temperatura, desde que comprovada a equivalência ao processo.

§ 3º É obrigatória a utilização de aparelhagem convenientemente instalada e em perfeito funcionamento, provida de dispositivos de controle de temperatura, termômetros e outros que venham a ser considerados necessários para o controle técnico e sanitário da operação.

I – Para o sistema de pasteurização rápida, essa aparelhagem deve ainda incluir válvula para o desvio de fluxo do leite com acionamento automático e alarme sonoro.

§ 4º O leite pasteurizado destinado ao consumo humano direto deve ser refrigerado imediatamente entre 2ºC e 4ºC (dois e quatro graus Celsius).

§ 5º Para o leite de consumo humano, permitem-se os seguintes tipos de pasteurização e envase:

a) Pasteurização rápida e envase automático em circuito fechado no menor prazo possível e distribuído ao consumo ou armazenado em câmara frigorífica em temperatura não superior a 4ºC (quatro graus Celsius), desde que os equipamentos utilizados sejam experimentalmente testados.

b) Pasteurização lenta e envase automático, semiautomático, ou similar, pós pasteurização, distribuído ao consumo ou armazenado em câmara frigorífica em temperatura não superior a 4ºC (quatro graus Celsius);

c) Pasteurização lenta do leite pré-ensado, distribuído ao consumo ou armazenado em câmara frigorífica em temperatura não superior a 4ºC (quatro graus Celsius).

§ 6º É permitido o armazenamento frigorífico do leite pasteurizado em tanques isotérmicos providos de termômetros e agitadores, a temperatura de 2ºC a 4ºC (dois a quatro graus Celsius).

§ 7º O leite pasteurizado deve apresentar prova de fosfatase alcalina negativa e prova de peroxidase positiva.

§ 8º É proibida a repasteurização do leite para consumo humano direto.

Art. 439 Entende-se por processo de ultra-alta temperatura (UAT ou UHT) o tratamento térmico aplicado ao leite a uma temperatura de 130 a 150ºC (cento e trinta a cento e cinquenta graus Celsius), durante 2 a 4 (dois a quatro) segundos, mediante processo de

Praça Belarmino José Rodrigues, s/n, Centro, CEP 48.950-000, Uauá - Bahia
E-mail: gabinete.prefeito@uaua.ba.gov.br
CNPJ - 13.698.758/0001-97

Prefeitura Municipal de Uauá



ESTADO DA BAHIA PREFEITURA MUNICIPAL DE UAUÁ GABINETE DO PREFEITO

fluxo contínuo, imediatamente resfriado a temperatura inferior a 32°C (trinta e dois graus Celsius) e envasado sob condições assépticas em embalagens esterilizadas e hermeticamente fechadas.

§ 1º Podem ser aceitos pelo SIM, outros binômios de tempo e temperatura, desde que comprovada a equivalência ao processo.

§ 2º É permitido o armazenamento do leite UHT em tanques assépticos e herméticos previamente ao envase.

Art. 440 Entende-se por processo de esterilização o tratamento térmico aplicado ao leite a uma temperatura de 110 a 130°C (cento e dez a cento e trinta graus Celsius) durante 20 a 40 (vinte a quarenta) minutos, em equipamentos próprios.

Parágrafo Único – Podem ser aceitos pelo SIM, outros binômios de tempo e temperatura, desde que comprovada a equivalência ao processo.

Art. 441 São fixados os seguintes limites superiores de temperatura aplicados ao leite:

- I – Conservação e expedição no Posto de Refrigeração: 4°C (quatro graus Celsius);
- II – Conservação na Usina de Beneficiamento ou Fábrica de Laticínios antes da pasteurização: 4°C (quatro graus Celsius);
- III – Refrigeração após a pasteurização: 4°C (quatro graus Celsius);
- IV – Estocagem em câmara frigorífica do leite pasteurizado: 4°C (quatro graus Celsius);
- V – Entrega ao consumo do leite pasteurizado: 7°C (sete graus Celsius); e
- VI – Estocagem e entrega ao consumo do leite UAT (UHT) e esterilizado: temperatura ambiente.

Art. 442 O leite termicamente processado para consumo humano direto pode ser exposto à venda quando envasado automaticamente, semiautomático, ou similar, processado pela pasteurização rápida ou lenta, pré ou pós envase, em embalagem inviolável e específica para as condições previstas de armazenamento.

§ 1º Os equipamentos de envase devem conter dispositivos que garantam a manutenção das condições assépticas das embalagens e do processo.

§ 2º O envase do leite para consumo humano direto pode ser realizado em Granjas Leiteiras e em Usinas de Beneficiamento de leite, ou outro estabelecimento industrial de leite, desde que com estrutura compatível e atendido o presente Regulamento.

Art. 443 O leite pasteurizado deve ser transportado preferencialmente em veículos isotérmicos com unidade frigorífica instalada.

Praça Belarmino José Rodrigues, s/n, Centro, CEP 48.950-000, Uauá – Bahia
E-mail: gabinete.prefeito@uaua.ba.gov.br
CNPJ – 13.698.758/0001-97

Prefeitura Municipal de Uauá



ESTADO DA BAHIA PREFEITURA MUNICIPAL DE UAUÁ GABINETE DO PREFEITO

Parágrafo Único – para um raio de até 100 km em torno do local de processamento permite-se o transporte em veículos não isotérmicos, desde que garantida a manutenção de temperatura no local de entrega não superior a 7°C (sete graus Celsius).

Art. 444 O leite beneficiado, para ser exposto ao consumo como integral, deve apresentar os mesmos requisitos do leite normal, com exceção do teor de sólidos não gordurosos e de sólidos totais, que devem atender às normas complementares.

Art. 445 O leite beneficiado, para ser exposto ao consumo como padronizado, semidesnatado ou desnatado, deve satisfazer às exigências do leite integral, com exceção dos teores de gordura, de sólidos não gordurosos e de sólidos totais, que devem atender às normas complementares.

Art. 446 Os padrões microbiológicos dos diversos tipos de leite devem atender às normas complementares.

Art. 447 Quando as condições de produção, conservação e transporte, composição, contagem de células somáticas ou contagem bacteriana total não satisfaçam ao padrão a que se destina, o leite pode ser utilizado na obtenção de outro produto, desde que se enquadre no respectivo padrão.

Art. 448 Permite-se a mistura de leites de qualidades diferentes, desde que prevaleça o de padrão inferior para fins de classificação e rotulagem.

Art. 449 É permitida a produção dos seguintes tipos de leites fluidos:

- I – Leite cru refrigerado;
- II – Leite cru pré-beneficiado;
- III – Leite fluido a granel de uso industrial;
- IV – Leite pasteurizado;
- V – Leite UAT ou UHT;
- VI – Leite esterilizado; e
- VII – Leite reconstituído.

Parágrafo Único – É permitida a produção e beneficiamento de leite de tipos diferentes dos previstos no presente Regulamento, mediante desenvolvimento de novas tecnologias, desde que definidos por normas complementares.

Art. 450 Leite cru refrigerado é o leite produzido em propriedades rurais, refrigerado e destinado aos estabelecimentos de leite e derivados submetidos à inspeção sanitária oficial, devendo:

Praça Belarmino José Rodrigues, s/n, Centro, CEP 48.950-000, Uauá – Bahia
E-mail: gabinete.prefeito@uaua.ba.gov.br
CNPJ – 13.698.758/0001-97

Prefeitura Municipal de Uauá



ESTADO DA BAHIA PREFEITURA MUNICIPAL DE UAUÁ GABINETE DO PREFEITO

I – Ser transportado em carro-tanque isotérmico da propriedade rural para um estabelecimento industrial;

II – Dar entrada nos estabelecimentos industriais em seu estado integral, nos termos do presente Regulamento; e

III – Ser processado somente após a realização das análises laboratoriais constantes em normas complementares.

§ 1º É fixado o prazo máximo de 48 (quarenta e oito) horas como limite entre o término da ordenha inicial e a chegada do leite ao estabelecimento beneficiador.

§ 2º A captação de leite na propriedade rural e seu transporte a granel, bem como as suas características de composição e qualidade, devem atender às normas complementares.

§ 3º É permitido o transporte em latões de leite cru não refrigerado das propriedades rurais, em casos de agroindústria rural de pequeno porte, desde que chegue ao estabelecimento industrial até 2 horas após início da ordenha.

Art. 451 Leite cru pré-beneficiado é o leite elaborado a partir do leite cru refrigerado, submetido à filtração ou clarificação e refrigeração industrial, podendo ser padronizado quanto ao teor de matéria gorda, transportado a granel de um estabelecimento industrial a outro para ser processado como leite beneficiado para consumo humano direto ou para transformação em derivados lácteos.

§ 1º Não é permitida a realização das operações de clarificação e padronização da matéria gorda no Posto de Refrigeração.

§ 2º Deve atender às normas complementares.

Art. 452 Leite fluido a granel de uso industrial é o leite refrigerado, submetido opcionalmente à termização (pré-aquecimento), pasteurização e padronização da matéria gorda, transportado a granel de um estabelecimento industrial a outro para ser processado e que não seja destinado ao consumo humano direto.

Art. 453 A transferência de leite cru pré-beneficiado, do leite fluido a granel de uso industrial e de outras matérias-primas transportadas a granel entre estabelecimentos industriais deve ser realizada em carros tanque isotérmicos lacrados e etiquetados, acompanhados de boletim de análises, sob responsabilidade do estabelecimento de origem.

Art. 454 São considerados leites para consumo humano direto o leite pasteurizado, o leite UAT (UHT), o leite esterilizado e o leite reconstituído.

Parágrafo Único – Outros tipos de leite para consumo humano direto não previstos no presente Regulamento poderão ser definidos em normas específicas.

Praça Belarmino José Rodrigues, s/n, Centro, CEP 48.950-000, Uauá – Bahia
E-mail: gabinete.prefeito@uaua.ba.gov.br
CNPJ – 13.698.758/0001-97

Prefeitura Municipal de Uauá



ESTADO DA BAHIA PREFEITURA MUNICIPAL DE UAUÁ GABINETE DO PREFEITO

Art. 455 Leite pasteurizado é o leite fluido elaborado a partir de leite cru refrigerado ou leite cru pré-beneficiado, pasteurizado pelos processos previstos no presente Regulamento.

Art. 456 – Leite UAT (Ultra Alta Temperatura) ou UHT é o leite fluido elaborado a partir do leite cru refrigerado ou leite cru pré-beneficiado, homogeneizado e submetido a processo de ultra-alta temperatura conforme definido no presente Regulamento.

Art. 457 Leite esterilizado é o leite fluido elaborado a partir do leite cru refrigerado ou leite cru pré-beneficiado, previamente envasado e submetido a processo de esterilização, conforme definido no presente Regulamento.

Art. 458 Leite reconstituído é o produto resultante da dissolução em água do leite em pó ou concentrado, adicionado ou não de gordura Láctea até atingir o teor de matéria gorda fixado para o respectivo tipo, seguido de homogeneização, quando for o caso, e tratamento térmico previsto no presente Regulamento.

§ 1º A produção de leite reconstituído para consumo humano direto somente pode ocorrer com a autorização do SIM, em situações emergenciais de desabastecimento público.

§ 2º Para a produção de leite reconstituído deve ser atendida normas específicas.

Art. 459 Na elaboração de leite e derivados das espécies caprina, bubalina e outras devem ser seguidas, naquilo que lhes for aplicável, as exigências previstas no presente Regulamento e demais legislações específicas.

Parágrafo Único – As particularidades de produção, identidade e qualidade dos leites e derivados das diferentes espécies devem atender normas específicas.

Art. 460 Considera-se impróprio para consumo humano o leite beneficiado que:

I – Apresente resíduos de produtos de uso veterinário ou contaminantes acima dos limites máximos estabelecidos em legislação específica, inibidores, neutralizantes de acidez, reconstituíntes de densidade ou do índice crioscópico, conservadores e contaminantes;

II – Contenha impurezas ou corpos estranhos de qualquer natureza;

III – Apresente substâncias estranhas à sua composição ou em desacordo com normas complementares;

IV – Não atenda aos padrões microbiológicos definidos em normas complementares;

V – For proveniente de centros de consumo (leite de retorno); ou

VI – Apresente outras alterações que o torne impróprio, a juízo do SIM.

Parágrafo Único – O leite considerado impróprio para consumo humano deve ser descartado e inutilizado pelo estabelecimento, sem prejuízo da legislação ambiental.

Art. 461 Considera-se impróprio para consumo humano direto o leite beneficiado que:

Praça Belarmino José Rodrigues, s/n, Centro, CEP 48.950-000, Uauá – Bahia
E-mail: gabinete.prefeito@uaua.ba.gov.br
CNPJ – 13.698.758/0001-97

Prefeitura Municipal de Uauá



ESTADO DA BAHIA PREFEITURA MUNICIPAL DE UAUÁ GABINETE DO PREFEITO

- I – Apresente características sensoriais anormais;
- II – Não atenda aos padrões físico-químicos definidos em normas complementares;
- III – Esteja fraudado; ou
- IV – Apresente outras alterações que o torne impróprio, a juízo do DIPOA ou seu equivalente do SUASA nos estados, Distrito Federal e municípios.

Parágrafo Único – O leite em condições de aproveitamento condicional deve ser destinado pela empresa de acordo com as normas de destinação estabelecidas pelo DIPOA ou seu equivalente do SUASA nos estados, Distrito Federal e municípios.

Art. 462 Considera-se fraudado (adulterado ou falsificado) o leite que:

- I – For adicionado de água;
- II – Tenha sofrido subtração de qualquer dos seus componentes, em desacordo com o presente Regulamento ou normas complementares;
- III – For adicionado de substâncias, ingredientes ou aditivos em desacordo com normas complementares ou registro do produto;
- IV – Tenha sido elaborado a partir de matéria-prima imprópria para processamento;
- V – For de um tipo e se apresentar rotulado como outro;
- VI – Apresentar adulteração na data de fabricação, data ou prazo de validade do produto;
- VII – Estiver cru e for envasado como beneficiado.

Parágrafo Único – Em qualquer destes casos, o leite beneficiado deve ser inutilizado ou destinado ao aproveitamento condicional, de acordo com as normas de destinação estabelecidas pelo SIM.

Art. 463 Produto lácteo é o derivado lácteo obtido mediante processamento tecnológico do leite, podendo conter apenas ingredientes, aditivos e coadjuvantes de tecnologia funcionalmente necessários para o processamento.

Art. 464 Produto lácteo composto é o derivado lácteo no qual o leite, os produtos lácteos ou os constituintes do leite constituam mais que 50% (cinquenta por cento) do produto final massa/massa, tal como se consome, sempre que os constituintes não derivados do leite não estejam destinados a substituir total ou parcialmente qualquer dos constituintes do leite.

Art. 465 Mistura, para efeito do presente Regulamento, é o derivado lácteo que contém em sua composição final mais que 50% (cinquenta por cento) de produtos lácteos ou produtos lácteos compostos, tal como se consome, permitindo-se a substituição dos constituintes do

Praça Belarmino José Rodrigues, s/n, Centro, CEP 48.950-000, Uauá - Bahia
E-mail: gabinete.prefeito@uaua.ba.gov.br
CNPJ - 13.698.758/0001-97

Prefeitura Municipal de Uauá



ESTADO DA BAHIA PREFEITURA MUNICIPAL DE UAUÁ GABINETE DO PREFEITO

leite, desde que a denominação de venda seja “Mistura de ... (incluir o nome do produto lácteo ou produto lácteo composto que corresponda) e ... (produto adicionado)”.

Art. 466 Os produtos que não sejam leite, produto lácteo ou produto lácteo composto não podem utilizar rótulos, documentos comerciais, material publicitário nem qualquer outra forma de propaganda ou de apresentação no estabelecimento de venda que declare, implique ou sugira que estes produtos sejam leite, produto lácteo ou produto lácteo composto, ou que faça alusão a um ou mais produtos do mesmo tipo.

Parágrafo Único – Excetua-se a denominação de produtos com nome comum ou usual, consagrado pelo seu uso corrente, como termo descritivo apropriado, desde que não induza o consumidor a erro ou engano, em relação à sua origem e classificação.

Art. 467 Se um produto final estiver destinado a substituir o leite ou um produto lácteo ou um produto lácteo composto, não pode utilizar termos lácteos em rótulos, documentos comerciais, material publicitário nem qualquer outra forma de propaganda ou de apresentação no estabelecimento de venda.

§ 1º Entende-se por termos lácteos, os nomes, denominações, símbolos, representações gráficas ou outras formas que sugiram ou façam referência, direta ou indiretamente, ao leite ou produtos lácteos.

§ 2º Excetua-se desta proibição a informação da presença de leite, produto lácteo ou produto lácteo composto na lista de ingredientes.

Art. 468 Permite-se a mistura de mesmos derivados lácteos de qualidades diferentes, desde que prevaleça o de padrão inferior para fins de classificação e rotulagem.

Art. 469 Na rotulagem dos derivados fabricados com leite que não seja o de vaca deve constar a designação da espécie que lhe deu origem, desde que não contrarie a identidade do produto.

Parágrafo Único – Ficam excluídos dessa obrigatoriedade os produtos que, em função da sua identidade, sejam fabricados com leite de outras espécies que não a bovina.

Art. 470 Os derivados lácteos devem ser considerados impróprios para consumo humano quando:

- I – Apresentem características sensoriais anormais que causem repugnância;
- II – Apresentem a adição de substâncias estranhas à sua composição e que não seja possível o seu aproveitamento na elaboração de outro produto de origem animal;
- III – Contenham impurezas ou corpos estranhos de qualquer natureza;
- IV – Não atendam aos padrões microbiológicos definidos em normas complementares;

Praça Belarmino José Rodrigues, s/n, Centro, CEP 48.950-000, Uauá - Bahia
E-mail: gabinete.prefeito@uaua.ba.gov.br
CNPJ - 13.698.758/0001-97

Prefeitura Municipal de Uauá



ESTADO DA BAHIA PREFEITURA MUNICIPAL DE UAUÁ GABINETE DO PREFEITO

V – Apresentem estufamento;

VI – Apresentem embalagem defeituosa, expondo o produto à contaminação e à deterioração;

VII – Sejam produtos de retorno, provenientes de centros de consumo; e

VIII – Não apresentem identificação de origem.

§ 1º Proíbe-se para consumo humano ou industrialização a utilização de resíduos da fabricação de produtos em pó (varredura).

§ 2º Em outros casos de anormalidades, o produto deve ser inutilizado ou submetido ao aproveitamento condicional, de acordo com as normas de destinação estabelecidas pelo SIM.

Art. 471 Creme de leite é o produto lácteo rico em gordura retirada do leite por processo tecnológico específico, que se apresenta na forma de emulsão de gordura em água.

§ 1º Para ser exposto ao consumo humano direto, o creme de leite deve ser submetido a tratamento térmico específico.

Art. 472 Os cremes obtidos do desnate de soro, de leiteiro, de outros derivados lácteos ou em decorrência da aplicação de normas de destinação estabelecidas pelo SIM podem ser utilizados na fabricação de outros produtos, desde que atendam aos critérios previstos em normatizações dos produtos finais.

Art. 473 Manteiga é o produto lácteo gorduroso obtido exclusivamente pela bateção e malaxagem, com ou sem modificação biológica do creme de leite pasteurizado, por processo tecnológico específico.

I – A matéria gorda da manteiga deve ser composta exclusivamente de gordura Láctea.

Art. 474 Manteiga da Terra, Manteiga do Sertão ou Manteiga de Garrafa é o produto lácteo gorduroso nos estados líquido e pastoso, obtido a partir do creme de leite pasteurizado, pela eliminação quase total da água, mediante processo tecnológico específico.

§ 1º Fica excluído da obrigação de pasteurização ou outro tratamento térmico o Creme de leite que se destine à elaboração Manteiga da Terra, Manteiga do Sertão ou Manteiga de Garrafa em processo tradicional, submetidos a um processo de maturação a uma temperatura adequada, durante um tempo a ser determinado após a realização de estudos sobre a inocuidade do produto e ser estabelecido em normas complementares;

§ 2º Dentro dos estudos, padrões microbiológicos diferentes do produto fabricado com leite pasteurizado ou termizado devem ser estabelecidos devido ao comprovado efeito da microbiota endógena da matéria-prima no controle de germes nocivos;

Praça Belarmino José Rodrigues, s/n, Centro, CEP 48.950-000, Uauá - Bahia
E-mail: gabinete.prefeito@uaua.ba.gov.br
CNPJ - 13.698.758/0001-97

Prefeitura Municipal de Uauá



ESTADO DA BAHIA PREFEITURA MUNICIPAL DE UAUÁ GABINETE DO PREFEITO

§ 3º Manteiga da Terra, Manteiga do Sertão ou Manteiga de Garrafa de creme cru deve ser produzida em estabelecimento classificado como Granja Leiteira, localizado em propriedade rural, ou em queijarias, destinado à fabricação produtos tradicionais com características específicas, elaborados exclusivamente com leite de sua própria produção e/ou seus associados.

§ 4º a propriedade rural deve estar reconhecida oficialmente como livre de tuberculose e brucelose;

Art. 475 Queijo é o produto lácteo fresco ou maturado que se obtém por separação parcial do soro em relação ao leite ou leite reconstituído (integral, parcial ou totalmente desnatado) ou de soros lácteos, coagulados pela ação do coalho, de enzimas produzidas por microrganismos específicos, de ácidos orgânicos, isolados ou combinados, todos de qualidade apta para uso alimentar, com ou sem adição de substâncias alimentícias, especiarias, condimentos ou aditivos, no qual a relação proteínas do soro/caseína não exceda a do leite.

§ 1º Queijo fresco é o que está pronto para o consumo logo após a sua fabricação.

§ 2º Queijo maturado é o que sofreu as transformações bioquímicas e físicas necessárias e características da variedade do queijo.

§ 3º A denominação Queijo está reservada aos produtos em que a base Láctea não contenha gordura e proteína de origem não Láctea.

§ 4º O leite a ser utilizado na fabricação de queijos deve ser filtrado por meios mecânicos e submetido à pasteurização ou tratamento térmico equivalente para assegurar a fosfatase residual negativa, combinado ou não com outros processos físicos ou biológicos que garantam a inocuidade do produto.

§ 5º Fica excluído da obrigação de pasteurização ou outro tratamento térmico o leite que se destine à elaboração dos queijos submetidos a um processo de maturação a uma temperatura adequada, durante um tempo não inferior a 60 (sessenta) dias.

I – O período mínimo de maturação de queijos oriundos de Queijarias com produção a partir de leite cru pode ser alterado após a realização de análises sobre a inocuidade do produto e ser estabelecido em normas complementares.

II - Os produtos das queijarias, obedecendo às normas específicas deste regulamento, localizadas em propriedade rural, destinado à fabricação produtos tradicionais com características específicas a serem definidas e caracterizadas, elaborados exclusivamente com leite cru de sua própria produção e/ou seus associados serão objeto de estudos para

Praça Belarmino José Rodrigues, s/n, Centro, CEP 48.950-000, Uauá - Bahia
E-mail: gabinete.prefeito@uaua.ba.gov.br
CNPJ - 13.698.758/0001-97

Prefeitura Municipal de Uauá



ESTADO DA BAHIA PREFEITURA MUNICIPAL DE UAUÁ GABINETE DO PREFEITO

determinação do período de maturação que garanta a inocuidade do produto e ser estabelecido em normas complementares;

III - Por se tratarem de produtos fabricados com leite cru, no qual a Microbiota Natural comprovadamente inibe certos germes nocivos e mesmo patogênicos, novos padrões microbiológicos, diferentes daqueles adotados para os produtos à base de leite pasteurizado ou termizado, devem ser estabelecidos através de estudos realizados e referências já existentes;

IV - No que se refere às enterotoxinas dos *staphylococcus aureus*, é necessário introduzir testes de presença das mesmas, antes de condenar o produto para consumo;

§ 6º Os queijos elaborados a partir de processo de filtração por membrana podem utilizar em sua denominação de venda o termo Queijo, porém sem referir-se a qualquer produto fabricado com tecnologia convencional.

§ 7º Considera-se a data de fabricação dos queijos frescos o último dia da sua elaboração e para queijos maturados, o dia do término do período da maturação.

I – Os queijos em processo de maturação devem estar identificados de forma clara e precisa quanto a sua origem e o controle do período de maturação.

§ 8º Deve atender às normas complementares.

Art. 476 Para efeito de padronização dos queijos, fica estabelecida a seguinte classificação:

I – Quanto ao teor de umidade:

- a) muito alta umidade: umidade não inferior a 55% (cinquenta e cinco por cento);
- b) alta umidade: umidade de 46 a 54,9% (quarenta e seis a cinquenta e quatro inteiros e nove décimos por cento);
- c) média umidade: umidade de 36 a 45,9% (trinta e seis a quarenta e cinco inteiros e nove décimos por cento); ou
- d) baixa umidade: umidade até 35,9% (trinta e cinco inteiros e nove décimos por cento).

II – Quanto ao conteúdo de matéria gorda no extrato seco:

- a) extra gordo ou duplo creme: quando contenham o mínimo de 60% (sessenta por cento);
- b) gordos: quando contenham de 45 a 59,9% (quarenta e cinco a cinquenta e nove inteiros e nove décimos por cento);
- c) semigordo: quando contenham de 25 a 44,9% (vinte e cinco a quarenta e quatro inteiros e nove décimos por cento);

Praça Belarmino José Rodrigues, s/n, Centro, CEP 48.950-000, Uauá - Bahia
E-mail: gabinete.prefeito@uaua.ba.gov.br
CNPJ - 13.698.758/0001-97

Prefeitura Municipal de Uauá



ESTADO DA BAHIA PREFEITURA MUNICIPAL DE UAUÁ GABINETE DO PREFEITO

d) magros: quando contenham de 10 a 24,9% (dez a vinte e quatro inteiros e nove décimos por cento); ou

e) desnatados: quando contenham menos de 10% (dez por cento).

Art. 477 O processo de maturação de queijos pode ser realizado em estabelecimento sob Serviço de Inspeção Municipal, diferente daquele que iniciou a produção, respeitando-se os requisitos tecnológicos exigidos para o tipo de queijo e os critérios estabelecidos pelo presente Regulamento, para garantia da rastreabilidade do produto e do controle do período de maturação.

Parágrafo Único – para os queijos com indicação geográfica, o local de maturação deverá estar localizado dentro da zona delimitada de produção.

Art. 478 Queijo de Coalho Industrial é o queijo que se obtém por coagulação do leite pasteurizado por meio do coalho ou outras enzimas coagulantes apropriadas, complementada ou não pela ação de bactérias lácticas específicas, com a obtenção de uma massa dessorada, semicozida ou cozida, submetida à prensagem e secagem, devendo apresentar as seguintes características sensoriais:

- I – Consistência semi-dura e elástica;
- II – Textura compacta, macia, com algumas olhaduras pequenas ou sem olhaduras;
- III – Cor branca amarelada uniforme;
- IV – Sabor brando, ligeiramente ácido, podendo ser salgado;
- V – Odor ligeiramente ácido; e
- VI – Crosta fina e uniforme.

Parágrafo Único – O produto pode estar adicionado de condimentos, especiarias e outras substâncias alimentícias.

Art. 479 Queijo Industrial de Manteiga ou Queijo do Sertão é o queijo obtido mediante a coagulação do leite pasteurizado com o emprego de ácidos orgânicos, com a obtenção de uma massa dessorada, fundida e adicionada de manteiga de garrafa, devendo apresentar as seguintes características sensoriais:

- I – Consistência macia, tendendo à untuosidade;
- II – Textura fechada, semifriável, com pequenos orifícios mecânicos contendo gordura líquida no seu interior;
- III – Cor amarelo-palha;
- IV – Sabor pouco acentuado, lembrando manteiga, levemente ácido e podendo ser salgado;

Praça Belarmino José Rodrigues, s/n, Centro, CEP 48.950-000, Uauá - Bahia
E-mail: gabinete.prefeito@uaua.ba.gov.br
CNPJ - 13.698.758/0001-97

Prefeitura Municipal de Uauá



ESTADO DA BAHIA PREFEITURA MUNICIPAL DE UAUÁ GABINETE DO PREFEITO

V – Odor pouco pronunciado, lembrando manteiga; e

VI – Crosta fina, sem trinca.

Art. 480 Queijo Minas Frescal é o queijo fresco obtido por coagulação enzimática do leite pasteurizado com coalho ou outras enzimas coagulantes apropriadas ou ambas, complementada ou não pela ação de bactérias lácticas específicas, com a obtenção de uma massa coalhada, dessorada, não prensada, salgada e não maturada, devendo apresentar as seguintes características sensoriais:

I – Consistência branda e macia;

II – Textura com ou sem olhaduras mecânicas;

III – Cor esbranquiçada;

IV – Sabor suave ou levemente ácido;

V – Odor suave e característico; e

VI – Crosta fina ou ausente.

Art. 481 O Queijo Minas Padrão é o queijo de massa crua ou semi-cozida obtido por coagulação do leite pasteurizado com coalho ou outras enzimas coagulantes apropriadas, ou ambos, complementada ou não pela ação de bactérias lácticas específicas, com a obtenção de uma massa coalhada, dessorada, prensada mecanicamente, salgada e maturada pelo período mínimo de 20 (vinte) dias, devendo apresentar as seguintes características sensoriais:

I – Consistência semidura, tendendo à macia, de untura manteigosa;

II – Textura com olhaduras mecânicas e pequenas, pouco numerosas;

III – Cor branca-creme e homogênea;

IV – Sabor próprio, ácido, agradável e não picante;

V – Odor suave e característico; e

VI – Crosta fina e amarelada.

Art. 482 Ricota Fresca é o queijo obtido pela precipitação ácida a quente de proteínas do soro de leite, adicionado de leite até 20% (vinte por cento) do seu volume, devendo apresentar as seguintes características sensoriais:

I – Crosta rugosa, não formada ou pouco nítida;

II – Consistência mole, não pastosa e friável;

III – Textura grumosa;

IV – Cor branca ou branca-creme; e

V – Odor e sabor próprios.

Praça Belarmino José Rodrigues, s/n, Centro, CEP 48.950-000, Uauá - Bahia
E-mail: gabinete.prefeito@uaua.ba.gov.br
CNPJ - 13.698.758/0001-97

Prefeitura Municipal de Uauá



ESTADO DA BAHIA PREFEITURA MUNICIPAL DE UAUÁ GABINETE DO PREFEITO

§ 1º O produto pode estar adicionado de condimentos, especiarias e outros ingredientes.

§ 2º Esse produto excetua-se da obrigatoriedade de atendimento da relação proteínas do soro/caseína.

Art. 483 Ricota Defumada é o queijo obtido pela precipitação ácida a quente de proteínas do soro de leite, adição de leite até 20% (vinte por cento) do seu volume, submetido à secagem e defumação, devendo apresentar as seguintes características sensoriais:

I – Crosta rugosa, de cor acastanhada, com aspecto característico;

II – Consistência dura;

III – Textura fechada ou com poucos olhos mecânicos;

IV – Cor creme pardo, homogênea; e

V – Odor e sabor próprios, meio picantes.

§ 1º O produto pode estar adicionado de condimentos, especiarias e outros ingredientes.

§ 2º Esse produto excetua-se da obrigatoriedade de atendimento da relação proteínas do soro/caseína.

Art. 484 Queijo Tipo Mussarela é o queijo que se obtém pela coagulação do leite pasteurizado por meio de coalho ou outras enzimas coagulantes apropriadas, complementada ou não pela ação de bactérias lácticas específicas, com a obtenção de uma massa acidificada, filada, não prensada, salgada e estabilizada, devendo apresentar as seguintes características sensoriais:

I – Consistência semidura a semimole;

II – Textura fibrosa, elástica e fechada;

III – Cor branca a amarelada, uniforme;

IV – Sabor lácteo, pouco desenvolvido;

V – Odor lácteo, pouco perceptível; e

VI – Crosta ausente.

Parágrafo Único – O produto pode estar adicionado de condimentos, especiarias e outros ingredientes, desde que devidamente especificadas ao consumidor.

Art. 485 Queijo Tipo Parmesão é o queijo que se obtém por coagulação do leite por meio do coalho ou outras enzimas coagulantes apropriadas, complementada pela ação de bactérias lácticas específicas, com a obtenção de uma massa cozida, prensada, salgada e maturada pelo período mínimo de 6 (seis) meses, devendo apresentar as seguintes características sensoriais:

I – Consistência dura;

Praça Belarmino José Rodrigues, s/n, Centro, CEP 48.950-000, Uauá - Bahia
E-mail: gabinete.prefeito@uaua.ba.gov.br
CNPJ - 13.698.758/0001-97

Prefeitura Municipal de Uauá



ESTADO DA BAHIA PREFEITURA MUNICIPAL DE UAUÁ GABINETE DO PREFEITO

II – Textura compacta, consistente, superfície de fratura granulosa e sem olhaduras;

III – Cor ligeiramente amarelada;

IV – Sabor salgado, ligeiramente picante;

V – Odor suave, característico, agradável e bem desenvolvido; e

VI – Crosta firme, lisa e não pegajosa.

Art. 486 Queijo Petit Suisse é o queijo de muito alta umidade, a ser consumido fresco, obtido por coagulação do leite com coalho ou enzimas específicas ou bactérias específicas, adicionado ou não de outras substâncias alimentícias, devendo apresentar as seguintes características sensoriais:

I – Consistência pastosa, branda ou mole;

II – Cor branca ou de acordo com as substâncias adicionadas; e

III – Sabor e odor próprios ou de acordo com as substâncias adicionadas.

Art. 487 Queijo Prato é o queijo que se obtém por coagulação do leite pasteurizado por meio de coalho ou outras enzimas coagulantes apropriadas, complementada pela ação de bactérias lácticas específicas, com a obtenção de uma massa semicozida, dessorada, prensada, salgada e maturada pelo período mínimo de 25 (vinte e cinco) dias, devendo apresentar as seguintes características sensoriais:

I – Consistência semidura e elástica;

II – Textura compacta, lisa, fechada ou com algumas olhaduras pequenas, bem distribuídas;

III – Cor amarelada ou amarelo-palha;

IV – Sabor próprio, suave e não picante;

V – Odor próprio e suave; e

VI – Crosta fina, lisa, sem trincas ou ausente.

Art. 488 Queijo tipo Provolone Fresco é o queijo obtido por coagulação do leite pasteurizado por meio de coalho ou outras enzimas coagulantes apropriadas, complementada ou não pela ação de bactérias lácticas específicas, com a obtenção de uma massa filada e não prensada, devendo apresentar as seguintes características sensoriais:

I – Consistência semidura a semimole;

II – Textura fibrosa, elástica e fechada;

III – Cor branca a amarelada, uniforme;

IV – Sabor lácteo, pouco desenvolvido;

Praça Belarmino José Rodrigues, s/n, Centro, CEP 48.950-000, Uauá - Bahia
E-mail: gabinete.prefeito@uaua.ba.gov.br
CNPJ - 13.698.758/0001-97

Prefeitura Municipal de Uauá



ESTADO DA BAHIA PREFEITURA MUNICIPAL DE UAUÁ GABINETE DO PREFEITO

V – Odor lácteo, pouco perceptível; e

VI – Crosta ausente.

§ 1º O produto pode estar adicionado de condimentos, especiarias e outros ingredientes.

§ 2º Este tipo pode apresentar pequena quantidade de manteiga na sua massa, dando lugar à variedade denominada “Butirro”.

§ 3º Este queijo pode ser defumado, devendo atender às características sensoriais adquiridas nesse processo.

Art. 489 Queijo tipo Provolone Curado é o queijo obtido por coagulação do leite pasteurizado por meio de coalho ou outras enzimas coagulantes apropriadas, complementada pela ação de bactérias lácticas específicas, com a obtenção de uma massa filada, não prensada e maturada pelo período mínimo de 2 (dois) meses, devendo apresentar as seguintes características sensoriais:

I – Consistência semidura a dura, não elástica e untada;

II – Textura fechada ou apresentando poucas olhaduras pequenas;

III – Cor branco-creme e homogênea;

IV – Sabor próprio, forte e picante;

V – Odor próprio e acentuado; e

VI – Crosta firme, lisa, resistente, destacável, de cor amarelo-parda.

§ 1º O produto pode estar adicionado de condimentos, especiarias e outros ingredientes, desde que devidamente especificadas ao consumidor.

§ 2º Este queijo pode ser defumado, devendo atender às características sensoriais adquiridas nesse processo.

Art. 490 Queijo tipo Caccio-cavalo, Fresco ou Curado é o queijo idêntico ao tipo Provolone (Fresco ou Curado, conforme o caso) com formato ovalado ou piriforme.

Art. 491 Queijo Industrial Regional do Norte ou Queijo Tropical é o queijo obtido por coagulação do leite pasteurizado por meio de coalho ou outras enzimas coagulantes apropriadas, ou ambos, complementada pela ação de fermentos lácticos específicos ou de soro-fermento, com a obtenção de uma massa dessorada, cozida, prensada, salgada pelo período mínimo de 5 (cinco) dias e submetida à secagem pelo período mínimo de 10 (dez) dias, destinado exclusivamente para processamento industrial, devendo apresentar as seguintes características sensoriais:

I – Consistência semidura a dura;

II – Textura fechada, quebradiça e granulosa;

Praça Belarmino José Rodrigues, s/n, Centro, CEP 48.950-000, Uauá - Bahia
E-mail: gabinete.prefeito@uaua.ba.gov.br
CNPJ - 13.698.758/0001-97

Prefeitura Municipal de Uauá



ESTADO DA BAHIA PREFEITURA MUNICIPAL DE UAUÁ GABINETE DO PREFEITO

- III – Cor branco-amarelada;
- IV – Sabor ligeiramente picante;
- V – Odor característico; e
- VI – Crosta irregular.

Art. 492 Queijo Azul é o queijo obtido da coagulação do leite pasteurizado por meio de coalho ou outras enzimas coagulantes apropriadas ou ambos, complementada ou não pela ação de bactérias lácticas específicas, mediante processo de fabricação que utiliza fungos específicos (*Penicillium roqueforti*), complementado ou não pela ação de fungos ou leveduras subsidiários ou ambos, encarregados de conferir ao produto características típicas durante os processos de elaboração e maturação pelo período mínimo de 35 (trinta e cinco) dias.

Art. 493 Queijo tipo Roquefort é o queijo obtido do leite de ovelha cru ou pasteurizado, de massa crua, não prensada, maturado pelo período mínimo de 3 (três) meses e apresentando as formações características verde-azuladas bem distribuídas, devidas ao *Penicillium roqueforti*.

Art. 494 Queijo tipo Gorgonzola é o queijo de fabricação idêntica ao do tipo Roquefort, diferenciando-se deste apenas por ser fabricado exclusivamente com leite de vaca.

Art. 495 Queijo Ralado é o produto obtido por esfarelamento ou ralagem da massa de uma ou até quatro variedades de queijos de baixa ou média umidade.

Art. 496 Permite-se exclusivamente para processamento industrial a fabricação de queijos em formas e pesos diferentes dos estabelecidos em normas específicas, desde que sejam mantidos os requisitos previstos para cada tipo de queijo.

Art. 497 Os tipos de queijos não previstos no presente Regulamento devem atender as normas específicas.

Art. 498 Leites Fermentados são produtos lácteos ou produtos lácteos compostos obtidos por coagulação e diminuição do pH do leite ou do leite reconstituído adicionados ou não de outros produtos lácteos, por fermentação láctea mediante ação de cultivos de microrganismos específicos, adicionados ou não de outras substâncias alimentícias.

Parágrafo Único – Os microrganismos específicos devem ser viáveis, ativos e abundantes no produto final durante seu prazo de validade.

Art. 499 Iogurte é o leite fermentado pela ação de cultivos proto-simbióticos de *Streptococcus salivarius ssp. Thermophilus* e *Lactobacillus delbrueckii ssp. bulgaricus*, que

Praça Belarmino José Rodrigues, s/n, Centro, CEP 48.950-000, Uauá – Bahia
E-mail: gabinete.prefeito@uaua.ba.gov.br
CNPJ – 13.698.758/0001-97

Prefeitura Municipal de Uauá



ESTADO DA BAHIA PREFEITURA MUNICIPAL DE UAUÁ GABINETE DO PREFEITO

podem ser associados de forma complementar a outras bactérias ácido-láticas que, por sua atividade, contribuem para a determinação das características do produto final.

Art. 500 Leite Fermentado ou Cultivado é o leite fermentado pela ação de um ou vários dos seguintes cultivos: *Lactobacillus acidophilus*, *Lactobacillus casei*, *Bifidobacterium sp*, *Streptococcus salivarius ssp thermophilus* ou outras bactérias ácido-láticas que, por sua atividade, contribuem para a determinação das características do produto final.

Art. 501 Coalhada é o leite fermentado pela ação de cultivos individuais ou mistos de bactérias mesofílicas produtoras de ácido láctico.

Art. 502 Leite Acidófilo ou Acidofilado é o leite fermentado exclusivamente pela ação de cultivos de *Lactobacillus acidophilus*.

Art. 503 – Kefir é o leite fermentado pela ação de cultivos ácido-láticos elaborados com grãos de Kefir, *Lactobacillus kefir*, espécies dos gêneros *Leuconostoc*, *Lactococcus* e *Acetobacter* com produção de ácido láctico, etanol e dióxido de carbono.

Parágrafo Único – Os grãos de Kefir são constituídos por leveduras fermentadoras de lactose (*Kluyveromyces marxianus*) e leveduras não fermentadoras de lactose (*Saccharomyces omnispurus*, *Saccharomyces cerevisiae* e *Saccharomyces exiguus*), *Lactobacillus casei*, *Bifidobacterium sp* e *Streptococcus salivarius ssp. Thermophilus*.

Art. 504 Kumys é o leite fermentado pela ação de cultivos de *Lactobacillus delbrueckii ssp.bulgaricus* e *Kluyveromyces marxianus*.

Art. 505 Leites concentrados e leites desidratados são os produtos lácteos resultantes da desidratação parcial ou total do leite por processos tecnológicos específicos.

§ 1º Consideram-se produtos lácteos concentrados, o leite concentrado, o evaporado e o condensado, bem como outros produtos que atendam a essa descrição.

§ 2º Considera-se produto lácteo desidratado o leite em pó, bem como outros produtos que atendam a essa descrição.

Art. 506 Na fabricação dos leites concentrados e desidratados, a matéria-prima utilizada deve atender as condições previstas no presente Regulamento e em normas complementares.

Art. 507 Leite Concentrado é o produto resultante da desidratação parcial do leite fluido ou obtido mediante outro processo tecnológico aprovado pelo SIM, de uso exclusivamente industrial.

Art. 508 Leite Evaporado ou Leite Condensado sem Açúcar é o produto resultante da desidratação parcial do leite ou obtido mediante outro processo tecnológico com

Praça Belarmino José Rodrigues, s/n, Centro, CEP 48.950-000, Uauá - Bahia
E-mail: gabinete.prefeito@uaua.ba.gov.br
CNPJ - 13.698.758/0001-97

Prefeitura Municipal de Uauá



ESTADO DA BAHIA PREFEITURA MUNICIPAL DE UAUÁ GABINETE DO PREFEITO

equivalência reconhecida pelo SIM, que resulte em produto de mesma composição e características.

Art. 509 Leite Condensado é o produto resultante da desidratação parcial do leite adicionado de açúcar ou obtido mediante outro processo tecnológico com equivalência reconhecida pelo SIM, que resulte em produto de mesma composição e características.

Art. 510 Leite em Pó é o produto obtido por desidratação do leite, mediante processo tecnológico específico.

Art. 511 O leite em pó deve atender às seguintes especificações:

- I – Ser fabricado com matéria-prima que satisfaça às exigências do presente Regulamento e normas complementares;
- II – Apresentar composição de forma que o produto reconstituído, conforme indicação na rotulagem, atenda ao padrão do leite de consumo a que corresponda;
- III – Não revelar presença de conservadores nem de antioxidantes; e
- IV – Ser envasado em recipientes de um único uso, herméticos, adequados para as condições previstas de armazenamento e que confirmem uma proteção apropriada contra a contaminação.

Parágrafo Único – Quando necessário, pode ser realizado o tratamento do leite em pó por injeção de gás inerte, aprovado pelo SIM.

Art. 512 Quanto ao teor de gordura, fica estabelecida a seguinte classificação para o leite em pó:

- I – Integral, o que apresentar no mínimo 26% (vinte e seis por cento);
- II – Parcialmente desnatado, o que apresentar entre 1,5% (um inteiro e cinco décimos por cento) e 25,9% (vinte e cinco e nove décimos por cento); ou
- III – Desnatado, o que apresentar menos que 1,5% (um inteiro e cinco décimos por cento).

Parágrafo Único – De acordo com o tratamento térmico empregado, o leite em pó desnatado pode ser classificado como de baixo, médio ou alto tratamento, conforme o teor de nitrogênio de proteína do soro não desnaturada.

Art. 513 Para os diferentes tipos de leite em pó, fica estabelecido o teor de proteína mínimo de 34% (trinta e quatro por cento) massa/massa com base no extrato seco desengordurado.

Art. 514 Leite Aromatizado é o produto lácteo resultante da mistura preparada com leite e os seguintes ingredientes, de forma isolada ou combinada: cacau, chocolate, suco de frutas

Praça Belarmino José Rodrigues, s/n, Centro, CEP 48.950-000, Uauá – Bahia
E-mail: gabinete.prefeito@uaua.ba.gov.br
CNPJ – 13.698.758/0001-97

Prefeitura Municipal de Uauá



ESTADO DA BAHIA PREFEITURA MUNICIPAL DE UAUÁ GABINETE DO PREFEITO

e aromatizantes, opcionalmente adicionada de açúcar e aditivos funcionalmente necessários para a sua elaboração e que apresente a proporção mínima de 85% (oitenta e cinco por cento) massa/massa de leite no produto final, tal como se consome.

Art. 515 Leite modificado, fluido ou em pó, é o produto lácteo resultante da modificação da composição do leite mediante a subtração ou adição dos seus constituintes, excetuando-se a gordura láctea.

Art. 516 Doce de Leite é o produto lácteo ou produto lácteo composto obtido por concentração, pela ação do calor, do leite ou leite reconstituído adicionado de sacarose, com adição ou não de outras substâncias alimentícias.

Art. 517 Requeijão Industrial é o produto lácteo ou produto lácteo composto obtido pela fusão de massa coalhada, cozida ou não, dessorada e lavada, obtida por coagulação ácida ou enzimática, ou ambas, do leite pasteurizado, opcionalmente adicionado de creme de leite, manteiga, gordura anidra de leite ou *butter oil*, separados ou em combinação, devendo apresentar as seguintes características sensoriais:

I – Consistência untável ou fatiável;

II – Textura cremosa, fina, lisa ou compacta;

III – Formato variável;

IV – Cor e odor característicos; e

V – Sabor a creme levemente ácido, opcionalmente salgado para o requeijão ou requeijão cremoso, levemente ácido, salgado a ranço para o requeijão de manteiga.

Parágrafo Único – O produto pode ser adicionado de condimentos, especiarias e outros ingredientes.

Art. 518 Bebida Láctea é o produto lácteo ou produto lácteo composto obtido a partir de leite ou leite reconstituído ou derivados de leite, adicionado ou não de ingredientes não lácteos.

Parágrafo Único – O percentual mínimo de proteína de origem láctea no produto final deve variar de 1,0 a 1,7% (um a um inteiro e sete décimos por cento), de acordo com as particularidades estabelecidas em normas específicas.

Art. 519 Composto Lácteo é o produto lácteo ou produto lácteo composto em pó resultante da mistura de leite ou derivados de leite, adicionado ou não de ingredientes não lácteos.

Parágrafo Único – O percentual mínimo de proteína de origem láctea no produto final deve variar de 9,0 a 13% (nove a treze por cento), de acordo com as particularidades estabelecidas em normas específicas.

Praça Belarmino José Rodrigues, s/n, Centro, CEP 48.950-000, Uauá - Bahia
E-mail: gabinete.prefeito@uaua.ba.gov.br
CNPJ - 13.698.758/0001-97

Prefeitura Municipal de Uauá



ESTADO DA BAHIA PREFEITURA MUNICIPAL DE UAUÁ GABINETE DO PREFEITO

Art. 520 Queijo em Pó é o produto lácteo ou produto lácteo composto obtido por fusão e desidratação, mediante um processo tecnológico específico, da mistura de uma ou mais variedades de queijo, com ou sem adição de outros produtos lácteos, sólidos de origem láctea, especiarias, condimentos ou outras substâncias alimentícias, no qual o queijo constitui o ingrediente lácteo utilizado como matéria-prima preponderante na base láctea do produto.

Art. 521 Queijo Processado ou Fundido é o produto lácteo ou produto lácteo composto obtido por trituração, mistura, fusão e emulsão por meio de calor e agentes emulsionantes de uma ou mais variedades de queijo, com ou sem adição de outros produtos lácteos, sólidos de origem láctea, especiarias, condimentos ou outras substâncias alimentícias, na qual o queijo constitui o ingrediente lácteo utilizado como matéria-prima preponderante na base láctea do produto.

Art. 522 Massa para Elaborar Queijo Mussarela ou Massa para Elaborar Requeijão são os produtos lácteos intermediários destinados à elaboração de queijo mussarela ou requeijão, respectivamente, exclusivos para processamento industrial.

I – A massa para elaborar queijo mussarela deve ser obtida por coagulação de leite pasteurizado por meio de coalho ou enzimas coagulantes apropriadas ou ambos, complementadas ou não por ação de bactérias lácticas específicas;

II – A massa para elaborar requeijão constitui-se de massa coalhada, cozida ou não, dessorada e lavada, obtida por coagulação ácida ou enzimática do leite ou ambas.

Art. 523 Soro de Leite é o produto lácteo líquido extraído da coagulação do leite utilizado no processo de fabricação de queijos, caseína e produtos similares.

Parágrafo Único – O soro de leite deve conter no mínimo 0,7% (sete décimos por cento) de proteína de origem láctea.

Art. 524 Soro de Leite Concentrado é o produto lácteo resultante da desidratação parcial do soro fluido ou obtido por outro processo tecnológico com equivalência reconhecida pelo SIM.

Art. 525 Soro de Leite em Pó é o produto lácteo obtido por desidratação do soro de leite mediante processo tecnológico específico.

§ 1º O soro de leite em pó deve conter no mínimo 10% (dez por cento) de proteína de origem láctea.

Art. 526 Gordura anidra de leite ou Butteroil é o produto lácteo gorduroso obtido a partir de creme de leite ou manteiga pela eliminação quase total de água e sólidos não gordurosos,

Praça Belarmino José Rodrigues, s/n, Centro, CEP 48.950-000, Uauá – Bahia
E-mail: gabinete.prefeito@uaua.ba.gov.br
CNPJ – 13.698.758/0001-97

Prefeitura Municipal de Uauá



ESTADO DA BAHIA PREFEITURA MUNICIPAL DE UAUÁ GABINETE DO PREFEITO

mediante processos tecnológicos específicos.

Art. 527 Lactose é o açúcar do leite obtido mediante processos tecnológicos específicos.

Art. 528 Lactoalbumina é o produto lácteo resultante da precipitação pelo calor das albuminas solúveis do soro oriundo da fabricação de queijos ou de caseína.

Art. 529 Leitelho é o produto lácteo resultante da batadura do creme pasteurizado durante o processo de fabricação da manteiga, podendo ser apresentado na forma líquida, concentrada ou em pó.

Art. 530 Caseína Alimentar é o produto lácteo resultante da precipitação do leite desnatado por ação enzimática ou mediante acidificação a pH 4,6 a 4,7 (quatro inteiros e seis décimos a quatro inteiros e sete décimos), lavado e desidratado por processos tecnológicos específicos.

Art. 531 Caseinato Alimentício é o produto lácteo obtido por reação da caseína alimentar ou da coalhada da caseína alimentar fresca com soluções de hidróxidos ou sais alcalinos ou alcalino-terrosos ou de amônia de qualidade alimentícia, posteriormente lavado e submetido à secagem, mediante processos tecnológicos específicos.

Art. 532 Caseína Industrial é o produto não alimentício obtido pela precipitação do leite desnatado mediante a aplicação de soro ácido, de coalho, de ácidos orgânicos ou minerais.

Art. 533 Produtos Lácteos Protéicos são os produtos lácteos obtidos por separação física das caseínas e das soroproteínas por tecnologia de membrana ou outro processo tecnológico com equivalência reconhecida pelo SIM.

Art. 534 Farinha láctea é o produto resultante da dessecação, em condições próprias, da mistura de farinhas de cereais ou leguminosas com leite, nas suas diversas formas e tratamentos, e adicionada ou não de outras substâncias alimentícias.

§ 1º O amido das farinhas deve ter sido tornado solúvel por técnica apropriada.

§ 2º O rótulo da farinha láctea deve apresentar no painel principal, logo abaixo da denominação de venda, em caracteres destacados, uniformes em corpo e cor sem intercalação de dizeres ou desenhos, em caixa alta e em negrito a expressão **CONTÉM...% DE LEITE**.

Art. 535 Admite-se a separação de outros constituintes do leite pela tecnologia de membrana ou outro processo tecnológico com equivalência reconhecida pelo SIM.

Art. 536 Além dos produtos já mencionados, são considerados derivados do leite outros produtos que se enquadrem na classificação de produto lácteo, produto lácteo composto ou mistura, de acordo com o disposto no presente Regulamento.

Praça Belarmino José Rodrigues, s/n, Centro, CEP 48.950-000, Uauá - Bahia
E-mail: gabinete.prefeito@uaua.ba.gov.br
CNPJ - 13.698.758/0001-97

Prefeitura Municipal de Uauá



ESTADO DA BAHIA PREFEITURA MUNICIPAL DE UAUÁ GABINETE DO PREFEITO

CAPÍTULO XIV

Estabelecimento de Abate e Industrialização de Pescado

Art. 537 Estabelecimento de Abate e Industrialização de Pescado é o estabelecimento que possui dependências, instalações e equipamentos para recepção, lavagem, insensibilização, abate, processamento, transformação, preparação, acondicionamento e frigorificação, com fluxo adequado à espécie de pescado a ser abatida, dispondo ou não de instalações para o aproveitamento de produtos não comestíveis.

Art. 538 Estação Depuradora de Moluscos Bivalves é o estabelecimento que possui dependências próprias para recepção, depuração, embalagem e expedição de moluscos bivalves.

Art. 539 São produtos e derivados comestíveis de pescado aqueles elaborados a partir de pescado inteiro ou parte dele, aptos para o consumo humano.

Parágrafo Único – Qualquer derivado de pescado deve conter no mínimo 50% (cinquenta por cento) de pescado.

I – Esse percentual não prevalecerá para produtos compostos à base de pescado, os quais devem ser submetidos à análise e registro junto ao SIM.

Art. 540 Os controles oficiais do pescado, seus produtos, derivados e compostos, no que for aplicável, abrangem, entre outros:

- I – Origem das matérias-primas;
- II – Análises sensoriais;
- III – Indicadores de frescor;
- IV – Histamina, nas espécies formadoras;
- V – Outras análises físico-químicas ou microbiológicas;
- VI – Aditivos, resíduos de produtos de uso veterinário e contaminantes;
- VII – Biotoxinas ou outras toxinas perigosas para saúde humana;
- VIII – Parasitos;
- IX – Espécies venenosas, como das famílias *Tetraodontidae*, *Diodontidae*, *Molidae* e *Canthigasteridae*; e
- X – Espécies causadores de distúrbios gastrintestinais, como *Ruvettus pretiosus* e *Lepdocybiium flavobrunneum*.

Praça Belarmino José Rodrigues, s/n, Centro, CEP 48.950-000, Uauá – Bahia
E-mail: gabinete.prefeito@uaua.ba.gov.br
CNPJ – 13.698.758/0001-97

Prefeitura Municipal de Uauá



ESTADO DA BAHIA PREFEITURA MUNICIPAL DE UAUÁ GABINETE DO PREFEITO

Art. 541 Os produtos, derivados e compostos comestíveis de pescado, de acordo com o processamento, compreendem:

- I – Produtos frescos;
- II – Produtos resfriados;
- III – Produtos congelados;
- IV – Produtos descongelados;
- V – Carne Mecanicamente Separada de pescado;
- VI – Surimi;
- VII – Produtos à base de surimi;
- VIII – Produtos de pescado empanados;
- IX – Produtos de pescado em conserva;
- X – Produtos de pescado em semiconserva;
- XI – Patê ou pasta de pescado;
- XII – Caldo de pescado;
- XIII – Produtos de pescado embutidos;
- XIV – Produtos de pescado secos e curados;
- XV – Produtos de pescado liofilizados;
- XVI – Concentrado protéico de pescado;
- XVII – Extrato de pescado;
- XVIII – Gelatina de pescado; e
- XIX – Geléia de pescado.

Parágrafo Único – É permitido o preparo de outros tipos de produtos, derivados e compostos de pescado, desde que aprovados pelo SIM.

Art. 542 Produtos frescos são aqueles obtidos de pescado fresco, não transformado, inteiro ou preparado, acondicionados, conservados pela ação do gelo ou outros métodos de conservação de efeito similar, mantido unicamente em temperaturas próximas à de gelo fundente.

Parágrafo Único – Entende-se por preparados aqueles produtos que foram submetidos a uma operação que alterou a sua integridade anatômica, tal como a evisceração, o descabeçamento, os diferentes cortes e outras formas de apresentação.

Art. 543 Produtos resfriados são aqueles obtidos de pescado, transformados, embalados e mantidos sob refrigeração.

Praça Belarmino José Rodrigues, s/n, Centro, CEP 48.950-000, Uauá - Bahia
E-mail: gabinete.prefeito@uaua.ba.gov.br
CNPJ - 13.698.758/0001-97

Prefeitura Municipal de Uauá



ESTADO DA BAHIA PREFEITURA MUNICIPAL DE UAUÁ GABINETE DO PREFEITO

§ 1º Entende-se por transformados aqueles produtos resultantes da transformação da natureza do pescado, de forma que não seja possível retornar às características originais.

§ 2º Os produtos obtidos de répteis e anfíbios, mesmo quando não transformados, podem ser designados como resfriados.

Art. 544 Produtos congelados de pescado são aqueles submetidos a processos específicos de congelamento, em equipamento que permita a ultrapassagem da zona crítica, compreendida de $-0,5^{\circ}\text{C}$ (cinco décimos de grau Celsius negativo) a -5°C (cinco graus Celsius negativos) em tempo não superior a 2 (duas) horas.

§ 1º O produto somente pode ser considerado congelado após a temperatura de seu centro térmico alcançar -18°C (dezoito graus Celsius negativos).

§ 2º As câmaras de estocagem do estabelecimento produtor devem possuir condições de armazenar o produto a temperaturas não superiores a -18°C (dezoito graus Celsius negativos).

§ 3º É permitida a utilização do congelador salmourador, quando o pescado for destinado como matéria prima para a elaboração de conservas, desde que seja atendido o conceito de congelamento rápido e atinja temperatura não superior a -9°C (nove graus Celsius negativos) em seu centro térmico, devendo ter como limite máximo esta temperatura durante a armazenagem.

Art. 545 Produtos descongelados de pescado são aqueles que foram inicialmente congelados e submetidos a um processo específico de elevação de temperatura acima do ponto de congelamento e mantidos em temperaturas próximas à de gelo fundente.

Parágrafo Único – Na designação do produto deve ser incluída a palavra descongelado.

I – O rótulo dos produtos previstos neste parágrafo deve apresentar no painel principal, logo abaixo da denominação de venda, em caracteres destacados, uniformes em corpo e cor sem intercalação de dizeres ou desenhos, em caixa alta e em negrito a expressão **NÃO RECONGELAR**.

Art. 546 Carne Mecanicamente Separada de Pescado é o produto congelado obtido de pescado, envolvendo o descabeçamento, a evisceração e a limpeza dos mesmos e a separação mecânica da carne das demais estruturas inerentes à espécie, como espinhas, ossos e pele.

§ 1º A carne mecanicamente separada de pescado pode ser lavada e posteriormente drenada, adicionada ou não de aditivos.

Praça Belarmino José Rodrigues, s/n, Centro, CEP 48.950-000, Uauá – Bahia
E-mail: gabinete.prefeito@uaua.ba.gov.br
CNPJ – 13.698.758/0001-97

Prefeitura Municipal de Uauá



ESTADO DA BAHIA PREFEITURA MUNICIPAL DE UAUÁ GABINETE DO PREFEITO

§ 2º O produto é designado Carne Mecanicamente Separada seguido do nome da espécie ou das espécies de pescado que o constitua.

I – Pode ser obtido de peixes de pequeno porte provenientes da fauna acompanhante e outros não classificados para cortes nobres, que apresentem boa qualidade, resíduos de filetagem, carcaças, espinhaços ou partes destes, desde que sejam considerados os riscos de sua utilização.

II – Pode ser obtido por diferentes equipamentos e o produto deve ser classificado de acordo com a composição da matéria-prima, as técnicas de fabricação e as características físico-químicas de cada tipo.

§ 3º Não é permitida a utilização de Carne Mecanicamente Separada de pescado em produtos não submetidos a tratamento térmico.

§ 4º Os produtos que contenham Carne Mecanicamente Separada de pescado devem atender as normas específicas.

Art. 547 Surimi é o produto congelado obtido a partir da Carne Mecanicamente Separada de pescado, submetida a lavagens sucessivas, drenagem e refino, adicionada de aditivos.

Art. 548 Produtos a base de surimi são aqueles produtos congelados elaborados com Surimi, adicionados de ingredientes e aditivos.

Art. 549 Produtos de pescado empanados são aqueles congelados elaborados a partir de pescado, seus produtos ou ambos, adicionados de ingredientes, permitindo-se a adição de aditivos e coadjuvantes de tecnologia, moldados ou não e revestidos de cobertura apropriada que o caracterize, submetidos ou não a tratamento térmico.

Art. 550 Produto de pescado em conserva é aquele elaborado com pescado, adicionado de ingredientes, permitindo-se a adição de aditivos e coadjuvantes de tecnologia, envasado em recipientes hermeticamente fechados e submetidos à esterilização comercial.

Art. 551 As conservas de pescado compreendem, entre outras:

- I – Conserva ao Próprio Suco com outro meio de cobertura;
- II – Conserva em Azeite ou em Óleos Comestíveis;
- III – Conserva em Escabeche;
- IV – Conserva em Vinho Branco; e
- V – Conserva em Molho.

§ 1º A Conserva de Pescado ao Próprio Suco com outro meio de cobertura é o produto em que o pescado preserva seu próprio líquido de constituição acrescido de outro meio de

Praça Belarmino José Rodrigues, s/n, Centro, CEP 48.950-000, Uauá - Bahia
E-mail: gabinete.prefeito@uaua.ba.gov.br
CNPJ - 13.698.758/0001-97

Prefeitura Municipal de Uauá



ESTADO DA BAHIA PREFEITURA MUNICIPAL DE UAUÁ GABINETE DO PREFEITO

cobertura, adicionado ou não de ingredientes e aditivos.

§ 2º A Conserva de Pescado em Azeite ou em Óleo Comestível é o produto que tenha por meio de cobertura azeite de oliva ou óleo comestível, adicionado ou não de ingredientes e aditivos. – o azeite ou o óleo comestível utilizado isoladamente ou em mistura com outros ingredientes deve ser puro;

II – Permite-se o emprego de um único óleo ou a mistura de vários óleos comestíveis na elaboração das conservas de que trata o presente parágrafo, a juízo do SIM; e

III – A designação em azeite fica reservada para as conservas que tenham azeite de oliva como meio de cobertura.

§ 3º A Conserva de Pescado em Escabeche é o produto que tenha por meio de cobertura, vinagre, adicionado de sal, acrescido ou não de outros ácidos alimentícios e substâncias aromáticas, com pH apropriado ao produto.

§ 4º A Conserva de Pescado em Vinho Branco é o produto que tenha por meio de cobertura principal vinho branco, adicionado ou não de ingredientes e aditivos.

§ 5º A Conserva de Pescado em Molho é o produto que tenha por meio de cobertura molho com base em meio aquoso ou gorduroso, adicionado ou não de aditivos.

I – Na composição dos diferentes molhos, o ingrediente principal que o caracteriza deve fazer parte do nome do produto.

§ 6º As conservas de pescado submetidas à esterilização comercial devem seguir as normas específicas e os controles e verificações exigidos para as conservas de produtos cárneos.

Art. 552 Produto de pescado em semi-conserva é aquele obtido pelo tratamento específico do pescado por meio do sal, adicionados ou não de ingredientes, aditivos e coadjuvantes de tecnologia, envasado em recipientes hermeticamente fechados, não esterilizados pelo calor, conservado ou não sob refrigeração.

Art. 553 As semiconservas de pescado compreendem, entre outras:

I – Pescado Anchovado; e

II – Pescado em Escabeche.

§ 1º A Semiconserva de Pescado Anchovado é o produto obtido a partir da cura prolongada do pescado pelo sal e microorganismos fermentativos, até que atinja características sensoriais específicas de cor, sabor, odor e textura, adicionado ou não de ingredientes e aditivos, envasado com óleos comestíveis ou azeite de oliva.

Praça Belarmino José Rodrigues, s/n, Centro, CEP 48.950-000, Uauá – Bahia
E-mail: gabinete.prefeito@uaua.ba.gov.br
CNPJ – 13.698.758/0001-97

Prefeitura Municipal de Uauá



ESTADO DA BAHIA PREFEITURA MUNICIPAL DE UAUÁ GABINETE DO PREFEITO

§ 2º A Semiconserva de Pescado em Escabeche é o produto que tenha por meio de cobertura, o vinagre, adicionado de sal, acrescido ou não de outros ácidos alimentícios e substâncias aromáticas, com pH apropriado ao produto.

Art. 554 Patê ou Pasta de pescado, seguido das especificações que couberem, é o produto industrializado obtido a partir do pescado, partes dele ou seus produtos comestíveis, transformados em pasta, adicionados de ingredientes e aditivos, submetidos a processo tecnológico específico.

Parágrafo Único – O produto deve ser classificado de acordo com a composição da matéria-prima, as técnicas de fabricação e as características físico-químicas de cada tipo de produto, conforme disposto em normas complementares.

Art. 555 Caldo de pescado, seguido das designações que couberem, é o produto líquido obtido pelo cozimento das partes comestíveis de pescado, adicionado ou não de ingredientes e aditivos.

Art. 556 Embutidos de pescado são aqueles produtos elaborados com pescado, adicionados de ingredientes e aditivos, curados ou não, cozidos ou não, defumados ou não e dessecados ou não.

Art. 557 Produtos Curados de pescado são aqueles provenientes de pescado, tratado pelo sal, adicionados ou não de aditivos.

Parágrafo Único – O tratamento pelo sal pode ser realizado por meio de salgas úmida, seca ou mista.

Art. 558 Os Produtos Curados de Pescado compreendem, entre outros:

- I – Pescado Salgado;
- II – Pescado Salgado-Seco;
- III – Pescado Prensado; e
- IV – Pescado Defumado.

§ 1º O Pescado Salgado é o produto obtido pelo tratamento de pescado com sal, adicionado ou não de aditivos.

I – O Pescado Salgado quando envasado em salmoura é designado Pescado em Salmoura.

§ 2º O Pescado Salgado-Seco é o produto obtido pelo tratamento de pescado com sal, adicionado ou não de aditivos e seguido de dessecação.

§ 3º O Pescado Prensado é o produto obtido pelo tratamento de pescado com sal, adicionado ou não de aditivos e seguido de prensagem.

Praça Belarmino José Rodrigues, s/n, Centro, CEP 48.950-000, Uauá - Bahia
E-mail: gabinete.prefeito@uaua.ba.gov.br
CNPJ - 13.698.758/0001-97

Prefeitura Municipal de Uauá



ESTADO DA BAHIA PREFEITURA MUNICIPAL DE UAUÁ GABINETE DO PREFEITO

§ 4º O Pescado Defumado é o produto obtido pelo tratamento de pescado com sal, adicionado ou não de aditivos e seguido de defumação.

Art. 559 Os Produtos Secos ou Desidratados de pescado compreendem, entre outros:

I – Pescado Seco ou Desidratado por processo natural; e

II – Pescado Seco ou Desidratado por processo artificial.

§ 1º Pescado Seco ou Desidratado por processo natural é o produto obtido pela dessecação do pescado, adicionado ou não de aditivos, objetivando um produto estável à temperatura ambiente.

§ 2º Pescado Seco ou Desidratado por processo artificial é o produto obtido pela dessecação profunda do pescado, em equipamento específico, adicionado ou não de aditivos.

I – Pescado Liofilizado é o produto obtido pela desidratação do pescado, em equipamento específico, por meio do processo de liofilização, adicionado ou não de aditivos.

a) o processo de liofilização é realizado em temperatura baixa e sob vácuo, com a eliminação de água e substâncias voláteis.

Art. 560 Concentrado proteico de pescado é o produto estável à temperatura ambiente resultante da transformação do pescado, na qual se tenha concentrado a proteína, extraindo-se água e gordura, por meio de tecnologia apropriada.

Art. 561 Extrato de pescado, seguido das designações que couberem, é o caldo de pescado concentrado, adicionado ou não de ingredientes e aditivos.

Art. 562 Gelatina de pescado é o produto obtido a partir de proteínas naturais solúveis, coaguladas ou não, obtidas pela hidrólise do colágeno presente em tecidos de pescado como bexiga natatória, ossos, peles e cartilagens.

Art. 563 Geléia de pescado, seguido das designações que couberem, é o caldo de pescado adicionado de gelatina comestível.

Art. 564 O pescado, seus produtos, derivados e compostos comestíveis, respeitadas as particularidades de cada espécie, de acordo com o processo de elaboração, são considerados alterados quando apresentem:

I – Deteriorações em suas características físicas, químicas ou biológicas;

II – Alterações em suas características sensoriais;

III – Alterações em suas características intrínsecas ou nutricionais;

IV – Tratamento tecnológico inadequado;

V – Cistos, larvas e parasitos;

Praça Belarmino José Rodrigues, s/n, Centro, CEP 48.950-000, Uauá - Bahia
E-mail: gabinete.prefeito@uaua.ba.gov.br
CNPJ - 13.698.758/0001-97

Prefeitura Municipal de Uauá



ESTADO DA BAHIA PREFEITURA MUNICIPAL DE UAUÁ GABINETE DO PREFEITO

VI – Corpos estranhos, sujidades ou outras evidências que demonstrem pouco cuidado na manipulação, elaboração, preparo, conservação ou acondicionamento; e

VII – Apresente outras alterações que os tornem impróprios, a juízo do SIM.

Parágrafo Único – Os produtos nessas condições serão apreendidos cautelarmente e terão seu destino definido pela Inspeção, de acordo com as normas de destinação estabelecidas pelo SIM.

Art. 565 O pescado, seus produtos, derivados e compostos comestíveis, respeitadas as particularidades de cada espécie, de acordo com o processamento, devem ser considerados alterados e impróprios para consumo humano na forma em que se apresentam, no todo ou em partes, quando apresentem:

I – A superfície úmida, pegajosa e exsudativa;

II – Partes ou áreas flácidas ou com consistência anormal à palpação;

III – Sinais de deterioração;

IV – Coloração ou manchas impróprias;

V – Perfuração dos envoltórios dos embutidos por parasitos;

VI – Odor e sabor estranhos;

VII – Resultados das análises físicas, químicas, microbiológicas, parasitológicas, de resíduos de produtos de uso veterinário ou de contaminantes acima dos limites máximos estabelecidos pela legislação específica; e

VIII – Cistos, larvas ou parasitos em proporção maior que a estabelecida em normas complementares.

Parágrafo Único – Podem ser também considerados impróprios para o consumo humano, na forma como se apresentam, quando divergirem do disposto no presente Regulamento para os produtos cárneos, naquilo que lhes for aplicável.

Art. 566 O pescado, seus produtos, derivados e compostos comestíveis são considerados fraudados (adulterados ou falsificados) quando:

I – Elaborados com pescado diferente da espécie declarada no rótulo;

II – Contenham substâncias estranhas à sua composição;

III – Apresentem composição ou formulações diferentes das permitidas pela legislação;

IV – Houver adição de água ou outras substâncias com o intuito de aumentar o volume e o peso do produto;

V – Apresentar adulteração na data de fabricação, data ou prazo de validade do produto;

VI – Utilizadas denominações diferentes das previstas no presente Regulamento; ou

Praça Belarmino José Rodrigues, s/n, Centro, CEP 48.950-000, Uauá - Bahia
E-mail: gabinete.prefeito@uaua.ba.gov.br
CNPJ - 13.698.758/0001-97

Prefeitura Municipal de Uauá



ESTADO DA BAHIA PREFEITURA MUNICIPAL DE UAUÁ GABINETE DO PREFEITO

VII – Utilizados procedimentos técnicos inadequados que alterem as características sensoriais, podendo atingir os componentes do alimento, comprometendo sua inocuidade, qualidade ou valor nutritivo.

Art. 567 Na elaboração de produtos, derivados e compostos comestíveis de pescado devem ser seguidas, naquilo que lhes for aplicável, as exigências previstas no presente Regulamento para os produtos cárneos e legislação específica.

Art. 568 Produtos não comestíveis de pescado são obtidos de pescado ou qualquer resíduo deste, que se enquadre nas denominações e especificações do presente Regulamento.

Parágrafo Único – Os resíduos resultantes da manipulação e elaboração de pescado, bem como o pescado condenado, considerando os riscos de sua utilização devem ser destinados preferencialmente ao preparo de produtos não comestíveis.

Art. 569 São considerados produtos não comestíveis de pescado a farinha de pescado, o óleo de pescado, a cola de pescado, o solúvel concentrado de pescado e o pescado para isca, entre outros.

§ 1º A definição dos referidos produtos bem como de suas características de identidade e qualidade devem ser regulamentadas pelo setor competente da Coordenação do SIM de Uauá

§ 2º A farinha de pescado que não atender às especificações deste Regulamento e todo produto não comestível que possa ser utilizado como fertilizante podem ser destinados à preparação de adubo de pescado.

Art. 570 Na elaboração de produtos não comestíveis de pescado devem ser seguidas, naquilo que lhes for aplicável, as exigências previstas no presente Regulamento para os produtos cárneos e legislação específica.

Art. 571 Tanques de depuração deverá ser revestido com material impermeável com o objetivo de proporcionar o esvaziamento do trato digestivo dos peixes de cultivo e eliminação de resíduos terapêuticos.

Parágrafo Único – Poderão ser dispensados caso o lote venha acompanhado de Atestado emitido pelo Responsável Técnico do criatório informando a depuração realizada na propriedade.

Art. 572 A recepção do pescado deverá ser feita em área coberta com pé direito de no mínimo 3 (três) metros.

Praça Belarmino José Rodrigues, s/n, Centro, CEP 48.950-000, Uauá – Bahia
E-mail: gabinete.prefeito@uaua.ba.gov.br
CNPJ – 13.698.758/0001-97

Prefeitura Municipal de Uauá



ESTADO DA BAHIA PREFEITURA MUNICIPAL DE UAUÁ GABINETE DO PREFEITO

Parágrafo Único – Esta seção será separada fisicamente por parede inteira e sem possibilidade de trânsito de pessoal entre esta e a seção de evisceração e filetagem.

Art. 573 – A comunicação da seção de recepção e de evisceração dar-se-á através do cilindro ou esteira de lavagem do pescado.

Art. 574 Para a evisceração e filetagem deverá dispor de mesa para descamação, evisceração, coureamento e corte (postagem ou filetagem) com uma tomada de água a cada m² de mesa.

§ 1º A disposição das mesas deverá viabilizar a produção de tal maneira que não haja refluxo do produto.

§ 2º A embalagem primária poderá ser realizada nesta seção quando houver espaço e mesa exclusiva para esta operação, sem prejuízo das demais.

Art. 575 Deverá dispor de instalações ou equipamentos adequados à colheita e transporte de resíduos de pescado, resultantes do processamento, para o exterior das áreas de manipulação de produtos comestíveis.

Art. 576 Quando houver, a seção de embalagem secundária será anexa à seção de processamento, separada desta através de parede e servirá para o acondicionamento secundário dos produtos que já receberam a sua embalagem primária na seção de processamento.

Parágrafo Único – A operação da embalagem secundária poderá também ser realizada na seção de expedição quando esta for totalmente fechada e possuir espaços que permita tal operação sem prejuízo das demais.

Art. 577 As embalagens secundárias ficarão depositadas em seção independente que se comunicará apenas por óculo com a seção de embalagem secundária e o acesso a este depósito será independente do acesso às seções de industrialização.

Parágrafo Único – Quando se tratar de agroindústria rural de pequeno porte as embalagens secundárias poderão permanecer, na seção de expedição, desde que tenha espaço para tal.

Art. 578 Deverá possuir instalações para o fabrico e armazenagem de gelo, podendo esta exigência, apenas no que tange à fabricação, ser dispensada em regiões onde exista facilidade para aquisição de gelo de comprovada qualidade sanitária.

Parágrafo Único – Preferencialmente o silo para o gelo deverá estar localizado em nível superior às demais dependências e, por gravidade, seja conduzido aos diferentes locais

Praça Belarmino José Rodrigues, s/n, Centro, CEP 48.950-000, Uauá - Bahia
E-mail: gabinete.prefeito@uaua.ba.gov.br
CNPJ - 13.698.758/0001-97

Prefeitura Municipal de Uauá



ESTADO DA BAHIA PREFEITURA MUNICIPAL DE UAUÁ GABINETE DO PREFEITO

onde o gelo será necessário.

Art. 579 O estabelecimento possuirá câmaras de resfriamento ou isotérmicas que se fizerem necessárias em número e área suficientes segundo a capacidade do estabelecimento.

Art. 580 As câmaras de resfriamento ou isotérmicas serão construídas obedecendo normas, tais como:

- a) as portas terão largura mínima de 1,20 (um metro e vinte centímetros);
- b) as portas serão sempre metálicas ou de chapas plásticas, lisas, resistentes a impactos e de fácil limpeza;
- c) possuir piso de concreto ou outro material de alta resistência, liso, de fácil higienização e sempre com declive em direção às portas, não podendo existir ralos em seu interior;
- d) possuir estrados de material impermeável para deposição de caixas de produtos.

Art. 581 A construção das câmaras de resfriamento poderá ser em alvenaria ou totalmente em isopainéis metálicos.

Parágrafo Único – Quando construídas de alvenaria, as paredes internas serão perfeitamente lisas e sem pintura, visando facilitar a sua higienização.

Art. 582 No caso de pescado fresco serão usadas as câmaras isotérmicas e, para o pescado resfriado serão usadas as câmaras de resfriamento que mantenham o pescado com temperatura entre -0,5°C e -2°C.

Art. 583 Os túneis de congelamento rápido, quando necessário, terão de atingir temperaturas não superiores a -25°C (menos vinte e cinco graus) e fazer com que a temperatura no centro dos produtos chegue até -18 à -20°C (menos dezoito à menos vinte graus centígrados) no menor período possível.

§ 1º Poderão ser construídos em alvenaria ou totalmente em isopainéis metálicos.

§ 2º Quando construídos em alvenaria, os túneis de congelamento terão paredes lisas e sem pintura para facilitar a sua higienização. As suas portas serão sempre metálicas ou de material plástico resistente à impactos e à baixas temperaturas, e terão largura mínima de 1,20 m (um metro e vinte centímetros).

§ 3º Será admitido o congelamento em freezer com as seguintes ressalvas:

- a) o freezer usado para congelamento não poderá ser usado também para estocagem;
- b) os produtos a serem congelados deverão ser dispostos em prateleiras permitindo o espaçamento a fim de acelerar

Praça Belarmino José Rodrigues, s/n, Centro, CEP 48.950-000, Uauá - Bahia
E-mail: gabinete.prefeito@uaua.ba.gov.br
CNPJ - 13.698.758/0001-97

Prefeitura Municipal de Uauá



ESTADO DA BAHIA PREFEITURA MUNICIPAL DE UAUÁ GABINETE DO PREFEITO

o congelamento.

Art. 584 A câmara de estocagem de congelados deve ser construída em alvenaria ou totalmente em isopainéis metálicos, as paredes serão sempre lisas, impermeáveis e de fácil higienização, não sendo usado nenhum tipo de pintura, a iluminação será com lâmpadas providas de protetores contra estilhaços, as portas serão sempre metálicas ou de material plástico resistente à impactos e mudanças bruscas de temperatura e terão largura mínima de 1,20 m (um metro e vinte centímetros).

§ 1º Os produtos depositados devem estar totalmente congelados e adequadamente embalados e identificados.

§ 2º Só serão transferidos dos túneis de congelamento para a câmara de estocagem os produtos que já tenham atingidos -18 a -20°C (menos dezoito à menos vinte graus centígrados) no seu interior e nessa câmara os produtos ficarão armazenados sobre estrados ou em paletes, afastados das paredes e do teto e em temperatura nunca superior à -18°C (menos dezoito graus centígrados) até a sua expedição.

§ 3º Será admitida a estocagem em freezers.

Art. 585 A sala de fracionamento de produto congelado deverá existir nos estabelecimentos que realizarem fracionamento de embalagens master, de produtos previamente congelados.

§ 1º Esta sala possuirá as seguintes características:

- a) Pé-direito mínimo de 2,70 m (dois metros e setenta centímetros).
- b) Sistema que permita que a temperatura da sala se mantenha entre 14°C e 16°C (quatorze e dezesseis graus centígrados) durante os trabalhos;
- c) O uso de janelas nesta seção não é recomendado, pois a existência destas prejudicará a sua climatização e caso for de interesse da empresa a iluminação natural da seção, poderão ser utilizados tijolos de vidro refratário ou outro mecanismo aprovado pela inspeção;
- d) Ser localizada contígua às câmaras de estocagem de matéria-prima, de maneira que o produto congelado ao sair das câmaras com destino à sala de fracionamento não transite pelo interior de nenhuma outra seção, bem como manter proximidade com a câmara de produtos prontos, com a expedição e com o depósito de embalagens.
- e) Possuir seção de embalagem secundária independente da sala de fracionamento, podendo para isto ser utilizada uma antecâmara ou na seção de expedição, desde que esta possua dimensões que permitam a execução desta operação,

Praça Belarmino José Rodrigues, s/n, Centro, CEP 48.950-000, Uauá - Bahia
E-mail: gabinete.prefeito@uaua.ba.gov.br
CNPJ - 13.698.758/0001-97

Prefeitura Municipal de Uauá



ESTADO DA BAHIA PREFEITURA MUNICIPAL DE UAUÁ GABINETE DO PREFEITO

sem prejuízo do trânsito dos demais produtos neste setor.

§ 2º Quando se tratar de agroindústria rural de pequeno porte o fracionamento de embalagens master poderá ocorrer na seção de evisceração e filetagem, desde que tenha espaço e equipada para tal e realizado em momentos diferentes.

Art. 586 Na seção de higienização de caixas e bandejas o uso de madeira é proibido, que terá tanques de alvenaria revestidos de azulejos, de material inox ou de fibra de vidro, lisos e de fácil higienização e disporá ainda de água sob pressão e de estrados plásticos ou galvanizados, sendo que os equipamentos e utensílios higienizados não poderão ficar depositados nesta seção.

Art. 587 A seção de expedição possuirá plataforma para o carregamento, devendo sua porta acoplar às portas dos veículos.

Art. 588 O pé-direito deverá ter no mínimo 2,60 m (dois metros e sessenta centímetros).

Art. 589 – As mesas de evisceração e inspeção poderão ser fixas ou móveis (mesa rolante) e quando móvel (rolante) a mesa poderá ser de esteira única ou esteira dupla.

Art. 590 Preferencialmente, as mesas de evisceração deverão possuir sistema de condução de resíduos no sentido contrário ao fluxo de produção, isto é, os resíduos deverão ser conduzidos em direção à entrada do pescado na mesa, enquanto que o pescado já eviscerado se encaminhará às seções de resfriamento ou industrialização.

Art. 591 As pessoas que exercem operações na área suja não poderão exercer operações na área limpa.

Art. 592 O almoxarifado, quando necessário, será de alvenaria, ventilados e com acesso independente ao das diversas seções da indústria, podendo ter comunicação com estas através de óculo para passagem de material

Art. 593 A existência de varejo na mesma área da indústria implicará no seu registro no órgão competente, independente do registro da indústria e as atividades e os acessos serão totalmente independentes tolerando-se a comunicação interna do varejo com a indústria por óculo.

Art. 594 A seção de preparação de condimentos, quando necessária, localizar-se-á contígua à sala de processamento (manipulação) de produtos, comunicando-se diretamente com esta através de porta, sendo que quando possuir área suficiente servirá também como depósito de condimentos e ingredientes, e neste caso deverá possuir acesso externo para este.

Praça Belarmino José Rodrigues, s/n, Centro, CEP 48.950-000, Uauá – Bahia
E-mail: gabinete.prefeito@uaua.ba.gov.br
CNPJ – 13.698.758/0001-97

Prefeitura Municipal de Uauá



ESTADO DA BAHIA PREFEITURA MUNICIPAL DE UAUÁ GABINETE DO PREFEITO

Parágrafo Único – Esta seção poderá ser substituída por espaço específico dentro da sala de processamento.

Art. 595 Os condimentos e ingredientes estarão adequadamente protegidos de poeira, umidade e ataque de insetos e roedores, devendo ficar sempre afastados do piso e paredes para facilitar a higienização da seção.

Art. 596 Cuidados especiais deverão ser dispensados aos nitritos e nitratos pelo perigo à saúde que os mesmos representam.

Art. 597 A seção de cozimento deverá ser independente da seção de processamento e das demais seções e terá portas com fechamento automático, possuirá como equipamentos tanques de aço inoxidável com circulação de vapor para aquecimento de água, podendo ter mesas inox, exaustores etc.

Art. 598 Os fumeiros serão construídos inteiramente de alvenaria, não se permitindo pisos e portas de madeira e as aberturas para acesso da lenha e para a limpeza deverão ser externas.

Art. 599 A seção de despoldadeira deverá ser mantida a temperatura de 10°C durante as operações.

CAPÍTULO XV Das Disposições Finais

Art. 600 A Coordenação do SIM de Uauá publicará normas complementares sobre a elaboração e uso de selos e carimbos relativos ao Serviço de Inspeção Municipal.

Art. 601 Sempre que necessário, o SIM solicitará parecer do órgão competente da saúde para registro de produtos com alegações funcionais, indicação para alimentação de criança de primeira infância ou grupos populacionais que apresentem condições metabólicas e fisiológicas específicas ou outros que não estejam estabelecidas em normas específicas.

Art. 602 A Coordenação do SIM de Uauá editará normas específicas para venda direta de produtos em pequenas quantidades.

Art. 603 O SIM e o setor competente pela sanidade animal, no âmbito de suas competências, atuarão conjuntamente no sentido de salvaguardar a saúde animal e a segurança alimentar.

§ 1º O SIM poderá implementar procedimentos complementares de inspeção e fiscalização para subsidiar as ações do setor competente pela sanidade animal do município de Uauá

Praça Belarmino José Rodrigues, s/n, Centro, CEP 48.950-000, Uauá – Bahia
E-mail: gabinete.prefeito@uaua.ba.gov.br
CNPJ – 13.698.758/0001-97

Prefeitura Municipal de Uauá



ESTADO DA BAHIA PREFEITURA MUNICIPAL DE UAUÁ GABINETE DO PREFEITO

– Bahia, no diagnóstico e controle de doenças não previstas neste Regulamento, exóticas ou não, que possam ocorrer no município.

§ 2º Quando houver suspeita de doenças infectocontagiosas de notificação imediata, nas atividades de fiscalização e inspeção sanitária, a Inspeção deverá notificar ao setor competente responsável pela sanidade animal.

Art. 604 Fica instituído o Conselho de Inspeção Sanitária do município de Uauá, com o objetivo de debater, aconselhar, sugerir e definir assuntos ligados a execução dos serviços de inspeção e de fiscalização sanitária e sobre criação de regulamentos, normas, portarias e outros.

§ 1º No Conselho de Inspeção deverão participar representantes da Secretaria de Agricultura, Desenvolvimento Agrário e Recursos Hídricos e da Secretaria de Saúde – Coordenação de Vigilância Sanitária, dos agricultores, das associações e dos consumidores e outros de interesse público ligados ao tema.

§ 2º A Coordenação do SIM de Uauá deverá publicar as demais normas de instalação e de funcionamento do Conselho de Inspeção no prazo de 90 dias após a publicação deste Regulamento.

Art. 605 A Coordenação do SIM de Uauá terá prazo de 120 dias após a publicação deste Regulamento para constituir o sistema único de informações sobre todo o trabalho e procedimentos de inspeção e de fiscalização sanitária, gerando registros auditáveis.

Parágrafo Único – Será de responsabilidade da Coordenação do SIM de Uauá e da Coordenação de Vigilância Sanitária a alimentação e manutenção do sistema único de informações sobre a inspeção e a fiscalização sanitária do respectivo município.

Art. 606 O SIM proporcionará aos seus servidores treinamento e capacitação em universidades, centros de pesquisa e demais instituições públicas e privadas, com a finalidade de aprimoramento técnico e profissional, inclusive por meio de acordos e convênios de intercâmbio técnico com órgãos congêneres.

Art. 607 As penalidades aos infratores serão determinadas em normas complementares.

Art. 608 Os recursos financeiros necessários à implementação do presente Regulamento e do Serviço de Inspeção Municipal serão fornecidos pelas verbas alocadas na Secretaria Municipal de Agricultura, Desenvolvimento Agrário e Recursos Hídricos, constantes no Orçamento do Município de Uauá.

Art. 609 As normas não previstas neste regulamento, que estabelecem Padrões de Identidade e Qualidade para as matérias primas, ingredientes, aditivos e coadjuvantes

Praça Belarmino José Rodrigues, s/n, Centro, CEP 48.950-000, Uauá – Bahia
E-mail: gabinete.prefeito@uaua.ba.gov.br
CNPJ – 13.698.758/0001-97

Prefeitura Municipal de Uauá



ESTADO DA BAHIA PREFEITURA MUNICIPAL DE UAUÁ GABINETE DO PREFEITO

tecnológicos de carnes e produtos cárneos, de pescados e derivados, de leite e derivados de ovos e ovoprodutos, de produtos das abelhas e derivados, assim como sobre o Registro de Produtos, do Trânsito e Certificação de Produtos de Origem Animal, das Infrações e Sanções Administrativas, aplica-se o que determinam as normas complementares e demais legislações vigentes.

Artigo 610 Os casos omissos ou de dúvidas que surgirem na execução do presente Regulamento, serão resolvidos através de resoluções baixadas pela Coordenação do SIM de Uauá e pela Secretaria de Agricultura, após debatido e ouvido o Conselho de Inspeção Sanitária.

Art. 611 O descumprimento das normas sujeitará o infrator às penalidades previstas na Lei Municipal n.º 695/2023, sendo assegurado o direito ao contraditório e à ampla defesa.

Art. 612 As infrações serão apuradas mediante processo administrativo conduzido pelos responsáveis pelo SIM.

Art. 613 As taxas de serviços de inspeção serão cobradas conforme tabela anexa à Lei Municipal n.º 695/2023, sendo os valores destinados exclusivamente à manutenção do SIM.

Art. 614 Este Decreto entra em vigor na data de sua publicação, devendo ser amplamente divulgado para conhecimento dos interessados.

Art. 615 Revogam-se as disposições em contrário.

GABINETE DO PREFEITO DO MUNICÍPIO DE UAUÁ, em 24 de janeiro de 2025.

Marcos Henrique Lobo Rosa
Prefeito Municipal

Praça Belarmino José Rodrigues, s/n, Centro, CEP 48.950-000, Uauá - Bahia
E-mail: gabinete.prefeito@uaua.ba.gov.br
CNPJ - 13.698.758/0001-97

Praça Praça Belarmino José Rodrigues | S/N | Centro | Uauá-Ba

www.pmuaua.ba.ipmbrasil.org.br

Este documento foi assinado digitalmente por SERASA Experian
50F1E14A571CDA190791A0D711498575

Prefeitura Municipal de Uauá

Decreto Financeiro/Contábil



PREFEITURA MUNICIPAL DE UAUÁ

PC BELARMINO JOSE RODRIGUES - CENTRO
CNPJ: 13.698.758/0001-97 - CEP: 48.950-000 - UAUÁ - BA

DECRETO DE ALTERAÇÃO DE QDD

DECRETO Nº 12 DE 22 DE JANEIRO DE 2025

ESTABELECE normas para alteração dos Quadros de Detalhamento da Despesa - QDD, e dá outras providências.

O **PREFEITO(A) MUNICIPAL DE UAUÁ**, no uso de suas atribuições legais e devidamente autorizado no artigo da lei de nº 728 de 19 de junho de 2024, que dispõe sobre as Diretrizes Orçamentárias.

Decreta:

Art 1º. - Fica alterado o Quadro de Detalhamento da Despesa - QDD do Poder Executivo, aprovado pelo Decreto Nº 1.860 de 19 de dezembro de 2024, correspondente à Programação das Despesas dos Órgãos diretamente subordinados ao Prefeito(a).

20801 - SEC MUN INFRAESTRUTURA, TRANSP E SERV PÚBLICOS		
	ACRÉSCIMO	REDUÇÃO
2.046 - MANUTENÇÃO DA SEC MUN DE INFRAESTRUTURA, TRANSP E SERV PÚBLICOS		
3.3.90.34.00 / 15000000 - Outras Despesas Pes Cont Terceirização	0,00	3.886,21
3.3.90.92.00 / 15000000 - Despesas de Exercícios Anteriores	3.886,21	0,00
Total por Modalidade:	3.886,21	3.886,21
Total por Ação:	3.886,21	3.886,21
Total por Unidade Orçamentária:	3.886,21	3.886,21
50102 - FUNDO MUNICIPAL DE ASSISTENCIA SOCIAL		
	ACRÉSCIMO	REDUÇÃO
2.037 - BLOCO DE GESTÃO DO PROGRAMA BOLSA FAMÍLIA E CADASTRO ÚNICO		
3.3.90.14.00 / 16600000 - Diárias - Civil	500,00	0,00
3.3.90.39.00 / 16600000 - Outros Serviços Terceiros - Pessoa Jurídica	0,00	500,00
Total por Modalidade:	500,00	500,00
Total por Ação:	500,00	500,00
Total por Unidade Orçamentária:	500,00	500,00
Total Geral:	4.386,21	4.386,21

Art. 2º - A execução orçamentária obedecerá ao Quadro de Detalhamento de Despesa QDD, a estrutura de Custos de Projetos e Atividades, segundo a Natureza da Despesa, estabelecida para cada Unidade Orçamentária em consonância com os Programas de Trabalho, fixados na Lei Orçamentária Anual.

Art. 3º - Este(a) Decreto entra em vigor a partir de quarta-feira, 22 de janeiro de 2025.

GABINETE DO PREFEITO(A) MUNICIPAL DE UAUÁ, Estado da Bahia, em 22 de janeiro de 2025.

Prefeitura Municipal de Uauá



PREFEITURA MUNICIPAL DE UAUÁ

PC BELARMINO JOSE RODRIGUES - CENTRO

CNPJ: 13.698.758/0001-97 - CEP: 48.950-000 - UAUÁ - BA

DECRETO DE ALTERAÇÃO DE QDD

JOSEMAR DE SÁ DOS SANTOS

Secretário de Administração, Planej. Finança
CPF: 636.686.375-04

MARCOS HENRIQUE LOBO ROSA

Prefeito Municipal
CPF: 289.806.465-34

Prefeitura Municipal de Uauá



PREFEITURA MUNICIPAL DE UAUÁ

PC BELARMINO JOSE RODRIGUES - CENTRO
CNPJ: 13.698.758/0001-97 - CEP: 48.950-000 - UAUÁ - BA

DECRETO DE CRÉDITO ORÇAMENTÁRIO E SUPLEMENTAR

DECRETO Nº 13 DE 22 DE JANEIRO DE 2025

Abre CRÉDITO ORÇAMENTÁRIO E SUPLEMENTAR por Anulação de Dotação no valor total de R\$ 4.450,00 (Quatro mil e quatrocentos e cinquenta reais), para fins que se especifica e da outras providências.

O PREFEITO(A) MUNICIPAL DE UAUÁ, no uso de suas atribuições legais, constitucionais e de acordo com o que lhe confere a Lei Municipal 740 de 13 de dezembro de 2024, edita o seguinte Decreto:

Art 1º. - Fica o Poder Executivo Municipal autorizado a suplementação orçamentária totalizando R\$4.450,00 (Quatro mil e quatrocentos e cinquenta reais) a saber:

Dotações Suplementares

50102 - FUNDO MUNICIPAL DE ASSISTENCIA SOCIAL

2.075 - BLOCO DE GESTÃO DO SUAS - IGD-SUAS

3.3.90.14.00 / 16610000 - Diarias - Civil 4.450,00

Total por Ação: 4.450,00

Total por Unidade Orçamentária: 4.450,00

Total Suplementado: 4.450,00

Art 2º. - A propósito cabe-me informar que para atender a suplementação acima, serão anuladas parcialmente e/ou totalmente as seguintes dotações orçamentárias, conforme estabelece a Lei nº 4.320.

Dotações Anuladas

50102 - FUNDO MUNICIPAL DE ASSISTENCIA SOCIAL

2.085 - BLOCO DA PROTEÇÃO SOCIAL BÁSICA

3.3.90.36.00 / 16610000 - Outros Servicos de Terceiros - Pessoa Fisica 4.450,00

Total por Ação: 4.450,00

Total por Unidade Orçamentária: 4.450,00

Total Anulado: 4.450,00

Art. 3º - Fica o Secretário Municipal de Finanças autorizado a expedir instruções normativas necessárias ao cumprimento deste Decreto.

Art. 4º - Este Decreto entra em vigor a partir de quarta-feira, 22 de janeiro de 2025.

GABINETE DO PREFEITO(A) MUNICIPAL DE UAUÁ, Estado da Bahia, em 22 de janeiro de 2025.

Prefeitura Municipal de Uauá



PREFEITURA MUNICIPAL DE UAUÁ

PC BELARMINO JOSE RODRIGUES - CENTRO

CNPJ: 13.698.758/0001-97 - CEP: 48.950-000 - UAUÁ - BA

DECRETO DE CRÉDITO ORÇAMENTÁRIO E SUPLEMENTAR

JOSEMAR DE SÁ DOS SANTOS

Secretário de Administração, Planej. Finança

CPF: 636.686.375-04

MARCOS HENRIQUE LOBO ROSA

Prefeito Municipal

CPF: 289.806.465-34

Prefeitura Municipal de Uauá



PREFEITURA MUNICIPAL DE UAUÁ

PC BELARMINO JOSE RODRIGUES - CENTRO
CNPJ: 13.698.758/0001-97 - CEP: 48.950-000 - UAUÁ - BA

DECRETO DE SUPERÁVIT FINANCEIRO

DECRETO Nº 14 DE 22 DE JANEIRO DE 2025
LEI MUNICIPAL Nº 740 DE 13 DE DEZEMBRO DE 2024

Abre CRÉDITO SUPLEMENTAR POR SUPERÁVIT FINANCEIRO
no valor de R\$ 312.000,00 (Trezentos e doze mil reais).

O **PREFEITO(A) MUNICIPAL DE UAUÁ**, no uso de suas atribuições, com fundamento no que dispõe a Lei nº 4.320/64, em seus art. 41, inc. I e 43, §1º, inc. I e com o § 2º, combinado com o disposto na LC 101/2000, art. 8º, parágrafo único, e devidamente autorizada pela Lei Orçamentária vigente nº **740 de 13 de dezembro de 2024 Art. 1º** - Fica aberto Crédito Suplementar no Orçamento do Poder Executivo Municipal autorizado a suplementação orçamentária totalizando **R\$ 312.000,00 (Trezentos e doze mil reais)** na(s) seguinte(s) dotação(ões) orçamentária(s):

40101 - FUNDO MUNICIPAL DE EDUCAÇÃO

1.004 - CONSTRUÇÃO, REFORMA E AMPLIAÇÃO DE UNIDADES ESCOLARES

3.3.90.39.00 / 25440000 - Outros Servicos Terceiros - Pessoa Juridica	312.000,00
Total por Ação:	312.000,00
Total por Unidade Orçamentária:	312.000,00
Total Suplementado:	312.000,00

Art. 2º - Os recursos utilizados para abertura do Crédito anteriormente citado decorrerão, nos termos do artigo 43 da Lei Federal nº 4.320/1964, por superávit financeiro apurado em balanço patrimonial do exercício anterior.

Fonte de Recursos	Valor
25440000 - Recursos de Precatórios do FUNDEF	312.000,00
Total	312.000,00

Art. 3º - Este Decreto entra em vigor a partir de quarta-feira, 22 de janeiro de 2025.

GABINETE DO PREFEITO(A) MUNICIPAL DE UAUÁ, Estado da Bahia, em 22 de janeiro de 2025.

JOSEMAR DE SÁ DOS SANTOS
Secretário de Administração, Planej. Finança
CPF: 636.686.375-04

MARCOS HENRIQUE LOBO ROSA
Prefeito Municipal
CPF: 289.806.465-34

Prefeitura Municipal de Uauá

Editais Administrativos



ESTADO DA BAHIA

PREFEITURA MUNICIPAL DE UAUÁ

GABINETE DO PREFEITO

COMISSÃO MUNICIPAL DE REGULARIZAÇÃO FUNDIÁRIA

REGULARIZAÇÃO FUNDIÁRIA DE INTERESSE ESPECÍFICO – REURB-E

EDITAL DE NOTIFICAÇÃO Nº 004/2025

O MUNICÍPIO DE UAUÁ, pessoa jurídica de direito público interno, inscrito no CNPJ n.º 13.698.758/0001-97, com prefeitura situada à Praça Belarmino José Rodrigues, s/n, Centro, CEP 48950-000, Uauá/BA, representado legalmente pelo Prefeito Marcos Henrique Lobo Rosa, vem, através deste edital **NOTIFICAR A TODOS OS TITULARES DE DOMÍNIO, CONFINANTES E TERCEIROS EVENTUALMENTE INTERESSADOS**, que o núcleo urbano informal consolidado, de área de 338,23 m², localizado na RUA VISCONDE DO RIO BRANCO, Nº 300, VILA DOS GOMES, de posse de CARLOS DANIEL DA SILVA OLIVEIRA e DANIELA SOARES DE OLIVEIRA, com a descrição georreferenciada nos documentos em anexo, encontra-se em processo de Regularização Fundiária, na modalidade Específica, conforme Lei Federal nº 13.465/2017 e Decreto Federal nº 9.310/2018. O supracitado núcleo urbano está em fase de regularização fundiária, na qual foi realizado o levantamento planialtimétrico e cadastral, com georreferenciamento, subscrito por profissional competente, acompanhado de Anotação de Responsabilidade Técnica (ART), afim de emissão de matrícula individualizada ao detentor (a) da posse do referido núcleo, bem como, legalização das benfeitorias existentes, necessárias para fins de Regularização Fundiária, objeto de matrícula a ser registrada no respectivo Cartório de Registro de Imóveis de Uauá/BA.

Art. 1º. A gleba é localizada neste município de Uauá – BA, com sua descrição técnica pormenorizada na planta anexo.

Art. 2º. Os titulares de domínio, confinantes e terceiros eventualmente interessados são notificados por este edital, sendo que a ausência de impugnação implicará a perda do eventual direito de que os notificados titularizem sobre o imóvel objeto da Regularização Fundiária, de acordo com o art. 31, §1º, §5º e §6º, da Lei Federal nº 13.465/2017 e art. 24, §1º, §5º e §6º, do Decreto Federal nº 9.310/2018.

Art. 3º. As eventuais impugnações cabíveis, contrárias ao objeto deste ato, deverão ser apresentadas no prazo de **30 (trinta) dias**, a contar da data da última publicação do presente edital, sendo protocoladas na Coordenadoria Especial de Projetos e Convênios, localizada da sede da Prefeitura Municipal de Uauá, com as devidas justificativas plausíveis que serão analisadas pelos setores responsáveis, priorizando o procedimento extrajudicial para solução dos conflitos, conforme art. 31, §3º, da Lei Federal nº 13.465/2017 e art. 24, §7º, do Decreto Federal nº 9.310/2018.

Artigo 4º. Não havendo manifestação em contrário no período de 30 (trinta) dias, considerar-se-á como aceite pelos notificados os elementos e teor deste edital.

Artigo 5º. O presente Edital entra em vigor na data de sua publicação.

Uauá – Bahia, 24 de janeiro de 2025

Luís Alberto de Souza Filho
Presidente da CMRF

PRAÇA BELARMINO JOSÉ RODRIGUES, CENTRO, UAUÁ – BAHIA – BRASIL - CEP:48.950-000
<http://uaua.ba.gov.br> (74) 3673.1938 / 1707 - CNPJ.: 13.698.758/0001-97

Praça Praça Belarmino José Rodrigues | S/N | Centro | Uauá-Ba
www.pmuaua.ba.ipmbrasil.org.br

Prefeitura Municipal de Uauá

Titulo:
Levantamento Planialtimétrico Cadastral

Folha:
01

Objetivo:
PARA FINS REGULARIZAÇÃO FUNDIÁRIA
Inscrição Imobiliária Municipa nº 01.03.013.0300.001

Município:
Uauá - Bahia

Proprietários:
CARLOS DANIEL DA SILVA OLIVEIRA
DANIELA SOARES DE OLIVEIRA

Imóvel:
RUA VISCONDE DO RIO BRANCO Nº 300
BAIRRO: VILA DO GOMES

Escala:
1 / 200

Data:
09/10/2024

Proprietários:
Carlos Daniel da Silva Oliveira
CARLOS DANIEL DA SILVA OLIVEIRA
CPF nº 088.778.645-67

Daniela Soares de Oliveira
DANIELA SOARES DE OLIVEIRA
CPF nº 076.301.865-13

Resp. Técnico:
[Assinatura]
CRIT nº 97350578/BA
CFT nº 2403984732

Situação:

Quadro de Áreas:

Aprovações:

De	Para	Coord. N(Y)	Coord. E(X)	Azimute	Distância	Fator K	Latitude	Longitude
P08	P01	8.912.443.560	447.512.490	98°06'38"	16,52 m	0,99963409	09°50'17,375968"S	39°28'43,248067"W
P01	P02	8.912.439.410	447.512.320	182°20'45"	4,15 m	0,99963409	09°50'17,511083"S	39°28'43,253843"W
P02	P03	8.912.419.690	447.511.520	182°20'48"	19,54 m	0,99963410	09°50'18,146610"S	39°28'43,291022"W
P03	P04	8.912.420.430	447.507.480	277°36'48"	4,08 m	0,99963410	09°50'18,128840"S	39°28'43,413634"W
P04	P05	8.912.420.960	447.503.430	277°27'20"	4,08 m	0,99963410	09°50'18,111395"S	39°28'43,546574"W
P05	P06	8.912.422.010	447.500.640	290°37'25"	2,88 m	0,99963410	09°50'18,077078"S	39°28'43,638122"W
P06	P07	8.912.424.520	447.498.850	324°30'20"	3,08 m	0,99963411	09°50'17,995270"S	39°28'43,696772"W
P07	P08	8.912.446.690	447.496.140	352°46'22"	21,54 m	0,99963411	09°50'17,299344"S	39°28'43,794741"W

Área: 338,23 m²
Perímetro: 75,97 m

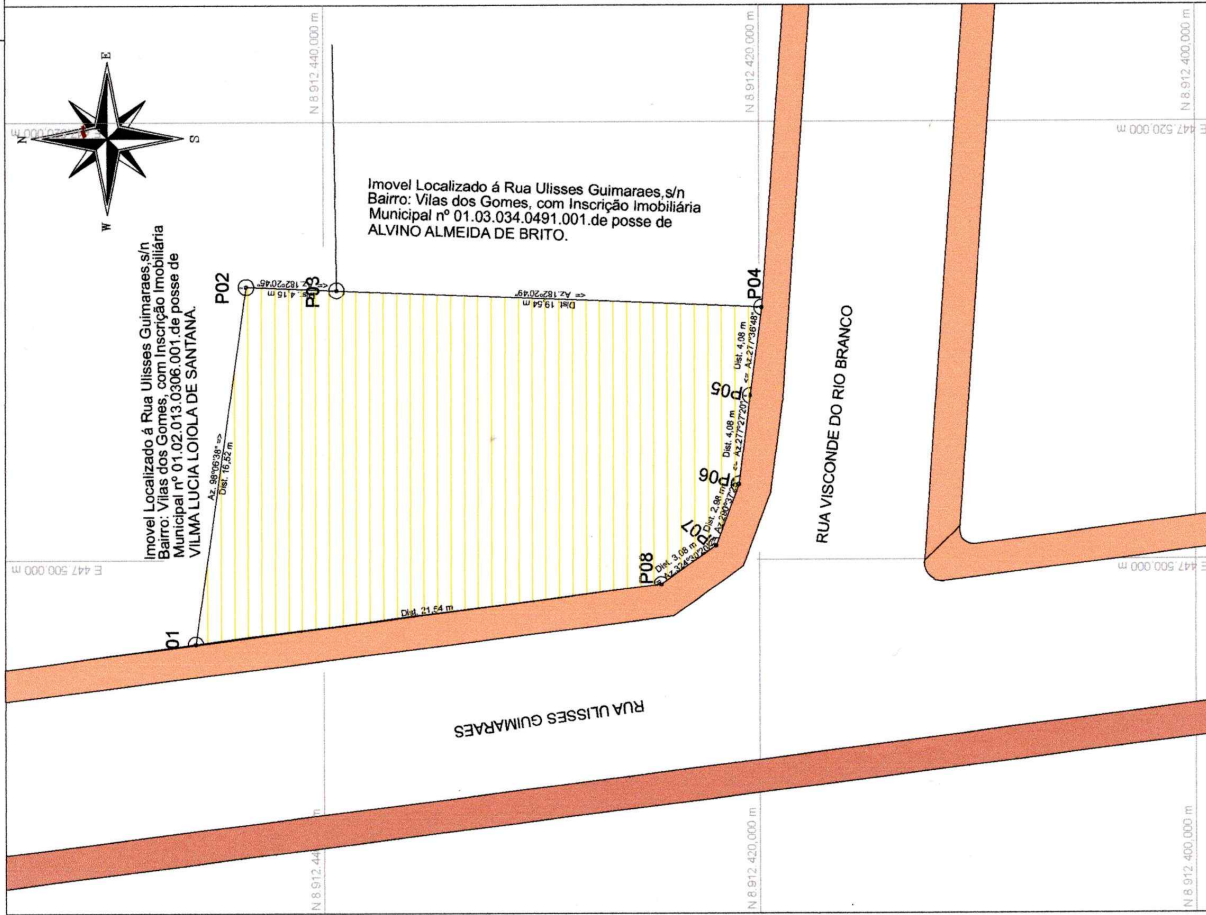

Prefeitura Municipal de Uauá

Contrato

PREFEITURA MUNICIPAL DE UAUÁ
CNPJ Nº 13.698.758/0001-97

EXTRATO DO CONTRATO Nº 346/2024

ORIUNDO DA ATA DE REGISTRO DE PREÇO Nº 018/2024 P.A.: Nº 0106/2024 – PREGÃO ELETRÔNICO SRP Nº 017/2024 – CONTRATANTE: MUNICÍPIO DE UAUÁ, CNPJ: 13.698.758/0001-97 – CONTRATADO: PAPELARIA UAUÁ EIRELI, CNPJ: 17.202.258/0001-73 – OBJETO: FORNECIMENTO DE MATERIAIS DE EXPEDIENTE PARA SUPRIR AS NECESSIDADES DAS DIVERSAS SECRETARIAS MUNICIPAIS DE UAUÁ/BA – VALOR GLOBAL: R\$ 15.466,90 (QUINZE MIL, QUATROCENTOS E SESENTA E SEIS REAIS E NOVENTA CENTAVOS) – DOTAÇÃO ORÇAMENTÁRIA: UNIDADE ORÇAMENTÁRIA: 4.01.01 – ATIVIDADES: 12.122.0012.2.022 / 12.361.0012.2.028 / 12.365.0012.2.030 – ELEMENTO DE DESPESA: 3.3.90.30.00 – FONTES DE RECURSOS: 1.500-1001 / 1.542-0000 / 1.543-0000 / 1.569-0000 – VIGÊNCIA: 20/12/2024 A 31/12/2024 – DATA DA ASSINATURA: 20/12/2024.