



# CORDEIROS

Adm. 2025 - 2026 UM GOVERNO NOVO PARA NOVOS TEMPOS!



**EDITAL DE CONCORRENCIA ELETRÔNICA  
CONCORRÊNCIA ELETRÔNICA N° 001/2026.  
PROCESSO ADMINISTRATIVO N° 0014/2026.**

CONTRATANTE: **MUNICÍPIO DE CORDEIROS/BA**, por meio da Comissão de Contratação.

Início de acolhimento de propostas: **dia 18/03/2026**

Recebimento de Propostas: **até as 08h30min do dia 30/03/2026**

Início da sessão de disputa de lances: **às 09h00min do dia 30/03/2026**

**ENDEREÇO ELETRÔNICO:**

Portal Nacional de Contratações Públicas (PNCP) e endereços eletrônicos  
<https://bnccompras.com> ou por e-mail: [setor.licitacao.pmc@gmail.com](mailto:setor.licitacao.pmc@gmail.com)

**OBJETO:**

CONTRATAÇÃO DE EMPRESA ESPECIALIZADA EM ENGENHARIA PARA CONSTRUÇÃO DE UNIDADES HABITACIONAIS NO MUNICÍPIO DE CORDEIROS-BA, CONFORME PLANO DE TRABALHO CONSTANTE NA PROPOSTA DE CONVÊNIO N° 038933/2025 APRESENTADO JUNTO AO MINISTÉRIO DAS CIDADES.

**VALOR ESTIMADO:**

R\$ 2.799.994,45 (dois milhões setecentos e noventa e nove mil novecentos e noventa e quatro reais quarenta e cinco centavos).

**CRITÉRIO DE JULGAMENTO:**

Menor Preço Global

**MODO DE DISPUTA:**

Aberto

**PREFERÊNCIA ME/EPP/EQUIPARADAS:**

Não existem lotes/itens reservados e/ou exclusivos para as empresas enquadradas como ME /EPP/EQUIPARADAS

**PROGRAMA DE INTEGRIDADE:**

Não será exigida a implantação de programa de integridade

**EQUIPE DE CONTRATAÇÃO RESPONSÁVEL:**

**Nome do(a) Pregoeiro(a):** Sílvia Fernandes Moura

**E-mail:** [setor.licitacao.pmc@gmail.com](mailto:setor.licitacao.pmc@gmail.com)

**Endereço:** Praça Coronel José Moreira Cordeiro, n.º 104, bairro Centro, Cordeiros/BA.

**LEGISLAÇÃO DE REGÊNCIA:**

- Lei Federal n° 14.133/2021;
- Lei Complementar Federal n° 123/2006;
- Lei Federal n° 147/2014;



**CORDEIROS**  
Atm. 2025-2026 **UM GOVERNO NOVO PARA NOVOS TEMPOS!**



Torna-se público que o **MUNICÍPIO DE CORDEIROS/BA**, por meio da Secretaria Municipal de Administração, sediada na Praça Coronel José Moreira Cordeiro, n.º 104, bairro Centro, Cordeiros/BA, realizará licitação, na modalidade **CONCORRÊNCIA**, na forma **ELETRÔNICA**, nos termos da Lei nº 14.133, de 2021, e demais legislação aplicável e, ainda, de acordo com as condições estabelecidas neste Edital.

## **1. DO OBJETO**

**1.1.** O objeto da presente licitação é a CONTRATAÇÃO DE EMPRESA ESPECIALIZADA EM ENGENHARIA PARA CONSTRUÇÃO DE UNIDADES HABITACIONAIS NO MUNICÍPIO DE CORDEIROS-BA, CONFORME PLANO DE TRABALHO CONSTANTE NA PROPOSTA DE CONVÊNIO Nº 038933/2025 APRESENTADO JUNTO AO MINISTÉRIO DAS CIDADES, conforme condições, quantidades e exigências estabelecidas neste Edital e seus anexos.

**1.2.** A licitação será realizada em único lote, global.

## **2. DA PARTICIPAÇÃO NA LICITAÇÃO**

Poderão participar desta licitação os interessados que estiverem credenciados no Sistema de licitações <https://bnccompras.com>

**2.1.** O licitante responsabiliza-se exclusiva e formalmente pelas transações efetuadas em seu nome, assume como firmes e verdadeiras suas propostas e seus lances, inclusive os atos praticados diretamente ou por seu representante, excluída a responsabilidade do provedor do sistema ou do órgão ou entidade promotora da licitação por eventuais danos decorrentes de uso indevido das credenciais de acesso, ainda que por terceiros.

**2.2.** É de responsabilidade do cadastrado conferir a exatidão dos seus dados cadastrais nos Sistemas relacionados no item anterior e mantê-los atualizados junto aos órgãos responsáveis pela informação, devendo proceder, imediatamente, à correção ou à alteração dos registros tão logo identifique incorreção ou aqueles se tornem desatualizados.

**2.3.** A não observância do disposto no item anterior poderá ensejar desclassificação no momento da habilitação.

**2.4.** Será concedido tratamento favorecido para as microempresas e empresas de pequeno porte, para as sociedades cooperativas mencionadas no artigo 16 da Lei nº 14.133, de 2021, para o agricultor familiar, o produtor rural pessoa física e para o microempreendedor individual - MEI, nos limites previstos da Lei Complementar nº 123, de 2006 e do Decreto n.º 8.538, de 2015.

### **2.5. NÃO PODERÃO DISPUTAR ESTA LICITAÇÃO:**

**2.5.1.** Aquele que não atenda às condições deste Edital e seu(s) anexo(s);

**2.5.2.** Autor do anteprojeto, do projeto básico ou do projeto executivo, pessoa física ou jurídica, quando a licitação versar sobre serviços ou fornecimento de bens a ele relacionados;



# CORDEIROS

Adm. 2025 - 2028 UM GOVERNO NOVO PARA NOVOS TEMPOS!



- 2.5.3.** Empresa, isoladamente ou em consórcio, responsável pela elaboração do projeto básico ou do projeto executivo, ou empresa da qual o autor do projeto seja dirigente, gerente, controlador, acionista ou detentor de mais de 5% (cinco por cento) do capital com direito a voto, responsável técnico ou subcontratado, quando a licitação versar sobre serviços ou fornecimento de bens a ela necessários;
- 2.5.4.** Pessoa física ou jurídica que se encontre, ao tempo da licitação, impossibilitada de participar da licitação em decorrência de sanção que lhe foi imposta;
- 2.5.5.** Aquele que mantenha vínculo de natureza técnica, comercial, econômica, financeira, trabalhista ou civil com dirigente do órgão ou entidade contratante ou com agente público que desempenhe função na licitação ou atue na fiscalização ou na gestão do contrato, ou que deles seja cônjuge, companheiro ou parente em linha reta, colateral ou por afinidade, até o terceiro grau;
- 2.5.6.** Empresas controladoras, controladas ou coligadas, nos termos da Lei n° 6.404, de 15 de dezembro de 1976, concorrendo entre si;
- 2.5.7.** Pessoa física ou jurídica que, nos 5 (cinco) anos anteriores à divulgação do edital, tenha sido condenada judicialmente, com trânsito em julgado, por exploração de trabalho infantil, por submissão de trabalhadores a condições análogas às de escravo ou por contratação de adolescentes nos casos vedados pela legislação trabalhista;
- 2.5.8.** Agente público do órgão ou entidade licitante;
- 2.5.9.** Pessoas jurídicas reunidas em consórcio;
- 2.5.10.** Organizações da Sociedade Civil de Interesse Público - OSCIP, atuando nessa condição;
- 2.5.11.** Não poderá participar, direta ou indiretamente, da licitação ou da execução do contrato agente público do órgão ou entidade contratante, devendo ser observadas as situações que possam configurar conflito de interesses no exercício ou após o exercício do cargo ou emprego, nos termos da legislação que disciplina a matéria, conforme § 1° do art. 9° da Lei n° 14.133, de 2021.
- 2.6.** O impedimento de que trata o item 2.5.4 será também aplicado ao licitante que atue em substituição a outra pessoa, física ou jurídica, com o intuito de burlar a efetividade da sanção a ela aplicada, inclusive a sua controladora, controlada ou coligada, desde que devidamente comprovado o ilícito ou a utilização fraudulenta da personalidade jurídica do licitante.
- 2.7.** A critério da Administração e exclusivamente a seu serviço, o autor dos projetos e a empresa a que se referem os itens 2.5.2 e 2.5.3 poderão participar no apoio das atividades de planejamento da contratação, de execução da licitação ou de gestão do contrato, desde que sob supervisão exclusiva de agentes públicos do órgão ou entidade.
- 2.8.** Equiparam-se aos autores do projeto as empresas integrantes do mesmo grupo econômico.
- 2.9.** O disposto nos itens 2.5.2 e 2.5.3 não impede a licitação ou a contratação de serviço que inclua como encargo do contratado a elaboração do projeto básico e do



**CORDEIROS**  
Adm. 2025 - 2028 **UM GOVERNO NOVO PARA NOVOS TEMPOS!**



projeto executivo, nas contratações integradas, e do projeto executivo, nos demais regimes de execução.

**2.10.** Em licitações e contratações realizadas no âmbito de projetos e programas parcialmente financiados por agência oficial de cooperação estrangeira ou por organismo financeiro internacional com recursos do financiamento ou da contrapartida nacional, não poderá participar pessoa física ou jurídica que integre o rol de pessoas sancionadas por essas entidades ou que seja declarada inidônea nos termos da Lei nº 14.133/2021.

**2.11.** A vedação de que trata o item 2.5.8 estende-se a terceiro que auxilie a condução da contratação na qualidade de integrante de equipe de apoio, profissional especializado ou funcionário ou representante de empresa que preste assessoria técnica.

### **3. DA APRESENTAÇÃO DA PROPOSTA E DOS DOCUMENTOS DE HABILITAÇÃO**

**3.1.** Na presente licitação, a fase de habilitação sucederá as fases de apresentação de propostas e lances e de julgamento.

**3.2.** Os licitantes encaminharão, exclusivamente por meio do sistema eletrônico, a proposta com o preço ou o percentual de desconto, conforme o critério de julgamento adotado neste Edital, até a data e o horário estabelecidos para abertura da sessão pública.

**3.3.** Caso a fase de habilitação anteceda as fases de apresentação de propostas e lances, os licitantes encaminharão, na forma e no prazo estabelecidos no item anterior, simultaneamente os documentos de habilitação e a proposta com o preço ou o percentual de desconto, observado o disposto nos itens 7.14.1 deste Edital.

**3.4. No cadastramento da proposta inicial, o licitante declarará, em campo próprio do sistema, que:**

**3.4.1.** Está ciente e concorda com as condições contidas no edital e seus anexos, bem como de que a proposta apresentada compreende a integralidade dos custos para atendimento dos direitos trabalhistas assegurados na Constituição Federal, nas leis trabalhistas, nas normas infralegais, nas convenções coletivas de trabalho e nos termos de ajustamento de conduta vigentes na data de sua entrega em definitivo e que cumpre plenamente os requisitos de habilitação definidos no instrumento convocatório;

**3.4.2.** Não emprega menor de 18 anos em trabalho noturno, perigoso ou insalubre e não emprega menor de 16 anos, salvo menor, a partir de 14 anos, na condição de aprendiz, nos termos do artigo 7º, XXXIII, da Constituição;

**3.4.3.** Não possui empregados executando trabalho degradante ou forçado, observando o disposto nos incisos III e IV do art. 1º e no inciso III do art. 5º da Constituição Federal;

**3.5.** Cumpre as exigências de reserva de cargos para pessoa com deficiência e para reabilitado da Previdência Social, previstas em lei e em outras normas específicas;

**3.6.** O licitante organizado em cooperativa deverá declarar, ainda, em campo próprio do sistema eletrônico, que cumpre os requisitos estabelecidos no artigo 16 da Lei nº



# CORDEIROS

Adm. 2023-2026 UM GOVERNO NOVO PARA NOVOS TEMPOS!



14.133, de 2021.

**3.7.** O fornecedor enquadrado como microempresa, empresa de pequeno porte ou sociedade cooperativa deverá declarar, ainda, em campo próprio do sistema eletrônico, que cumpre os requisitos estabelecidos no artigo 3º da Lei Complementar nº 123, de 2006, estando apto a usufruir do tratamento favorecido estabelecido em seus arts. 42 a 49, observado o disposto nos §§ 1º ao 3º do art. 4º, da Lei n.º 14.133, de 2021.

**3.7.1.** No item exclusivo para participação de microempresas e empresas de pequeno porte, a assinalação do campo "não" impedirá o prosseguimento no certame, para aquele item;

**3.8.** Nos itens em que a participação não for exclusiva para microempresas e empresas de pequeno porte, a assinalação do campo "não" apenas produzirá o efeito de o licitante não ter direito ao tratamento favorecido previsto na Lei Complementar nº 123, de 2006, mesmo que microempresa, empresa de pequeno porte ou sociedade cooperativa.

**3.9.** A falsidade da declaração de que trata os itens 3.4 ou 3.7 sujeitará o licitante às sanções previstas na Lei nº 14.133, de 2021, e neste Edital.

**3.10.** Os licitantes poderão retirar ou substituir a proposta ou, na hipótese de a fase de habilitação anteceder as fases de apresentação de propostas e lances e de julgamento, os documentos de habilitação anteriormente inseridos no sistema, até a abertura da sessão pública.

**3.11.** Não haverá ordem de classificação na etapa de apresentação da proposta e dos documentos de habilitação pelo licitante, o que ocorrerá somente após os procedimentos de abertura da sessão pública e da fase de envio de lances.

**3.12.** Serão disponibilizados para acesso público os documentos que compõem a proposta dos licitantes convocados para apresentação de propostas, após a fase de envio de lances.

**3.13.** Desde que disponibilizada a funcionalidade no sistema, o licitante poderá parametrizar o seu valor final mínimo ou o seu percentual de desconto máximo quando do cadastramento da proposta e obedecerá às seguintes regras:

**3.13.1.** A aplicação do intervalo mínimo de diferença de valores ou de percentuais entre os lances, que incidirá tanto em relação aos lances intermediários quanto em relação ao lance que cobrir a melhor oferta; e

**3.13.2.** Os lances serão de envio automático pelo sistema, respeitado o valor final mínimo, caso estabelecido, e o intervalo de que trata o subitem acima.

**3.14.** O valor final mínimo ou o percentual de desconto final máximo parametrizado no sistema poderá ser alterado pelo fornecedor durante a fase de disputa, sendo vedado:

**3.14.1.** Valor superior a lance já registrado pelo fornecedor no sistema, quando adotado o critério de julgamento por menor preço; e

**3.14.2.** Percentual de desconto inferior a lance já registrado pelo fornecedor no sistema, quando adotado o critério de julgamento por maior desconto.



# CORDEIROS

Atm. 2025-2028 UM GOVERNO NOVO PARA NOVOS TEMPOS!



**3.15.** O valor final mínimo ou o percentual de desconto final máximo parametrizado na forma do item 3.12 possuirá caráter sigiloso para os demais fornecedores e para o órgão ou entidade promotora da licitação, podendo ser disponibilizado estrita e permanentemente aos órgãos de controle externo e interno.

**3.16.** Caberá ao licitante interessado em participar da licitação acompanhar as operações no sistema eletrônico durante o processo licitatório e se responsabilizar pelo ônus decorrente da perda de negócios diante da inobservância de mensagens emitidas pela Administração ou de sua desconexão.

**3.17.** O licitante deverá comunicar imediatamente ao provedor do sistema qualquer acontecimento que possa comprometer o sigilo ou a segurança, para imediato bloqueio de acesso.

#### **4. DO PREENCHIMENTO DA PROPOSTA**

**4.1.** O licitante deverá enviar sua proposta mediante o preenchimento, no sistema eletrônico incluindo a documentação solicitada em anexo.

**4.2.** Todas as especificações do objeto contidas na proposta vinculam o licitante.

**4.2.1.** O licitante **[NÃO]** poderá oferecer proposta em quantitativo inferior ao máximo previsto para contratação.

**4.3.** Nos valores propostos estarão inclusos todos os custos operacionais, encargos previdenciários, trabalhistas, tributários, comerciais e quaisquer outros que incidam direta ou indiretamente na execução do objeto.

**4.4.** Os preços ofertados, tanto na proposta inicial, quanto na etapa de lances, serão de exclusiva responsabilidade do licitante, não lhe assistindo o direito de pleitear qualquer alteração, sob alegação de erro, omissão ou qualquer outro pretexto.

**4.5.** Se o regime tributário da empresa implicar o recolhimento de tributos em percentuais variáveis, a cotação adequada será a que corresponde à média dos efetivos recolhimentos da empresa nos últimos doze meses.

**4.6.** Independentemente do percentual de tributo inserido na planilha, no pagamento serão retidos na fonte os percentuais estabelecidos na legislação vigente.

**4.7.** Na presente licitação, a Microempresa e a Empresa de Pequeno Porte poderão se beneficiar do regime de tributação pelo Simples Nacional.

**4.8.** A apresentação das propostas implica obrigatoriedade do cumprimento das disposições nelas contidas, em conformidade com o que dispõe o Projeto Básico/Termo de Referência, assumindo o proponente o compromisso de executar o objeto licitado nos seus termos, bem como de fornecer os materiais, equipamentos, ferramentas e utensílios necessários, em quantidades e qualidades adequadas à perfeita execução contratual, promovendo, quando requerido, sua substituição.

**4.9.** O prazo de validade da proposta não será inferior a **60 (sessenta)** dias, a contar da data de sua apresentação.

**4.10.** Os licitantes devem respeitar os preços máximos estabelecidos nas normas de regência de contratações públicas federais, quando participarem de licitações



# CORDEIROS

Adm. 2025 - 2028 UM GOVERNO NOVO PARA NOVOS TEMPOS!



públicas;

**4.11.** O descumprimento das regras supramencionadas pela Administração por parte dos contratados pode ensejar a responsabilização pelo Tribunal de Contas da União e, após o devido processo legal, gerar as seguintes consequências: assinatura de prazo para a adoção das medidas necessárias ao exato cumprimento da lei, nos termos do art. 71, inciso IX, da Constituição; ou condenação dos agentes públicos responsáveis e da empresa contratada ao pagamento dos prejuízos ao erário, caso verificada a ocorrência de superfaturamento por sobrepreço na execução do contrato.

## **5. DA ABERTURA DA SESSÃO, CLASSIFICAÇÃO DAS PROPOSTAS E FORMULAÇÃO DE LANCES**

**5.1.** A abertura da presente licitação dar-se-á automaticamente em sessão pública, por meio de sistema eletrônico, na data, horário e local indicados neste Edital.

**5.2.** Os licitantes poderão retirar ou substituir a proposta ou os documentos de habilitação, quando for o caso, anteriormente inseridos no sistema, até a abertura da sessão pública.

**5.3.** O sistema disponibilizará campo próprio para troca de mensagens entre o Agente de Contratação/Comissão e os licitantes.

**5.4.** Iniciada a etapa competitiva, os licitantes deverão encaminhar lances exclusivamente por meio de sistema eletrônico, sendo imediatamente informados do seu recebimento e do valor consignado no registro.

**5.5.** O lance deverá ser ofertado pelo valor global.

**5.6.** Os licitantes poderão oferecer lances sucessivos, observando o horário fixado para abertura da sessão e as regras estabelecidas no Edital.

**5.7.** O licitante somente poderá oferecer lance de valor inferior ao último por ele ofertado e registrado pelo sistema.

**5.8.** O intervalo mínimo de diferença de valores ou percentuais entre os lances, que incidirá tanto em relação aos lances intermediários quanto em relação à proposta que cobrir a melhor oferta deverá ser de R\$ 1,00 (um real).

**5.9.** O licitante poderá, uma única vez, excluir seu último lance ofertado, no intervalo de quinze segundos após o registro no sistema, na hipótese de lance inconsistente ou inexequível.

**5.10.** O procedimento seguirá de acordo com o modo de disputa adotado.

**5.11.** Caso seja adotado para o envio de lances na licitação o modo de disputa "aberto", os licitantes apresentarão lances públicos e sucessivos, com prorrogações.

**5.11.1.** A etapa de lances da sessão pública terá duração de dez minutos e, após isso, será prorrogada automaticamente pelo sistema quando houver lance ofertado nos últimos dois minutos do período de duração da sessão pública.

**5.11.2.** A prorrogação automática da etapa de lances, de que trata o subitem anterior, será de dois minutos e ocorrerá sucessivamente sempre que houver lances enviados nesse período de prorrogação, inclusive no caso de lances intermediários.

**5.11.3.** Não havendo novos lances na forma estabelecida nos itens anteriores, a sessão



**CORDEIROS**  
Atm. 2025-2028 **UM GOVERNO NOVO PARA NOVOS TEMPOS!**



pública encerrar-se-á automaticamente, e o sistema ordenará e divulgará os lances conforme a ordem final de classificação.

**5.11.4.** Definida a melhor proposta, se a diferença em relação à proposta classificada em segundo lugar for de pelo menos 5% (cinco por cento), o Agente de contratação/Comissão, auxiliado pela equipe de apoio, poderá admitir o reinício da disputa aberta, para a definição das demais colocações.

**5.11.5.** Após o reinício previsto no item supra, os licitantes serão convocados para apresentar lances intermediários.

**5.12.** Caso seja adotado para o envio de lances na licitação o modo de disputa "aberto e fechado", os licitantes apresentarão lances públicos e sucessivos, com lance final e fechado.

**5.12.1.** A etapa de lances da sessão pública terá duração inicial de quinze minutos. Após esse prazo, o sistema encaminhará aviso de fechamento iminente dos lances, após o que transcorrerá o período de até dez minutos, aleatoriamente determinado, findo o qual será automaticamente encerrada a recepção de lances.

**5.12.2.** Encerrado o prazo previsto no subitem anterior, o sistema abrirá oportunidade para que o autor da oferta de valor mais baixo e os das ofertas com preços até 10% (dez por cento) superiores àquela possam ofertar um lance final e fechado em até cinco minutos, o qual será sigiloso até o encerramento deste prazo.

**5.12.3.** No procedimento de que trata o subitem supra, o licitante poderá optar por manter o seu último lance da etapa aberta, ou por ofertar melhor lance.

**5.12.4.** Não havendo pelo menos três ofertas nas condições definidas neste item, poderão os autores dos melhores lances subsequentes, na ordem de classificação, até o máximo de três, oferecer um lance final e fechado em até cinco minutos, o qual será sigiloso até o encerramento deste prazo.

**5.12.5.** Após o término dos prazos estabelecidos nos itens anteriores, o sistema ordenará e divulgará os lances segundo a ordem crescente de valores.

**5.13.** Caso seja adotado para o envio de lances na licitação o modo de disputa "fechado e aberto", poderão participar da etapa aberta somente os licitantes que apresentarem a proposta de menor preço/ maior percentual de desconto e os das propostas até 10% (dez por cento) superiores/inferiores àquela, em que os licitantes apresentarão lances públicos e sucessivos, até o encerramento da sessão e eventuais prorrogações.

**5.13.1.** Não havendo pelo menos 3 (três) propostas nas condições definidas no item 5.13, poderão os licitantes que apresentaram as três melhores propostas, consideradas as empatadas, oferecer novos lances sucessivos.

**5.13.2.** A etapa de lances da sessão pública terá duração de dez minutos e, após isso, será prorrogada automaticamente pelo sistema quando houver lance ofertado nos últimos dois minutos do período de duração da sessão pública.

**5.13.3.** A prorrogação automática da etapa de lances, de que trata o subitem anterior, será de dois minutos e ocorrerá sucessivamente sempre que houver lances enviados nesse período de prorrogação, inclusive no caso de lances intermediários.



# CORDEIROS

Adm. 2023 - 2026 UM GOVERNO NOVO PARA NOVOS TEMPOS!



**5.13.4.** Não havendo novos lances na forma estabelecida nos itens anteriores, a sessão pública encerrar-se-á automaticamente, e o sistema ordenará e divulgará os lances conforme a ordem final de classificação.

**5.13.5.** Definida a melhor proposta, se a diferença em relação à proposta classificada em segundo lugar for de pelo menos 5% (cinco por cento), o Agente de Contratação/Comissão, auxiliado pela equipe de apoio, poderá admitir o reinício da disputa aberta, para a definição das demais colocações.

**5.13.6.** Após o reinício previsto no subitem supra, os licitantes serão convocados para apresentar lances intermediários.

**5.14.** Após o término dos prazos estabelecidos nos subitens anteriores, o sistema ordenará e divulgará os lances segundo a ordem crescente de valores.

**5.15.** Não serão aceitos dois ou mais lances de mesmo valor, prevalecendo aquele que for recebido e registrado em primeiro lugar.

**5.16.** Durante o transcurso da sessão pública, os licitantes serão informados, em tempo real, do valor do menor lance registrado, vedada a identificação do licitante.

**5.17.** No caso de desconexão com o Agente de Contratação/Comissão, no decorrer da etapa competitiva da licitação, o sistema eletrônico poderá permanecer acessível aos licitantes para a recepção dos lances.

**5.18.** Quando a desconexão do sistema eletrônico para o Agente de Contratação/Comissão persistir por tempo superior a dez minutos, a sessão pública será suspensa e reiniciada somente após decorridas vinte e quatro horas da comunicação do fato pelo Agente de Contratação/Comissão aos participantes, no sítio eletrônico utilizado para divulgação.

**5.19.** Caso o licitante não apresente lances, concorrerá com o valor de sua proposta.

**5.20.** Em relação a itens não exclusivos para participação de microempresas e empresas de pequeno porte, uma vez encerrada a etapa de lances, será efetivada a verificação automática, junto à Receita Federal, do porte da entidade empresarial. O sistema identificará em coluna própria as microempresas e empresas de pequeno porte participantes, procedendo à comparação com os valores da primeira colocada, se esta for empresa de maior porte, assim como das demais classificadas, para o fim de aplicar-se o disposto nos arts. 44 e 45 da Lei Complementar nº 123, de 2006, regulamentada pelo Decreto nº 8.538, de 2015.

**5.20.1.** Nessas condições, as propostas de microempresas e empresas de pequeno porte que se encontrarem na faixa de até 10% (dez por cento) acima da melhor proposta ou melhor lance serão consideradas empatadas com a primeira colocada.

**5.20.2.** A melhor classificada nos termos do subitem anterior terá o direito de encaminhar uma última oferta para desempate, obrigatoriamente em valor inferior ao da primeira colocada, no prazo de 5 (cinco) minutos controlados pelo sistema, contados após a comunicação automática para tanto.

**5.20.3.** Caso a microempresa ou a empresa de pequeno porte melhor classificada desista ou não se manifeste no prazo estabelecido, serão convocadas as demais



**CORDEIROS**  
Adm. 2023 - 2026 **UM GOVERNO NOVO PARA NOVOS TEMPOS!**



licitantes microempresa e empresa de pequeno porte que se encontrem naquele intervalo de 10% (dez por cento), na ordem de classificação, para o exercício do mesmo direito, no prazo estabelecido no subitem anterior.

**5.20.4.** No caso de equivalência dos valores apresentados pelas microempresas e empresas de pequeno porte que se encontrem nos intervalos estabelecidos nos subitens anteriores, será realizado sorteio entre elas para que se identifique aquela que primeiro poderá apresentar melhor oferta.

**5.21.** Só poderá haver empate entre propostas iguais (não seguidas de lances), ou entre lances finais da fase fechada do modo de disputa aberto e fechado.

**5.21.1.** Havendo eventual empate entre propostas ou lances, o critério de desempate será aquele previsto no art. 60 da Lei nº 14.133, de 2021, nesta ordem:

**5.21.1.1.** Disputa final, hipótese em que os licitantes empatados poderão apresentar nova proposta em ato contínuo à classificação;

**5.21.1.2.** Avaliação do desempenho contratual prévio dos licitantes, para a qual deverão preferencialmente ser utilizados registros cadastrais para efeito de atesto de cumprimento de obrigações previstos nesta Lei;

**5.21.1.3.** Desenvolvimento pelo licitante de ações de equidade entre homens e mulheres no ambiente de trabalho, conforme regulamento;

**5.21.1.4.** Desenvolvimento pelo licitante de programa de integridade, conforme orientações dos órgãos de controle.

**5.21.2.** Persistindo o empate, será assegurada preferência, sucessivamente, aos bens e serviços produzidos ou prestados por:

**5.21.2.1.** Empresas estabelecidas no território do Estado ou do Distrito Federal do órgão ou entidade da Administração Pública estadual ou distrital licitante ou, no caso de licitação realizada por órgão ou entidade de Município, no território do Estado em que este se localize;

**5.21.2.2.** Empresas brasileiras;

**5.21.2.3.** Empresas que invistam em pesquisa e no desenvolvimento de tecnologia no País;

**5.21.2.4.** Empresas que comprovem a prática de mitigação, nos termos da Lei nº 12.187, de 29 de dezembro de 2009.

**5.22.** Encerrada a etapa de envio de lances da sessão pública, na hipótese da proposta do primeiro colocado permanecer acima do preço máximo ou inferior ao desconto definido para a contratação, o Agente de Contratação/Comissão poderá negociar condições mais vantajosas, após definido o resultado do julgamento.

**5.22.1.** A negociação poderá ser feita com os demais licitantes, segundo a ordem de classificação inicialmente estabelecida, quando o primeiro colocado, mesmo após a negociação, for desclassificado em razão de sua proposta permanecer acima do preço máximo definido pela Administração.

**5.22.2.** A negociação será realizada por meio do sistema, podendo ser acompanhada pelos demais licitantes.



**CORDEIROS**  
Atim. 2025 - 2028 **UM GOVERNO NOVO PARA NOVOS TEMPOS!**



**5.22.3.** O resultado da negociação será divulgado a todos os licitantes e anexado aos autos do processo licitatório.

**5.22.4.** O Agente de Contratação/Comissão solicitará ao licitante mais bem classificado que, no prazo de 02 (duas) horas, envie a proposta adequada ao último lance ofertado após a negociação realizada, acompanhada, se for o caso, dos documentos complementares, quando necessários à confirmação daqueles exigidos neste Edital e já apresentados.

**5.22.5.** É facultado ao Agente de Contratação/Comissão prorrogar o prazo estabelecido, a partir de solicitação fundamentada feita no chat pelo licitante, antes de findo o prazo.

**5.23.** Após a negociação do preço, o Agente de Contratação/Comissão iniciará a fase de aceitação e julgamento da proposta.

## **6. DA FASE DE JULGAMENTO**

**6.1.** Encerrada a etapa de negociação, o Agente de contratação/Comissão verificará se o licitante provisoriamente classificado em primeiro lugar atende às condições de participação no certame, conforme previsto no art. 14 da Lei nº 14.133/2021, legislação correlata e no item 0 do edital, especialmente quanto à existência de sanção que impeça a participação no certame ou a futura contratação, mediante a consulta aos seguintes cadastros:

**6.1.1.** Cadastro Nacional de Empresas Inidôneas e Suspensas - CEIS, mantido pela Controladoria- Geral da União (<https://www.portaltransparencia.gov.br/sancoes/ceis>); e

**6.1.2.** Cadastro Nacional de Empresas Punidas - CNEP, mantido pela Controladoria- Geral da União (<https://www.portaltransparencia.gov.br/sancoes/cnep>).

**6.2.** A consulta aos cadastros será realizada em nome da empresa licitante e também de seu sócio majoritário, por força da vedação de que trata o artigo 12 da Lei nº 8.429, de 1992.

**6.3.** Caso conste na Consulta de Situação do licitante a existência de Ocorrências Impeditivas Indiretas, o Agente de Contratação/Comissão diligenciará para verificar se houve fraude por parte das empresas apontadas no Relatório de Ocorrências Impeditivas Indiretas. (IN nº 3/2018, art. 29, caput).

**6.3.1.** A tentativa de burla será verificada por meio dos vínculos societários, linhas de fornecimento similares, dentre outros. (IN nº 3/2018, art. 29, §1º).

**6.3.2.** O licitante será convocado para manifestação previamente a uma eventual desclassificação. (IN nº 3/2018, art. 29, §2º).

**6.3.3.** Constatada a existência de sanção, o licitante será reputado inabilitado, por falta de condição de participação.

**6.4.** Na hipótese de inversão das fases de habilitação e julgamento, caso atendidas as condições de participação, será iniciado o procedimento de habilitação.

**6.5.** Caso o licitante provisoriamente classificado em primeiro lugar tenha se



**CORDEIROS**  
Adm. 2023 - 2026 **UM GOVERNO NOVO PARA NOVOS TEMPOS!**



utilizado de algum tratamento favorecido às ME/EPPs, o Agente de Contratação/Comissão verificará se faz jus ao benefício, em conformidade com o item 3.7 deste edital.

**6.6.** Verificadas as condições de participação e de utilização do tratamento favorecido, o Agente de Contratação/Comissão examinará a proposta classificada em primeiro lugar quanto à adequação ao objeto e à compatibilidade do preço em relação ao máximo estipulado para contratação neste Edital e em seus anexos, observado o disposto no artigo 29 a 35 da IN SEGES nº 73, de 30 de setembro de 2022.

**6.7.** Será desclassificada a proposta vencedora que:

**6.7.1.** Contiver vícios insanáveis;

**6.7.2.** Não obedecer às especificações técnicas contidas no Projeto Básico/Termo de Referência;

**6.7.3.** Apresentar preços inexequíveis ou permanecerem acima do preço máximo definido para a contratação;

**6.7.4.** Não tiverem sua exequibilidade demonstrada, quando exigido pela Administração;

**6.7.5.** Apresentar desconformidade com quaisquer outras exigências deste Edital ou seus anexos, desde que insanável.

**6.8.** No caso de bens e serviços em geral, é indício de inexequibilidade das propostas valores inferiores a 25% (vinte e cinco por cento) do valor orçado pela Administração.

**6.8.1.** A inexequibilidade, na hipótese de que trata o **caput**, só será considerada após diligência do Agente de Contratação/Comissão, que comprove:

**6.8.1.1.** Que o custo do licitante ultrapassa o valor da proposta; e

**6.8.1.2.** Inexistirem custos de oportunidade capazes de justificar o vulto da oferta.

**6.9.** Em contratação de serviços de engenharia, além das disposições acima, a análise de exequibilidade e sobrepreço considerará o seguinte:

**6.9.1.** Nos regimes de execução por tarefa, empreitada por preço global ou empreitada integral, semi-integrada ou integrada, a caracterização do sobrepreço se dará pela superação do valor global estimado;

**6.9.2.** No regime de empreitada por preço unitário, a caracterização do sobrepreço se dará pela superação do valor global estimado e pela superação de custo unitário tido como relevante, conforme planilha anexa ao edital;

**6.9.3.** No caso de serviços de engenharia, serão consideradas inexequíveis as propostas cujos valores forem inferiores a 75% (setenta e cinco por cento) do valor orçado pela Administração, independentemente do regime de execução.

**6.9.4.** Será exigida garantia adicional do licitante vencedor cuja proposta for inferior a 85% (oitenta e cinco por cento) do valor orçado pela Administração, equivalente à diferença entre este último e o valor da proposta, sem prejuízo das demais garantias exigíveis de acordo com a Lei.

**6.10.** Se houver indícios de inexequibilidade da proposta de preço, ou em caso da

necessidade de esclarecimentos complementares, poderão ser efetuadas diligências, para que a empresa comprove a exequibilidade da proposta.

**6.11.** Caso o custo global estimado do objeto licitado tenha sido decomposto em seus respectivos custos unitários por meio de Planilha de Custos e Formação de Preços elaborada pela Administração, o licitante classificado em primeiro lugar será convocado para apresentar Planilha por ele elaborada, com os respectivos valores adequados ao valor final da sua proposta, sob pena de não aceitação da proposta.

**6.11.1.** Em se tratando de serviços de engenharia, o licitante vencedor será convocado a apresentar à Administração, por meio eletrônico, a Planilha Orçamentária, seguindo o modelo elaborado pela Administração, bem como a Composição de Preços Unitários, detalhamento das Bonificações e Despesas Indiretas (BDI), dos Encargos Sociais (ES), e o Cronograma Físico Financeiro com os respectivos valores adequados ao valor final da proposta vencedora, admitida a utilização dos preços unitários, no caso de empreitada por preço global, empreitada integral, contratação semi-integrada e contratação integrada, exclusivamente para eventuais adequações indispensáveis no cronograma físico-financeiro e para balizar excepcional aditamento posterior do contrato.

**6.12.** Erros no preenchimento da planilha não constituem motivo para a desclassificação da proposta. A planilha poderá ser ajustada pelo fornecedor, no prazo indicado pelo sistema, desde que não haja majoração do preço e que se comprove que este é o bastante para arcar com todos os custos da contratação;

**6.12.1.** O ajuste de que trata este dispositivo se limita a sanar erros ou falhas que não alterem a substância das propostas;

**6.12.2.** Considera-se erro no preenchimento da planilha passível de correção a indicação de recolhimento de impostos e contribuições na forma do Simples Nacional, quando não cabível esse regime.

**6.13.** Para fins de análise da proposta quanto ao cumprimento das especificações do objeto, poderá ser colhida a manifestação escrita do setor requisitante do serviço ou da área especializada no objeto.

**6.14.** Caso o Projeto Básico/Termo de Referência exija a apresentação de amostra, o licitante classificado em primeiro lugar deverá apresentá-la, sob pena de não aceitação da proposta.

**6.15.** Por meio de mensagem no sistema, será divulgado o local e horário de realização do procedimento para a avaliação das amostras, cuja presença será facultada a todos os interessados, incluindo os demais licitantes.



**CORDEIROS**  
Atim. 2025-2026 **UM GOVERNO NOVO PARA NOVOS TEMPOS!**



**6.16.** Os resultados das avaliações serão divulgados por meio de mensagem no sistema.

**6.17.** No caso de não haver entrega da amostra ou ocorrer atraso na entrega, sem justificativa aceita pelo Agente de Contratação/Comissão, ou havendo entrega de amostra fora das especificações previstas neste Edital, a proposta do licitante será recusada.

**6.18.** Se a(s) amostra(s) apresentada(s) pelo primeiro classificado não for(em) aceita(s), o Agente de Contratação/Comissão analisará a aceitabilidade da proposta ou lance ofertado pelo segundo classificado. Seguir-se-á com a verificação da(s) amostra(s) e, assim, sucessivamente, até a verificação de uma que atenda às especificações constantes no Projeto Básico/Termo de Referência.

## **7. DA FASE DE HABILITAÇÃO**

**7.1.** As exigências de habilitação jurídica, fiscal, social e trabalhista, qualificação econômico- financeira e qualificação técnica são as usuais para a generalidade dos objetos estão descrito no Termo de Referência.

**7.2.** Será verificado se o licitante apresentou declaração de que atende aos requisitos de habilitação, e o declarante responderá pela veracidade das informações prestadas, na forma da lei (art. 63, I, da Lei nº 14.133/2021).

**7.3.** Será verificado se o licitante apresentou no sistema, sob pena de inabilitação, a declaração de que cumpre as exigências de reserva de cargos para pessoa com deficiência e para reabilitado da Previdência Social, previstas em lei e em outras normas específicas.

**7.4.** O licitante deverá apresentar, sob pena de desclassificação, declaração de que suas propostas econômicas compreendem a integralidade dos custos para atendimento dos direitos trabalhistas assegurados na Constituição Federal, nas leis trabalhistas, nas normas infralegais, nas convenções coletivas de trabalho e nos termos de ajustamento de conduta vigentes na data de entrega das propostas.

**7.5.** Considerando que na presente contratação a avaliação prévia do local de execução é imprescindível para o conhecimento pleno das condições e peculiaridades do objeto a ser contratado, o licitante deve atestar, sob pena de inabilitação, que conhece o local e as condições de realização do serviço, assegurado a ele o direito de realização de vistoria prévia.

**7.6.** O licitante que optar por realizar vistoria prévia terá disponibilizado pela Administração data e horário exclusivos, a ser agendado na Secretaria Municipal de Administração, data e horário, de modo que seu agendamento não coincida com o agendamento de outros licitantes.

**7.6.1.** Caso o licitante opte por não realizar vistoria, poderá substituir a declaração exigida no presente item por declaração formal assinada pelo seu responsável técnico acerca do conhecimento pleno das condições e peculiaridades da contratação.

**7.7.** É de responsabilidade do licitante conferir a exatidão dos seus dados cadastrais e mantê-los atualizados junto aos órgãos responsáveis pela informação, devendo proceder, imediatamente, à correção ou à alteração dos registros tão logo identifique incorreção ou aqueles se tornem desatualizados. (IN nº 3/2018, art. 7º, caput).

**7.7.1.** A não observância do disposto no item anterior poderá ensejar desclassificação no momento da habilitação. (IN nº 3/2018, art. 7º, parágrafo único).

**7.8.** A verificação pelo Agente de Contratação/Comissão, em sítios eletrônicos oficiais de órgãos e entidades emissores de certidões constitui meio legal de prova, para fins de habilitação.

**7.8.1.** Os documentos exigidos para habilitação que serão enviados por meio do sistema, em formato digital, no prazo de 02 (duas) horas, prorrogável por igual período, contado da solicitação do Agente de Contratação/Comissão.

**7.8.2.** Na hipótese de a fase de habilitação anteceder a fase de apresentação de propostas e lances, os licitantes encaminharão, por meio do sistema, simultaneamente os documentos de habilitação e a proposta com o preço ou o percentual de desconto, observado o disposto no § 1º do art. 36 e no § 1º do art. 39 da *Instrução Normativa SEGES nº 73, de 30 de setembro de 2022*.

**7.9.** A verificação no sistema ou a exigência dos documentos nele não contidos somente será feita em relação ao licitante vencedor.

**7.9.1.** Os documentos relativos à regularidade fiscal que constem do Projeto Básico/Termo de Referência somente serão exigidos, em qualquer caso, em momento posterior ao julgamento das propostas, e apenas do licitante mais bem classificado.

**7.9.2.** Respeitada a exceção do subitem anterior, relativa à regularidade fiscal, quando a fase de habilitação anteceder as fases de apresentação de propostas e lances e de julgamento, a verificação ou exigência do presente subitem ocorrerá em relação a todos os licitantes.

**7.10.** Após a entrega dos documentos para habilitação, não será permitida a substituição ou a apresentação de novos documentos, salvo em sede de diligência, para (Lei 14.133/21, art. 64, e IN 73/2022, art. 39, §4º):

**7.10.1.** Complementação de informações acerca dos documentos já apresentados pelos licitantes e desde que necessária para apurar fatos existentes à época da abertura do certame; e

**7.10.2.** Atualização de documentos cuja validade tenha expirado após a data de recebimento das propostas;

**7.11.** Na análise dos documentos de habilitação, a comissão de contratação poderá sanar erros ou falhas, que não alterem a substância dos documentos e sua validade jurídica, mediante decisão fundamentada, registrada em ata e acessível a todos, atribuindo-lhes eficácia para fins de habilitação e classificação.

**7.12.** Na hipótese de o licitante não atender às exigências para habilitação, o Agente de Contratação/Comissão examinará a proposta subsequente e assim sucessivamente, na

ordem de classificação, até a apuração de uma proposta que atenda ao presente edital, observado o prazo disposto no subitem 7.14.1.

**7.13.** Somente serão disponibilizados para acesso público os documentos de habilitação do licitante cuja proposta atenda ao edital de licitação, após concluídos os procedimentos de que trata o subitem anterior.

**7.14.** Quando a fase de habilitação anteceder a de julgamento e já tiver sido encerrada, não caberá exclusão de licitante por motivo relacionado à habilitação, salvo em razão de fatos supervenientes ou só conhecidos após o julgamento.

## **8. DA FORMALIZAÇÃO DO CONTRATO**

**8.1.** Após a adjudicação e homologação do resultado do certame licitatório, a proponente vencedora será convocada para assinar o termo de Contrato, dentro do prazo máximo de 05 (cinco) dias úteis, sob pena de decair do direito à contratação, sem prejuízo das sanções previstas neste edital e na legislação.

**8.2.** O prazo previsto neste item poderá ser prorrogado, por igual período, por solicitação justificada do adjudicatário e aceito pela Administração.

**8.3.** É facultado ao Município, quando o convocado não comparecer no prazo estipulado no subitem anterior, ou ainda, recusar-se injustificadamente a assinar o termo de contrato, convocar os proponentes remanescentes, na ordem de classificação, sem prejuízo da aplicação das sanções previstas neste edital e na legislação.

**8.4.** Nenhum contrato será celebrado sem a efetiva disponibilidade de recursos orçamentários para pagamento dos encargos, dele decorrentes, no exercício financeiro em curso.

**8.5.** Como condição para celebração do contrato, o licitante vencedor deverá manter todas as condições de habilitação.

**8.6.** A assinatura do contrato deverá ser realizada pelo representante legal da empresa ou mandatário com poderes expressos.

**8.7.** O contrato a ser firmado obedecerá à Minuta constante no Anexo III deste Edital.

**8.8.** O Município publicará no seu Diário Oficial, o extrato dos contratos celebrados, no prazo de até 25 (vinte e cinco) dias da data de sua assinatura, com indicação da modalidade de licitação de seu número de referência.

## **9. DOS RECURSOS**

**9.1.** A interposição de recurso referente ao julgamento das propostas, à habilitação ou inabilitação de licitantes, à anulação ou revogação da licitação, observará o disposto no art. 165 da Lei nº 14.133, de 2021.

**9.2.** O prazo recursal é de 3 (três) dias úteis, contados da data de intimação ou de lavratura da ata.

**9.3.** Quando o recurso apresentado impugnar o julgamento das propostas ou o ato de



**CORDEIROS**  
Adm. 2025 - 2028 **UM GOVERNO NOVO PARA NOVOS TEMPOS!**



habilitação ou inabilitação do licitante:

**9.3.1.** A intenção de recorrer deverá ser manifestada imediatamente, sob pena de preclusão;

**9.3.2.** O prazo para a manifestação da intenção de recorrer será de 20 (vinte) minutos.

**9.3.3.** O prazo para apresentação das razões recursais será iniciado na data de intimação ou de lavratura da ata de habilitação ou inabilitação;

**9.3.4.** Na hipótese de adoção da inversão de fases prevista no § 1º do art. 17 da Lei nº 14.133, de 2021, o prazo para apresentação das razões recursais será iniciado na data de intimação da ata de julgamento.

**9.4.** Os recursos deverão ser encaminhados em campo próprio do sistema.

**9.5.** O recurso será dirigido à autoridade que tiver editado o ato ou proferido a decisão recorrida, a qual poderá reconsiderar sua decisão no prazo de 3 (três) dias úteis, ou, nesse mesmo prazo, encaminhar recurso para a autoridade superior, a qual deverá proferir sua decisão no prazo de 10 (dez) dias úteis, contado do recebimento dos autos.

**9.6.** Os recursos interpostos fora do prazo não serão conhecidos.

**9.7.** O prazo para apresentação de contrarrazões ao recurso pelos demais licitantes será de 3 (três) dias úteis, contados da data da intimação pessoal ou da divulgação da interposição do recurso, assegurada a vista imediata dos elementos indispensáveis à defesa de seus interesses.

**9.8.** O recurso e o pedido de reconsideração terão efeito suspensivo do ato ou da decisão recorrida até que sobrevenha decisão final da autoridade competente.

**9.9.** O acolhimento do recurso invalida tão somente os atos insuscetíveis de aproveitamento.

**9.10.** Os autos do processo permanecerão com vista franqueada aos interessados no setor de licitações da Prefeitura Municipal de CORDEIROS/BA, e também poderão ser disponibilizados através de e-mail quando solicitado.

## **10. DAS INFRAÇÕES ADMINISTRATIVAS E SANÇÕES**

**10.1.** Comete infração administrativa, nos termos da lei, o licitante que, com dolo ou culpa:

**10.1.1.** Deixar de entregar a documentação exigida para o certame ou não entregar qualquer documento que tenha sido solicitado pelo Agente de Contratação/Comissão durante o certame;

**10.1.2.** Salvo em decorrência de fato superveniente devidamente justificado, não mantiver a proposta em especial quando:

**10.1.2.1.** Não enviar a proposta adequada ao último lance ofertado ou após a negociação;

**10.1.2.2.** Recusar-se a enviar o detalhamento da proposta quando exigível;

**10.1.2.3.** Pedir para ser desclassificado quando encerrada a etapa competitiva;

**10.1.2.4.** Deixar de apresentar amostra; ou



**CORDEIROS**  
Adm. 2025 - 2028 **UM GOVERNO NOVO PARA NOVOS TEMPOS!**



- 10.1.2.5. Apresentar proposta ou amostra em desacordo com as especificações do edital;
- 10.1.3. Não celebrar o contrato ou não entregar a documentação exigida para a contratação, quando convocado dentro do prazo de validade de sua proposta;
  - 10.1.3.1. Recusar-se, sem justificativa, a assinar o contrato ou a ata de registro de preço, ou a aceitar ou retirar o instrumento equivalente no prazo estabelecido pela Administração;
- 10.1.4. Apresentar declaração ou documentação falsa exigida para o certame ou prestar declaração falsa durante a licitação;
- 10.1.5. Fraudar a licitação;
- 10.1.6. Comportar-se de modo inidôneo ou cometer fraude de qualquer natureza, em especial quando:
  - 10.1.6.1. Induzir deliberadamente a erro no julgamento;
  - 10.1.6.2. Apresentar amostra falsificada ou deteriorada;
- 10.1.7. Praticar atos ilícitos com vistas a frustrar os objetivos da licitação.
- 10.1.8. Praticar ato lesivo previsto no art. 5º da Lei n.º 12.846, de 2013.
- 10.2. Com fulcro na Lei nº 14.133, de 2021, a Administração poderá, garantida a prévia defesa, aplicar aos licitantes e/ou adjudicatários as seguintes sanções, sem prejuízo das responsabilidades civil e criminal:
  - 10.2.1. Advertência;
  - 10.2.2. Multa;
  - 10.2.3. Impedimento de licitar e contratar; e
  - 10.2.4. Declaração de inidoneidade para licitar ou contratar, enquanto perdurarem os motivos determinantes da punição ou até que seja promovida sua reabilitação perante a própria autoridade que aplicou a penalidade.
- 10.3. Na aplicação das sanções serão considerados:
  - 10.3.1. A natureza e a gravidade da infração cometida.
  - 10.3.2. As peculiaridades do caso concreto;
  - 10.3.3. As circunstâncias agravantes ou atenuantes;
  - 10.3.4. Os danos que dela provierem para a Administração Pública;
  - 10.3.5. A implantação ou o aperfeiçoamento de programa de integridade, conforme normas e orientações dos órgãos de controle.
- 10.4. A multa será recolhida em percentual de 0,5% a 30% incidente sobre o valor do contrato licitado, recolhida no prazo máximo de **30 (trinta) dias** úteis, a contar da comunicação oficial.
  - 10.4.1. Para as infrações previstas nos itens 10.1.1, 10.1.2 e 10.1.3, a multa será de 0,5% a 15% do valor do contrato licitado.
  - 10.4.2. Para as infrações previstas nos itens 10.1.4, 10.1.5, 10.1.6, 10.1.7 e 10.1.8, a multa será de 15% a 30% do valor do contrato licitado.
- 10.5. As sanções de advertência, impedimento de licitar e contratar e declaração de inidoneidade para licitar ou contratar poderão ser aplicadas, cumulativamente ou não,



**CORDEIROS**  
Adm. 2025 - 2028 **UM GOVERNO NOVO PARA NOVOS TEMPOS!**



à penalidade de multa.

**10.6.** Na aplicação da sanção de multa será facultada a defesa do interessado no prazo de 15 (quinze) dias úteis, contado da data de sua intimação.

**10.7.** A sanção de impedimento de licitar e contratar será aplicada ao responsável em decorrência das infrações administrativas relacionadas nos itens 10.1.1, 10.1.2 e 10.1.3, quando não se justificar a imposição de penalidade mais grave, e impedirá o responsável de licitar e contratar no âmbito da Administração Pública direta e indireta do ente federativo a qual pertencer o órgão ou entidade, pelo prazo máximo de 3 (três) anos.

**10.8.** Poderá ser aplicada ao responsável a sanção de declaração de inidoneidade para licitar ou contratar, em decorrência da prática das infrações dispostas nos itens 10.1.4, 10.1.5, 10.1.6, 10.1.7 e 10.1.8, bem como pelas infrações administrativas previstas nos itens 10.1.1, 10.1.2 e 10.1.3 que justifiquem a imposição de penalidade mais grave que a sanção de impedimento de licitar e contratar, cuja duração observará o prazo previsto no art. 156, §5º, da Lei n.º 14.133/2021.

**10.9.** A recusa injustificada do adjudicatário em assinar o contrato ou a ata de registro de preço, ou em aceitar ou retirar o instrumento equivalente no prazo estabelecido pela Administração, descrita no item 10.1.3, caracterizará o descumprimento total da obrigação assumida e o sujeitará às penalidades e à imediata perda da garantia de proposta em favor do órgão ou entidade promotora da licitação, nos termos do art. 45, §4º da IN SEGES/ME n.º 73, de 2022.

**10.10.** A apuração de responsabilidade relacionadas às sanções de impedimento de licitar e contratar e de declaração de inidoneidade para licitar ou contratar demandará a instauração de processo de responsabilização a ser conduzido por comissão composta por 2 (dois) ou mais servidores estáveis, que avaliará fatos e circunstâncias conhecidos e intimará o licitante ou o adjudicatário para, no prazo de 15 (quinze) dias úteis, contado da data de sua intimação, apresentar defesa escrita e especificar as provas que pretenda produzir.

**10.11.** Caberá recurso no prazo de 15 (quinze) dias úteis da aplicação das sanções de advertência, multa e impedimento de licitar e contratar, contado da data da intimação, o qual será dirigido à autoridade que tiver proferido a decisão recorrida, que, se não a reconsiderar no prazo de 5 (cinco) dias úteis, encaminhará o recurso com sua motivação à autoridade superior, que deverá proferir sua decisão no prazo máximo de 20 (vinte) dias úteis, contado do recebimento dos autos.

**10.12.** Caberá a apresentação de pedido de reconsideração da aplicação da sanção de declaração de inidoneidade para licitar ou contratar no prazo de 15 (quinze) dias úteis, contado da data da intimação, e decidido no prazo máximo de 20 (vinte) dias úteis, contado do seu recebimento.

**10.13.** O recurso e o pedido de reconsideração terão efeito suspensivo do ato ou da decisão recorrida até que sobrevenha decisão final da autoridade competente.

**10.14.** A aplicação das sanções previstas neste edital não exclui, em hipótese alguma, a obrigação de reparação integral dos danos causados.

## **11. DA IMPUGNAÇÃO AO EDITAL E DO PEDIDO DE ESCLARECIMENTO**

**11.1.** Qualquer pessoa é parte legítima para impugnar este Edital por irregularidade na aplicação da Lei nº 14.133, de 2021, devendo protocolar o pedido até 03 (três) dias úteis antes da data da abertura do certame.

**11.2.** A resposta à impugnação ou ao pedido de esclarecimento será divulgado em sítio eletrônico oficial no prazo de até 3 (três) dias úteis, limitado ao último dia útil anterior à data da abertura do certame.

**11.3.** A impugnação e o pedido de esclarecimento poderão ser realizados por forma eletrônica, através do e-mail: [setor.licitacao.pmc@gmail.com](mailto:setor.licitacao.pmc@gmail.com)

**11.4.** As impugnações e pedidos de esclarecimentos não suspendem os prazos previstos no certame.

**11.5.** A concessão de efeito suspensivo à impugnação é medida excepcional e deverá ser motivada pelo agente de contratação, nos autos do processo de licitação.

**11.6.** Acolhida a impugnação, será definida e publicada nova data para a realização do certame.

## **12. DAS DISPOSIÇÕES GERAIS**

**12.1.** Será divulgada ata da sessão pública no sistema eletrônico.

**12.2.** Não havendo expediente ou ocorrendo qualquer fato superveniente que impeça a realização do certame na data marcada, a sessão será automaticamente transferida para o primeiro dia útil subsequente, no mesmo horário anteriormente estabelecido, desde que não haja comunicação em contrário, pelo Agente de Contratação/ Comissão.

**12.3.** Todas as referências de tempo no Edital, no aviso e durante a sessão pública observarão o horário de Brasília - DF.

**12.4.** A homologação do resultado desta licitação não implicará direito à contratação.

**12.5.** As normas disciplinadoras da licitação serão sempre interpretadas em favor da ampliação da disputa entre os interessados, desde que não comprometam o interesse da Administração, o princípio da isonomia, a finalidade e a segurança da contratação.

**12.6.** Os licitantes assumem todos os custos de preparação e apresentação de suas propostas e a Administração não será, em nenhum caso, responsável por esses custos, independentemente da condução ou do resultado do processo licitatório.

**12.7.** Na contagem dos prazos estabelecidos neste Edital e seus Anexos, excluir-se-á o dia do início e incluir-se-á o do vencimento. Só se iniciam e vencem os prazos em dias de expediente na Administração.

**12.8.** O desatendimento de exigências formais não essenciais não importará o afastamento do licitante, desde que seja possível o aproveitamento do ato, observados os princípios da isonomia e do interesse público.



**CORDEIROS**  
Atm. 2025-2026 **UM GOVERNO NOVO PARA NOVOS TEMPOS!**



**12.9.** Em caso de divergência entre disposições deste Edital e de seus anexos ou demais peças que compõem o processo, prevalecerá as deste Edital.

**12.10.** O Edital e seus anexos estão disponíveis, na íntegra, no Portal Nacional de Contratações Públicas (PNCP) e endereços eletrônicos <https://bnccompras.com> ou por e-mail: [setor.licitacao.pmc@gmail.com](mailto:setor.licitacao.pmc@gmail.com)

**12.11.** Integram este Edital, para todos os fins e efeitos, os seguintes anexos:

**12.11.1. ANEXO I - Projeto Básico (MEMORIAL DESCRITIVO).**

**12.11.2. ANEXO II - Especificações Técnicas ( Planilhas Orçamentárias, Composição de Custos, BDI, Cronograma)**

**12.11.3. ANEXO III - Minuta de Termo de Contrato;**

**12.11.4. ANEXO IV - Modelos de Declarações (A, B, C, D, E);**

**12.11.5. ANEXO V - Modelo de Proposta de Preços;**

CORDEIROS/BA, em 10 de março de 2026.

**Devani Pereira da Silva**  
**Prefeito**



## ANEXO I

### TERMO DE REFERÊNCIA OBRAS E SERVIÇOS DE ENGENHARIA

Lei nº 14.133, de 1º de abril de 2021

#### 1. CONDIÇÕES GERAIS DA CONTRATAÇÃO

CONTRATAÇÃO DE EMPRESA ESPECIALIZADA EM ENGENHARIA PARA CONSTRUÇÃO DE UNIDADES HABITACIONAIS NO MUNICÍPIO DE CORDEIROS-BA, CONFORME PLANO DE TRABALHO CONSTANTE NA PROPOSTA DE CONVÊNIO Nº 038933/2025 APRESENTADO JUNTO AO MINISTÉRIO DAS CIDADES, conforme planilha anexa, conforme condições e exigências estabelecidas neste instrumento.

1.1. O prazo de vigência da contratação é 15 (quinze) meses, contados da assinatura do Instrumento Contratual, na forma do artigo 105 da Lei nº 14.133, de 2021.

1.2. O contrato oferece maior detalhamento das regras que serão aplicadas em relação à vigência da contratação.

#### 2. FUNDAMENTAÇÃO E DESCRIÇÃO DA NECESSIDADE DA CONTRATAÇÃO

2.1. A Fundamentação da Contratação e de seus quantitativos encontra-se pormenorizada em tópico específico dos Estudos Técnicos Preliminares, apêndice deste Termo de Referência.

#### 3. DESCRIÇÃO DA SOLUÇÃO COMO UM TODO CONSIDERADO O CICLO DE VIDA DO OBJETO

3.1. A descrição da solução como um todo encontra-se pormenorizada em tópico específico dos Estudos Técnicos Preliminares, apêndice deste Termo de Referência.

#### 4. REQUISITOS DA CONTRATAÇÃO

##### Sustentabilidade

4.1. Além dos critérios de sustentabilidade eventualmente inseridos na descrição do objeto, devem ser atendidos os seguintes requisitos, que se baseiam no Guia Nacional de Contratações Sustentáveis:

4.1. Todos os resíduos resultantes da execução dos serviços devem ser avaliados e separados daqueles passíveis de reciclagem, para adequada destinação, às expensas da Contratada.

4.1. Os serviços prestados pela Contratada deverão fundamentar-se no uso racional de recursos e equipamentos, de forma a evitar e prevenir o desperdício de insumos e materiais, bem como reduzir a geração de resíduos, além de evitar o desperdício de água e o consumo excessivo de energia.

4.1. Em nenhuma hipótese a Contratada poderá dispor os resíduos originários da contratação em áreas de "bota-fora", encostas, corpos d'água, lotes vagos, áreas protegidas por lei, bem como em áreas não licenciadas.

##### Subcontratação

4.2. Não é admitida a subcontratação do objeto contratual.

##### Garantia da contratação

4.3. Será exigida a garantia da contratação de que tratam os arts. 96 e seguintes da Lei nº 14.133, de 2021, no percentual de 5% do valor total do contrato.

4.4. Em caso opção pelo seguro-garantia, a parte adjudicatária deverá apresentá-la, no máximo, até a data de assinatura do contrato.

4.5. A garantia, nas modalidades caução e fiança bancária, deverá ser prestada em até 10 dias úteis após a assinatura do contrato.

4.6. O contrato oferece maior detalhamento das regras que serão aplicadas em relação à garantia da contratação.

4.7. Será exigida a garantia da proposta no percentual de 1% sobre o valor do Termo de Referência, conforme tratam o artigo 96 da Lei Federal 14.133/21. Que deverá ser apresentado junto à proposta de preço

##### Vistoria

4.8. A avaliação prévia do local de execução dos serviços é imprescindível para o conhecimento pleno das condições e peculiaridades do objeto a ser contratado, sendo assegurado ao interessado o direito de realização de vistoria prévia, acompanhado por servidor designado para esse fim, de segunda à sexta-feira, das 9 horas às 15 horas.



**CORDEIROS**  
Adm. 2025 - 2028 **UM GOVERNO NOVO PARA NOVOS TEMPOS!**



4.9. Serão disponibilizados data e horário diferentes aos interessados em realizar a vistoria prévia.

4.10. A visita técnica deverá ser requerida por meio do e-mail: setor.licitacao.pmc@gmail.com, com antecedência mínima de 48 (quarenta e oito) horas.

4.11. Para a vistoria, o representante legal da empresa ou responsável técnico deverá estar devidamente identificado, apresentando documento de identidade civil e documento expedido pela empresa comprovando sua habilitação para a realização da vistoria.

4.12. Caso o licitante opte por não realizar a vistoria, deverá prestar declaração formal assinada pelo responsável técnico do licitante acerca do conhecimento pleno das condições e peculiaridades da contratação.

4.13. A Declaração de Visita não poderá ser substituída por declaração de que o licitante abre mão da visita técnica e assume os riscos da contratação.

## **5. MODELO DE EXECUÇÃO DO OBJETO**

### **Condições de execução**

5.1. A execução do objeto seguirá a seguinte dinâmica:

5.1. A execução dos serviços será iniciada em no máximo 15 (quinze) dias corridos do recebimento pela Contratada da ordem de serviços, na forma que segue.

5.1. A descrição detalhada dos serviços encontra-se pormenorizada no projeto básico, apêndice deste Termo de Referência.

### **Materiais a serem disponibilizados**

5.2. Para a perfeita execução dos serviços, a Contratada deverá disponibilizar os materiais, equipamentos, ferramentas, utensílios e equipe técnica especializada

### **Informações relevantes para o dimensionamento da proposta**

5.3. A demanda do órgão tem como base as seguintes características:

5.3. O Município de Cordeiros celebrou com a Caixa Econômica Federal, o TERMO DE COMPROMISSO, cuja finalidade é o financiamento no montante de R\$ 2.799.994,45 (dois milhões setecentos e noventa e nove mil novecentos e noventa e quatro reais quarenta e cinco centavos), destinados ao programa PROM - PRODUCAO DE CONJ. HABITACIONAIS.

5.3. Os critérios de desembolso encontram-se pormenorizados na Cláusula Quinta no Contrato de Financiamento nº Contrato de Financiamento nº 56000003765/20255.4.

### **Especificação da garantia do serviço (art. 40, §1º, inciso III, da Lei nº 14.133, de 2021)**

5.4. Em se tratando de obra, o recebimento definitivo pela Administração não eximirá o contratado, pelo prazo mínimo de 5 (cinco) anos, admitida a previsão de prazo de garantia superior no edital e no contrato, da responsabilidade objetiva pela solidez e pela segurança dos materiais e dos serviços executados e pela funcionalidade da construção, da reforma, da recuperação ou da ampliação do bem imóvel, e, em caso de vício, defeito ou incorreção identificados, o contratado ficará responsável pela reparação, pela correção, pela reconstrução ou pela substituição necessárias.

### **Procedimentos de transição e finalização do contrato**

5.5. Não serão necessários procedimentos de transição e finalização do contrato devido às características do objeto.

## **6. MODELO DE GESTÃO DO CONTRATO**

6.1. O contrato deverá ser executado fielmente pelas partes, de acordo com as cláusulas avençadas e as normas da [Lei nº 14.133, de 2021](#), e cada parte responderá pelas consequências de sua inexecução total ou parcial.

6.2. Em caso de impedimento, ordem de paralisação ou suspensão do contrato, o cronograma de execução será prorrogado automaticamente pelo tempo correspondente, anotadas tais circunstâncias mediante simples apostila.

6.3. As comunicações entre o órgão ou entidade e a contratada devem ser realizadas por escrito sempre que o ato exigir tal formalidade, admitindo-se o uso de mensagem eletrônica para esse fim.

6.4. O órgão ou entidade poderá convocar representante da empresa para adoção de providências que devam ser cumpridas de imediato.

6.5. Após a assinatura do contrato ou instrumento equivalente, o órgão ou entidade poderá convocar o representante da empresa contratada para reunião inicial para apresentação do plano de fiscalização, que conterà informações acerca das obrigações contratuais, dos mecanismos de fiscalização, das estratégias para execução do objeto,



**CORDEIROS**  
Adm. 2025 - 2026 **UM GOVERNO NOVO PARA NOVOS TEMPOS!**



do plano complementar de execução da contratada, quando houver, do método de aferição dos resultados e das sanções aplicáveis, dentre outros.

### **Preposto**

6.6. A Contratada designará formalmente o preposto da empresa, antes do início da prestação dos serviços, indicando no instrumento os poderes e deveres em relação à execução do objeto contratado.

6.7. A Contratante poderá recusar, desde que justificadamente, a indicação ou a manutenção do preposto da empresa, hipótese em que a Contratada designará outro para o exercício da atividade.

### **Fiscalização**

6.8. A execução do contrato deverá ser acompanhada e fiscalizada pelo(s) fiscal(is) do contrato, ou pelos respectivos substitutos (Lei nº 14.133, de 2021, art. 117, caput).

6.9. Os gestores e fiscais do contrato serão designados pela autoridade máxima do órgão ou da entidade, ou a quem as normas de organização administrativa indicarem, na forma do art. 7º da Lei nº 14.133, de 2021, e art. 8º do Decreto nº 11.246, de 2022, devendo a Administração instruir os autos com as publicações dos atos de designação dos agentes públicos para o exercício dessas funções.

### **Fiscalização Técnica**

6.10. O fiscal técnico do contrato acompanhará a execução do contrato, para que sejam cumpridas todas as condições estabelecidas no contrato, de modo a assegurar os melhores resultados para a Administração. (Decreto nº 11.246, de 2022, art. 22, VI);

6.11. O fiscal técnico do contrato anotará no histórico de gerenciamento do contrato todas as ocorrências relacionadas à execução do contrato, com a descrição do que for necessário para a regularização das faltas ou dos defeitos observados. (Lei nº 14.133, de 2021, art. 117, §1º e Decreto nº 11.246, de 2022, art. 22, II);

6.12. Identificada qualquer inexatidão ou irregularidade, o fiscal técnico do contrato emitirá notificações para a correção da execução do contrato, determinando prazo para a correção. (Decreto nº 11.246, de 2022, art. 22, III);

6.13. O fiscal técnico do contrato informará ao gestor do contrato, em tempo hábil, a situação que demandar decisão ou adoção de medidas que ultrapassem sua competência, para que adote as medidas necessárias e saneadoras, se for o caso. (Decreto nº 11.246, de 2022, art. 22, IV);

6.14. No caso de ocorrências que possam inviabilizar a execução do contrato nas datas aprazadas, o fiscal técnico do contrato comunicará o fato imediatamente ao gestor do contrato. (Decreto nº 11.246, de 2022, art. 22, V);

6.15. O fiscal técnico do contrato comunicará ao gestor do contrato, em tempo hábil, o término do contrato sob sua responsabilidade, com vistas à tempestiva renovação ou à prorrogação contratual (Decreto nº 11.246, de 2022, art. 22, VII).

6.16. A fiscalização técnica dos contratos avaliará constantemente a execução do objeto e utilizará o Instrumento de Medição de Resultado (IMR), conforme modelo previsto neste termo de referência, ou outro instrumento substituto para aferição da qualidade da prestação dos serviços, devendo haver o redimensionamento no pagamento com base nos indicadores estabelecidos, sempre que a Contratada:

- a) não produzir os resultados, deixar de executar, ou não executar com a qualidade mínima exigida as atividades contratadas; ou
- b) deixar de utilizar materiais e recursos humanos exigidos para a execução do serviço, ou utilizá-los com qualidade ou quantidade inferior à demandada.

6.17. A utilização do IMR não impede a aplicação concomitante de outros mecanismos para a avaliação da prestação dos serviços.

6.18. Durante a execução do objeto, o Fiscal Técnico deverá monitorar constantemente o nível de qualidade dos serviços para evitar a sua degeneração, devendo



# CORDEIROS

Adm. 2023 - 2026 UM GOVERNO NOVO PARA NOVOS TEMPOS!



intervir para requerer à Contratada a correção das faltas, falhas e irregularidades constatadas.

6.19. O Fiscal Técnico deverá apresentar ao preposto da Contratada a avaliação da execução do objeto ou, se for o caso, a avaliação de desempenho e qualidade da prestação dos serviços realizada.

6.20. Em hipótese alguma, será admitido que a própria contratada materialize a avaliação de desempenho e qualidade da prestação dos serviços realizada.

6.21. A Contratada poderá apresentar justificativa para a prestação do serviço com menor nível de conformidade, que poderá ser aceita pelo Fiscal Técnico, desde que comprovada a excepcionalidade da ocorrência, resultante exclusivamente de fatores imprevisíveis e alheios ao controle do prestador.

6.22. Na hipótese de comportamento contínuo de não conformidade da prestação do serviço em relação à qualidade exigida, bem como quando esta ultrapassar os níveis mínimos toleráveis previstos nos indicadores, além dos fatores redutores, devem ser aplicadas as sanções à Contratada de acordo com as regras previstas no ato convocatório.

6.23. O Fiscal Técnico poderá realizar avaliação diária, semanal ou mensal, desde que o período escolhido seja suficiente para aferir o desempenho e qualidade da prestação dos serviços.

6.24. O Fiscal Técnico, ao verificar que houve subdimensionamento da produtividade pactuada, sem perda da qualidade na execução do serviço, deverá comunicar à autoridade responsável para que esta promova a adequação contratual à produtividade efetivamente realizada, respeitando-se os limites de alteração dos valores contratuais.

6.25. A conformidade do material a ser utilizado na execução dos serviços deverá ser verificada juntamente com o documento da Contratada que contenha sua relação detalhada, de acordo com o estabelecido neste Termo de Referência e na proposta, informando as respectivas quantidades e especificações técnicas, tais como: marca, qualidade e forma de uso.

6.26. O representante da Contratante deverá promover o registro das ocorrências verificadas, adotando as providências necessárias ao fiel cumprimento das cláusulas contratuais.

6.27. O descumprimento total ou parcial das demais obrigações e responsabilidades assumidas pela Contratada ensejará a aplicação de sanções administrativas, previstas neste Termo de Referência e na legislação vigente, podendo culminar em rescisão contratual.

6.28. A fiscalização de que trata esta cláusula não exclui nem reduz a responsabilidade da Contratada, inclusive perante terceiros, por qualquer irregularidade, ainda que resultante de imperfeições técnicas, vícios redibitórios, ou emprego de material inadequado ou de qualidade inferior e, na ocorrência desta, não implica em corresponsabilidade da Contratante ou de seus agentes e prepostos.

### **Fiscalização Administrativa**

6.29. O fiscal administrativo do contrato verificará a manutenção das condições de habilitação da contratada, acompanhará o empenho, o pagamento, as garantias, as glosas e a formalização de apostilamento e termos aditivos, solicitando quaisquer documentos comprobatórios pertinentes, caso necessário (Art. 23, I e II, do Decreto nº 11.246, de 2022).

6.30. Caso ocorra descumprimento das obrigações contratuais, o fiscal administrativo do contrato atuará tempestivamente na solução do problema, reportando ao gestor do contrato para que tome as providências cabíveis, quando ultrapassar a sua competência; (Decreto nº 11.246, de 2022, art. 23, IV).

### **Gestor do Contrato**

6.31. O gestor do contrato coordenará a atualização do processo de acompanhamento e fiscalização do contrato contendo todos os registros formais da execução no histórico de gerenciamento do contrato, a exemplo da ordem de serviço, do registro de ocorrências, das alterações e das prorrogações contratuais, elaborando relatório com vistas à verificação da necessidade de adequações do contrato para fins de atendimento da finalidade da administração. (Decreto nº 11.246, de 2022, art. 21, IV).



# CORDEIROS

Adm. 2025 - 2026 UM GOVERNO NOVO PARA NOVOS TEMPOS!



6.32. O gestor do contrato acompanhará os registros realizados pelos fiscais do contrato, de todas as ocorrências relacionadas à execução do contrato e as medidas adotadas, informando, se for o caso, à autoridade superior àquelas que ultrapassarem a sua competência. (Decreto nº 11.246, de 2022, art. 21, II).

6.33. O gestor do contrato acompanhará a manutenção das condições de habilitação da contratada, para fins de empenho de despesa e pagamento, e anotará os problemas que obstem o fluxo normal da liquidação e do pagamento da despesa no relatório de riscos eventuais. (Decreto nº 11.246, de 2022, art. 21, III).

6.34. O gestor do contrato emitirá documento comprobatório da avaliação realizada pelos fiscais técnico, administrativo e setorial quanto ao cumprimento de obrigações assumidas pelo contratado, com menção ao seu desempenho na execução contratual, baseado nos indicadores objetivamente definidos e aferidos, e a eventuais penalidades aplicadas, devendo constar do cadastro de atesto de cumprimento de obrigações. (Decreto nº 11.246, de 2022, art. 21, VIII).

6.35. O gestor do contrato tomará providências para a formalização de processo administrativo de responsabilização para fins de aplicação de sanções, a ser conduzido pela comissão de que trata o art. 158 da Lei nº 14.133, de 2021, ou pelo agente ou pelo setor com competência para tal, conforme o caso. (Decreto nº 11.246, de 2022, art. 21, X).

6.36. O gestor do contrato deverá elaborar relatório final com informações sobre a consecução dos objetivos que tenham justificado a contratação e eventuais condutas a serem adotadas para o aprimoramento das atividades da Administração. (Decreto nº 11.246, de 2022, art. 21, VI).

6.37. O gestor do contrato deverá enviar a documentação pertinente ao setor de contratos para a formalização dos procedimentos de liquidação e pagamento, no valor dimensionado pela fiscalização e gestão nos termos do contrato.

## 7. CRITÉRIOS DE MEDIÇÃO E PAGAMENTO

7.1. A avaliação da execução do objeto utilizará o Instrumento de Medição de Resultado (IMR), conforme disposto neste item.

7.1. Será indicada a retenção ou glosa no pagamento, proporcional à irregularidade verificada, sem prejuízo das sanções cabíveis, caso se constate que a Contratada:

7.1.1.1. não produziu os resultados acordados,

7.1.1.2. deixou de executar, ou não executou com a qualidade mínima exigida as atividades contratadas; ou

7.1.1.3. deixou de utilizar materiais e recursos humanos exigidos para a execução do serviço, ou utilizou-os com qualidade ou quantidade inferior à demandada.

7.2. A utilização do IMR não impede a aplicação concomitante de outros mecanismos para a avaliação da prestação dos serviços.

7.3. A aferição da execução contratual para fins de pagamento considerará os seguintes critérios:

7.3. Os serviços e produtos da Contratada serão avaliados por meio de cinco indicadores de qualidade: (1) Cumprimento do prazo de início da execução dos serviços; (2) Uso de EPI's; (3) Cumprimento do prazo de término da execução dos serviços (4) Execução de serviço incompleta ou em desacordo com as especificações do orçamento autorizado e (5) Paralisação dos serviços sem justificativa plausível.

7.3. Aos indicadores serão atribuídos pontos de qualidade, conforme critérios apresentados nas tabelas abaixo.

7.3. Cada indicador contribui com uma quantidade diferenciada de pontos de qualidade. Essa diferença está relacionada à essencialidade do indicador para a qualidade dos serviços.

7.3. A pontuação final da qualidade dos serviços pode resultar em valores entre 0 (zero) e 100 (cem), correspondentes, respectivamente, às situações de serviço desprovido de qualidade e serviço com qualidade elevada.

7.3. As tabelas abaixo apresentam os indicadores, as metas, os critérios e os mecanismos de cálculo da pontuação de qualidade.

INDICADOR 1 - CUMPRIMENTO DO PRAZO DE INÍCIO DA EXECUÇÃO DOS SERVIÇOS	
ITEM	DESCRIÇÃO
Finalidade	Mensurar a capacidade da contratada de cumprir os prazos acordados



Meta a cumprir	Nenhuma ocorrência
Instrumento de medição	Constatação formal de ocorrências. As ocorrências são constatadas por dias de atraso no cumprimento das atividades.
Forma de Acompanhamento	Pessoal, pela fiscalização do contrato por meio de registro do início das atividades.
Periodicidade	Diária, com aferição do resultado após conclusão da Ordem de Serviço.
Mecanismo de Cálculo	Verificação da quantidade de dias de atraso para execução do cronograma fixado na Ordem de Serviço emitida ou prazo determinado. Para fins de cálculo dos dias de atraso será considerado a diferença do dia previsto para início das atividades até o dia em que os serviços foram iniciados.
Início de Vigência	A partir da 1ª ordem de serviço
Faixas de Ajuste no Pagamento	0 dias = 20 Pontos 5 dias úteis = 18 Pontos 10 dias úteis = 15 Pontos 15 dias úteis = 11 Pontos 20 dias úteis = 5 Pontos 21 ou mais dias úteis = 0 Pontos

### INDICADOR 2 - USO DOS EPI'S

ITEM	DESCRIÇÃO
Finalidade	Mensurar o atendimento às exigências específicas relacionadas à segurança do trabalho, fornecimento e uso dos EPI's.
Meta a cumprir	Nenhuma ocorrência no serviço.
Instrumento de medição	Constatação formal de ocorrências.
Forma de Acompanhamento	Pessoal, pelo fiscal setorial do contrato através de registro por e-mail ao fiscal administrativo.
Periodicidade	Diária, com aferição mensal do resultado.
Mecanismo de Cálculo	Verificação da quantidade de ocorrências registradas no período de realização da Ordem de Serviço (OS). Será considerada ocorrência cada pessoa/dia sem os EPI's adequados.
Início de Vigência	A partir do início da execução de cada OS
Faixas de Ajuste no Pagamento	Sem ocorrências = 20 Pontos 1 ocorrência = 18 Pontos 2 ocorrências = 15 Pontos 3 ocorrências = 10 Pontos 4 ocorrências = 5 Pontos 5 ou mais ocorrências = 0 Pontos

### INDICADOR 3 - CUMPRIMENTO DO PRAZO DE TÉRMINO DA EXECUÇÃO DOS SERVIÇOS

ITEM	DESCRIÇÃO
Finalidade	Mensurar a capacidade da contratada de executar os serviços no cronograma estabelecido.
Meta a cumprir	Nenhuma ocorrência.
Instrumento de medição	Constatação formal de ocorrências.
Forma de Acompanhamento	Pessoal, pela fiscalização do contrato.
Periodicidade	Diária, com aferição do resultado após conclusão da Ordem de Serviço.
Mecanismo de Cálculo	Verificação da quantidade de dias de atraso.
Início de Vigência	A partir do dia subsequente a data de término acordada na Ordem de Serviço (OS)



Faixas de	0 dias = 20 Pontos
Ajuste no	5 dias úteis = 18 Pontos
Pagamento	10 dias úteis = 15 Pontos
	15 dias úteis = 11 Pontos
	20 dias úteis = 5 Pontos
	21 ou mais dias úteis = 0 Pontos

<b>INDICADOR 4 - EXECUÇÃO DE SERVIÇO INCOMPLETA OU EM DESACORDO COM AS ESPECIFICAÇÕES DO ORÇAMENTO AUTORIZADO</b>	
<b>ITEM</b>	<b>DESCRIÇÃO</b>
Finalidade	Mensurar a capacidade da contratada executar integralmente os serviços na qualidade especificada na Ordem de Serviços.
Meta a cumprir	Nenhuma ocorrência.
Instrumento de medição	Constatação formal de ocorrências.
Forma de Acompanhamento	Pessoal, pelo fiscal do contrato através de registro por e-mail ao fiscal administrativo.
Periodicidade	Diária, com aferição do resultado após conclusão da Ordem de Serviço.
Mecanismo de Cálculo	Verificação da quantidade de ocorrências registradas na entrega do serviço para medição pelo fiscal técnico ou administrativo. Será considerada ocorrência cada item que for executado em desacordo com a planilha orçamentária.
Início de Vigência	A partir do início da prestação do serviço
Faixas de Ajuste no Pagamento	Sem ocorrências = 20 Pontos 1 ocorrência = 18 Pontos 2 ocorrências = 15 Pontos 4 ocorrências = 11 Pontos 6 ocorrências = 5 Pontos 7 ou mais ocorrências = 0 Pontos

<b>INDICADOR 5 - PARALISAÇÃO DOS SERVIÇOS SEM JUSTIFICATIVA PLAUSÍVEL</b>	
<b>ITEM</b>	<b>DESCRIÇÃO</b>
Finalidade	Mensurar a capacidade da contratada de executar os serviços dentro cronograma estabelecido.
Meta a cumprir	Nenhuma ocorrência.
Instrumento de medição	Constatação formal de ocorrências.
Forma de Acompanhamento	Pessoal, pela fiscalização do contrato.
Periodicidade	Diária, com aferição do resultado após conclusão da Ordem de Serviço.
Mecanismo de Cálculo	Verificação da quantidade de dias de atraso.
Início de Vigência	A partir do dia subsequente a data de término acordada na Ordem de Serviço (OS)
Faixas de Ajuste no Pagamento	0 dias = 20 Pontos 5 dias = 15 Pontos 10 dias = 10 Pontos 15 dias = 5 pontos 16 dias ou mais = 0 Pontos

7.3. As pontuações de qualidade devem ser totalizadas para cada etapa do cronograma físico-financeiro finalizada e aceita, conforme métodos apresentados nos indicadores e faixas de ajuste para pagamento.

7.3. A aplicação dos créditos de averiguação da qualidade resultará em uma pontuação final no intervalo de 0 a 100 pontos, correspondente a soma das pontuações obtidas para cada indicador, conforme fórmula abaixo:



Pontuação total do serviço = Pontos "Indicador 1" + Pontos "Indicador 2" + Pontos "Indicador 3" + Pontos "Indicador 4" + Pontos "Indicador 5"

7.3. Os pagamentos devidos, relativos a cada etapa prevista no cronograma físico-financeiro, devem ser ajustados pela pontuação total do serviço, conforme tabela apresentada abaixo:

FAIXAS DE AJUSTE DE PAGAMENTO		
Faixas de pontuação de qualidade	Pagamento devido	Fator de ajuste de nível de serviço
De 80 a 100 pontos	100% do valor previsto	1,00
De 70 a 79 pontos	97% do valor previsto	0,97
De 60 a 69 pontos	95% do valor previsto	0,95
De 50 a 59 pontos	93% do valor previsto	0,93
De 40 a 49 pontos	90% do valor previsto	0,90
Abaixo de 40 pontos	80% do valor previsto	0,80

Valor devido para pagamento = [(valor mensal previsto) x (fator de ajuste de nível de serviço)]

7.3. A avaliação abaixo de 40 pontos poderá ensejar abertura de Processo Administrativo de Apuração de Responsabilidade (PAAR), com possibilidade de rescisão contratual.

#### Do recebimento

7.4. Ao final de cada etapa da execução contratual, conforme previsto no Cronograma Físico-Financeiro, o Contratado apresentará a medição prévia dos serviços executados no período, por meio de planilha e memória de cálculo detalhada.

7.4. Uma etapa será considerada efetivamente concluída quando os serviços previstos para aquela etapa, no Cronograma Físico-Financeiro, estiverem executados em sua totalidade.

7.4. O contratado também apresentará, a cada medição, os documentos comprobatórios da procedência legal dos produtos e subprodutos florestais utilizados naquela etapa da execução contratual, quando for o caso.

7.5. Os serviços serão recebidos provisoriamente, no prazo de 15 (quinze) dias, pelos fiscais técnico e administrativo, mediante termos detalhados, quando verificado o cumprimento das exigências de caráter técnico e administrativo. (Art. 140, I, a, da Lei nº 14.133 e Arts. 22, X e 23, X do Decreto nº 11.246, de 2022).

7.5. O prazo da disposição acima será contado do recebimento de comunicação de cobrança oriunda do contratado com a comprovação da prestação dos serviços a que se referem a parcela a ser paga.

7.5. O fiscal técnico do contrato realizará o recebimento provisório do objeto do contrato mediante termo detalhado que comprove o cumprimento das exigências de caráter técnico. (Art. 22, X, Decreto nº 11.246, de 2022).

7.5. O fiscal administrativo do contrato realizará o recebimento provisório do objeto do contrato mediante termo detalhado que comprove o cumprimento das exigências de caráter administrativo. (Art. 23, X, Decreto nº 11.246, de 2022)

7.5. O fiscal setorial do contrato, quando houver, realizará o recebimento provisório sob o ponto de vista técnico e administrativo.

7.5. Para efeito de recebimento provisório, ao final de cada período de faturamento, o fiscal técnico do contrato irá apurar o resultado das avaliações da execução do objeto e, se for o caso, a análise do desempenho e qualidade da prestação dos serviços realizados em consonância com os indicadores previstos, que poderá resultar no redimensionamento de valores a serem pagos à contratada, registrando em relatório a ser encaminhado ao gestor do contrato.

7.5. Será considerado como ocorrido o recebimento provisório com a entrega do termo detalhado ou, em havendo mais de um a ser feito, com a entrega do último.

7.5. O Contratado fica obrigado a reparar, corrigir, remover, reconstruir ou substituir, às suas expensas, no todo ou em parte, o objeto em que se verificarem vícios, defeitos ou incorreções resultantes da execução ou materiais empregados, cabendo à fiscalização não atestar a última e/ou única medição de serviços até que sejam sanadas todas as eventuais pendências que possam vir a ser apontadas no Recebimento Provisório.



# CORDEIROS

Adm. 2023-2026

UM GOVERNO NOVO PARA NOVOS TEMPOS!



7.5. A fiscalização não efetuará o ateste da última e/ou única medição de serviços até que sejam sanadas todas as eventuais pendências que possam vir a ser apontadas no Recebimento Provisório. (Art. 119 c/c art. 140 da Lei nº 14133, de 2021)

7.5. O recebimento provisório também ficará sujeito, quando cabível, à conclusão de todos os testes de campo e à entrega dos Manuais e Instruções exigíveis.

7.5. Os serviços poderão ser rejeitados, no todo ou em parte, quando em desacordo com as especificações constantes neste Termo de Referência e na proposta, sem prejuízo da aplicação das penalidades.

7.6. Quando a fiscalização for exercida por um único servidor, o Termo Detalhado deverá conter o registro, a análise e a conclusão acerca das ocorrências na execução do contrato, em relação à fiscalização técnica e administrativa e demais documentos que julgar necessários, devendo encaminhá-los ao gestor do contrato para recebimento definitivo.

7.7. Os serviços serão recebidos definitivamente no prazo de 30 (trinta) dias, contados do recebimento provisório, por servidor ou comissão designada pela autoridade competente, após a verificação da qualidade e quantidade do serviço e consequente aceitação mediante termo detalhado, obedecendo os seguintes procedimentos:

7.7. Emitir documento comprobatório da avaliação realizada pelos fiscais técnico, administrativo e setorial, quando houver, no cumprimento de obrigações assumidas pelo contratado, com menção ao seu desempenho na execução contratual, baseado em indicadores objetivamente definidos e aferidos, e a eventuais penalidades aplicadas, devendo constar do cadastro de atesto de cumprimento de obrigações, conforme regulamento (art. 21, VIII, Decreto nº 11.246, de 2022).

7.7. Realizar a análise dos relatórios e de toda a documentação apresentada pela fiscalização e, caso haja irregularidades que impeçam a liquidação e o pagamento da despesa, indicar as cláusulas contratuais pertinentes, solicitando à CONTRATADA, por escrito, as respectivas correções;

7.7. Emitir Termo Detalhado para efeito de recebimento definitivo dos serviços prestados, com base nos relatórios e documentações apresentadas; e

7.7. Comunicar a empresa para que emita a Nota Fiscal ou Fatura, com o valor exato dimensionado pela fiscalização.

7.7. Enviar a documentação pertinente ao setor de contratos para a formalização dos procedimentos de liquidação e pagamento, no valor dimensionado pela fiscalização e gestão.

7.8. No caso de controvérsia sobre a execução do objeto, quanto à dimensão, qualidade e quantidade, deverá ser observado o teor do [art. 143 da Lei nº 14.133, de 2021](#), comunicando-se à empresa para emissão de Nota Fiscal no que pertine à parcela incontroversa da execução do objeto, para efeito de liquidação e pagamento.

7.9. Nenhum prazo de recebimento ocorrerá enquanto pendente a solução, pelo contratado, de inconsistências verificadas na execução do objeto ou no instrumento de cobrança.

7.10. O recebimento provisório ou definitivo não excluirá a responsabilidade civil pela solidez e pela segurança do serviço nem a responsabilidade ético-profissional pela perfeita execução do contrato.

#### **Liquidação**

7.11. Recebida a Nota Fiscal ou documento de cobrança equivalente, correrá o prazo de dez dias úteis para fins de liquidação, na forma desta seção, prorrogáveis por igual período, nos termos do art. 7º, §2º da Instrução Normativa SEGES/ME nº 77/2022.

7.11. O prazo de que trata o item anterior será reduzido à metade, mantendo-se a possibilidade de prorrogação, nos casos de contratações decorrentes de despesas cujos valores não ultrapassem o limite de que trata o inciso II do art. 75 da Lei nº 14.133, de 2021.

7.12. Para fins de liquidação, o setor competente deve verificar se a Nota Fiscal ou Fatura apresentada expressa os elementos necessários e essenciais do documento, tais como:

- a) o prazo de validade;
- b) a data da emissão;
- c) os dados do contrato e do órgão contratante;



**CORDEIROS**  
Adm. 2020 - 2020 UM GOVERNO NOVO PARA NOVOS TEMPOS!



- d) o período respectivo de execução do contrato;
- e) o valor a pagar; e
- f) eventual destaque do valor de retenções tributárias cabíveis.

7.13. Havendo erro na apresentação da Nota Fiscal/Fatura, ou circunstância que impeça a liquidação da despesa, esta ficará sobrestada até que o contratado providencie as medidas saneadoras, reiniciando-se o prazo após a comprovação da regularização da situação, sem ônus à contratante;

7.14. A Nota Fiscal ou Fatura deverá ser obrigatoriamente acompanhada da comprovação da regularidade fiscal, constatada por meio de consulta *on-line* ao SICAF ou, na impossibilidade de acesso ao referido Sistema, mediante consulta aos sítios eletrônicos oficiais ou à documentação mencionada no art. 68 da Lei nº 14.133/2021.

7.15. A Administração deverá realizar consulta ao SICAF para: a) verificar a manutenção das condições de habilitação exigidas no edital; b) identificar possível razão que impeça a participação em licitação, no âmbito do órgão ou entidade, proibição de contratar com o Poder Público, bem como ocorrências impeditivas indiretas (INSTRUÇÃO NORMATIVA Nº 3, DE 26 DE ABRIL DE 2018).

7.16. Constatando-se, junto ao SICAF, a situação de irregularidade do contratado, será providenciada sua notificação, por escrito, para que, no prazo de 5 (cinco) dias úteis, regularize sua situação ou, no mesmo prazo, apresente sua defesa. O prazo poderá ser prorrogado uma vez, por igual período, a critério do contratante.

7.17. Não havendo regularização ou sendo a defesa considerada improcedente, o contratante deverá comunicar aos órgãos responsáveis pela fiscalização da regularidade fiscal quanto à inadimplência do contratado, bem como quanto à existência de pagamento a ser efetuado, para que sejam acionados os meios pertinentes e necessários para garantir o recebimento de seus créditos.

7.18. Persistindo a irregularidade, o contratante deverá adotar as medidas necessárias à rescisão contratual nos autos do processo administrativo correspondente, assegurada ao contratado a ampla defesa.

7.19. Havendo a efetiva execução do objeto, os pagamentos serão realizados normalmente, até que se decida pela rescisão do contrato, caso o contratado não regularize sua situação junto ao SICAF.

#### **Prazo de pagamento**

7.20. O pagamento será efetuado no prazo máximo de até dez dias úteis, contados da finalização da liquidação da despesa, conforme seção anterior, nos termos da Instrução Normativa SEGES/ME nº 77, de 2022.

7.21. No caso de atraso pelo Contratante, os valores devidos ao contratado serão atualizados monetariamente entre o termo final do prazo de pagamento até a data de sua efetiva realização, mediante aplicação do índice INPC de correção monetária.

#### **Forma de pagamento**

7.22. O pagamento será realizado através de ordem bancária, para crédito em banco, agência e conta corrente indicados pelo contratado.

7.23. Será considerada data do pagamento o dia em que constar como emitida a ordem bancária para pagamento.

7.24. Quando do pagamento, será efetuada a retenção tributária prevista na legislação aplicável.

7.24. Independentemente do percentual de tributo inserido na planilha, quando houver, serão retidos na fonte, quando da realização do pagamento, os percentuais estabelecidos na legislação vigente.

7.25. O contratado regularmente optante pelo Simples Nacional, nos termos da Lei Complementar nº 123, de 2006, não sofrerá a retenção tributária quanto aos impostos e contribuições abrangidos por aquele regime. No entanto, o pagamento ficará condicionado à apresentação de comprovação, por meio de documento oficial, de que faz jus ao tratamento tributário favorecido previsto na referida Lei Complementar.

#### **Cessão de crédito**

7.26. É admitida a cessão fiduciária de direitos creditícios com instituição financeira, nos termos e de acordo com os procedimentos previstos na Instrução Normativa SEGES/ME nº 53, de 8 de Julho de 2020, conforme as regras deste presente tópico.

7.26. As cessões de crédito não abrangidas pela Instrução Normativa SEGES/ME nº 53, de 8 de julho de 2020, dependerão de prévia aprovação do contratante.



# CORDEIROS

Adm. 2025 - 2026 UM GOVERNO NOVO PARA NOVOS TEMPOS!



7.27. A eficácia da cessão de crédito não abrangida pela Instrução Normativa SEGES/ME nº 53, de 8 de julho de 2020, em relação à Administração, está condicionada à celebração de termo aditivo ao contrato administrativo.

7.28. Sem prejuízo do regular atendimento da obrigação contratual de cumprimento de todas as condições de habilitação por parte do contratado (cedente), a celebração do aditamento de cessão de crédito e a realização dos pagamentos respectivos também se condicionam à regularidade fiscal e trabalhista do cessionário, bem como à certificação de que o cessionário não se encontra impedido de licitar e contratar com o Poder Público, conforme a legislação em vigor, ou de receber benefícios ou incentivos fiscais ou creditícios, direta ou indiretamente, conforme o [art. 12 da Lei nº 8.429, de 1992](#), nos termos do Parecer JL-01, de 18 de maio de 2020.

7.29. O crédito a ser pago à cessionária é exatamente aquele que seria destinado à cedente (contratado) pela execução do objeto contratual, restando absolutamente incólumes todas as defesas e exceções ao pagamento e todas as demais cláusulas exorbitantes ao direito comum aplicáveis no regime jurídico de direito público incidente sobre os contratos administrativos, incluindo a possibilidade de pagamento em conta vinculada ou de pagamento pela efetiva comprovação do fato gerador, quando for o caso, e o desconto de multas, glosas e prejuízos causados à Administração (Instrução Normativa nº 53, de 8 de julho de 2020 e Anexos).

7.30. A cessão de crédito não afetará a execução do objeto contratado, que continuará sob a integral responsabilidade do contratado.

## **8. FORMA E CRITÉRIOS DE SELEÇÃO DO FORNECEDOR E REGIME DE EXECUÇÃO**

### **Forma de seleção e critério de julgamento da proposta**

8.1. O fornecedor será selecionado por meio da realização de procedimento de LICITAÇÃO, na modalidade CONCORRÊNCIA PÚBLICA, sob a forma ELETRÔNICA, com adoção do critério de julgamento pelo MENOR PREÇO.

### **Regime de execução**

8.2. O regime de execução do contrato será empreitado por preço global.

### **Critérios de aceitabilidade de preços**

8.2. O critério de aceitabilidade de preços será o valor global estimado para a contratação.

8.2. O licitante que estiver mais bem colocado na disputa deverá apresentar à Administração, por meio eletrônico, planilha que contenha o preço global, os quantitativos e os preços unitários tidos como relevantes, conforme modelo de planilha elaborada pela Administração, para efeito de avaliação de exequibilidade (art. 59, §3º, da Lei nº 14.133/2021);

### **Exigências de habilitação**

8.3. Para fins de habilitação, deverá o licitante comprovar os seguintes requisitos:

#### **I - A documentação exigida para fins de habilitação jurídica, fiscal, social e trabalhista é a seguinte:**

8.4. Prova de inscrição no CNPJ;

8.5. Registro comercial, no caso de empresa individual ou ato constitutivo, estatuto ou contrato social em vigor e suas alterações, devidamente registrados, em se tratando de sociedades comerciais, e, no caso de sociedades por ações, acompanhado de documentos de eleição de seus administradores ou;

8.6. Cópia dos documentos pessoais do representante legal da empresa e/ou do responsável pela assinatura do instrumento contratual, neste último caso, acompanhado de instrumento de mandato público ou particular, com poderes específicos para tal ato ou;

8.7. Inscrição do ato constitutivo, no caso de sociedades civis, acompanhada de prova de diretoria em exercício ou;

8.8. Portaria de autorização, em se tratando de empresa ou sociedade estrangeira em funcionamento no País, e ato de registro ou autorização para funcionamento expedido pelo órgão competente, quando a atividade assim exigir;

8.9. Número de telefone para contato e e-mail, e-mail este que valerá como meio oficial para recebimento de comunicados, notificações e intimações, de qualquer natureza, mesmo em processos administrativos de aplicação de sanções e de responsabilização;



**CORDEIROS**  
Adm. 2025 - 2026 **UM GOVERNO NOVO PARA NOVOS TEMPOS!**



- 8.10. Prova de regularidade para com a Fazenda Municipal do domicílio ou sede da empresa;
- 8.11. Prova de regularidade para com a Fazenda Federal, inclusive, as Contribuições Sociais previstas nas alíneas "a" a "d" do Parágrafo único do art. 11 da Lei nº 8.212/1991.
- 8.12. Prova de regularidade relativa ao Fundo de Garantia por Tempo de Serviço (FGTS);
- 8.13. Prova de inexistência de débitos inadimplidos perante a Justiça do Trabalho;
- 8.14. Prova de Inscrição no cadastro de contribuintes Municipal relativo à sede do fornecedor, relativa à atividade em cujo exercício contrata ou concorre.

**II - A documentação exigida para fins de habilitação econômica financeira é a seguinte:**

- 8.15. Certidão Negativa de falência expedida pelo distribuidor da sede do fornecedor;
- 8.16. Balanço patrimonial, demonstração de resultado de exercício e demais demonstrações contábeis dos 2 (dois) últimos exercícios sociais;
- 8.16. As empresas criadas no exercício financeiro do processo licitatório deverão atender a todas as exigências da habilitação e poderão substituir os demonstrativos contábeis pelo balanço de abertura.
- 8.17. Comprovação de boa situação financeira da empresa mediante a obtenção de índices de Liquidez Geral (LG), Solvência Geral (SG) e Liquidez Corrente (LC), superiores a 1 (um), obtidos pela aplicação das seguintes fórmulas:  
Liquidez Geral (LG) = (Ativo Circulante + Realizável a Longo Prazo) / (Passivo Circulante + Passivo não Circulante);  
Solvência Geral (SG) = (Ativo Total) / (Passivo Circulante + Passivo não Circulante);  
e  
Liquidez Corrente (LC) = (Ativo Circulante) / (Passivo Circulante).

8.17. Caso a empresa, apresente resultado inferior ou igual a 1 (um) em qualquer dos índices de Liquidez Geral (LG), Solvência Geral (SG) e Liquidez Corrente (LC), deverá comprovar capital ou patrimônio líquido mínimo de 10% do valor total estimado da contratação ou do item pertinente.

8.17. O atendimento dos índices econômicos previstos neste item deverá ser atestado mediante declaração assinada por profissional habilitado da área contábil, apresentada pelo fornecedor.

**III - A documentação exigida para fins de qualificação técnica é a seguinte:**

- 8.18. Declaração de que o licitante tomou conhecimento de todas as informações e das condições locais para o cumprimento das obrigações objeto da licitação;
- 8.18. A declaração acima poderá ser substituída por declaração formal assinada pelo responsável técnico do licitante acerca do conhecimento pleno das condições e peculiaridades da contratação.
- 8.19. Registro ou inscrição da empresa na entidade profissional competente. CREA (Conselho Regional de Engenharia e Agronomia) ou CAU (Conselho de Arquitetura e Urbanismo), em plena validade.
- 8.19. Sociedades empresárias estrangeiras atenderão à exigência por meio da apresentação, no momento da assinatura do contrato, da solicitação de registro perante a entidade profissional competente no Brasil.
- 8.20. Apresentação do(s) profissional(is) abaixo indicado(s), devidamente registrado(s) no conselho profissional competente, detentor de atestado de responsabilidade técnica por execução de obra ou serviço de características semelhantes, também abaixo indicado(s):
- 8.20. Para o Engenheiro Civil: serviços de execução de alvenaria de concreto armado
- 8.20.2.** Para o Arquiteto e Urbanista: serviços de execução de concreto armado;
- 8.21. O(s) profissional(is) indicado(s) na forma supra deverá(ão) participar da obra ou serviço objeto do contrato, e será admitida a sua substituição por profissionais de experiência equivalente ou superior, desde que aprovada pela Administração.
- 8.22. Comprovação de aptidão para execução de serviço de complexidade tecnológica e operacional equivalente ou superior com o objeto desta contratação, ou com o item



# CORDEIROS

Adm. 2025 - 2026 UM GOVERNO NOVO PARA NOVOS TEMPOS!



pertinente, por meio da apresentação de certidões ou atestados, por pessoas jurídicas de direito público ou privado, ou regularmente emitido (s) pelo conselho profissional competente, quando for o caso.

**8.23.1.** A fim de comprovar os requisitos acima, a Licitante, deverá encaminhar, juntamente com o(s) atestado(s), cópias de contratos, Ordens de Serviços (devidamente assinadas), Notas de Empenho, Notas Fiscais/Faturas ou outros documentos equivalentes.

**8.24.** Os atestados de capacidade técnica poderão ser apresentados em nome da matriz ou da filial da empresa licitante.

**8.24.1.** O licitante disponibilizará todas as informações necessárias à comprovação da legitimidade dos atestados, apresentando, quando solicitado pela Administração, cópia do contrato que deu suporte à contratação, endereço atual da contratante e local em que foi executado o objeto contratado, dentre outros documentos.

**8.25.** Caso admitida a participação de cooperativas, será exigida a seguinte documentação complementar:

**8.25.1.** A relação dos cooperados que atendem aos requisitos técnicos exigidos para a contratação e que executarão o contrato, com as respectivas atas de inscrição e a comprovação de que estão domiciliados na localidade da sede da cooperativa, respeitado o disposto nos arts. 4º, inciso XI, 21, inciso I e 42, §§2º a 6º da Lei n. 5.764, de 1971;

**8.25.2.** A declaração de regularidade de situação do contribuinte individual - DRSCI, para cada um dos cooperados indicados;

**8.25.3.** A comprovação do capital social proporcional ao número de cooperados necessários à prestação do serviço;

**8.25.4.** O registro previsto na Lei n. 5.764, de 1971, art. 107;

**8.25.5.** A comprovação de integração das respectivas quotas-partes por parte dos cooperados que executarão o contrato;

**8.25.6.** Os seguintes documentos para a comprovação da regularidade jurídica da cooperativa: a) ata de fundação; b) estatuto social com a ata da assembleia que o aprovou; c) regimento dos fundos instituídos pelos cooperados, com a ata da assembleia; d) editais de convocação das três últimas assembleias gerais extraordinárias; e) três registros de presença dos cooperados que executarão o contrato em assembleias gerais ou nas reuniões seccionais; e f) ata da sessão que os cooperados autorizaram a cooperativa a contratar o objeto da licitação; e

**8.25.7.** A última auditoria contábil-financeira da cooperativa, conforme dispõe o art. 112 da Lei n. 5.764, de 1971, ou uma declaração, sob as penas da lei, de que tal auditoria não foi exigida pelo órgão fiscalizador

## **9. ESTIMATIVAS DO VALOR DA CONTRATAÇÃO**

**9.23.** O custo estimado total da contratação é de R\$ 2.799.994,45 (dois milhões setecentos e noventa e nove mil novecentos e noventa e quatro reais e quarenta e cinco centavos), conforme custos unitários apostos na Planilha Orçamentária de Custos.

## **10. DO REAJUSTE**

**10.1.** Os preços inicialmente contratados são fixos e irremovíveis no prazo de 01 (um) ano, contado da data do orçamento estimado.

**10.2.** Após o interregno de um ano, a pedido do contratado, os preços iniciais serão reajustados, mediante a aplicação do Índice Nacional de Custo da Construção - INCC, exclusivamente para as obrigações iniciadas e concluídas após a ocorrência da anualidade.

**10.3.** Nos reajustes subsequentes ao primeiro, o interregno mínimo de um ano será contado a partir dos efeitos financeiros do último reajuste.

**10.4.** No caso de atraso ou não divulgação do(s) índice (s) de reajustamento, o contratante pagará ao contratado a importância calculada pela última variação conhecida, liquidando a diferença correspondente tão logo seja(m) divulgado(s) o(s) índice(s) definitivo(s).

**10.5.** Nas aferições finais, o(s) índice(s) utilizado(s) para reajuste será(ão), obrigatoriamente, o(s) definitivo(s).



**CORDEIROS**  
Adm. 2023 - 2026 **UM GOVERNO NOVO PARA NOVOS TEMPOS!**



**10.6.** Caso o(s) índice(s) estabelecido(s) para reajustamento venha(m) a ser extinto(s) ou de qualquer forma não possa(m) mais ser utilizado(s), será(ão) adotado(s), em substituição, o(s) que vier(em) a ser determinado(s) pela legislação então em vigor.

**10.7.** Na ausência de previsão legal quanto ao índice substituto, as partes elegerão novo índice oficial, para reajustamento do preço do valor remanescente, por meio de termo aditivo.

**10.8.** O reajuste será realizado por apostilamento.

## **11. OBRIGAÇÕES DO CONTRATANTE**

**11.23.** São obrigações do Contratante:

**11.24.** Exigir o cumprimento de todas as obrigações assumidas pelo Contratado, de acordo com o contrato e seus anexos;

**11.25.** Receber o objeto no prazo e condições estabelecidas no Termo de Referência;

**11.26.** Notificar o Contratado por escrito da ocorrência de eventuais imperfeições, falhas ou irregularidades constatadas no curso da execução dos serviços, fixando prazo para a sua correção, certificando-se de que as soluções por ele propostas sejam as mais adequadas.

**11.27.** Notificar o Contratado, por escrito, sobre vícios, defeitos ou incorreções verificadas no objeto fornecido, para que seja por ele substituído, reparado ou corrigido, no total ou em parte, às suas expensas;

**11.28.** Acompanhar e fiscalizar a execução do contrato e o cumprimento das obrigações pelo Contratado;

**11.29.** Comunicar a empresa para emissão de Nota Fiscal no que se refere à parcela incontroversa da execução do objeto, para efeito de liquidação e pagamento, quando houver controvérsia sobre a execução do objeto, quanto à dimensão, qualidade e quantidade, conforme o art. 143 da Lei nº 14.133, de 2021;

**11.30.** Efetuar o pagamento ao Contratado do valor correspondente à execução do objeto, no prazo, forma e condições estabelecidos no Contrato e no Termo de Referência;

**11.31.** Aplicar ao Contratado as sanções previstas na lei e no Contrato;

**11.32.** Explicitamente emitir decisão sobre todas as solicitações e reclamações relacionadas à execução do Contrato, ressalvados os requerimentos manifestamente impertinentes, meramente protelatórios ou de nenhum interesse para a boa execução do ajuste.

**11.33.** A Administração terá o prazo de 10 (dez) dias úteis, a contar da data do protocolo do requerimento para decidir, admitida a prorrogação motivada, por igual período.

**11.34.** Responder eventuais pedidos de reestabelecimento do equilíbrio econômico-financeiro feitos pelo contratado no prazo máximo de 15 (quinze) dias úteis.

**11.35.** Notificar os emitentes das garantias quanto ao início de processo administrativo para apuração de descumprimento de cláusulas contratuais.

**11.36.** Fornecer por escrito as informações necessárias para o desenvolvimento dos serviços objeto do contrato.

**11.37.** Exigir do Contratado que providencie a seguinte documentação como condição indispensável para o recebimento definitivo de objeto, quando for o caso:

**11.15.1.** "as built", elaborado pelo responsável por sua execução;

**11.15.2.** Comprovação das ligações definitivas de energia, água, telefone e gás;

**11.15.3.** Laudo de vistoria do corpo de bombeiros aprovando o serviço;

**11.15.4.** Carta "habite-se", emitida pela prefeitura; e

**11.15.5.** Certidão negativa de débitos previdenciários específica para o registro da obra junto ao Cartório de Registro de Imóveis;

**11.16.** Arquivar, entre outros documentos, de projetos, "as built", especificações técnicas, orçamentos, termos de recebimento, contratos e aditamentos, relatórios de inspeções técnicas após o recebimento do serviço e notificações expedidas.



**CORDEIROS**  
Adm. 2023 - 2026 **UM GOVERNO NOVO PARA NOVOS TEMPOS!**



**11.17** Assegurar que o ambiente de trabalho, inclusive seus equipamentos e instalações, apresentem condições adequadas ao cumprimento, pelo Contratado, das normas de segurança e saúde no trabalho, quando o serviço for executado em suas dependências, ou em local por ela designado.

**11.18.** Não responder por quaisquer compromissos assumidos pelo Contratado com terceiros, ainda que vinculados à execução do contrato, bem como por qualquer dano causado a terceiros em decorrência de ato do Contratado, de seus empregados, prepostos ou subordinados.

**11.19** Previamente à expedição da ordem de serviço, verificar pendências, liberar áreas e/ou adotar providências cabíveis para a regularidade do início da sua execução.

## **12 - OBRIGAÇÕES DO CONTRATADO**

**12.1.** São obrigações do Contratado:

**12.2.** O Contratado deve cumprir todas as obrigações constantes do Contrato e de seus anexos, assumindo como exclusivamente seus os riscos e as despesas decorrentes da boa e perfeita execução do objeto, observando, ainda, as obrigações a seguir dispostas:

**12.3.** Manter preposto aceito pela Administração no local do serviço para representá-lo na execução do contrato.

**12.4.** A indicação ou a manutenção do preposto da empresa poderá ser recusada pelo órgão ou entidade, desde que devidamente justificada, devendo a empresa designar outro para o exercício da atividade.

**12.5.** Atender às determinações regulares emitidas pelo fiscal do contrato ou autoridade superior (art. 137, II) e prestar todo esclarecimento ou informação por eles solicitados;

**12.6.** Alocar os empregados necessários ao perfeito cumprimento das cláusulas deste contrato, com habilitação e conhecimento adequados, fornecendo os materiais, equipamentos, ferramentas e utensílios demandados, cuja quantidade, qualidade e tecnologia deverão atender às recomendações de boa técnica e a legislação de regência;

**12.7.** Reparar, corrigir, remover, reconstruir ou substituir, às suas expensas, no total ou em parte, no prazo fixado pelo fiscal do contrato, os serviços nos quais se verificarem vícios, defeitos ou incorreções resultantes da execução ou dos materiais empregados;

**12.8.** Responsabilizar-se pelos vícios e danos decorrentes da execução do objeto, de acordo com o Código de Defesa do Consumidor (Lei nº 8.078, de 1990), bem como por todo e qualquer dano causado à Administração ou terceiros, não reduzindo essa responsabilidade a fiscalização ou o acompanhamento da execução contratual pelo Contratante, que ficará autorizado a descontar dos pagamentos devidos ou da garantia, caso exigida no edital, o valor correspondente aos danos sofridos;

**12.9.** Efetuar comunicação ao Contratante, assim que tiver ciência da impossibilidade de realização ou finalização do serviço no prazo estabelecido, para adoção de ações de contingência cabíveis.

**12.10.** Não contratar, durante a vigência do contrato, cônjuge, companheiro ou parente em linha reta, colateral ou por afinidade, até o terceiro grau, de dirigente do contratante ou do fiscal ou gestor do contrato, nos termos do artigo 48, parágrafo único, da Lei nº 14.133, de 2021;



**CORDEIROS**  
Atm. 2023 - 2026 **UM GOVERNO NOVO PARA NOVOS TEMPOS!**



**12.11.** Quando não for possível a verificação da regularidade no Sistema de Cadastro de Fornecedores - SICAF, o contratado deverá entregar ao setor responsável pela fiscalização do contrato, até o dia trinta do mês seguinte ao da prestação dos serviços, os seguintes documentos:

- a) prova de regularidade relativa à Seguridade Social;
- b) certidão conjunta relativa aos tributos federais e à Dívida Ativa da União;
- c) certidões que comprovem a regularidade perante a Fazenda Municipal ou Distrital do domicílio ou sede do contratado;
- d) Certidão de Regularidade do FGTS - CRF; e
- e) Certidão Negativa de Débitos Trabalhistas - CNDT;

**12.12.** Responsabilizar-se pelo cumprimento das obrigações previstas em Acordo, Convenção, Dissídio Coletivo de Trabalho ou equivalentes das categorias abrangidas pelo contrato, por todas as obrigações trabalhistas, sociais, previdenciárias, tributárias e as demais previstas em legislação específica, inclusive acidente do trabalho, cuja inadimplência não transfere a responsabilidade ao Contratante;

**12.13.** Comunicar ao Fiscal do contrato, no prazo de 24 (vinte e quatro) horas, qualquer ocorrência anormal ou acidente que se verifique no local dos serviços.

**12.14.** Prestar todo esclarecimento ou informação solicitada pelo Contratante ou por seus prepostos, garantindo-lhes o acesso, a qualquer tempo, ao local dos trabalhos, bem como aos documentos relativos à execução do empreendimento.

**12.15.** Paralisar, por determinação do Contratante, qualquer atividade que não esteja sendo executada de acordo com a boa técnica ou que ponha em risco a segurança de pessoas ou bens de terceiros.

**12.16.** Promover a guarda, manutenção e vigilância de materiais, ferramentas, e tudo o que for necessário à execução do objeto, durante a vigência do contrato.

**12.17.** Conduzir os trabalhos com estrita observância às normas da legislação pertinente, cumprindo as determinações dos Poderes Públicos, mantendo sempre limpo o local dos serviços e nas melhores condições de segurança, higiene e disciplina.

**12.18.** Submeter previamente, por escrito, ao Contratante, para análise e aprovação, quaisquer mudanças nos métodos executivos que fujam às especificações do memorial descritivo ou instrumento congênere.

**12.19.** Não permitir a utilização de qualquer trabalho do menor de dezesseis anos, exceto na condição de aprendiz para os maiores de quatorze anos, nem permitir a utilização do trabalho do menor de dezoito anos em trabalho noturno, perigoso ou insalubre;

**12.20.** Manter durante toda a vigência do contrato, em compatibilidade com as obrigações assumidas, todas as condições exigidas para habilitação na licitação;

**12.21.** Cumprir, durante todo o período de execução do contrato, a reserva de cargos prevista em lei para pessoa com deficiência, para reabilitado da Previdência Social ou para aprendiz, bem como as reservas de cargos previstas na legislação (art. 116);

**12.22.** Comprovar a reserva de cargos a que se refere a cláusula acima, no prazo fixado pelo fiscal do contrato, com a indicação dos empregados que preencheram as referidas vagas (art. 116, parágrafo único);

**12.23.** Guardar sigilo sobre todas as informações obtidas em decorrência do cumprimento do contrato;

**12.24.** Arcar com o ônus decorrente de eventual equívoco no dimensionamento dos quantitativos de sua proposta, inclusive quanto aos custos variáveis decorrentes de fatores futuros e incertos, devendo complementá-los, caso o previsto inicialmente em



**CORDEIROS**  
Adm. 2025 - 2028 **UM GOVERNO NOVO PARA NOVOS TEMPOS!**



sua proposta não seja satisfatório para o atendimento do objeto da contratação, exceto quando ocorrer algum dos eventos arrolados no art. 124, II, d, da Lei nº 14.133, de 2021;

**12.25.** Cumprir, além dos postulados legais vigentes de âmbito federal, estadual ou municipal, as normas de segurança do Contratante;

**12.26.** Manter os empregados nos horários predeterminados pelo Contratante.

**12.27.** Apresentar os empregados devidamente identificados por meio de crachá.

**12.28.** Apresentar ao Contratante, quando for o caso, a relação nominal dos empregados que adentrarão no órgão para a execução do serviço.

**12.29.** Observar os preceitos da legislação sobre a jornada de trabalho, conforme a categoria profissional.

**12.30.** Atender às solicitações do Contratante quanto à substituição dos empregados alocados, no prazo fixado pela fiscalização do contrato, nos casos em que ficar constatado descumprimento das obrigações relativas à execução do serviço, conforme descrito nas especificações do objeto.

**12.31.** Instruir seus empregados quanto à necessidade de acatar as Normas Internas do Contratante.

**12.32.** Instruir seus empregados a respeito das atividades a serem desempenhadas, alertando-os a não executarem atividades não abrangidas pelo contrato, devendo o Contratado relatar ao Contratante toda e qualquer ocorrência neste sentido, a fim de evitar desvio de função.

**12.33.** Instruir os seus empregados, quanto à prevenção de incêndios nas áreas do Contratante.

**12.34.** Adotar as providências e precauções necessárias, inclusive consulta nos respectivos órgãos, se necessário for, a fim de que não venham a ser danificadas as redes hidrossanitárias, elétricas e de comunicação.

**12.35.** Estar registrada ou inscrita no Conselho Profissional competente, conforme as áreas de atuação previstas no Termo de Referência, em plena validade.

**12.36.** Obter junto aos órgãos competentes, conforme o caso, as licenças necessárias e demais documentos e autorizações exigíveis, na forma da legislação aplicável.

**12.37.** Elaborar o Diário de Obras, incluindo diariamente, pelo Engenheiro preposto responsável, as informações sobre o andamento do empreendimento, tais como, número de funcionários, de equipamentos, condições de trabalho, condições meteorológicas, serviços executados, registro de ocorrências e outros fatos relacionados, bem como os comunicados à Fiscalização e situação das atividades em relação ao cronograma previsto.

**12.38.** Refazer, às suas expensas, os trabalhos executados em desacordo com o estabelecido nas especificações, bem como substituir aqueles realizados com materiais defeituosos ou com vício de construção, pelo prazo de 05 (cinco) anos, contado da data de emissão do Termo de Recebimento Definitivo.

**12.39.** Observar as diretrizes, critérios e procedimentos para a gestão dos resíduos da construção civil estabelecidos na Resolução nº 307, de 05/07/2002, com as alterações posteriores, do Conselho Nacional de Meio Ambiente - CONAMA, conforme artigo 4º, §§ 2º e 3º, da Instrução Normativa SLTI/MP nº 1, de 19/01/2010.

**12.40.** Nos termos dos artigos 3º e 10º da Resolução CONAMA nº 307, de 05/07/2002, o Contratado deverá providenciar a destinação ambientalmente adequada dos resíduos da



# CORDEIROS

Adm. 2023-2026 UM GOVERNO NOVO PARA NOVOS TEMPOS!



construção civil originários da contratação, obedecendo, no que couber, aos seguintes procedimentos:

**12.40.1.** resíduos Classe A (reutilizáveis ou recicláveis como agregados): deverão ser reutilizados ou reciclados na forma de agregados, ou encaminhados a aterros de resíduos classe A de preservação de material para usos futuros.

**12.40.2.** resíduos Classe B (recicláveis para outras destinações): deverão ser reutilizados, reciclados ou encaminhados a áreas de armazenamento temporário, sendo dispostos de modo a permitir a sua utilização ou reciclagem futura.

**12.40.3.** resíduos Classe C (para os quais não foram desenvolvidas tecnologias ou aplicações economicamente viáveis que permitam a sua reciclagem/recuperação): deverão ser armazenados, transportados e destinados em conformidade com as normas técnicas específicas.

**12.40.4.** resíduos Classe D (perigosos, contaminados ou prejudiciais à saúde): deverão ser armazenados, transportados, reutilizados e destinados em conformidade com as normas técnicas específicas.

**12.41.** Em nenhuma hipótese o Contratado poderá dispor os resíduos originários da contratação em aterros de resíduos sólidos urbanos, áreas de "bota fora", encostas, corpos d'água, lotes vagos e áreas protegidas por Lei, bem como em áreas não licenciadas.

**12.42.** Qualquer instalação, equipamento ou processo, situado em local fixo, que libere ou emita matéria para a atmosfera, por emissão pontual ou fugitiva, utilizado na execução contratual, deverá respeitar os limites máximos de emissão de poluentes admitidos na Resolução CONAMA n° 382, de 26/12/2006, e legislação correlata, de acordo com o poluente e o tipo de fonte.

**12.43.** Na execução contratual, conforme o caso, a emissão de ruídos não poderá ultrapassar os níveis considerados aceitáveis pela Norma NBR-10.151 - Avaliação do Ruído em Áreas Habitadas visando o conforto da comunidade, da Associação Brasileira de Normas Técnicas - ABNT, ou aqueles estabelecidos na NBR-10.152 - Níveis de Ruído para conforto acústico, da Associação Brasileira de Normas Técnicas - ABNT, nos termos da Resolução CONAMA n° 01, de 08/03/90, e legislação correlata. 9.44. Nos termos do artigo 4°, § 3°, da Instrução Normativa SLTI/MP n° 1, de 19/01/2010, deverão ser utilizados, na execução contratual, agregados reciclados, sempre que existir a oferta de tais materiais, capacidade de suprimento e custo inferior em relação aos agregados naturais, inserindo-se na planilha de formação de preços os custos correspondentes.

**12.44.** Responder por qualquer acidente de trabalho na execução dos serviços, por uso indevido de patentes registradas em nome de terceiros, por danos resultantes de defeitos ou incorreções dos serviços ou dos bens do Contratante, de seus funcionários ou de terceiros, ainda que ocorridos em via pública junto ao serviço de engenharia.

**12.45.** Realizar, conforme o caso, por meio de laboratórios previamente aprovados pela fiscalização e sob suas custas, os testes, ensaios, exames e provas que lhe caibam necessárias ao controle de qualidade dos materiais, serviços e equipamentos a serem aplicados nos trabalhos, conforme procedimento previsto nas especificações.

**12.46.** Providenciar, conforme o caso, as ligações definitivas das utilidades previstas no projeto (água, esgoto, gás, energia elétrica, telefone etc.), bem como atuar junto aos órgãos federais, estaduais e municipais e concessionárias de serviços públicos para a obtenção de licenças e regularização dos serviços e atividades concluídas (ex.: Habite-se, Licença Ambiental de Operação etc.).

**12.47.** Arcar com os custos relativos a falhas ou omissões em qualquer das peças, orçamentos, plantas, especificações ou memoriais que compõem a contratação, que sejam irrelevantes.



# CORDEIROS

Adm. 2025 - 2028

UM GOVERNO NOVO PARA NOVOS TEMPOS!



**12.48.** Se responsabilizar pela vigilância da obra, arcando com danos e prejuízos oriundos de roubos e furtos.

**12.49.** Se responsabilizar pelos prejuízos advindos de chuvas ocorridas dentro das médias históricas dos últimos doze meses, sendo justificáveis atrasos na execução da obra somente se registradas chuvas acima da média histórica.

**12.50.** Arcar com os prejuízos decorrentes de incêndios, alagamentos da obra, ou outros decorrentes de fenômenos climáticos.

### **13. DA GESTÃO E FISCALIZAÇÃO DO CONTRATO**

**A gestão e fiscalização ficará a cargo da Secretária de Assistência Social:**

Mariany Botelho de Carvalho - Cargo: Secretária de Assistência Social

### **14. ADEQUAÇÃO ORÇAMENTÁRIA**

As despesas decorrentes da presente contratação correrão à conta de recursos específicos consignados no Orçamento Municipal.

**11.38.** A dotação relativa aos exercícios financeiros subsequentes será indicada após aprovação da Lei Orçamentária respectiva e liberação dos créditos correspondentes, mediante apostilamento.



**CORDEIROS**

Adm. 2025 - 2028

UM GOVERNO NOVO PARA NOVOS TEMPOS!



## ANEXO II

### ESPECIFICAÇÕES TÉCNICAS

(Memorial de calculo, BDI - Planilha de Calculo, Planilha Orçamentária, cronograma físico- financeiro e planta);



**PO - PLANILHA ORÇAMENTÁRIA**  
Orçamento Base para Licitação - OGU

Grau de Sigilo  
**#PUBLICO**

<b>Nº OPERAÇÃO</b> 038933/2025	<b>Nº TransfereGOV</b> 038933/2025	<b>PROPONENTE / TOMADOR</b> PREFEITURA MUNICIPAL DE CORDEIROS	<b>APELIDO DO EMPREENDIMENTO</b> Casa térrea acessível, 2 quartos, Autil=47,46m², conforme Portaria MCID 1416/2023			
<b>LOCALIDADE SINAPI</b> SALVADOR	<b>DATA BASE</b> 06-25 (N DES.)	<b>DESCRIÇÃO DO LOTE</b> CONSTRUÇÃO DE 20 UNIDADES HABITACIONAIS	<b>MUNICÍPIO / UF</b> CORDEIROS - BAHIA	<b>BDI 1</b> 20,34%	<b>BDI 2</b> 0,00%	<b>BDI 3</b> 0,00%

Item	Fonte	Código	Descrição	Unidade	Quantidade	Custo Unitário (sem BDI) (R\$)	BDI (%)	Preço Unitário (com BDI) (R\$)	Preço Total (R\$)	
<b>CONSTRUÇÃO DE 20 UNIDADES HABITACIONAIS</b>									<b>2.799.994,45</b>	
<b>1.</b>			<b>CONSTRUÇÃO DE HABITAÇÃO DE INTERESSE SOCIAL - HIS - PADRÃO POPULAR</b>					-	<b>2.799.994,45</b>	
1.1.			<b>ADMINISTRAÇÃO LOCAL</b>					-	<b>79.635,40</b>	
1.1.0.1.	Composição	0001010	ADMINISTRAÇÃO LOCAL	UN	1,00	66.175,28	BDI 1	79.635,33	79.635,40	RA
<b>1.2.</b>			<b>SERVIÇOS PRELIMINARES</b>					-	<b>54.297,72</b>	
1.2.0.1.	SINAPI	103689	FORNECIMENTO E INSTALAÇÃO DE PLACA DE OBRA COM CHAPA GALVANIZADA E ESTRUTURA DE MADEIRA. AF_03/2022_PS	M2	6,00	446,55	BDI 1	537,38	3.224,28	RA
1.2.0.2.	SINAPI	99059	LOCAÇÃO CONVENCIONAL DE OBRA, UTILIZANDO GABARITO DE TÁBUAS CORRIDAS PONTALETADAS A CADA 2,00M - 2 UTILIZAÇÕES. AF_03/2024	M	558,00	71,32	BDI 1	85,83	47.893,20	RA
1.2.0.3.	Cotação	ORSE 05088	Barracão para Obras de Médio Porte Reaproveitamento 2 vezes	M2	10,50	251,69	BDI 1	302,88	3.180,24	RA
<b>1.3.</b>			<b>FUNDAÇÕES - SAPATAS</b>					-	<b>112.209,60</b>	
1.3.0.1.	SINAPI	96521	ESCAVAÇÃO MECANIZADA PARA BLOCO DE COROAMENTO OU SAPATA COM RETROESCAVADEIRA (INCLUINDO ESCAVAÇÃO PARA COLOCAÇÃO DE FÔRMAS). AF_01/2024	M3	174,80	46,71	BDI 1	56,21	9.825,60	RA
1.3.0.2.	SINAPI	101616	PREPARO DE FUNDO DE VALA COM LARGURA MENOR QUE 1,5 M (ACERTO DO SOLO NATURAL). AF_08/2020	M2	93,60	7,45	BDI 1	8,97	839,60	RA
1.3.0.3.	SINAPI	96619	LASTRO DE CONCRETO MAGRO, APLICADO EM BLOCOS DE COROAMENTO OU SAPATAS, ESPESSURA DE 5 CM. AF_01/2024	M2	93,60	45,88	BDI 1	55,21	5.167,60	RA
1.3.0.4.	SINAPI	104927	FABRICAÇÃO, MONTAGEM E DESMONTAGEM DE FÔRMA PARA SAPATA CORRIDA, EM MADEIRA SERRADA, E=25 MM, 4 UTILIZAÇÕES. AF_01/2024	M2	291,20	84,26	BDI 1	101,40	29.527,60	RA
1.3.0.5.	SINAPI	104919	ARMAÇÃO DE SAPATA ISOLADA, VIGA BALDRAME E SAPATA CORRIDA UTILIZANDO AÇO CA-50 DE 10 MM - MONTAGEM. AF_01/2024	KG	1.014,00	11,93	BDI 1	14,36	14.561,00	RA
1.3.0.6.	SINAPI	104917	ARMAÇÃO DE SAPATA ISOLADA, VIGA BALDRAME E SAPATA CORRIDA UTILIZANDO AÇO CA-50 DE 6,3 MM - MONTAGEM. AF_01/2024	KG	534,00	15,09	BDI 1	18,16	9.697,40	RA
1.3.0.7.	SINAPI	104916	ARMAÇÃO DE SAPATA ISOLADA, VIGA BALDRAME E SAPATA CORRIDA UTILIZANDO AÇO CA-60 DE 5 MM - MONTAGEM. AF_01/2024	KG	256,00	16,87	BDI 1	20,30	5.196,80	RA
1.3.0.8.	Composição	96556_ADP-01	CONCRETAGEM DE SAPATA, FCK 20 MPA, COM USO DE JERICA - LANÇAMENTO, ADENSAMENTO E ACABAMENTO.	M3	28,20	948,47	BDI 1	1.141,39	32.187,20	RA
1.3.0.9.	SINAPI	93382	REATERRO MANUAL DE VALAS, COM COMPACTADOR DE SOLOS DE PERCUSSÃO. AF_08/2023	M3	141,80	30,51	BDI 1	36,72	5.206,80	RA
<b>1.4.</b>			<b>FUNDAÇÕES - BALDRAMES</b>					-	<b>159.631,40</b>	
1.4.0.1.	SINAPI	96527	ESCAVAÇÃO MANUAL PARA VIGA BALDRAME OU SAPATA CORRIDA (INCLUINDO ESCAVAÇÃO PARA COLOCAÇÃO DE FÔRMAS). AF_01/2024	M3	109,20	119,31	BDI 1	143,58	15.679,00	RA
1.4.0.2.	SINAPI	96619	LASTRO DE CONCRETO MAGRO, APLICADO EM BLOCOS DE COROAMENTO OU SAPATAS, ESPESSURA DE 5 CM. AF_01/2024	M2	136,60	45,88	BDI 1	55,21	7.541,60	RA

RECURSO



**PO - PLANILHA ORÇAMENTÁRIA**  
Orçamento Base para Licitação - OGU

Grau de Sigilo  
**#PUBLICO**

<b>Nº OPERAÇÃO</b> 038933/2025	<b>Nº TransfereGOV</b> 038933/2025	<b>PROponente / TOMADOR</b> PREFEITURA MUNICIPAL DE CORDEIROS	<b>APELIDO DO EMPREENDIMENTO</b> Casa térrea acessível, 2 quartos, Autil=47,46m², conforme Portaria MCID 1416/2023			
<b>LOCALIDADE SINAPI</b> SALVADOR	<b>DATA BASE</b> 06-25 (N DES.)	<b>DESCRIÇÃO DO LOTE</b> CONSTRUÇÃO DE 20 UNIDADES HABITACIONAIS	<b>MUNICÍPIO / UF</b> CORDEIROS - BAHIA	<b>BDI 1</b> 20,34%	<b>BDI 2</b> 0,00%	<b>BDI 3</b> 0,00%

Item	Fonte	Código	Descrição	Unidade	Quantidade	Custo Unitário (sem BDI) (R\$)	BDI (%)	Preço Unitário (com BDI) (R\$)	Preço Total (R\$)	
<b>CONSTRUÇÃO DE 20 UNIDADES HABITACIONAIS</b>									<b>2.799.994,45</b>	
1.4.0.3.	SINAPI	96536	FABRICAÇÃO, MONTAGEM E DESMONTAGEM DE FÔRMA PARA VIGA BALDRAME, EM MADEIRA SERRADA, E=25 MM, 4 UTILIZAÇÕES. AF_01/2024	M2	571,60	78,01	BDI 1	93,88	53.661,80	RA
1.4.0.4.	SINAPI	104918	ARMAÇÃO DE SAPATA ISOLADA, VIGA BALDRAME E SAPATA CORRIDA UTILIZANDO AÇO CA-50 DE 8 MM - MONTAGEM. AF_01/2024	KG	1.608,00	13,58	BDI 1	16,34	26.274,80	RA
1.4.0.5.	SINAPI	104917	ARMAÇÃO DE SAPATA ISOLADA, VIGA BALDRAME E SAPATA CORRIDA UTILIZANDO AÇO CA-50 DE 6,3 MM - MONTAGEM. AF_01/2024	KG	154,00	15,09	BDI 1	18,16	2.796,60	RA
1.4.0.6.	SINAPI	104916	ARMAÇÃO DE SAPATA ISOLADA, VIGA BALDRAME E SAPATA CORRIDA UTILIZANDO AÇO CA-60 DE 5 MM - MONTAGEM. AF_01/2024	KG	780,00	16,87	BDI 1	20,30	15.834,00	RA
1.4.0.7.	Composição	96555_ADP-01	CONCRETAGEM DE BLOCO DE COROAMENTO OU VIGA BALDRAME, FCK 20 MPA, COM USO DE JERICA - LANÇAMENTO, ADENSAMENTO E ACABAMENTO.	M3	38,20	771,95	BDI 1	928,96	35.486,20	RA
1.4.0.8.	SINAPI	93382	REATERRO MANUAL DE VALAS, COM COMPACTADOR DE SOLOS DE PERCUSSÃO. AF_08/2023	M3	64,20	30,51	BDI 1	36,72	2.357,40	RA
<b>1.5.</b>			<b>IMPERMEABILIZAÇÃO</b>					-	<b>40.617,80</b>	
1.5.0.1.	SINAPI	98557	IMPERMEABILIZAÇÃO DE SUPERFÍCIE COM EMULSÃO ASFÁLTICA, 2 DEMÃOS. AF_09/2023	M2	679,00	49,71	BDI 1	59,82	40.617,80	RA
<b>1.6.</b>			<b>SUPRAESTRUTURA - PILARES, VIGAS E LAJES</b>					-	<b>235.393,00</b>	
1.6.0.1.	SINAPI	92427	MONTAGEM E DESMONTAGEM DE FÔRMA DE PILARES RETANGULARES E ESTRUTURAS SIMILARES, PÉ-DIREITO SIMPLES, EM CHAPA DE MADEIRA COMPENSADA RESINADA, 8 UTILIZAÇÕES. AF_09/2020	M2	287,80	67,35	BDI 1	81,05	23.326,20	RA
1.6.0.2.	Composição	92463_ADP-01	MONTAGEM E DESMONTAGEM DE FÔRMA DE VIGA, SEM ESCORAMENTO, PÉ-DIREITO SIMPLES, EM CHAPA DE MADEIRA RESINADA, 8 UTILIZAÇÕES.	M2	410,80	70,01	BDI 1	84,25	34.610,00	RA
1.6.0.3.	SINAPI	92463	MONTAGEM E DESMONTAGEM DE FÔRMA DE VIGA, ESCORAMENTO COM GARFO DE MADEIRA, PÉ-DIREITO SIMPLES, EM CHAPA DE MADEIRA RESINADA, 8 UTILIZAÇÕES. AF_09/2020	M2	82,60	129,84	BDI 1	156,25	12.906,20	RA
1.6.0.4.	SINAPI	92759	ARMAÇÃO DE PILAR OU VIGA DE ESTRUTURA CONVENCIONAL DE CONCRETO ARMADO UTILIZANDO AÇO CA-60 DE 5,0 MM - MONTAGEM. AF_06/2022	KG	1.408,00	13,81	BDI 1	16,62	23.401,00	RA
1.6.0.5.	SINAPI	92760	ARMAÇÃO DE PILAR OU VIGA DE ESTRUTURA CONVENCIONAL DE CONCRETO ARMADO UTILIZANDO AÇO CA-50 DE 6,3 MM - MONTAGEM. AF_06/2022	KG	300,00	12,49	BDI 1	15,03	4.509,00	RA
1.6.0.6.	SINAPI	92761	ARMAÇÃO DE PILAR OU VIGA DE ESTRUTURA CONVENCIONAL DE CONCRETO ARMADO UTILIZANDO AÇO CA-50 DE 8,0 MM - MONTAGEM. AF_06/2022	KG	1.306,00	11,36	BDI 1	13,67	17.853,00	RA

RECURSO  
↓



**PO - PLANILHA ORÇAMENTÁRIA**  
Orçamento Base para Licitação - OGU

Grau de Sigilo  
**#PUBLICO**

<b>Nº OPERAÇÃO</b> 038933/2025	<b>Nº TransfereGOV</b> 038933/2025	<b>PROPONENTE / TOMADOR</b> PREFEITURA MUNICIPAL DE CORDEIROS	<b>APELIDO DO EMPREENDIMENTO</b> Casa térrea acessível, 2 quartos, Autil=47,46m², conforme Portaria MCID 1416/2023			
<b>LOCALIDADE SINAPI</b> SALVADOR	<b>DATA BASE</b> 06-25 (N DES.)	<b>DESCRIÇÃO DO LOTE</b> CONSTRUÇÃO DE 20 UNIDADES HABITACIONAIS	<b>MUNICÍPIO / UF</b> CORDEIROS - BAHIA	<b>BDI 1</b> 20,34%	<b>BDI 2</b> 0,00%	<b>BDI 3</b> 0,00%

Item	Fonte	Código	Descrição	Unidade	Quantidade	Custo Unitário (sem BDI) (R\$)	BDI (%)	Preço Unitário (com BDI) (R\$)	Preço Total (R\$)	
<b>CONSTRUÇÃO DE 20 UNIDADES HABITACIONAIS</b>									<b>2.799.994,45</b>	
1.6.0.7.	SINAPI	92762	ARMAÇÃO DE PILAR OU VIGA DE ESTRUTURA CONVENCIONAL DE CONCRETO ARMADO UTILIZANDO AÇO CA-50 DE 10,0 MM - MONTAGEM. AF_06/2022	KG	1.712,00	9,96	BDI 1	11,99	20.526,80	RA
1.6.0.8.	SINAPI	101963	LAJE PRÉ-MOLDADA UNIDIRECIONAL, BIAPOIADA, PARA PISO, ENCHIMENTO EM CERÂMICA, VIGOTA CONVENCIONAL, ALTURA TOTAL DA LAJE (ENCHIMENTO+CAPA) = (8+4). AF_11/2020	M2	115,40	187,64	BDI 1	225,81	26.058,40	RA
1.6.0.9.	Composição	103669_ADP-01	CONCRETAGEM DE PILARES, FCK = 20 MPA, COM USO DE BALDES - LANÇAMENTO, ADENSAMENTO E ACABAMENTO.	M3	25,60	968,94	BDI 1	1.166,02	29.850,20	RA
1.6.0.10.	Composição	103682_ADP-01	CONCRETAGEM DE VIGAS E LAJES, FCK=20 MPA, PARA QUALQUER TIPO DE LAJE COM BALDES EM EDIFICAÇÃO TÉRREA - LANÇAMENTO, ADENSAMENTO E ACABAMENTO.	M3	35,60	988,59	BDI 1	1.189,67	42.352,20	RA
<b>1.7.</b>			<b>PAREDES E PAINÉIS - ALVENARIA/FECHAMENTOS</b>					-	<b>168.111,20</b>	
1.7.0.1.	SINAPI	103322	ALVENARIA DE VEDAÇÃO DE BLOCOS CERÂMICOS FURADOS NA VERTICAL DE 9X19X39 CM (ESPESSURA 9 CM) E ARGAMASSA DE ASSENTAMENTO COM PREPARO EM BETONEIRA. AF_12/2021	M2	1.730,00	65,40	BDI 1	78,70	136.151,00	RA
1.7.0.2.	SINAPI	105024	VERGA MOLDADA IN LOCO EM CONCRETO, ESPESSURA DE *10* CM. AF_03/2024	M	324,00	57,14	BDI 1	68,76	22.278,20	RA
1.7.0.3.	SINAPI	105030	CONTRAVERGA MOLDADA IN LOCO EM CONCRETO, ESPESSURA DE *10* CM. AF_03/2024	M	184,00	43,73	BDI 1	52,62	9.682,00	RA
<b>1.8.</b>			<b>PAREDES E PAINÉIS - ESQUADRIAS METÁLICAS</b>					-	<b>86.398,34</b>	
1.8.0.1.	SINAPI	91338	PORTA DE ALUMÍNIO DE ABRIR COM LAMBRI, COM GUARNIÇÃO, FIXAÇÃO COM PARAFUSOS - FORNECIMENTO E INSTALAÇÃO. AF_12/2019	M2	68,04	582,80	BDI 1	701,34	47.719,14	RA
1.8.0.2.	SINAPI	94570	JANELA DE ALUMÍNIO DE CORRER COM 2 FOLHAS PARA VIDROS (VIDROS INCLUSOS), BATENTE/ REQUADRO 6 A 14 CM, ACABAMENTO COM ACETATO OU BRILHANTE, FIXAÇÃO COM PARAFUSO, SEM GUARNIÇÃO/ ALIZAR, DIMENSÕES 100X120 CM, VEDAÇÃO COM SILICONE, EXCLUSIVE CONTRAMARCO - FORNECIMENTO E INSTALAÇÃO. AF_11/2024	M2	52,00	214,27	BDI 1	257,85	13.408,20	RA
1.8.0.3.	SINAPI	94572	JANELA DE ALUMÍNIO DE CORRER COM 3 FOLHAS (2 VENEZIANAS E 1 FOLHA PARA VIDRO,VIDRO INCLUSO), BATENTE/ REQUADRO 6 A 14 CM, SEM ACABAMENTO, FIXAÇÃO COM PARAFUSO, SEM GUARNIÇÃO/ ALIZAR, DIMENSÕES 100X120 CM, VEDAÇÃO COM SILICONE, EXCLUSIVE CONTRAMARCO - FORNECIMENTO E INSTALAÇÃO. AF_11/2024	M2	56,00	303,94	BDI 1	365,76	20.482,60	RA
1.8.0.4.	SINAPI	94569	JANELA DE ALUMÍNIO TIPO MAXIM-AR, BATENTE/ REQUADRO 3 A 14 CM, VIDRO INCLUSO, FIXAÇÃO COM PARAFUSO, SEM GUARNIÇÃO/ ALIZAR, DIMENSÕES 60X80 (A X L) CM, SEM ACABAMENTO, VEDAÇÃO COM SILICONE, EXCLUSIVE CONTRAMARCO - FORNECIMENTO E INSTALAÇÃO. AF_11/2024	M2	9,60	414,48	BDI 1	498,79	4.788,40	RA

RECURSO ↓



**PO - PLANILHA ORÇAMENTÁRIA**  
Orçamento Base para Licitação - OGU

Grau de Sigilo  
**#PUBLICO**

<b>Nº OPERAÇÃO</b> 038933/2025	<b>Nº TransfereGOV</b> 038933/2025	<b>PROPONENTE / TOMADOR</b> PREFEITURA MUNICIPAL DE CORDEIROS	<b>APELIDO DO EMPREENDIMENTO</b> Casa térrea acessível, 2 quartos, Autil=47,46m², conforme Portaria MCID 1416/2023			
<b>LOCALIDADE SINAPI</b> SALVADOR	<b>DATA BASE</b> 06-25 (N DES.)	<b>DESCRIÇÃO DO LOTE</b> CONSTRUÇÃO DE 20 UNIDADES HABITACIONAIS	<b>MUNICÍPIO / UF</b> CORDEIROS - BAHIA	<b>BDI 1</b> 20,34%	<b>BDI 2</b> 0,00%	<b>BDI 3</b> 0,00%

Item	Fonte	Código	Descrição	Unidade	Quantidade	Custo Unitário (sem BDI) (R\$)	BDI (%)	Preço Unitário (com BDI) (R\$)	Preço Total (R\$)	
<b>CONSTRUÇÃO DE 20 UNIDADES HABITACIONAIS</b>									<b>2.799.994,45</b>	
<b>1.9.</b>			<b>PAREDES E PAINÉIS - ESQUADRIAS DE MADEIRAS</b>					-	<b>71.054,48</b>	
1.9.0.1.	SINAPI	91314	KIT DE PORTA DE MADEIRA PARA PINTURA, SEMI-OCA (LEVE OU MÉDIA), PADRÃO POPULAR, 80X210CM, ESPESSURA DE 3,5CM, ITENS INCLUSOS: DOBRADIÇAS, MONTAGEM E INSTALAÇÃO DO BATENTE, FECHADURA COM EXECUÇÃO DO FURO - FORNECIMENTO E INSTALAÇÃO. AF_12/2019	UN	56,00	978,60	BDI 1	1.177,65	65.948,40	RA
1.9.0.2.	SINAPI	91315	KIT DE PORTA DE MADEIRA PARA PINTURA, SEMI-OCA (LEVE OU MÉDIA), PADRÃO POPULAR, 90X210CM, ESPESSURA DE 3,5CM, ITENS INCLUSOS: DOBRADIÇAS, MONTAGEM E INSTALAÇÃO DO BATENTE, FECHADURA COM EXECUÇÃO DO FURO - FORNECIMENTO E INSTALAÇÃO. AF_12/2019	UN	4,00	1.060,76	BDI 1	1.276,52	5.106,08	RA
<b>1.10.</b>			<b>TELHADOS - COBERTURA E PROTEÇÕES</b>					-	<b>435.622,80</b>	
1.10.0.1.	SINAPI	92539	TRAMA DE MADEIRA COMPOSTA POR RIPAS, CAIBROS E TERÇAS PARA TELHADOS DE ATÉ 2 ÁGUAS PARA TELHA DE ENCAIXE DE CERÂMICA OU DE CONCRETO, INCLUSO TRANSPORTE VERTICAL. AF_07/2019	M2	1.469,80	85,08	BDI 1	102,39	150.492,80	RA
1.10.0.2.	SINAPI	94447	TELHAMENTO COM TELHA CERÂMICA CAPA-CANAL, TIPO PAULISTA, COM ATÉ 2 ÁGUAS, INCLUSO TRANSPORTE VERTICAL. AF_07/2019	M2	1.469,80	48,80	BDI 1	58,73	86.321,40	RA
1.10.0.3.	SINAPI	102233	PINTURA IMUNIZANTE PARA MADEIRA, 1 DEMÃO. AF_01/2021	M2	2.076,00	13,23	BDI 1	15,92	33.050,00	RA
1.10.0.4.	SINAPI	94221	CUMEEIRA PARA TELHA CERÂMICA EMBOÇADA COM ARGAMASSA TRAÇO 1:2:9 (CIMENTO, CAL E AREIA) PARA TELHADOS COM ATÉ 2 ÁGUAS, INCLUSO TRANSPORTE VERTICAL. AF_07/2019	M	213,00	28,68	BDI 1	34,51	7.350,60	RA
1.10.0.5.	SINAPI	92548	FABRICAÇÃO E INSTALAÇÃO DE TESOURA INTEIRA EM MADEIRA NÃO APARELHADA, VÃO DE 6 M, PARA TELHA CERÂMICA OU DE CONCRETO, INCLUSO IÇAMENTO. AF_07/2019	UN	80,00	1.645,42	BDI 1	1.980,10	158.408,00	RA
<b>1.11.</b>			<b>REVESTIMENTOS - REVESTIMENTOS INTERNOS</b>					-	<b>127.719,80</b>	
1.11.0.1.	SINAPI	87879	CHAPISCO APLICADO EM ALVENARIAS E ESTRUTURAS DE CONCRETO INTERNAS, COM COLHER DE PEDREIRO. ARGAMASSA TRAÇO 1:3 COM PREPARO EM BETONEIRA 400L. AF_10/2022	M2	2.722,00	5,28	BDI 1	6,35	17.284,80	RA
1.11.0.2.	SINAPI	87882	CHAPISCO APLICADO NO TETO OU EM ALVENARIA E ESTRUTURA, COM ROLO PARA TEXTURA ACRÍLICA. ARGAMASSA TRAÇO 1:4 E EMULSÃO POLIMÉRICA (ADESIVO) COM PREPARO EM BETONEIRA 400L. AF_10/2022	M2	88,80	7,34	BDI 1	8,83	784,20	RA
1.11.0.3.	SINAPI	87545	EMBOÇO, EM ARGAMASSA TRAÇO 1:2:8, PREPARO MECÂNICO, APLICADO MANUALMENTE EM PAREDES INTERNAS, PARA AMBIENTES COM ÁREA MENOR QUE 5M², E = 10MM, COM TALISCAS. AF_03/2024	M2	469,80	36,08	BDI 1	43,42	20.398,80	RA

RECURSO



**PO - PLANILHA ORÇAMENTÁRIA**  
Orçamento Base para Licitação - OGU

Grau de Sigilo  
**#PUBLICO**

<b>Nº OPERAÇÃO</b> 038933/2025	<b>Nº TransfereGOV</b> 038933/2025	<b>PROPONENTE / TOMADOR</b> PREFEITURA MUNICIPAL DE CORDEIROS	<b>APELIDO DO EMPREENDIMENTO</b> Casa térrea acessível, 2 quartos, Autil=47,46m², conforme Portaria MCID 1416/2023			
<b>LOCALIDADE SINAPI</b> SALVADOR	<b>DATA BASE</b> 06-25 (N DES.)	<b>DESCRIÇÃO DO LOTE</b> CONSTRUÇÃO DE 20 UNIDADES HABITACIONAIS	<b>MUNICÍPIO / UF</b> CORDEIROS - BAHIA	<b>BDI 1</b> 20,34%	<b>BDI 2</b> 0,00%	<b>BDI 3</b> 0,00%

Item	Fonte	Código	Descrição	Unidade	Quantidade	Custo Unitário (sem BDI) (R\$)	BDI (%)	Preço Unitário (com BDI) (R\$)	Preço Total (R\$)	
<b>CONSTRUÇÃO DE 20 UNIDADES HABITACIONAIS</b>									<b>2.799.994,45</b>	
1.11.0.4.	SINAPI	87547	MASSA ÚNICA, EM ARGAMASSA TRAÇO 1:2:8, PREPARO MECÂNICO, APLICADA MANUALMENTE EM PAREDES INTERNAS DE AMBIENTES COM ÁREA ENTRE 5M² E 10M², E = 10MM, COM TALISCAS. AF_03/2024	M2	1.601,00	32,46	BDI 1	39,06	62.535,00	RA
1.11.0.5.	SINAPI	104958	MASSA ÚNICA, EM ARGAMASSA TRAÇO 1:2:8 PREPARO MECÂNICO, APLICADA MANUALMENTE EM PAREDES INTERNAS DE AMBIENTES COM ÁREA MAIOR QUE 10M², E = 10MM, COM TALISCAS. AF_03/2024	M2	651,20	28,71	BDI 1	34,55	22.499,00	RA
1.11.0.6.	SINAPI	90408	MASSA ÚNICA, EM ARGAMASSA TRAÇO 1:2:8, PREPARO MECÂNICO, APLICADA MANUALMENTE EM TETO, E = 10MM, COM TALISCAS. AF_03/2024	M2	88,80	39,47	BDI 1	47,50	4.218,00	RA
<b>1.12.</b>			<b>REVESTIMENTOS - REVESTIMENTOS CERÂMICOS</b>					-	<b>34.559,20</b>	
1.12.0.1.	SINAPI	87267	REVESTIMENTO CERÂMICO PARA PAREDES INTERNAS COM PLACAS TIPO ESMALTADA DE DIMENSÕES 20X20 CM APLICADAS A MEIA ALTURA DAS PAREDES. AF_02/2023_PE	M2	393,00	62,11	BDI 1	74,74	29.372,80	RA
1.12.0.2.	SINAPI	87265	REVESTIMENTO CERÂMICO PARA PAREDES INTERNAS COM PLACAS TIPO ESMALTADA DE DIMENSÕES 20X20 CM APLICADAS NA ALTURA INTEIRA DAS PAREDES. AF_02/2023_PE	M2	76,80	56,12	BDI 1	67,53	5.186,40	RA
<b>1.13.</b>			<b>REVESTIMENTOS - REVESTIMENTOS EXTERNOS</b>					-	<b>96.698,60</b>	
1.13.0.1.	SINAPI	87905	CHAPISCO APLICADO EM ALVENARIA (COM PRESENÇA DE VÃOS) E ESTRUTURAS DE CONCRETO DE FACHADA, COM COLHER DE PEDREIRO. ARGAMASSA TRAÇO 1:3 COM PREPARO EM BETONEIRA 400L. AF_10/2022	M2	607,00	9,55	BDI 1	11,49	6.974,40	RA
1.13.0.2.	SINAPI	87894	CHAPISCO APLICADO EM ALVENARIA (SEM PRESENÇA DE VÃOS) E ESTRUTURAS DE CONCRETO DE FACHADA, COM COLHER DE PEDREIRO. ARGAMASSA TRAÇO 1:3 COM PREPARO EM BETONEIRA 400L. AF_10/2022	M2	609,00	8,18	BDI 1	9,84	5.992,60	RA
1.13.0.3.	SINAPI	87792	EMBOÇO OU MASSA ÚNICA EM ARGAMASSA TRAÇO 1:2:8, PREPARO MECÂNICO COM BETONEIRA 400 L, APLICADA MANUALMENTE EM PANOS CEGOS DE FACHADA (SEM PRESENÇA DE VÃOS), ESPESSURA DE 25 MM. AF_08/2022	M2	609,00	48,73	BDI 1	58,64	35.711,80	RA
1.13.0.4.	SINAPI	87775	EMBOÇO OU MASSA ÚNICA EM ARGAMASSA TRAÇO 1:2:8, PREPARO MECÂNICO COM BETONEIRA 400 L, APLICADA MANUALMENTE EM PANOS DE FACHADA COM PRESENÇA DE VÃOS, ESPESSURA DE 25 MM. AF_08/2022	M2	607,00	65,74	BDI 1	79,11	48.019,80	RA
<b>1.14.</b>			<b>FORROS</b>					-	<b>64.045,60</b>	
1.14.0.1.	SINAPI	96111	FORRO EM RÉGUAS DE PVC, FRISADO, PARA AMBIENTES RESIDENCIAIS, INCLUSIVE ESTRUTURA UNIDIRECIONAL DE FIXAÇÃO. AF_08/2023_PS	M2	718,00	74,12	BDI 1	89,20	64.045,60	RA
<b>1.15.</b>			<b>PINTURA</b>					-	<b>93.420,80</b>	
<b>1.15.1.</b>			<b>PINTURAS INTERNAS</b>					-	<b>46.440,60</b>	

RECURSO



**PO - PLANILHA ORÇAMENTÁRIA**  
Orçamento Base para Licitação - OGU

Grau de Sigilo  
**#PUBLICO**

<b>Nº OPERAÇÃO</b> 038933/2025	<b>Nº TransfereGOV</b> 038933/2025	<b>PROPONENTE / TOMADOR</b> PREFEITURA MUNICIPAL DE CORDEIROS	<b>APELIDO DO EMPREENDIMENTO</b> Casa térrea acessível, 2 quartos, Autil=47,46m², conforme Portaria MCID 1416/2023			
<b>LOCALIDADE SINAPI</b> SALVADOR	<b>DATA BASE</b> 06-25 (N DES.)	<b>DESCRIÇÃO DO LOTE</b> CONSTRUÇÃO DE 20 UNIDADES HABITACIONAIS	<b>MUNICÍPIO / UF</b> CORDEIROS - BAHIA	<b>BDI 1</b> 20,34%	<b>BDI 2</b> 0,00%	<b>BDI 3</b> 0,00%

Item	Fonte	Código	Descrição	Unidade	Quantidade	Custo Unitário (sem BDI) (R\$)	BDI (%)	Preço Unitário (com BDI) (R\$)	Preço Total (R\$)	
<b>CONSTRUÇÃO DE 20 UNIDADES HABITACIONAIS</b>									<b>2.799.994,45</b>	
1.15.1.1.	SINAPI	88485	FUNDO SELADOR ACRÍLICO, APLICAÇÃO MANUAL EM PAREDE, UMA DEMÃO. AF_04/2023	M2	2.252,20	4,60	BDI 1	5,54	12.477,20	RA
1.15.1.2.	SINAPI	88484	FUNDO SELADOR ACRÍLICO, APLICAÇÃO MANUAL EM TETO, UMA DEMÃO. AF_04/2023	M2	88,80	5,73	BDI 1	6,90	612,80	RA
1.15.1.3.	SINAPI	104640	PINTURA LÁTEX ACRÍLICA STANDARD, APLICAÇÃO MANUAL EM TETO, DUAS DEMÃOS. AF_04/2023	M2	88,80	14,50	BDI 1	17,45	1.549,60	RA
1.15.1.4.	SINAPI	104642	PINTURA LÁTEX ACRÍLICA STANDARD, APLICAÇÃO MANUAL EM PAREDES, DUAS DEMÃOS. AF_04/2023	M2	2.252,20	11,73	BDI 1	14,12	31.801,00	RA
<b>1.15.2.</b>			<b>PINTURAS EXTERNAS</b>					-	<b>24.867,20</b>	
1.15.2.1.	SINAPI	88415	APLICAÇÃO MANUAL DE FUNDO SELADOR ACRÍLICO EM PAREDES EXTERNAS DE CASAS. AF_03/2024	M2	1.216,00	5,26	BDI 1	6,33	7.697,20	RA
1.15.2.2.	SINAPI	104642	PINTURA LÁTEX ACRÍLICA STANDARD, APLICAÇÃO MANUAL EM PAREDES, DUAS DEMÃOS. AF_04/2023	M2	1.216,00	11,73	BDI 1	14,12	17.170,00	RA
<b>1.15.3.</b>			<b>PINTURA ESQUADRIAS</b>					-	<b>22.113,00</b>	
1.15.3.1.	SINAPI	102193	LIXAMENTO DE MADEIRA PARA APLICAÇÃO DE FUNDO OU PINTURA. AF_01/2021	M2	420,00	2,27	BDI 1	2,73	1.146,60	RA
1.15.3.2.	Composição	102198 ADP-01	PINTURA FUNDO NIVELADOR ACRÍLICO BRANCO EM MADEIRA.	M2	420,00	21,62	BDI 1	26,02	10.928,40	RA
1.15.3.3.	SINAPI	102219	PINTURA TINTA DE ACABAMENTO (PIGMENTADA) ESMALTE SINTÉTICO ACETINADO EM MADEIRA, 2 DEMÃOS. AF_01/2021	M2	420,00	19,86	BDI 1	23,90	10.038,00	RA
<b>1.16.</b>			<b>PAVIMENTAÇÕES - PISO CERÂMICO</b>					-	<b>208.850,20</b>	
1.16.0.1.	SINAPI	97084	COMPACTAÇÃO MECÂNICA DE SOLO PARA EXECUÇÃO DE RADIER, PISO DE CONCRETO OU LAJE SOBRE SOLO, COM COMPACTADOR DE SOLOS TIPO PLACA VIBRATÓRIA. AF_09/2021	M2	1.077,40	0,81	BDI 1	0,97	1.045,00	RA
1.16.0.2.	SINAPI	100322	LASTRO COM MATERIAL GRANULAR (PEDRA BRITADA N.3), APLICADO EM PISOS OU LAJES SOBRE SOLO, ESPESSURA DE *10 CM*. AF_01/2024	M3	107,80	199,21	BDI 1	239,73	25.842,80	RA
1.16.0.3.	SINAPI	97087	CAMADA SEPARADORA PARA EXECUÇÃO DE RADIER, PISO DE CONCRETO OU LAJE SOBRE SOLO, EM LONA PLÁSTICA. AF_09/2021	M2	1.077,40	2,47	BDI 1	2,97	3.199,80	RA
1.16.0.4.	SINAPI	95241	LASTRO DE CONCRETO MAGRO, APLICADO EM PISOS, LAJES SOBRE SOLO OU RADIERS, ESPESSURA DE 5 CM. AF_01/2024	M2	1.077,40	42,28	BDI 1	50,88	54.818,20	RA
1.16.0.5.	SINAPI	87745	CONTRAPISO EM ARGAMASSA TRAÇO 1:4 (CIMENTO E AREIA), PREPARO MECÂNICO COM BETONEIRA 400 L, APLICADO EM ÁREAS MOLHADAS SOBRE LAJE, ADERIDO, ACABAMENTO NÃO REFORÇADO, ESPESSURA 3CM. AF_07/2021	M2	302,60	61,80	BDI 1	74,37	22.504,40	RA
1.16.0.6.	SINAPI	87630	CONTRAPISO EM ARGAMASSA TRAÇO 1:4 (CIMENTO E AREIA), PREPARO MECÂNICO COM BETONEIRA 400 L, APLICADO EM ÁREAS SECAS SOBRE LAJE, ADERIDO, ACABAMENTO NÃO REFORÇADO, ESPESSURA 3CM. AF_07/2021	M2	643,80	47,38	BDI 1	57,02	36.709,40	RA

RECURSO ↓



**PO - PLANILHA ORÇAMENTÁRIA**  
Orçamento Base para Licitação - OGU

Grau de Sigilo  
**#PUBLICO**

<b>Nº OPERAÇÃO</b> 038933/2025	<b>Nº TransfereGOV</b> 038933/2025	<b>PROPONENTE / TOMADOR</b> PREFEITURA MUNICIPAL DE CORDEIROS	<b>APELIDO DO EMPREENDIMENTO</b> Casa térrea acessível, 2 quartos, Autil=47,46m², conforme Portaria MCID 1416/2023			
<b>LOCALIDADE SINAPI</b> SALVADOR	<b>DATA BASE</b> 06-25 (N DES.)	<b>DESCRIÇÃO DO LOTE</b> CONSTRUÇÃO DE 20 UNIDADES HABITACIONAIS	<b>MUNICÍPIO / UF</b> CORDEIROS - BAHIA	<b>BDI 1</b> 20,34%	<b>BDI 2</b> 0,00%	<b>BDI 3</b> 0,00%

Item	Fonte	Código	Descrição	Unidade	Quantidade	Custo Unitário (sem BDI) (R\$)	BDI (%)	Preço Unitário (com BDI) (R\$)	Preço Total (R\$)	
<b>CONSTRUÇÃO DE 20 UNIDADES HABITACIONAIS</b>									<b>2.799.994,45</b>	
1.16.0.7.	SINAPI	87247	REVESTIMENTO CERÂMICO PARA PISO COM PLACAS TIPO ESMALTADA DE DIMENSÕES 35X35 CM APLICADA EM AMBIENTES DE ÁREA ENTRE 5 M2 E 10 M2. AF_02/2023_PE	M2	336,00	56,27	BDI 1	67,72	22.754,00	RA
1.16.0.8.	SINAPI	87248	REVESTIMENTO CERÂMICO PARA PISO COM PLACAS TIPO ESMALTADA DE DIMENSÕES 35X35 CM APLICADA EM AMBIENTES DE ÁREA MAIOR QUE 10 M2. AF_02/2023_PE	M2	382,00	47,60	BDI 1	57,28	21.881,00	RA
1.16.0.9.	SINAPI	87246	REVESTIMENTO CERÂMICO PARA PISO COM PLACAS TIPO ESMALTADA DE DIMENSÕES 35X35 CM APLICADA EM AMBIENTES DE ÁREA MENOR QUE 5 M2. AF_02/2023_PE	M2	259,60	64,33	BDI 1	77,41	20.095,60	RA
<b>1.17.</b>			<b>PAVIMENTAÇÕES - PISO CIMENTADO</b>					-	<b>24.422,80</b>	
1.17.0.1.	SINAPI	97084	COMPACTAÇÃO MECÂNICA DE SOLO PARA EXECUÇÃO DE RADIER, PISO DE CONCRETO OU LAJE SOBRE SOLO, COM COMPACTADOR DE SOLOS TIPO PLACA VIBRATÓRIA. AF_09/2021	M2	323,00	0,81	BDI 1	0,97	313,40	RA
1.17.0.2.	SINAPI	94990	EXECUÇÃO DE PASSEIO (CALÇADA) OU PISO DE CONCRETO COM CONCRETO MOLDADO IN LOCO, FEITO EM OBRA, ACABAMENTO CONVENCIONAL, NÃO ARMADO. AF_08/2022	M3	22,60	886,48	BDI 1	1.066,79	24.109,40	RA
<b>1.18.</b>			<b>PAVIMENTAÇÕES - RODAPÉS, SOLEIRAS E PEITORIS</b>					-	<b>30.424,80</b>	
1.18.0.1.	SINAPI	98695	SOLEIRA EM MÁRMORE, LARGURA 15 CM, ESPESSURA 2,0 CM. AF_09/2020	M	50,40	85,12	BDI 1	102,43	5.162,40	RA
1.18.0.2.	SINAPI	88648	RODAPÉ CERÂMICO DE 7CM DE ALTURA COM PLACAS TIPO ESMALTADA DE DIMENSÕES 35X35CM. AF_02/2023	M	774,00	7,28	BDI 1	8,76	6.780,20	RA
1.18.0.3.	SINAPI	101965	PEITORIL LINEAR EM GRANITO OU MÁRMORE, L = 15CM, ASSENTADO COM ARGAMASSA 1:6 COM ADITIVO. AF_11/2020	M	130,00	118,14	BDI 1	142,17	18.482,20	RA
<b>1.19.</b>			<b>INSTALAÇÕES - ELÉTRICAS / TELEFÔNICAS</b>					-	<b>202.259,20</b>	
<b>1.19.1.</b>			<b>CENTRO DE DISTRIBUIÇÃO ELÉTRICA</b>					-	<b>56.260,40</b>	
1.19.1.1.	SINAPI	93653	DISJUNTOR MONOPOLAR TIPO DIN, CORRENTE NOMINAL DE 10A - FORNECIMENTO E INSTALAÇÃO. AF_10/2020	UN	40,00	11,45	BDI 1	13,78	551,20	RA
1.19.1.2.	SINAPI	93654	DISJUNTOR MONOPOLAR TIPO DIN, CORRENTE NOMINAL DE 16A - FORNECIMENTO E INSTALAÇÃO. AF_10/2020	UN	20,00	12,19	BDI 1	14,67	293,40	RA
1.19.1.3.	SINAPI	93656	DISJUNTOR MONOPOLAR TIPO DIN, CORRENTE NOMINAL DE 25A - FORNECIMENTO E INSTALAÇÃO. AF_10/2020	UN	20,00	13,61	BDI 1	16,38	327,60	RA
1.19.1.4.	SINAPI	93659	DISJUNTOR MONOPOLAR TIPO DIN, CORRENTE NOMINAL DE 50A - FORNECIMENTO E INSTALAÇÃO. AF_10/2020	UN	20,00	25,65	BDI 1	30,87	617,40	RA
1.19.1.5.	Composição	93674_ADP-01	DISJUNTOR BIPOLAR TIPO DR, CORRENTE NOMINAL DE 25A - FORNECIMENTO E INSTALAÇÃO.	UN	40,00	220,35	BDI 1	265,17	10.606,80	RA
1.19.1.6.	SINAPI	101493	ENTRADA DE ENERGIA ELÉTRICA, AÉREA, MONOFÁSICA, COM CAIXA DE EMBUTIR, CABO DE 10 MM2 E DISJUNTOR DIN 50A (NÃO INCLUSO O POSTE DE CONCRETO). AF_07/2020_PS	UN	20,00	1.586,61	BDI 1	1.909,33	38.186,60	RA
1.19.1.7.	Composição	101873_ADP-01	QUADRO DE DISTRIBUIÇÃO DE LUZ EM PVC PARA 12 DISJUNTORES - FORNECIMENTO E INSTALAÇÃO.	UN	20,00	235,89	BDI 1	283,87	5.677,40	RA

RECURSO  
↓



**PO - PLANILHA ORÇAMENTÁRIA**  
Orçamento Base para Licitação - OGU

Grau de Sigilo  
**#PUBLICO**

<b>Nº OPERAÇÃO</b> 038933/2025	<b>Nº TransfereGOV</b> 038933/2025	<b>PROPONENTE / TOMADOR</b> PREFEITURA MUNICIPAL DE CORDEIROS	<b>APELIDO DO EMPREENDIMENTO</b> Casa térrea acessível, 2 quartos, Autil=47,46m², conforme Portaria MCID 1416/2023			
<b>LOCALIDADE SINAPI</b> SALVADOR	<b>DATA BASE</b> 06-25 (N DES.)	<b>DESCRIÇÃO DO LOTE</b> CONSTRUÇÃO DE 20 UNIDADES HABITACIONAIS	<b>MUNICÍPIO / UF</b> CORDEIROS - BAHIA	<b>BDI 1</b> 20,34%	<b>BDI 2</b> 0,00%	<b>BDI 3</b> 0,00%

Item	Fonte	Código	Descrição	Unidade	Quantidade	Custo Unitário (sem BDI) (R\$)	BDI (%)	Preço Unitário (com BDI) (R\$)	Preço Total (R\$)	
<b>CONSTRUÇÃO DE 20 UNIDADES HABITACIONAIS</b>									<b>2.799.994,45</b>	
<b>1.19.2.</b>			<b>ILUMINAÇÃO, TOMADAS E INTERRUPTORES</b>					-	<b>42.507,20</b>	
1.19.2.1.	SINAPI	103782	LUMINÁRIA TIPO PLAFON CIRCULAR, DE SOBREPOR, COM LED DE 12/13 W - FORNECIMENTO E INSTALAÇÃO. AF_09/2024	UN	140,00	31,13	BDI 1	37,46	5.244,40	RA
1.19.2.2.	SINAPI	97610	LÂMPADA COMPACTA DE LED 10 W, BASE E27 - FORNECIMENTO E INSTALAÇÃO. AF_09/2024	UN	140,00	13,77	BDI 1	16,57	2.319,80	RA
1.19.2.3.	SINAPI	91953	INTERRUPTOR SIMPLES (1 MÓDULO), 10A/250V, INCLUINDO SUPORTE E PLACA - FORNECIMENTO E INSTALAÇÃO. AF_03/2023	UN	100,00	29,54	BDI 1	35,55	3.555,00	RA
1.19.2.4.	SINAPI	91959	INTERRUPTOR SIMPLES (2 MÓDULOS), 10A/250V, INCLUINDO SUPORTE E PLACA - FORNECIMENTO E INSTALAÇÃO. AF_03/2023	UN	20,00	44,61	BDI 1	53,68	1.073,60	RA
1.19.2.5.	SINAPI	92000	TOMADA BAIXA DE EMBUTIR (1 MÓDULO), 2P+T 10 A, INCLUINDO SUPORTE E PLACA - FORNECIMENTO E INSTALAÇÃO. AF_03/2023	UN	200,00	30,82	BDI 1	37,09	7.418,00	RA
1.19.2.6.	SINAPI	91996	TOMADA MÉDIA DE EMBUTIR (1 MÓDULO), 2P+T 10 A, INCLUINDO SUPORTE E PLACA - FORNECIMENTO E INSTALAÇÃO. AF_03/2023	UN	120,00	35,28	BDI 1	42,46	5.095,20	RA
1.19.2.7.	SINAPI	91993	TOMADA ALTA DE EMBUTIR (1 MÓDULO), 2P+T 20 A, INCLUINDO SUPORTE E PLACA - FORNECIMENTO E INSTALAÇÃO. AF_03/2023	UN	20,00	48,40	BDI 1	58,24	1.164,80	RA
1.19.2.8.	SINAPI	91985	INTERRUPTOR PULSADOR CAMPAINHA (1 MÓDULO), 10A/250V, INCLUINDO SUPORTE E PLACA - FORNECIMENTO E INSTALAÇÃO. AF_03/2023	UN	20,00	28,74	BDI 1	34,59	691,80	RA
1.19.2.9.	SINAPI	91987	CAMPAINHA CIGARRA (1 MÓDULO), 10A/250V, INCLUINDO SUPORTE E PLACA - FORNECIMENTO E INSTALAÇÃO. AF_03/2023	UN	20,00	45,53	BDI 1	54,79	1.095,80	RA
1.19.2.10.	Composição	91947_AD-01	SUPORTE PARAFUSADO COM ESPELHO / PLACA DE ENCAIXE 4" X 2" BAIXO (0,30 M DO PISO) PARA PONTO ELÉTRICO - FORNECIMENTO E INSTALAÇÃO.	UN	40,00	8,25	BDI 1	9,93	397,20	RA
1.19.2.11.	SINAPI	91941	CAIXA RETANGULAR 4" X 2" BAIXA (0,30 M DO PISO), PVC, INSTALADA EM PAREDE - FORNECIMENTO E INSTALAÇÃO. AF_03/2023	UN	240,00	12,51	BDI 1	15,05	3.612,00	RA
1.19.2.12.	SINAPI	91940	CAIXA RETANGULAR 4" X 2" MÉDIA (1,30 M DO PISO), PVC, INSTALADA EM PAREDE - FORNECIMENTO E INSTALAÇÃO. AF_03/2023	UN	260,00	20,06	BDI 1	24,14	6.276,40	RA
1.19.2.13.	SINAPI	91939	CAIXA RETANGULAR 4" X 2" ALTA (2,00 M DO PISO), PVC, INSTALADA EM PAREDE - FORNECIMENTO E INSTALAÇÃO. AF_03/2023	UN	40,00	35,47	BDI 1	42,68	1.707,20	RA
1.19.2.14.	SINAPI	91937	CAIXA OCTOGONAL 3" X 3", PVC, INSTALADA EM LAJE - FORNECIMENTO E INSTALAÇÃO. AF_03/2023	UN	140,00	16,95	BDI 1	20,40	2.856,00	RA
<b>1.19.3.</b>			<b>FIOS E CABOS</b>					-	<b>103.491,60</b>	
1.19.3.1.	SINAPI	91924	CABO DE COBRE FLEXÍVEL ISOLADO, 1,5 MM², ANTI-CHAMA 450/750 V, PARA CIRCUITOS TERMINAIS - FORNECIMENTO E INSTALAÇÃO. AF_03/2023	M	1.958,00	3,25	BDI 1	3,91	7.655,80	RA
1.19.3.2.	SINAPI	91926	CABO DE COBRE FLEXÍVEL ISOLADO, 2,5 MM², ANTI-CHAMA 450/750 V, PARA CIRCUITOS TERMINAIS - FORNECIMENTO E INSTALAÇÃO. AF_03/2023	M	5.176,00	4,69	BDI 1	5,64	29.192,60	RA

RECURSO  
↓



**PO - PLANILHA ORÇAMENTÁRIA**  
Orçamento Base para Licitação - OGU

Grau de Sigilo  
**#PUBLICO**

<b>Nº OPERAÇÃO</b> 038933/2025	<b>Nº TransfereGOV</b> 038933/2025	<b>PROPONENTE / TOMADOR</b> PREFEITURA MUNICIPAL DE CORDEIROS	<b>APELIDO DO EMPREENDIMENTO</b> Casa térrea acessível, 2 quartos, Autil=47,46m², conforme Portaria MCID 1416/2023			
<b>LOCALIDADE SINAPI</b> SALVADOR	<b>DATA BASE</b> 06-25 (N DES.)	<b>DESCRIÇÃO DO LOTE</b> CONSTRUÇÃO DE 20 UNIDADES HABITACIONAIS	<b>MUNICÍPIO / UF</b> CORDEIROS - BAHIA	<b>BDI 1</b> 20,34%	<b>BDI 2</b> 0,00%	<b>BDI 3</b> 0,00%

Item	Fonte	Código	Descrição	Unidade	Quantidade	Custo Unitário (sem BDI) (R\$)	BDI (%)	Preço Unitário (com BDI) (R\$)	Preço Total (R\$)	
<b>CONSTRUÇÃO DE 20 UNIDADES HABITACIONAIS</b>									<b>2.799.994,45</b>	
1.19.3.3.	SINAPI	91928	CABO DE COBRE FLEXÍVEL ISOLADO, 4 MM², ANTI-CHAMA 450/750 V, PARA CIRCUITOS TERMINAIS - FORNECIMENTO E INSTALAÇÃO. AF_03/2023	M	496,00	7,22	BDI 1	8,69	4.310,20	RA
1.19.3.4.	SINAPI	101884	CABO DE COBRE ISOLADO, 10 MM², ANTI-CHAMA 450/750 V, INSTALADO EM ELETROCALHA OU PERFILADO - FORNECIMENTO E INSTALAÇÃO. AF_10/2020	M	518,00	11,34	BDI 1	13,65	7.070,80	RA
1.19.3.5.	SINAPI	92980	CABO DE COBRE FLEXÍVEL ISOLADO, 10 MM², ANTI-CHAMA 0,6/1,0 KV, PARA DISTRIBUIÇÃO - FORNECIMENTO E INSTALAÇÃO. AF_10/2020	M	166,00	11,13	BDI 1	13,39	2.222,80	RA
1.19.3.6.	SINAPI	91834	ELETRODUTO FLEXÍVEL CORRUGADO, PVC, DN 25 MM (3/4"), PARA CIRCUITOS TERMINAIS, INSTALADO EM FORRO - FORNECIMENTO E INSTALAÇÃO. AF_03/2023	M	894,00	19,40	BDI 1	23,35	20.875,00	RA
1.19.3.7.	SINAPI	91854	ELETRODUTO FLEXÍVEL CORRUGADO, PVC, DN 25 MM (3/4"), PARA CIRCUITOS TERMINAIS, INSTALADO EM PAREDE - FORNECIMENTO E INSTALAÇÃO. AF_03/2023	M	1.166,00	10,25	BDI 1	12,33	14.376,80	RA
1.19.3.8.	SINAPI	91845	ELETRODUTO FLEXÍVEL CORRUGADO REFORÇADO, PVC, DN 25 MM (3/4"), PARA CIRCUITOS TERMINAIS, INSTALADO EM LAJE - FORNECIMENTO E INSTALAÇÃO. AF_03/2023	M	441,20	8,03	BDI 1	9,66	4.262,00	RA
1.19.3.9.	SINAPI	90447	RASGO LINEAR MANUAL EM ALVENARIA, PARA ELETRODUTOS, DIÂMETROS MENORES OU IGUAIS A 40 MM. AF_09/2023	M	1.166,00	9,64	BDI 1	11,60	13.525,60	RA
<b>1.20.</b>			<b>INSTALAÇÕES - HIDRÁULICAS / GÁS / INCÊNCIO</b>					-	<b>65.823,20</b>	
<b>1.20.1.</b>			<b>TUBULAÇÕES E CONEXÕES HIDRÁULICAS</b>					-	<b>19.992,20</b>	
1.20.1.1.	SINAPI	90373	JOELHO 90 GRAUS COM BUCHA DE LATÃO, PVC, SOLDÁVEL, DN 25MM, X 1/2 INSTALADO EM RAMAL OU SUB-RAMAL DE ÁGUA - FORNECIMENTO E INSTALAÇÃO. AF_06/2022	UN	140,00	13,11	BDI 1	15,78	2.209,20	RA
1.20.1.2.	SINAPI	89408	JOELHO 90 GRAUS, PVC, SOLDÁVEL, DN 25MM, INSTALADO EM RAMAL DE DISTRIBUIÇÃO DE ÁGUA - FORNECIMENTO E INSTALAÇÃO. AF_06/2022	UN	160,00	9,47	BDI 1	11,40	1.824,00	RA
1.20.1.3.	SINAPI	89395	TE, PVC, SOLDÁVEL, DN 25MM, INSTALADO EM RAMAL OU SUB-RAMAL DE ÁGUA - FORNECIMENTO E INSTALAÇÃO. AF_06/2022	UN	80,00	14,26	BDI 1	17,16	1.372,80	RA
1.20.1.4.	SINAPI	89383	ADAPTADOR CURTO COM BOLSA E ROSCA PARA REGISTRO, PVC, SOLDÁVEL, DN 25MM X 3/4, INSTALADO EM RAMAL OU SUB-RAMAL DE ÁGUA - FORNECIMENTO E INSTALAÇÃO. AF_06/2022	UN	160,00	7,09	BDI 1	8,53	1.364,80	RA
1.20.1.5.	SINAPI	89446	TUBO, PVC, SOLDÁVEL, DE 25MM, INSTALADO EM PRUMADA DE ÁGUA - FORNECIMENTO E INSTALAÇÃO. AF_06/2022	M	102,00	4,90	BDI 1	5,90	601,80	RA
1.20.1.6.	SINAPI	89356	TUBO, PVC, SOLDÁVEL, DE 25MM, INSTALADO EM RAMAL OU SUB-RAMAL DE ÁGUA - FORNECIMENTO E INSTALAÇÃO. AF_06/2022	M	174,00	25,75	BDI 1	30,99	5.392,20	RA
1.20.1.7.	Composição	CPU-01	FORNECIMENTO E INSTALAÇÃO DE PRESSURIZADOR ACOPLADO AO CHUVEIRO (TENSÃO: 220V - PRESSÃO MINIMA: 0,7MCA / PRESSÃO MÁXIMA: 2,5MCA - ENTRADA 1/2" / SAÍDA 1/2")	UN	20,00	300,29	BDI 1	361,37	7.227,40	RA

RECURSO  
↓



**PO - PLANILHA ORÇAMENTÁRIA**  
Orçamento Base para Licitação - OGU

Grau de Sigilo  
**#PUBLICO**

<b>Nº OPERAÇÃO</b> 038933/2025	<b>Nº TransfereGOV</b> 038933/2025	<b>PROPONENTE / TOMADOR</b> PREFEITURA MUNICIPAL DE CORDEIROS	<b>APELIDO DO EMPREENDIMENTO</b> Casa térrea acessível, 2 quartos, Autil=47,46m², conforme Portaria MCID 1416/2023			
<b>LOCALIDADE SINAPI</b> SALVADOR	<b>DATA BASE</b> 06-25 (N DES.)	<b>DESCRIÇÃO DO LOTE</b> CONSTRUÇÃO DE 20 UNIDADES HABITACIONAIS	<b>MUNICÍPIO / UF</b> CORDEIROS - BAHIA	<b>BDI 1</b> 20,34%	<b>BDI 2</b> 0,00%	<b>BDI 3</b> 0,00%

Item	Fonte	Código	Descrição	Unidade	Quantidade	Custo Unitário (sem BDI) (R\$)	BDI (%)	Preço Unitário (com BDI) (R\$)	Preço Total (R\$)	
<b>CONSTRUÇÃO DE 20 UNIDADES HABITACIONAIS</b>									<b>2.799.994,45</b>	
<b>1.20.2.</b>			<b>REGISTROS</b>					-	<b>12.520,80</b>	
1.20.2.1.	SINAPI	89985	REGISTRO DE PRESSÃO BRUTO, LATÃO, ROSCÁVEL, 3/4", COM ACABAMENTO E CANOPLA CROMADOS - FORNECIMENTO E INSTALAÇÃO. AF_08/2021	UN	20,00	89,46	BDI 1	107,66	2.153,20	RA
1.20.2.2.	SINAPI	89987	REGISTRO DE GAVETA BRUTO, LATÃO, ROSCÁVEL, 3/4", COM ACABAMENTO E CANOPLA CROMADOS - FORNECIMENTO E INSTALAÇÃO. AF_08/2021	UN	60,00	94,08	BDI 1	113,22	6.793,20	RA
1.20.2.3.	SINAPI	94490	REGISTRO DE ESFERA, PVC, SOLDÁVEL, COM VOLANTE, DN 32 MM - FORNECIMENTO E INSTALAÇÃO. AF_08/2021	UN	40,00	49,69	BDI 1	59,80	2.392,00	RA
1.20.2.4.	SINAPI	86885	ENGATE FLEXÍVEL EM PLÁSTICO BRANCO, 1/2" X 40CM - FORNECIMENTO E INSTALAÇÃO. AF_01/2020	UN	80,00	12,28	BDI 1	14,78	1.182,40	RA
<b>1.20.3.</b>			<b>ENTRADA / ALIMENTAÇÃO HIDRÁULICA</b>					-	<b>12.141,20</b>	
1.20.3.1.	SINAPI	97741	KIT CAVALETE PARA MEDIÇÃO DE ÁGUA - ENTRADA INDIVIDUALIZADA, EM PVC 25 MM (3/4"), PARA 1 MEDIDOR - FORNECIMENTO E INSTALAÇÃO (EXCLUSIVE HIDRÔMETRO). AF_03/2024	UN	20,00	171,24	BDI 1	206,07	4.121,40	RA
1.20.3.2.	Composição	104994_ADP-01	CAIXA DE EMBUTIR EM POLICARBONATO PARA ABRIGO DE HIDRÔMETRO - FORNECIMENTO E INSTALAÇÃO (EXCLUSIVE HIDRÔMETRO).	UN	20,00	159,27	BDI 1	191,67	3.833,40	RA
1.20.3.3.	SINAPI	89353	REGISTRO DE GAVETA BRUTO, LATÃO, ROSCÁVEL, 3/4" - FORNECIMENTO E INSTALAÇÃO. AF_08/2021	UN	20,00	39,75	BDI 1	47,84	956,80	RA
1.20.3.4.	SINAPI	89402	TUBO, PVC, SOLDÁVEL, DE 25MM, INSTALADO EM RAMAL DE DISTRIBUIÇÃO DE ÁGUA - FORNECIMENTO E INSTALAÇÃO. AF_06/2022	M	135,00	12,96	BDI 1	15,60	2.106,00	RA
1.20.3.5.	SINAPI	89446	TUBO, PVC, SOLDÁVEL, DE 25MM, INSTALADO EM PRUMADA DE ÁGUA - FORNECIMENTO E INSTALAÇÃO. AF_06/2022	M	60,00	4,90	BDI 1	5,90	354,00	RA
1.20.3.6.	SINAPI	89408	JOELHO 90 GRAUS, PVC, SOLDÁVEL, DN 25MM, INSTALADO EM RAMAL DE DISTRIBUIÇÃO DE ÁGUA - FORNECIMENTO E INSTALAÇÃO. AF_06/2022	UN	40,00	9,47	BDI 1	11,40	456,00	RA
1.20.3.7.	SINAPI	89440	TE, PVC, SOLDÁVEL, DN 25MM, INSTALADO EM RAMAL DE DISTRIBUIÇÃO DE ÁGUA - FORNECIMENTO E INSTALAÇÃO. AF_06/2022	UN	20,00	13,03	BDI 1	15,68	313,60	RA
<b>1.20.4.</b>			<b>CAIXA D'ÁGUA E BARRILETE</b>					-	<b>21.169,00</b>	
1.20.4.1.	SINAPI	102605	CAIXA D'ÁGUA EM POLIETILENO, 500 LITROS - FORNECIMENTO E INSTALAÇÃO. AF_06/2021	UN	20,00	267,30	BDI 1	321,67	6.433,40	RA
1.20.4.2.	SINAPI	102591	FURO EM CAIXA D'ÁGUA COM ESPESSURA DE 2 ATÉ 5 MM E DIÂMETRO DE 25 MM. AF_06/2021	UN	20,00	4,91	BDI 1	5,91	118,20	RA
1.20.4.3.	SINAPI	102593	FURO EM CAIXA D'ÁGUA COM ESPESSURA DE 2 ATÉ 5 MM E DIÂMETRO DE 32 MM. AF_06/2021	UN	40,00	5,54	BDI 1	6,67	266,80	RA

RECURSO ↓



**PO - PLANILHA ORÇAMENTÁRIA**  
Orçamento Base para Licitação - OGU

Grau de Sigilo  
**#PUBLICO**

<b>Nº OPERAÇÃO</b> 038933/2025	<b>Nº TransfereGOV</b> 038933/2025	<b>PROponente / TOMADOR</b> PREFEITURA MUNICIPAL DE CORDEIROS	<b>APELIDO DO EMPREENDIMENTO</b> Casa térrea acessível, 2 quartos, Autil=47,46m², conforme Portaria MCID 1416/2023			
<b>LOCALIDADE SINAPI</b> SALVADOR	<b>DATA BASE</b> 06-25 (N DES.)	<b>DESCRIÇÃO DO LOTE</b> CONSTRUÇÃO DE 20 UNIDADES HABITACIONAIS	<b>MUNICÍPIO / UF</b> CORDEIROS - BAHIA	<b>BDI 1</b> 20,34%	<b>BDI 2</b> 0,00%	<b>BDI 3</b> 0,00%

Item	Fonte	Código	Descrição	Unidade	Quantidade	Custo Unitário (sem BDI) (R\$)	BDI (%)	Preço Unitário (com BDI) (R\$)	Preço Total (R\$)	
<b>CONSTRUÇÃO DE 20 UNIDADES HABITACIONAIS</b>									<b>2.799.994,45</b>	
1.20.4.4.	SINAPI	94703	ADAPTADOR COM FLANGE E ANEL DE VEDAÇÃO, PVC, SOLDÁVEL, DN 25 MM X 3/4", INSTALADO EM RESERVAÇÃO PREDIAL DE ÁGUA - FORNECIMENTO E INSTALAÇÃO. AF_04/2024	UN	20,00	18,93	BDI 1	22,78	455,60	RA
1.20.4.5.	SINAPI	94704	ADAPTADOR COM FLANGE E ANEL DE VEDAÇÃO, PVC, SOLDÁVEL, DN 32 MM X 1", INSTALADO EM RESERVAÇÃO PREDIAL DE ÁGUA - FORNECIMENTO E INSTALAÇÃO. AF_04/2024	UN	40,00	24,76	BDI 1	29,80	1.192,00	RA
1.20.4.6.	SINAPI	94796	TORNEIRA DE BOIA PARA CAIXA D'ÁGUA, ROSCÁVEL, 3/4" - FORNECIMENTO E INSTALAÇÃO. AF_08/2021	UN	20,00	39,31	BDI 1	47,31	946,20	RA
1.20.4.7.	SINAPI	89408	JOELHO 90 GRAUS, PVC, SOLDÁVEL, DN 25MM, INSTALADO EM RAMAL DE DISTRIBUIÇÃO DE ÁGUA - FORNECIMENTO E INSTALAÇÃO. AF_06/2022	UN	160,00	9,47	BDI 1	11,40	1.824,00	RA
1.20.4.8.	SINAPI	89413	JOELHO 90 GRAUS, PVC, SOLDÁVEL, DN 32MM, INSTALADO EM RAMAL DE DISTRIBUIÇÃO DE ÁGUA - FORNECIMENTO E INSTALAÇÃO. AF_06/2022	UN	80,00	12,84	BDI 1	15,45	1.236,00	RA
1.20.4.9.	SINAPI	89414	JOELHO 45 GRAUS, PVC, SOLDÁVEL, DN 32MM, INSTALADO EM RAMAL DE DISTRIBUIÇÃO DE ÁGUA - FORNECIMENTO E INSTALAÇÃO. AF_06/2022	UN	20,00	14,34	BDI 1	17,26	345,20	RA
1.20.4.10.	SINAPI	103953	BUCHA DE REDUÇÃO, CURTA, PVC, SOLDÁVEL, DN 32 X 25 MM, INSTALADO EM RAMAL DE DISTRIBUIÇÃO DE ÁGUA - FORNECIMENTO E INSTALAÇÃO. AF_06/2022	UN	40,00	7,77	BDI 1	9,35	374,00	RA
1.20.4.11.	SINAPI	89443	TE, PVC, SOLDÁVEL, DN 32MM, INSTALADO EM RAMAL DE DISTRIBUIÇÃO DE ÁGUA - FORNECIMENTO E INSTALAÇÃO. AF_06/2022	UN	60,00	17,83	BDI 1	21,46	1.287,60	RA
1.20.4.12.	SINAPI	89445	TÊ DE REDUÇÃO, PVC, SOLDÁVEL, DN 32MM X 25MM, INSTALADO EM RAMAL DE DISTRIBUIÇÃO DE ÁGUA - FORNECIMENTO E INSTALAÇÃO. AF_06/2022	UN	20,00	19,11	BDI 1	23,00	460,00	RA
1.20.4.13.	SINAPI	89402	TUBO, PVC, SOLDÁVEL, DE 25MM, INSTALADO EM RAMAL DE DISTRIBUIÇÃO DE ÁGUA - FORNECIMENTO E INSTALAÇÃO. AF_06/2022	M	88,00	12,96	BDI 1	15,60	1.372,80	RA
1.20.4.14.	SINAPI	89403	TUBO, PVC, SOLDÁVEL, DE 32MM, INSTALADO EM RAMAL DE DISTRIBUIÇÃO DE ÁGUA - FORNECIMENTO E INSTALAÇÃO. AF_06/2022	M	211,00	19,13	BDI 1	23,02	4.857,20	RA
<b>1.21.</b>			<b>INSTALAÇÕES - SANITÁRIAS / PLUVIAL</b>					-	<b>133.428,80</b>	
<b>1.21.1.</b>			<b>TUBULAÇÕES E CONEXÕES SANITÁRIAS</b>					-	<b>48.432,00</b>	
1.21.1.1.	SINAPI	89726	JOELHO 45 GRAUS, PVC, SERIE NORMAL, ESGOTO PREDIAL, DN 40 MM, JUNTA SOLDÁVEL, FORNECIDO E INSTALADO EM RAMAL DE DESCARGA OU RAMAL DE ESGOTO SANITÁRIO. AF_08/2022	UN	60,00	10,85	BDI 1	13,06	783,60	RA
1.21.1.2.	SINAPI	89732	JOELHO 45 GRAUS, PVC, SERIE NORMAL, ESGOTO PREDIAL, DN 50 MM, JUNTA ELÁSTICA, FORNECIDO E INSTALADO EM RAMAL DE DESCARGA OU RAMAL DE ESGOTO SANITÁRIO. AF_08/2022	UN	40,00	15,74	BDI 1	18,94	757,60	RA

RECURSO ↓



**PO - PLANILHA ORÇAMENTÁRIA**  
Orçamento Base para Licitação - OGU

Grau de Sigilo  
**#PUBLICO**

<b>Nº OPERAÇÃO</b> 038933/2025	<b>Nº TransfereGOV</b> 038933/2025	<b>PROPONENTE / TOMADOR</b> PREFEITURA MUNICIPAL DE CORDEIROS	<b>APELIDO DO EMPREENDIMENTO</b> Casa térrea acessível, 2 quartos, Autil=47,46m², conforme Portaria MCID 1416/2023			
<b>LOCALIDADE SINAPI</b> SALVADOR	<b>DATA BASE</b> 06-25 (N DES.)	<b>DESCRIÇÃO DO LOTE</b> CONSTRUÇÃO DE 20 UNIDADES HABITACIONAIS	<b>MUNICÍPIO / UF</b> CORDEIROS - BAHIA	<b>BDI 1</b> 20,34%	<b>BDI 2</b> 0,00%	<b>BDI 3</b> 0,00%

Item	Fonte	Código	Descrição	Unidade	Quantidade	Custo Unitário (sem BDI) (R\$)	BDI (%)	Preço Unitário (com BDI) (R\$)	Preço Total (R\$)	
<b>CONSTRUÇÃO DE 20 UNIDADES HABITACIONAIS</b>									<b>2.799.994,45</b>	
1.21.1.3.	SINAPI	89724	JOELHO 90 GRAUS, PVC, SERIE NORMAL, ESGOTO PREDIAL, DN 40 MM, JUNTA SOLDÁVEL, FORNECIDO E INSTALADO EM RAMAL DE DESCARGA OU RAMAL DE ESGOTO SANITÁRIO. AF_08/2022	UN	40,00	10,67	BDI 1	12,84	513,60	RA
1.21.1.4.	SINAPI	89731	JOELHO 90 GRAUS, PVC, SERIE NORMAL, ESGOTO PREDIAL, DN 50 MM, JUNTA ELÁSTICA, FORNECIDO E INSTALADO EM RAMAL DE DESCARGA OU RAMAL DE ESGOTO SANITÁRIO. AF_08/2022	UN	180,00	15,15	BDI 1	18,23	3.281,40	RA
1.21.1.5.	SINAPI	89744	JOELHO 90 GRAUS, PVC, SERIE NORMAL, ESGOTO PREDIAL, DN 100 MM, JUNTA ELÁSTICA, FORNECIDO E INSTALADO EM RAMAL DE DESCARGA OU RAMAL DE ESGOTO SANITÁRIO. AF_08/2022	UN	20,00	26,90	BDI 1	32,37	647,40	RA
1.21.1.6.	SINAPI	89784	TE, PVC, SERIE NORMAL, ESGOTO PREDIAL, DN 50 X 50 MM, JUNTA ELÁSTICA, FORNECIDO E INSTALADO EM RAMAL DE DESCARGA OU RAMAL DE ESGOTO SANITÁRIO. AF_08/2022	UN	20,00	23,77	BDI 1	28,60	572,00	RA
1.21.1.7.	SINAPI	104345	JUNÇÃO DE REDUÇÃO INVERTIDA, PVC, SÉRIE NORMAL, ESGOTO PREDIAL, DN 100 X 50 MM, JUNTA ELÁSTICA, FORNECIDO E INSTALADO EM RAMAL DE DESCARGA OU RAMAL DE ESGOTO SANITÁRIO. AF_08/2022	UN	20,00	40,26	BDI 1	48,45	969,00	RA
1.21.1.8.	SINAPI	104348	TERMINAL DE VENTILAÇÃO, PVC, SÉRIE NORMAL, ESGOTO PREDIAL, DN 50 MM, JUNTA SOLDÁVEL, FORNECIDO E INSTALADO EM PRUMADA DE ESGOTO SANITÁRIO OU VENTILAÇÃO. AF_08/2022	UN	20,00	9,23	BDI 1	11,11	222,20	RA
1.21.1.9.	SINAPI	89711	TUBO PVC, SERIE NORMAL, ESGOTO PREDIAL, DN 40 MM, FORNECIDO E INSTALADO EM RAMAL DE DESCARGA OU RAMAL DE ESGOTO SANITÁRIO. AF_08/2022	M	67,00	22,35	BDI 1	26,90	1.802,40	RA
1.21.1.10.	SINAPI	89712	TUBO PVC, SERIE NORMAL, ESGOTO PREDIAL, DN 50 MM, FORNECIDO E INSTALADO EM RAMAL DE DESCARGA OU RAMAL DE ESGOTO SANITÁRIO. AF_08/2022	M	204,20	27,39	BDI 1	32,96	6.730,40	RA
1.21.1.11.	SINAPI	89798	TUBO PVC, SERIE NORMAL, ESGOTO PREDIAL, DN 50 MM, FORNECIDO E INSTALADO EM PRUMADA DE ESGOTO SANITÁRIO OU VENTILAÇÃO. AF_08/2022	M	80,00	11,53	BDI 1	13,88	1.110,40	RA
1.21.1.12.	SINAPI	89714	TUBO PVC, SERIE NORMAL, ESGOTO PREDIAL, DN 100 MM, FORNECIDO E INSTALADO EM RAMAL DE DESCARGA OU RAMAL DE ESGOTO SANITÁRIO. AF_08/2022	M	676,00	38,16	BDI 1	45,92	31.042,00	RA
<b>1.21.2.</b>			<b>ACESSÓRIOS / CAIXAS SANITÁRIAS</b>					-	<b>84.996,80</b>	
1.21.2.1.	SINAPI	97902	CAIXA ENTERRADA HIDRÁULICA RETANGULAR EM ALVENARIA COM TIJOLOS CERÂMICOS MACIÇOS, DIMENSÕES INTERNAS: 0,6X0,6X0,6 M PARA REDE DE ESGOTO. AF_12/2020	UN	100,00	629,92	BDI 1	758,05	75.805,00	RA
1.21.2.2.	SINAPI	89707	CAIXA SIFONADA, PVC, DN 100 X 100 X 50 MM, JUNTA ELÁSTICA, FORNECIDA E INSTALADA EM RAMAL DE DESCARGA OU EM RAMAL DE ESGOTO SANITÁRIO. AF_08/2022	UN	20,00	47,18	BDI 1	56,78	1.135,60	RA

RECURSO ↓



**PO - PLANILHA ORÇAMENTÁRIA**  
Orçamento Base para Licitação - OGU

Grau de Sigilo  
**#PUBLICO**

<b>Nº OPERAÇÃO</b> 038933/2025	<b>Nº TransfereGOV</b> 038933/2025	<b>PROponente / TOMADOR</b> PREFEITURA MUNICIPAL DE CORDEIROS	<b>APELIDO DO EMPREENDIMENTO</b> Casa térrea acessível, 2 quartos, Autil=47,46m², conforme Portaria MCID 1416/2023			
<b>LOCALIDADE SINAPI</b> SALVADOR	<b>DATA BASE</b> 06-25 (N DES.)	<b>DESCRIÇÃO DO LOTE</b> CONSTRUÇÃO DE 20 UNIDADES HABITACIONAIS	<b>MUNICÍPIO / UF</b> CORDEIROS - BAHIA	<b>BDI 1</b> 20,34%	<b>BDI 2</b> 0,00%	<b>BDI 3</b> 0,00%

Item	Fonte	Código	Descrição	Unidade	Quantidade	Custo Unitário (sem BDI) (R\$)	BDI (%)	Preço Unitário (com BDI) (R\$)	Preço Total (R\$)	
<b>CONSTRUÇÃO DE 20 UNIDADES HABITACIONAIS</b>									<b>2.799.994,45</b>	
1.21.2.3.	SINAPI	104327	RALO SIFONADO REDONDO, PVC, DN 100 X 40 MM, JUNTA SOLDÁVEL, FORNECIDO E INSTALADO EM RAMAL DE DESCARGA OU EM RAMAL DE ESGOTO SANITÁRIO. AF_08/2022	UN	20,00	18,50	BDI 1	22,26	445,20	RA
1.21.2.4.	SINAPI	104326	RALO SECO CÔNICO, PVC, DN 100 X 40 MM, JUNTA SOLDÁVEL, FORNECIDO E INSTALADO EM RAMAL DE DESCARGA OU EM RAMAL DE ESGOTO SANITÁRIO. AF_08/2022	UN	20,00	19,26	BDI 1	23,18	463,60	RA
1.21.2.5.	SINAPI	98107	CAIXA DE GORDURA SIMPLES (CAPACIDADE: 36 L), RETANGULAR, EM ALVENARIA COM BLOCOS DE CONCRETO, DIMENSÕES INTERNAS = 0,2X0,4 M, ALTURA INTERNA = 0,8 M. AF_12/2020	UN	20,00	296,97	BDI 1	357,37	7.147,40	RA
<b>1.22.</b>			<b>INSTALAÇÕES - TRATAMENTO</b>					-	<b>116.532,20</b>	
1.22.0.1.	SINAPI	98094	SUMIDOURO RETANGULAR, EM ALVENARIA COM BLOCOS DE CONCRETO, DIMENSÕES INTERNAS: 0,8 X 1,4 X H=3,0 M, ÁREA DE INFILTRAÇÃO: 13,2 M² (PARA 5 CONTRIBUINTES). AF_12/2020	UN	20,00	2.716,81	BDI 1	3.269,41	65.388,20	RA
1.22.0.2.	SINAPI	98052	TANQUE SÉPTICO CIRCULAR, EM CONCRETO PRÉ-MOLDADO, DIÂMETRO INTERNO = 1,10 M, ALTURA INTERNA = 2,50 M, VOLUME ÚTIL: 2138,2 L (PARA 5 CONTRIBUINTES). AF_12/2020	UN	20,00	2.124,98	BDI 1	2.557,20	51.144,00	RA
<b>1.23.</b>			<b>INSTALAÇÕES - APARELHOS, METAIS E BANCADAS</b>					-	<b>49.058,80</b>	
1.23.0.1.	SINAPI	86931	VASO SANITÁRIO SIFONADO COM CAIXA ACOPLADA LOUÇA BRANCA, INCLUSO ENGATE FLEXÍVEL EM PLÁSTICO BRANCO, 1/2 X 40CM - FORNECIMENTO E INSTALAÇÃO. AF_01/2020	UN	20,00	545,48	BDI 1	656,43	13.128,60	RA
1.23.0.2.	SINAPI	86943	LAVATÓRIO LOUÇA BRANCA SUSPENSO, 29,5 X 39CM OU EQUIVALENTE, PADRÃO POPULAR, INCLUSO SIFÃO FLEXÍVEL EM PVC, VÁLVULA E ENGATE FLEXÍVEL 30CM EM PLÁSTICO E TORNEIRA CROMADA DE MESA, PADRÃO POPULAR - FORNECIMENTO E INSTALAÇÃO. AF_01/2020	UN	20,00	281,85	BDI 1	339,18	6.783,60	RA
1.23.0.3.	SINAPI	86934	BANCADA DE MÁRMORE SINTÉTICO 120 X 60CM, COM CUBA INTEGRADA, INCLUSO SIFÃO TIPO FLEXÍVEL EM PVC, VÁLVULA EM PLÁSTICO CROMADO TIPO AMERICANA E TORNEIRA CROMADA LONGA, DE PAREDE, PADRÃO POPULAR - FORNECIMENTO E INSTALAÇÃO. AF_01/2020	UN	14,40	438,06	BDI 1	527,16	7.591,20	RA
1.23.0.4.	SINAPI	86925	TANQUE DE MÁRMORE SINTÉTICO COM COLUNA, 22L OU EQUIVALENTE, INCLUSO SIFÃO FLEXÍVEL EM PVC, VÁLVULA PLÁSTICA E TORNEIRA DE METAL CROMADO PADRÃO POPULAR - FORNECIMENTO E INSTALAÇÃO. AF_01/2020	UN	20,00	603,36	BDI 1	726,08	14.521,60	RA
1.23.0.5.	SINAPI	100860	CHUVEIRO ELÉTRICO COMUM CORPO PLÁSTICO, TIPO DUCHA - FORNECIMENTO E INSTALAÇÃO. AF_01/2020	UN	20,00	109,56	BDI 1	131,84	2.636,80	RA
1.23.0.6.	SINAPI	95546	KIT DE ACESSÓRIOS PARA BANHEIRO EM METAL CROMADO, 5 PECAS, INCLUSO FIXAÇÃO. AF_01/2020	UN	20,00	128,58	BDI 1	154,73	3.094,60	RA
1.23.0.7.	SINAPI	100872	BARRA DE APOIO RETA, EM ALUMINIO, COMPRIMENTO 80 CM, FIXADA NA PAREDE - FORNECIMENTO E INSTALAÇÃO. AF_01/2020	UN	4,00	270,57	BDI 1	325,60	1.302,40	RA

RECURSO  
↓



**PO - PLANILHA ORÇAMENTÁRIA**  
Orçamento Base para Licitação - OGU

Grau de Sigilo  
**#PUBLICO**

<b>Nº OPERAÇÃO</b> 038933/2025	<b>Nº TransfereGOV</b> 038933/2025	<b>PROPONENTE / TOMADOR</b> PREFEITURA MUNICIPAL DE CORDEIROS	<b>APELIDO DO EMPREENDIMENTO</b> Casa térrea acessível, 2 quartos, Autil=47,46m², conforme Portaria MCID 1416/2023			
<b>LOCALIDADE SINAPI</b> SALVADOR	<b>DATA BASE</b> 06-25 (N DES.)	<b>DESCRIÇÃO DO LOTE</b> CONSTRUÇÃO DE 20 UNIDADES HABITACIONAIS	<b>MUNICÍPIO / UF</b> CORDEIROS - BAHIA	<b>BDI 1</b> 20,34%	<b>BDI 2</b> 0,00%	<b>BDI 3</b> 0,00%

Item	Fonte	Código	Descrição	Unidade	Quantidade	Custo Unitário (sem BDI) (R\$)	BDI (%)	Preço Unitário (com BDI) (R\$)	Preço Total (R\$)	
<b>CONSTRUÇÃO DE 20 UNIDADES HABITACIONAIS</b>									<b>2.799.994,45</b>	
<b>1.24.</b>			<b>COMPLEMENTAÇÕES</b>					-	<b>12.660,05</b>	
<b>1.24.1.</b>			<b>CALAFETE / LIMPEZA</b>					-	<b>12.660,05</b>	
1.24.1.1.	SINAPI	99811	LIMPEZA DE CONTRAPISO COM VASSOURA A SECO. AF_04/2019	M2	323,00	4,02	BDI 1	4,84	1.563,40	RA
1.24.1.2.	SINAPI	99826	LIMPEZA DE FORRO REMOVÍVEL COM PANO ÚMIDO. AF_04/2019	M2	718,00	1,75	BDI 1	2,11	1.515,00	RA
1.24.1.3.	SINAPI	99804	LIMPEZA DE PISO CERÂMICO OU PORCELANATO UTILIZANDO DETERGENTE NEUTRO E ESCOVAÇÃO MANUAL. AF_04/2019	M2	949,20	6,11	BDI 1	7,35	6.976,60	RA
1.24.1.4.	SINAPI	99807	LIMPEZA DE REVESTIMENTO CERÂMICO EM PAREDE UTILIZANDO DETERGENTE NEUTRO E ESCOVAÇÃO MANUAL. AF_04/2019	M2	318,40	1,84	BDI 1	2,21	703,60	RA
-	SINAPI		SERVIÇOS TERRAPLANAGEM	-	-		BDI 1	-	-	RA
1.24.1.5.	SINAPI	100577	REGULARIZAÇÃO E COMPACTAÇÃO DE SUBLEITO DE SOLO PREDOMINANTEMENTE ARENOSO, PARA OBRAS DE CONSTRUÇÃO DE PAVIMENTOS. AF_09/2024	M2	1.016,82	1,55	BDI 1	1,87	1.901,45	RA
<b>1.25.</b>			<b>URBANISMO - CALÇADAS/ GUIAS/ SARJETAS</b>					-	<b>97.118,66</b>	
1.25.0.1.	SINAPI	94990	EXECUÇÃO DE PASSEIO (CALÇADA) OU PISO DE CONCRETO COM CONCRETO MOLDADO IN LOCO, FEITO EM OBRA, ACABAMENTO CONVENCIONAL, NÃO ARMADO. AF_08/2022	M3	32,88	886,48	BDI 1	1.066,79	35.076,06	RA
1.25.0.2.	SINAPI	94273	ASSENTAMENTO DE GUIA (MEIO-FIO) EM TRECHO RETO, CONFECCIONADA EM CONCRETO PRÉ-FABRICADO, DIMENSÕES 100X15X13X30 CM (COMPRIMENTO X BASE INFERIOR X BASE SUPERIOR X ALTURA). AF_01/2024	M	365,24	41,11	BDI 1	49,47	18.068,42	RA
1.25.0.3.	SINAPI	94287	EXECUÇÃO DE SARJETA DE CONCRETO USINADO, MOLDADA IN LOCO EM TRECHO RETO, 30 CM BASE X 10 CM ALTURA. AF_01/2024	M	365,24	37,96	BDI 1	45,68	16.684,16	RA
1.25.0.4.	Cotação	00075/ORSE	Cascalho aplicado	M3	122,01	128,96	BDI 1	155,19	18.934,73	RA
1.25.0.5.	SINAPI-I	38135	PISO TATIL / PODOTATIL, LADRILHO HIDRAULICO / CONCRETO, *25 X 25* CM, E= *2,5* CM, PADRAO TATIL ALERTA OU DIRECIONAL, COR AMARELA	M2	80,97	85,75	BDI 1	103,19	8.355,29	RA

Encargos sociais: Para elaboração deste orçamento, foram utilizados os encargos sociais do SINAPI para a Unidade da Federação indicada.

Observações:

**Foi considerado arredondamento de duas casas decimais para Quantidade; Custo Unitário; BDI; Preço Unitário; Preço Total.**

Siglas da Composição do Investimento: RA - Rateio proporcional entre Repasse e Contrapartida; RP - 100% Repasse; CP - 100% Contrapartida; OU - 100% Outros.



**PO - PLANILHA ORÇAMENTÁRIA**  
Orçamento Base para Licitação - OGU

Grau de Sigilo  
**#PUBLICO**

<b>Nº OPERAÇÃO</b> 038933/2025	<b>Nº TransfereGOV</b> 038933/2025	<b>PROPONENTE / TOMADOR</b> PREFEITURA MUNICIPAL DE CORDEIROS	<b>APELIDO DO EMPREENDIMENTO</b> Casa térrea acessível, 2 quartos, Autil=47,46m², conforme Portaria MCID 1416/2023			
<b>LOCALIDADE SINAPI</b> SALVADOR	<b>DATA BASE</b> 06-25 (N DES.)	<b>DESCRIÇÃO DO LOTE</b> CONSTRUÇÃO DE 20 UNIDADES HABITACIONAIS	<b>MUNICÍPIO / UF</b> CORDEIROS - BAHIA	<b>BDI 1</b> 20,34%	<b>BDI 2</b> 0,00%	<b>BDI 3</b> 0,00%

Item	Fonte	Código	Descrição	Unidade	Quantidade	Custo Unitário (sem BDI) (R\$)	BDI (%)	Preço Unitário (com BDI) (R\$)	Preço Total (R\$)
<b>CONSTRUÇÃO DE 20 UNIDADES HABITACIONAIS</b>									<b>2.799.994,45</b>

CORDEIROS - BAHIA  
**Local**

quarta-feira, 17 de dezembro de 2025  
**Data**

Responsável Técnico  
**Nome:** Vando Gusmão dos Santos  
**CREA/CAU:** 05161143336  
**ART/RRT:** BA20251218510

RECURSO  
↓



CGF - CRONOGRAMA FÍSICO-FINANCEIRO  
OGU

Grau de Sigilo  
#PUBLICO

Nº OPERAÇÃO 038933/2025	Nº TGOV 038933/2025	PROPONENTE TOMADOR PREFEITURA MUNICIPAL DE CORD	APELIDO EMPREENDIMENTO Casa térrea acessível, 2 quartos, Autil=47,46m², conforme Portaria	DESCRIÇÃO DO LOTE CONSTRUÇÃO DE 20 UNIDADES HABITACIONAIS
----------------------------	------------------------	--	--	--

Item	Descrição	Valor (R\$)	Parcelas:	1	2	3	4	5	6	7	8	9	10	11	12	
				10/25	11/25	12/25	01/26	02/26	03/26	04/26	05/26	06/26	07/26	08/26	09/26	
4.	CONSTRUÇÃO DE HABITAÇÃO DE INTI	2.799.994,45	% Período:	6,80%	6,58%	6,88%	6,29%	6,61%	6,98%	6,37%	5,40%	6,99%	6,53%	6,76%	6,52%	
1.1.	ADMINISTRAÇÃO LOCAL	79.635,40	% Período:	10,00%	10,00%	10,00%	10,00%	10,00%	5,00%	5,00%	5,00%	5,00%	5,00%	5,00%	5,00%	
1.2.	SERVIÇOS PRELIMINARES	54.297,72	% Período:	100,00%												
1.3.	FUNDAÇÕES - SAPATAS	112.209,60	% Período:	100,00%												
1.4.	FUNDAÇÕES - BALDRAMES	159.631,40	% Período:	10,00%	90,00%											
1.5.	IMPERMEABILIZAÇÃO	40.617,80	% Período:		80,00%	20,00%										
1.6.	SUPRAESTRUTURA - PILARES, VIGAS I	235.393,00	% Período:			75,00%	25,00%									
1.7.	PAREDES E PAINÉIS - ALVENARIA/FEC	168.111,20	% Período:				65,00%	35,00%								
1.8.	PAREDES E PAINÉIS - ESQUADRIAS MI	86.398,34	% Período:					100,00%								
1.9.	PAREDES E PAINÉIS - ESQUADRIAS DE	71.054,48	% Período:					45,03%	54,97%							
1.10.	TELHADOS - COBERTURA E PROTEÇÔ	435.622,80	% Período:						35,00%	40,00%	25,00%					
1.11.	REVESTIMENTOS - REVESTIMENTOS II	127.719,80	% Período:								30,00%	70,00%				
1.12.	REVESTIMENTOS - REVESTIMENTOS C	34.559,20	% Período:									100,00%				
1.13.	REVESTIMENTOS - REVESTIMENTOS E	96.698,60	% Período:									70,00%	30,00%			
1.14.	FORROS	64.045,60	% Período:										100,00%			
1.15.	PINTURA	93.420,80	% Período:										91,72%	8,28%		
1.16.	PAVIMENTAÇÕES - PISO CERÂMICO	208.850,20	% Período:											85,00%	15,00%	
1.17.	PAVIMENTAÇÕES - PISO CIMENTADO	24.422,80	% Período:												100,00%	
1.18.	PAVIMENTAÇÕES - RODAPÉS, SOLEIR	30.424,80	% Período:												100,00%	
1.19.	INSTALAÇÕES - ELÉTRICAS / TELEFÔN	202.259,20	% Período:												45,68%	
1.20.	INSTALAÇÕES - HIDRÁULICAS / GÁS / II	65.823,20	% Período:													
1.21.	INSTALAÇÕES - SANITÁRIAS / PLUVIAL	133.428,80	% Período:													
1.22.	INSTALAÇÕES - TRATAMENTO	116.532,20	% Período:													
1.23.	INSTALAÇÕES - APARELHOS, METAIS I	49.058,80	% Período:													
1.24.	COMPLEMENTAÇÕES	12.660,05	% Período:													
1.25.	URBANISMO - CALÇADAS/ GUIAS/ SAR.	97.118,66	% Período:													
<b>Total: R\$ 2.799.994,45</b>				%:	6,80%	6,58%	6,88%	6,29%	6,61%	6,98%	6,37%	5,40%	6,99%	6,53%	6,76%	6,52%
				Repasso:	190.434,00	184.126,04	192.631,85	176.084,07	185.195,09	195.509,94	178.230,89	151.203,41	195.633,85	182.718,20	189.243,99	182.548,42
				Contrapartida:	-	-	-	-	-	-	-	-	-	-	-	-
				Outros:	-	-	-	-	-	-	-	-	-	-	-	-
				<b>Investimento:</b>	<b>190.434,00</b>	<b>184.126,04</b>	<b>192.631,85</b>	<b>176.084,07</b>	<b>185.195,09</b>	<b>195.509,94</b>	<b>178.230,89</b>	<b>151.203,41</b>	<b>195.633,85</b>	<b>182.718,20</b>	<b>189.243,99</b>	<b>182.548,42</b>
				%:	6,80%	13,38%	20,26%	26,55%	33,16%	40,14%	46,51%	51,91%	58,89%	65,42%	72,18%	78,70%
				Repasso:	190.434,00	374.560,04	567.191,89	743.275,96	928.471,05	1.123.980,99	1.302.211,88	1.453.415,29	1.649.049,14	1.831.767,34	2.021.011,33	2.203.559,75
				Contrapartida:	-	-	-	-	-	-	-	-	-	-	-	-
				Outros:	-	-	-	-	-	-	-	-	-	-	-	-
				<b>Investimento:</b>	<b>190.434,00</b>	<b>374.560,04</b>	<b>567.191,89</b>	<b>743.275,96</b>	<b>928.471,05</b>	<b>1.123.980,99</b>	<b>1.302.211,88</b>	<b>1.453.415,29</b>	<b>1.649.049,14</b>	<b>1.831.767,34</b>	<b>2.021.011,33</b>	<b>2.203.559,75</b>
				Administração Local:												

CORDEIROS - BAHIA

Local

#####

Data

Responsável Técnico

Nome: Vando Gusmão dos Santos

CREA/CAU: 05161143336

ART/RRT: BA20251218510



CFF - CRONOGRAM  
OGU

Grau de Sigilo  
#PUBLICO

Nº OPERAÇÃO 038933/2025	Nº TGOV 038933/2025	PROPONENTE TOMADOR PREFEITURA MUNICIPAL DE CORD	APELIDO EMPREENDIMENTO Casa térrea acessível, 2 quartos, Autil=47,46m², conforme Portaria	DESCRIÇÃO DO LOTE CONSTRUÇÃO DE 20 UNIDADES HABITACIONAIS
----------------------------	------------------------	--	--	--

Item	Descrição	Valor (R\$)	Parcelas:	13	14	15	16	17	18	19	20	21	22	23	24
				10/26	11/26	12/26	01/27	02/27	03/27	04/27	05/27	06/27	07/27	08/27	09/27
4.	CONSTRUÇÃO DE HABITAÇÃO DE INTI	2.799.994,45	% Período:	6,85%	6,76%	7,69%									
1.1.	ADMINISTRAÇÃO LOCAL	79.635,40	% Período:	5,00%	5,00%	5,00%									
1.2.	SERVIÇOS PRELIMINARES	54.297,72	% Período:												
1.3.	FUNDAÇÕES - SAPATAS	112.209,60	% Período:												
1.4.	FUNDAÇÕES - BALDRAMES	159.631,40	% Período:												
1.5.	IMPERMEABILIZAÇÃO	40.617,80	% Período:												
1.6.	SUPRAESTRUTURA - PILARES, VIGAS I	235.393,00	% Período:												
1.7.	PAREDES E PAINÉIS - ALVENARIA/FEC	168.111,20	% Período:												
1.8.	PAREDES E PAINÉIS - ESQUADRIAS MI	86.398,34	% Período:												
1.9.	PAREDES E PAINÉIS - ESQUADRIAS DE	71.054,48	% Período:												
1.10.	TELHADOS - COBERTURA E PROTECÔ	435.622,80	% Período:												
1.11.	REVESTIMENTOS - REVESTIMENTOS II	127.719,80	% Período:												
1.12.	REVESTIMENTOS - REVESTIMENTOS C	34.559,20	% Período:												
1.13.	REVESTIMENTOS - REVESTIMENTOS E	96.698,60	% Período:												
1.14.	FORROS	64.045,60	% Período:												
1.15.	PINTURA	93.420,80	% Período:												
1.16.	PAVIMENTAÇÕES - PISO CERÂMICO	208.850,20	% Período:												
1.17.	PAVIMENTAÇÕES - PISO CIMENTADO	24.422,80	% Período:												
1.18.	PAVIMENTAÇÕES - RODAPÉS, SOLEIR	30.424,80	% Período:												
1.19.	INSTALAÇÕES - ELÉTRICAS / TELEFÔN	202.259,20	% Período:	54,32%											
1.20.	INSTALAÇÕES - HIDRÁULICAS / GÁS / II	65.823,20	% Período:	100,00%											
1.21.	INSTALAÇÕES - SANITÁRIAS / PLUVIAL	133.428,80	% Período:	9,07%	90,93%										
1.22.	INSTALAÇÕES - TRATAMENTO	116.532,20	% Período:		55,00%	45,00%									
1.23.	INSTALAÇÕES - APARELHOS, METAIS I	49.058,80	% Período:			100,00%									
1.24.	COMPLEMENTAÇÕES	12.660,05	% Período:			100,00%									
1.25.	URBANISMO - CALÇADAS/ GUIAS/ SAR.	97.118,66	% Período:			100,00%									
<b>Total: R\$ 2.799.994,45</b>				%:	6,85%	6,76%	7,69%								
Período:				Repasso:	191.780,65	189.395,28	215.258,77								
				Contrapartida:	-	-	-								
				Outros:	-	-	-								
				<b>Investimento:</b>	<b>191.780,65</b>	<b>189.395,28</b>	<b>215.258,77</b>								
Acumulado:				%:	85,55%	92,31%	100,00%								
				Repasso:	2.395.340,40	2.584.735,68	2.799.994,45								
				Contrapartida:	-	-	-								
				Outros:	-	-	-								
				<b>Investimento:</b>	<b>2.395.340,40</b>	<b>2.584.735,68</b>	<b>2.799.994,45</b>								
				Administração Local:											

CORDEIROS - BAHIA

Local

#####

Data

Responsável Técnico

Nome: Vando Gusmão dos Santos

CREA/CAU: 05161143336

ART/RRT: BA20251218510

<b>Nº OPERAÇÃO</b> 038933/2025	<b>Nº TRANSFEREGOV</b> 038933/2025	<b>PROPONENTE / TOMADOR</b> PREFEITURA MUNICIPAL DE CORDEIROS
-----------------------------------	---------------------------------------	--

<b>APELIDO DO EMPREENDIMENTO / DESCRIÇÃO DO LOTE</b>
Casa térrea acessível, 2 quartos, Autil=47,46m², conforme Portaria MCID 1416/2023 / CONSTRUÇÃO DE 20 UNIDADES HABITACIONAIS

Conforme legislação tributária municipal, definir estimativa de percentual da base de cálculo para o ISS:	40,00%
Sobre a base de cálculo, definir a respectiva alíquota do ISS (entre 2% e 5%):	5,00%

**BDI 1**

<b>TIPO DE OBRA</b>
Construção e Reforma de Edifícios

Itens	Siglas	% Adotado
Administração Central	AC	3,55%
Seguro e Garantia	SG	0,80%
Risco	R	1,27%
Despesas Financeiras	DF	1,23%
Lucro	L	6,19%
Tributos (impostos COFINS 3%, e PIS 0,65%)	CP	3,65%
Tributos (ISS, variável de acordo com o município)	ISS	2,00%
Tributos (Contribuição Previdenciária sobre a Receita Bruta - Lei 12.546 de 14/12/2011 - Desoneração)	CPRB	0,00%
<b>BDI SEM desoneração (Fórmula Acórdão TCU)</b>	<b>BDI PAD</b>	<b>20,34%</b>

Os valores de BDI foram calculados com o emprego da fórmula:

$$BDI = \frac{(1+AC + S + R + G)*(1 + DF)*(1+L)}{(1-CP-ISS-CRPB)} - 1$$

Declaro para os devidos fins que, conforme legislação tributária municipal, a base de cálculo deste tipo de obra corresponde à 40%, com a respectiva alíquota de 5%.

Declaro para os devidos fins que o regime de Contribuição Previdenciária sobre a Receita Bruta adotado para elaboração do orçamento foi SEM Desoneração, e que esta é a alternativa mais adequada para a Administração Pública.

Observações:

CORDEIROS - BAHIA  
Local

quarta-feira, 15 de outubro de 2025  
Data

Responsável Técnico  
**Nome:** Vando Gusmão dos Santos  
**CREA/CAU:** 05161143336  
**ART/RRT:** BA20251218510



**PREFEITURA MUNICIPAL DE CORDEIROS**  
Praça Cel. José Moreira Cordeiro, 104 – Centro.  
CNPJ: 13.694.468/0001-75 Fone/Fax: (77) 3447-2114  
E-mail: prefeitura.cordeiros.5@gmail.com  
CEP: 46.280-000 – Cordeiros – Bahia



## DETALHAMENTO DE ENCARGOS SOCIAIS

Declaro para os devidos fins que para elaboração deste orçamento, foram utilizados os encargos sociais do SINAPI-BA, vigentes a partir de 06/2025.

ENCARGOS SOCIAIS SOBRE A MÃO DE OBRA					
CÓDIGO	DESCRIÇÃO	COM DESONERAÇÃO		SEM DESONERAÇÃO	
		HORISTA %	MENSALISTA %	HORISTA %	MENSALISTA %
<b>GRUPO A</b>					
A1	INSS	5,00%	5,00%	20,00%	20,00%
A2	SESI	1,50%	1,50%	1,50%	1,50%
A3	SENAI	1,00%	1,00%	1,00%	1,00%
A4	INCRA	0,20%	0,20%	0,20%	0,20%
A5	SEBRAE	0,60%	0,60%	0,60%	0,60%
A6	Salário Educação	2,50%	2,50%	2,50%	2,50%
A7	Seguro Contra Acidentes de Trabalho	3,00%	3,00%	3,00%	3,00%
A8	FGTS	8,00%	8,00%	8,00%	8,00%
A9	SECONCI	0,00%	0,00%	0,00%	0,00%
<b>A</b>	<b>Total</b>	<b>21,80%</b>	<b>21,80%</b>	<b>36,80%</b>	<b>36,80%</b>
<b>GRUPO B</b>					
B1	Repouso Semanal Remunerado	17,98%	Não incide	17,98%	Não incide
B2	Feriados	3,97%	Não incide	3,97%	Não incide
B3	Auxílio - Enfermidade	0,86%	0,65%	0,86%	0,65%
B4	13º Salário	11,07%	8,33%	11,07%	8,33%
B5	Licença Paternidade	0,07%	0,05%	0,07%	0,05%
B6	Faltas Justificadas	0,74%	0,56%	0,74%	0,56%
B7	Dias de Chuvas	2,14%	Não incide	2,14%	Não incide
B8	Auxílio Acidente de Trabalho	0,10%	0,07%	0,10%	0,07%
B9	Férias Gozadas	11,92%	8,97%	11,92%	8,97%
B10	Salário Maternidade	0,03%	0,03%	0,03%	0,03%
<b>B</b>	<b>Total</b>	<b>48,88%</b>	<b>18,66%</b>	<b>48,88%</b>	<b>18,66%</b>
<b>GRUPO C</b>					
C1	Aviso Prévio Indenizado	5,49%	4,13%	5,49%	4,13%
C2	Aviso Prévio Trabalhado	0,13%	0,10%	0,13%	0,10%
C3	Férias Indenizadas	2,36%	1,77%	2,36%	1,77%
C4	Depósito Rescisão Sem Justa Causa	2,97%	2,24%	2,97%	2,24%
C5	Indenização Adicional	0,46%	0,35%	0,46%	0,35%
<b>C</b>	<b>Total</b>	<b>11,41%</b>	<b>8,59%</b>	<b>11,41%</b>	<b>8,59%</b>
<b>GRUPO D</b>					
D1	Reincidência de Grupo A sobre Grupo B (sem considerar INNS sobre 13º, conforme Lei nº 14.973/2024)	10,10%	3,65%	17,99%	6,87%



**PREFEITURA MUNICIPAL DE CORDEIROS**  
Praça Cel. José Moreira Cordeiro, 104 – Centro.  
CNPJ: 13.694.468/0001-75 Fone/Fax: (77) 3447-2114  
E-mail: prefeitura.cordeiros.5@gmail.com  
CEP: 46.280-000 – Cordeiros – Bahia



D2	Reincidência de Grupo A sobre Aviso Prévio Trabalhado e Reincidência do FGTS sobre Aviso Prévio Indenizado	0,47%	0,35%	0,49%	0,37%
<b>D</b>	<b>Total</b>	<b>10,57%</b>	<b>4,00%</b>	<b>18,48%</b>	<b>7,24%</b>
<b>TOTAL(A+B+C+D)</b>		<b>92,66%</b>	<b>53,05%</b>	<b>115,57%</b>	<b>71,29%</b>

Cordeiros, 15 de outubro de 2025.

---

**Vando Gusmão dos Santos**  
Engº Civil CREA 05161143336



**CORDEIROS**  
Adm. 2025 - 2028 **UM GOVERNO NOVO PARA NOVOS TEMPOS!**



### ANEXO III MINUTA DO CONTRATO

#### CONTRATANTE :

PREFEITURA MUNICIPAL DE .....(....)  
Denominada simplesmente CONTRATANTE

#### CONTRATADO (A) :

( ) denominado simplesmente CONTRATADO.

As partes acima qualificadas através dos representantes legais firmam o presente contrato oriundo do Processo Licitatório nº .../2026, modalidade Concorrência eletrônica nº ...../2026, tipo menor preço, com regime de execução indireta, estando de acordo com o edital de Licitação respectivo e com a proposta da licitante vencedora, segundo o que dispõe a Lei nº 14.133/21, sujeitando-se as partes às determinações legais da norma indicada, tendo como fonte subsidiária o direito civil.

#### CLÁUSULA I - DO OBJETO

1.1 CONTRATAÇÃO DE EMPRESA ESPECIALIZADA EM ENGENHARIA PARA CONSTRUÇÃO DE UNIDADES HABITACIONAIS NO MUNICÍPIO DE CORDEIROS-BA, CONFORME PLANO DE TRABALHO CONSTANTE NA PROPOSTA DE CONVÊNIO Nº 038933/2025 APRESENTADO JUNTO AO MINISTÉRIO DAS CIDADES, conforme edital e demais anexos.

1.2 O presente objeto deverá ser executado no prazo e etapas estabelecidas no cronograma físico financeiro da obra, anexo ao edital, que passa fazer parte integrante deste instrumento contratual.

1.3 O prazo de execução do objeto do contrato dar-se-á da seguinte forma:

- a) no primeiro dia útil, após a assinatura do contrato, a contratada deverá adotar todas as providências necessárias para iniciação da execução da obra, tais como: apresentação do corpo técnico de profissionais, com a devida qualificação mínima exigida, apresentação de toda a documentação legal, tais como: Anotação de Responsabilidade Técnica (ART), inscrição da obra nos órgãos competentes, alvará de construção e outros que a Lei exigir e a prestação das garantias contratuais.
- b) após a conclusão das exigências contidas na alínea anterior o Município emitirá Ordem de Serviço, determinando o início da execução da obra, de acordo com o cronograma físico-financeiro estabelecido;
- c) o prazo de execução da obra observará o disposto no cronograma físico financeiro, anexo deste edital, iniciando-se a partir do primeiro dia útil após o recebimento, pela contratada, da Ordem de Serviço.

#### CLÁUSULA II - DAS OBRIGAÇÕES DA CONTRATADA

2.1 - Executar o contrato conforme especificações deste Projeto Básico e de sua proposta, com a alocação dos empregados necessários ao perfeito cumprimento das cláusulas contratuais, além de fornecer e utilizar os materiais e equipamentos, ferramentas e utensílios necessários, na qualidade e quantidade mínimas especificadas neste Projeto Básico e em sua proposta;

2.2 - Reparar, corrigir, remover ou substituir, às suas expensas, no total ou em parte, no prazo fixado pelo fiscal do contrato, os serviços/obras efetuados em que se verificarem vícios, defeitos ou incorreções resultantes da execução ou dos materiais empregados;

2.3 - Responsabilizar-se pelos vícios e danos decorrentes da execução do objeto, ficando a Contratante autorizada a descontar da garantia prestada, caso exigida no



**CORDEIROS**  
Atm. 2025-2026 UM GOVERNO NOVO PARA NOVOS TEMPOS!



edital, ou dos pagamentos devidos à Contratada, o valor correspondente aos danos sofridos;

2.4 - Utilizar empregados habilitados e com conhecimentos básicos do objeto a ser executado, em conformidade com as normas e determinações em vigor;

2.5 - Vedar a utilização, na execução dos serviços, de empregado que seja familiar de agente público ocupante de cargo em comissão ou função de confiança no órgão Contratante;

2.6 - Responsabilizar-se pelo cumprimento das obrigações previstas em Acordo, Convenção, Dissídio Coletivo de Trabalho ou equivalentes das categorias abrangidas pelo contrato, por todas as obrigações trabalhistas, sociais, previdenciárias, tributárias e as demais previstas em legislação específica, cuja inadimplência não transfere a responsabilidade à Contratante;

2.7 - Comunicar ao Fiscal do contrato, no prazo de 24 (vinte e quatro) horas, qualquer ocorrência anormal ou acidente que se verifique no local dos serviços.

2.8 - Assegurar aos seus trabalhadores ambiente de trabalho, inclusive equipamentos e instalações, em condições adequadas ao cumprimento das normas de saúde, segurança e bem-estar no trabalho.

2.9 - Atender as demais obrigações constantes do contrato a ser assinado.

#### **CLÁUSULA III - DAS OBRIGAÇÕES DA CONTRATANTE**

3.1 - Exigir o cumprimento de todas as obrigações assumidas pela Contratada, de acordo com as cláusulas contratuais e os termos de sua proposta;

3.2 - Exercer o acompanhamento e a fiscalização dos serviços, por servidor ou comissão especialmente designada, anotando em registro próprio as falhas detectadas, indicando dia, mês e ano, bem como o nome dos empregados eventualmente envolvidos, encaminhando os apontamentos à autoridade competente para as providências cabíveis;

3.3 - Notificar a Contratada por escrito da ocorrência de eventuais imperfeições, falhas ou irregularidades constatadas no curso da execução da obra, fixando prazo para a sua correção, certificando-se de que as soluções por ela propostas sejam as mais adequadas;

3.4 - Pagar à Contratada o valor resultante da execução da obra, conforme cronograma físico-financeiro.

#### **CLÁUSULA IV - DO PRAZO DE EXECUÇÃO**

14.1. O prazo de execução da obra de Construção, será de XXX (XX) dias para a empresa executar a obra e entregá-la devidamente acabada dentro das Normas e Especificações Técnicas, de acordo com o Memorial Descritivo, Planilha Orçamentária de Custos, Cronograma Físico-Financeiro e Projetos.

A obra deverá ser entregue limpa de qualquer entulho da construção.

A execução deverá iniciar-se imediatamente após o recebimento da Ordem de Serviço.

4.1 - Antes do início da execução do serviço, deverá ser entregue à fiscalização, cópia da Anotação de Responsabilidade Técnica (ART) ou documento equivalente do profissional responsável pela execução das obras, devidamente quitada.

4.2 - A contratada deverá encaminhar requerimento ao responsável da Secretaria Municipal de Obras Públicas e Serviços Urbanos solicitando as medições para pagamento dos serviços.

4.3 - A Ordem de Serviço será emitida, pela CONTRATANTE, em até 10 (dez) dias corridos, a contar da assinatura deste Contrato, conforme obrigação assumida no item 3.1.2.

4.4 - No cômputo do prazo mencionado na Cláusula 4.1, serão excluídos os atrasos decorrentes de caso fortuito e força maior, devidamente reconhecidos pela CONTRATANTE,



# CORDEIROS

Adm. 2025 - 2028 UM GOVERNO NOVO PARA NOVOS TEMPOS!



que venham a paralisar ou dificultar a execução dos serviços contratados.

4.4.1 - Qualquer evento que venha a ser considerado pela CONTRATADA como danoso e prejudicial à regular execução deste Contrato, só irá eximi-la da responsabilidade contratual a que está sujeita, após ter a CONTRATANTE analisado e concluído que se tratava de fato imprevisível à álea contratual, dificultoso à normal execução do contrato, ou previsível, porém de consequências incalculáveis, ou, ainda, de caso fortuito e força maior.

4.4.2 - Caberá exclusivamente à CONTRATADA o encargo de reunir toda documentação necessária à comprovação da ocorrência dos fatos mencionados no item anterior, a ser apreciada pela CONTRATANTE.

4.4.3 - Incumbe à Contratada consultar com antecedência seus fornecedores quanto aos prazos de entrega dos materiais especificados a serem utilizados, não cabendo, portanto, a justificativa do atraso da obra devido ao não cumprimento dos prazos de entrega de materiais por parte dos fornecedores.

4.5 - O cronograma poderá ser atualizado, ainda, sempre que se verificar qualquer dos fatos abaixo:

4.5.1 - Falta de elementos técnicos para o início ou prosseguimento dos serviços quando seu fornecimento depender da CONTRATANTE;

4.5.2 - Ordem escrita da CONTRATANTE para paralisar ou diminuir o ritmo dos serviços;

4.5.3 - Alteração do objeto para sua melhor adequação técnica, com o consequente realinhamento de etapas;

4.5.4 - Adiantamento da execução financeira do cronograma, em decorrência da execução antecipada, devidamente autorizada pela CONTRATANTE, de etapas pela CONTRATADA.

## **CLÁUSULA V - DA GARANTIA DE EXECUÇÃO**

5.1 - A licitante adjudicatária prestará ao Município de Cordeiros - Bahia garantia para execução da obra no valor correspondente a 5% do valor contratado. A critério da licitante, pode ser prestada garantia em uma das modalidades previstas nos incisos do §1º, do art. 96, da Lei nº 14.133/21<sup>17</sup>. A garantia somente será exigida para assinatura do contrato, na data determinada pelo Município. Caso a licitante não preste a garantia ou a faça através de título da dívida pública em desacordo com o que determina o dispositivo legal indicado, decairá do direito à contratação.

<sup>17</sup> Art. 96. A critério da autoridade competente, em cada caso, poderá ser exigida, mediante previsão no edital, prestação de garantia nas contratações de obras, serviços e fornecimentos.

§ 1º Caberá ao contratado optar por uma das seguintes modalidades de garantia:

I - Caução em dinheiro ou em títulos da dívida pública emitidos sob a forma escritural, mediante registro em sistema centralizado de liquidação e de custódia autorizado pelo Banco Central do Brasil, e avaliados por seus valores econômicos, conforme definido pelo Ministério da Economia;

II - Seguro-garantia;

III - Fiança bancária emitida por banco ou instituição financeira devidamente autorizada a operar no País pelo Banco Central do Brasil.

5.2 - Havendo acréscimo ou supressão da obra, a garantia será acrescida ou devolvida, conforme o caso, guardada, em todas as hipóteses, proporção de 5% (cinco por cento) sobre o valor atualizado do contrato.

5.3 - O seguro-garantia tem por objetivo garantir o fiel cumprimento das obrigações assumidas pelo contratado perante a Administração, inclusive as multas, os prejuízos e as indenizações decorrentes de inadimplemento, observadas as seguintes regras nas



**CORDEIROS**  
Atim. 2025-2028 UM GOVERNO NOVO PARA NOVOS TEMPOS!



contratações regidas pela Lei 14.133/21.

5.4 - O prazo de vigência da apólice será igual ou superior ao prazo estabelecido no contrato principal e deverá acompanhar as modificações referentes à vigência deste mediante a emissão do respectivo endosso pela seguradora.

#### **CLÁUSULA VI - DO PRAZO DE VIGÊNCIA**

6.1 - O presente Contrato terá vigência a partir de sua assinatura e publicação no Diário Oficial do Município.

6.2 - Os prazos de execução das etapas dos serviços obedecerão ao Cronograma Físico-financeiro que integra este Contrato.

6.3 - O prazo estipulado poderá ser antecipado na hipótese de a CONTRATADA notificar a CONTRATANTE sobre a conclusão do objeto e, desde que a Equipe de Fiscalização da CONTRATANTE concorde que a obra esteja em condições de ser recebida provisoriamente.

#### **CLÁUSULA VII - DA DOTAÇÃO ORÇAMENTÁRIA E FONTE DE RECURSO FINANCEIROS**

7.1 - As despesas atinentes à execução deste Contrato serão atendidas com os recursos assim consignados:

ORGÃO: XXX

SECRETARIA: XXXXXX

UNIDADE: XXXX

ATIVIDADE: XXXX

ELEMENTO: XXX

#### **CLÁUSULA VIII - DO PREÇO, REAJUSTE E REEQUILÍBRIO.**

8.1 - A CONTRATADA realizará a obra e serviços objeto deste Contrato pelo preço total de acordo com o Cronograma Físico-financeiro, em anexo.

8.1.1 - O preço ajustado na presente Cláusula compreende todos os encargos e despesas com mão-de-obra, material, tributos, serviços de terceiros, inclusive obrigações trabalhistas, civis e previdenciárias, transporte, alimentação, ferramentas, equipamentos, maquinarias, seguros, licenças, cópias dos projetos, entre outros.

8.2 - Os preços contratados são fixos e irremovíveis pelo período de 12 meses, contados da data do início de vigência deste contrato.

8.2.1 - Verificada ocorrência das hipóteses previstas no artigo 124, II, "d", da Lei 14.133/21, proceder-se-á ao reequilíbrio dos preços contratados, mediante expressa e formal solicitação fundamentada do contratado.

8.2.2 - Não será concedido reequilíbrio de preços de itens já executados pelo contratado, em nenhuma hipótese. O reequilíbrio de preços será apenas dos itens a serem executados na data da solicitação.

8.2.3 - A oferta de preço inexequível, ratificada pela contratada, é de inteira responsabilidade da mesma. E que esta hipótese não caracteriza a álea econômica extraordinária e extracontratual exigida pelo art. 124, inciso II, alínea "d", da Lei 14.133/21, na forma do acórdão TCU 2901/2020. Portanto, não é fundamento para pedido de reequilíbrio econômico-financeiro do contrato.

8.3 - Caso a vigência contratual seja prorrogada por prazo superior a 15(quinze) meses, os preços contratados poderão ser reajustados com base na variação dos indicadores utilizados no orçamento base da presente licitação.

8.3.1 - O reajuste de preços somente poderá ser concedido após o décimo segundo mês de vigência contratual e, também: não incidirá sobre itens já executados pelo contratado, em nenhuma hipótese; terá como base de incidência a data da apresentação



**CORDEIROS**  
Adm. 2023 - 2026 **UM GOVERNO NOVO PARA NOVOS TEMPOS!**



da proposta de preços nesta licitação; caso tenha sido deferido reequilíbrio de preços no período, para o reajuste de preços serão compensados dos percentuais de reequilíbrio.

8.3 - A periodicidade anual do contrato, nos termos do art. 3º, §1º, da Lei 10.192/01 será contada a partir da data limite para apresentação da proposta de preços relativa a este contrato.

8.3.1 - A partir do décimo segundo mês de vigência contratual, especificamente quanto as parcelas ainda não executadas do contrato - saldo contratual - os preços poderão ser reajustados com base na variação de índices oficiais de preços que guardem a maior correlação possível com o segmento econômico em que estejam inseridos tais insumos, pesquisas de preços de mercado ou de preços contratados por outros órgãos e entidades da Administração Pública, de modo a garantir a manutenção dos preços de mercado.

#### **CLÁUSULA IX - DO PAGAMENTO**

9.1 - A CONTRATADA emitirá Relatório para fins de medição dos itens do Cronograma Físico- financeiro executados, submetendo-o à apreciação da Equipe de Fiscalização da CONTRATANTE. Esta equipe, após análise e aprovação do Relatório, autorizará a emissão das Notas Fiscais, enviando Relatório Conclusivo à Fiscalização da CONTRATANTE, em até 03 (três) dias úteis. A Fiscalização da CONTRATANTE, em acordando com os dados e informações apresentados, atestará a execução dos serviços no prazo de até 03 (três) dias úteis.

9.2 - Os pagamentos serão efetuados mediante depósito bancário e em parcelas mensais, conforme o Cronograma Físico-financeiro apresentado, no prazo de até 10 (dez) dias úteis após o atesto da Nota Fiscal pela Fiscalização da CONTRATANTE.

9.2.1 - As faturas deverão ser entregues no Departamento de Contabilidade/tesouraria da CONTRATANTE.

a) Caso seja constatada alguma incorreção, o pagamento será efetuado no prazo estipulado na Cláusula 9.2, porém, a contar da apresentação da fatura corrigida.

b) Na fatura, com razão social completa e número do CNPJ/MF de acordo com a documentação apresentada para a habilitação na pertinente Concorrência Eletrônica, deverá, obrigatoriamente, constar o nome e número do banco, o nome e número da agência, e o número da conta corrente da CONTRATADA.

9.2.2 - A CONTRATADA deverá encaminhar à CONTRATANTE, até a data de apresentação do primeiro faturamento os comprovantes de registro da obra no CREA/BA, matrícula da obra no INSS, e relação de empregados - RE. (quando for o caso).

9.2.3 - É defeso à CONTRATADA caucionar o presente Contrato ou títulos emitidos em razão dele, seja qual for a natureza jurídica da cártula. A CONTRATANTE não reconhecerá, em hipótese alguma, a sua solidariedade à CONTRATADA por dívidas contraídas em razão deste Contrato.

9.2.4 - Só terão validade jurídica para fins de pagamentos as notas fiscais atestadas pelo Corpo Técnico da CONTRATANTE.

9.2.5 - Os serviços extras, que porventura venham a surgir em decorrência de acréscimos, reduções ou modificações do projeto serão previamente aprovados e visados pela Equipe de Fiscalização da CONTRATANTE, ouvido o Corpo Técnico da CONTRATANTE, devendo ser formalizados mediante Termo Aditivo que contemple o devido ajuste financeiro.

a) As cobranças relativas a serviços extraordinários serão efetuadas mediante notas fiscais suplementares, apresentadas à CONTRATANTE, na forma disciplinada pela presente Cláusula.

9.2.6 - O valor das modificações ou acréscimos, se houver, será regulado pela aplicação dos preços unitários constantes na planilha orçamentária. Na eventualidade de não ser possível sua aplicação, esse valor será regulado pela apropriação do custo de material



**CORDEIROS**  
Adm. 2023-2026 **UM GOVERNO NOVO PARA NOVOS TEMPOS!**



e mão-de-obra correspondentes, de acordo com o estabelecido no mercado, incluídos encargos sociais, e mais o BDI indicado na proposta da licitante sobre o total, a título de eventuais despesas legais, tributos, administração central, benefício, lucro e demais encargos, excluída a administração local.

9.2.7 - Na hipótese de não ser possível a aplicação dos preços unitários da planilha orçamentária nem a apropriação de custos, os acréscimos e/ou modificações e possíveis aditivos serão objeto de orçamento a ser submetido pela CONTRATADA à prévia aprovação da CONTRATANTE. Também nessa hipótese será respeitada a regra estabelecida no item 9.2.6 supra, quanto ao BDI.

9.3 - As etapas do Cronograma Físico-financeiro que sofrerem antecipação, nos termos do item 4.4.4, deverão ser cobradas através de nota fiscal suplementar.

#### **CLÁUSULA X - DO RECEBIMENTO DA OBRA E SERVIÇOS**

10.1 - Quando o objeto contratado for concluído, em conformidade com os termos contratuais, será lavrado um Termo de Recebimento Provisório, de acordo com o constante no artigo 140, inciso I, alínea "a", da Lei n.º 14.133/21, em até 15 (quinze) dias da comunicação escrita da Contratada, em 03 (três) vias de igual forma e teor, todas assinadas por representantes da Prefeitura e pelo Responsável Técnico da Contratada.

10.1.1 - A Fiscalização da Contratante emitirá o Termo de Recebimento Provisório, encaminhando-o à Contratante para as providências cabíveis, ficando as 02 (duas) primeiras vias ficarão em poder da Contratante, destinando-se a terceira à Contratada.

10.1.2 O Recebimento Provisório só poderá ocorrer se satisfeitas as seguintes condições:

- realização de todos os ensaios e testes, envolvendo a completude de todos os serviços envolvidos na obra;
- realização de todas as medições e/ou apropriações referentes a reduções, acréscimos e modificações;
- assessoria técnica da Contratante realizará o levantamento de eventuais pendências executivas da obra que deverão ser satisfeitas pela Contratada.

10.2 - O Termo de Recebimento Definitivo da obra e serviços contratados será lavrado de acordo com o constante no artigo 140, inciso I, alínea "b", da Lei n.º 14.133/21, em 30 (trinta) dias após o recebimento provisório, referido no item 10.1 anterior, desde que satisfeitas as seguintes condições:

10.2.1 - Atendidas todas as reclamações da Assessoria Técnica da Contratante, referentes a defeitos ou imperfeições verificadas em qualquer elemento da obra;

10.2.2 - Solucionadas todas as reclamações porventura feitas, quanto à falta de pagamento de operários ou de fornecedores de materiais, de encargos sociais e tributários concernentes à execução do objeto, ou, ainda, de prestadores de serviços empregados na edificação;

10.2.3 - Entrega dos seguintes documentos:

- 1 comprovante de inexistência de débitos para com o Sistema da Seguridade Social, CREA e FGTS;
- 2 "As built" da obra, e demais exigências do Contrato;
- 3 Diário da Obra original; e
- 4 Certidões negativas de que não pesam sobre o imóvel quaisquer ações judiciais por prejuízos causados a terceiros.

10.2.4 - O Termo de Recebimento Definitivo será lavrado no mesmo número de vias, assinado e distribuído de forma idêntica à estabelecida no subitem 10.1.1 para o recebimento provisório.

#### **CLÁUSULA XI - DAS SANÇÕES ADMINISTRATIVAS**



**CORDEIROS**  
Adm. 2023 - 2026 **UM GOVERNO NOVO PARA NOVOS TEMPOS!**



11.1 - O atraso injustificado na execução dos serviços sujeitará a CONTRATADA à penalidade de multa, a ser recolhida, conforme o caso, no prazo máximo de 10 (dez) dias úteis, contados da intimação do ato, após regular procedimento administrativo em que seja garantida à CONTRATADA oportunidade de ampla defesa e exercício do contraditório, observados os seguintes critérios:

11.1.1 - O atraso injustificado no início da obra ensejará aplicação de multa moratória diária de 0,1% (um décimo por cento), limitado a 10% (dez por cento), sobre o valor total do contrato;

11.1.2 - O atraso injustificado na conclusão da obra ensejará aplicação de multa de 0,2% (dois décimos por cento) por dia de atraso, até o máximo de 20% (vinte por cento) sobre o valor total da obrigação em atraso;

11.1.3 - O atraso injustificado no andamento da obra ensejará a aplicação de multa moratória diária de 0,2% (dois décimos por cento), limitado a 30% (doze por cento), sobre o valor da parcela em atraso, por dia de excesso que, eventualmente, venha a ocorrer em cada um dos prazos parciais estabelecidos no Cronograma Físico financeiro apresentado pela CONTRATADA;

11.2 - Pela inexecução total ou parcial do objeto deste Contrato, a CONTRATANTE poderá, garantida a prévia defesa em regular procedimento administrativo, aplicar à CONTRATADA as seguintes sanções:

11.2.1 - Advertência;

11.2.2 - Multa de 30% (trinta por cento) sobre o valor da parcela inadimplida, no caso de inexecução parcial ou total do objeto contratado, a ser recolhida no prazo máximo de 10 (dez) dias úteis, contados da intimação do ato;

11.2.3 - Multa de 1% (um por cento) sobre o valor total da obrigação, pelo não cumprimento de obrigação acessória constante deste Contrato, a ser recolhida no prazo máximo de 10 (dez) dias úteis, contados da intimação do ato;

11.2.4 - Multa moratória diária de 0,01% (um centésimo por cento), limitado a 5% (cinco por cento), sobre o valor total do contrato, no caso de não-atendimento ao disposto na Cláusula 18.2.1, alínea "b)";

11.2.5 - Suspensão temporária de participar em licitação e impedimento de contratar com a Administração da CONTRATANTE, pelo prazo de até 02 (dois) anos;

11.2.6 - Declaração de inidoneidade para licitar ou contratar com a Administração Pública enquanto perdurarem os motivos determinantes da punição ou até que seja promovida a reabilitação perante a própria autoridade que aplicou a penalidade, que será concedida sempre que a CONTRATADA ressarcir a Administração pelos prejuízos resultantes, e após decorrer o prazo da sanção aplicada com base no subitem anterior.

11.3 - Pelos motivos que se seguem, principalmente, a CONTRATADA estará sujeita às penalidades tratadas nesta Cláusula:

11.3.1 - recusa injustificada em assinar o contrato;

11.3.2 - retardamento injustificado para o início da obra;

11.3.3 - atraso injustificado na conclusão dos serviços;

11.3.4 - não apresentação da garantia de que trata a Cláusula Quinta;

11.3.5 - descumprimento injustificado dos prazos estabelecidos no Cronograma Físico financeiro;

11.3.6 - recusa em substituir qualquer material defeituoso ou impróprio eventualmente empregado na execução da obra, regularmente rejeitado pela Equipe de Fiscalização da CONTRATANTE, caracterizada essa recusa se a substituição não ocorrer no prazo máximo fixado no subitem 18.2.1 deste contrato;

11.3.7 - recusa em refazer qualquer serviço que vier a ser rejeitado pela Equipe de Fiscalização da CONTRATANTE, caracterizada a recusa se a medida não se efetivar também no mesmo prazo referido na alínea anterior;



**CORDEIROS**  
Adm. 2023 - 2026 **UM GOVERNO NOVO PARA NOVOS TEMPOS!**



11.3.8 - descumprimento de qualquer das obrigações estabelecidas nos subitens 2.6 e 2.9 ou das vedações de que trata o subitem 2.8. deste contrato, bem assim os prazos aqui estipulados e na proposta comercial da CONTRATADA.

11.4 - Na aplicação das sanções previstas neste contrato a CONTRATANTE considerará, motivadamente, a gravidade da falta, seus efeitos, bem como os antecedentes da CONTRATADA, podendo deixar de aplicá-las, se admitidas as suas justificativas, nos termos do que dispõe o artigo 156, "caput", da Lei nº 14.133/21.

#### **CLÁUSULA XII - OUTRAS SANÇÕES**

12.1 - De acordo com o artigo 155 da Lei nº 14.133/21, poderá ser aplicada em face da CONTRATADA, mediante publicação no Diário Oficial do Município as sanções previstas nos subitens 11.2.5 e 11.2.6, em razão de:

12.1.1 - Prática de atos ilícitos visando a frustrar os objetivos da licitação; e

12.1.2 - Comportar-se de modo inidôneo ou cometer fraude de qualquer natureza;

12.2 - As sanções de advertência, suspensão temporária de participar em licitação e impedimento de contratar com a Administração, e declaração de inidoneidade para licitar ou contratar com a Administração Pública poderão ser aplicadas à CONTRATADA juntamente com as de multa, descontando-a dos pagamentos a serem efetuados.

#### **CLÁUSULA XIII - DESCONTO DO VALOR DA MULTA**

13.1 - Se a CONTRATADA não recolher a multa junto a instituição financeira indicada pela CONTRATANTE será descontada do(s) próximo(s) pagamento(s) a que vier a fazer jus, ou, na impossibilidade de tal desconto, da garantia prestada.

13.1.1 - Caso a multa aplicada seja superior ao valor da garantia, além da perda desta, responderá a CONTRATADA pela sua diferença, que será descontada dos pagamentos eventualmente devidos pela Administração, ou cobrada judicialmente, acrescida dos índices estabelecidos para os débitos fiscais e de juros moratórios de 1% (um por cento) ao mês, calculados sobre o valor da multa.

#### **CLÁUSULA XIV - DOS RECURSOS**

14.1 - Da aplicação das sanções definidas nos subitens de cláusula anterior, referentes à advertência, multa e suspensão, caberá recurso, no prazo de 15 (quinze) dias úteis da intimação do ato, ao Presidente que poderá reconsiderar sua decisão, no prazo de 05 (cinco) dias úteis, contado do recebimento do recurso.

14.2 - Os recursos poderão ser protocolados no setor de protocolo da Prefeitura Municipal Cordeiros - Bahia ou encaminhados através de e-mail setor.licitacao.pmc@gmail.com.

14.3 - No caso de declaração de inidoneidade, prevista no subitem 11.2.6, caberá pedido de reconsideração ao Município Cordeiros - Bahia no prazo de 10 (dez) dias úteis da intimação do ato.

#### **CLÁUSULA XV - DA RESPONSABILIDADE CONTRATUAL**

15.1 - Durante o prazo irredutível de 05 (cinco) anos contados da data de Recebimento Definitivo da Obra, a CONTRATADA responderá pela solidez e segurança do objeto ora contratado, assim em razão dos materiais, como do solo, consoante estabelece o artigo 618 do Código Civil.

15.1.1 - Durante o período de garantia de que trata esta Cláusula, sob pena de ser incluída no cadastro de empresas suspensas de participar em licitação realizada pelo Diretor Jurídico, deverá a CONTRATADA atender aos chamados da CONTRATANTE no prazo máximo de 15 (quinze) dias corridos, contados da comunicação do problema.

15.1.2 - A garantia incluirá mão-de-obra e substituição de peças ou materiais,



# CORDEIROS

Adm. 2025-2028 UM GOVERNO NOVO PARA NOVOS TEMPOS!



transporte e hospedagem.

15.2 - Responderá, igualmente, a CONTRATADA:

15.2.1 - Pelos riscos e danos que venham a sofrer os materiais por ela adquiridos à execução da obra, ainda que depositados no canteiro de obras, até o Recebimento Provisório do objeto;

15.2.2 - Pelos danos causados a terceiros por seus empregados, prepostos, bem como por subempreiteiros e por fornecedores, verificados ao longo da execução do objeto;

15.2.3 - Pelo pagamento de todas as importâncias devidas concernentes à mão-de obra, material, tributos, serviços de terceiros, obrigações trabalhistas e previdenciárias, transporte, alimentação, ferramentas, equipamentos, maquinarias, seguros, licenças, cópias dos projetos, ligações provisórias, entre outros, decorrentes e necessários à execução do presente empreendimento;

15.2.4 - Pelos defeitos e imperfeições verificados no objeto, não relacionados com a segurança e solidez da obra, tais como trincas, rachaduras, fissuras, infiltrações etc., pelo período de:

a) 30 (trinta) dias, a contar do recebimento definitivo da obra, nos casos de vícios aparentes e de fácil constatação;

b) 90 (noventa) dias, a contar da verificação do defeito, nos casos de vícios ocultos.

15.2.5 - Pelos danos causados pelo fato do produto, a contar da verificação do dano.

15.3 - O prazo para reparação dos defeitos, danos, riscos e imperfeições, ressalvadas as hipóteses do subitem 15.2.4, será definida pela CONTRATANTE, considerando a gravidade, complexidade e potencialidade de risco dos prejuízos ocorridos.

## **CLÁUSULA XVI - DA RESPONSABILIDADE CIVIL**

16.1 - A CONTRATADA assumirá total responsabilidade por qualquer dano pessoal ou material que seus empregados venham a causar ao Patrimônio da CONTRATANTE ou a terceiros, quando da execução do objeto deste Contrato.

16.1.1 - A CONTRATANTE estipulará o prazo razoável para reparação do dano causado.

16.2 - Todos os projetos e serviços mencionados em qualquer documento que integre o presente Contrato serão executados sob responsabilidade direta da CONTRATADA, que se responsabiliza, também, pelos riscos e prejuízos advindos de casos fortuitos.

## **CLÁUSULA XVII - DA EQUIPE TÉCNICA**

17.1 - A CONTRATADA designará o(s) Engenheiro(s) Civil(is), ou o(s) Arquiteto(s) e Urbanista(s), Sr.(a) (.....) residente em (.....), CREA/CAU n.º (.....) e CPF/MF (...), como responsável(is) técnico(s) pela execução da obra constante deste contrato.

17.2 - A CONTRATADA designará Engenheiro Civil ou Arquiteto e Urbanista, em até 10 (dez) dias úteis, a contar da assinatura do contrato, que deverá estar alocado permanentemente na obra e será o responsável pela coordenação diária dos serviços.

17.3 - A aceitação desses profissionais deverá ser submetida à apreciação do Corpo Técnico da CONTRATANTE.

17.4 - Admitir-se-á substituição do(s) Responsável(is) Técnico(s), por outro(s) de igual ou superior capacitação técnico-profissional, desde que acolhidas pela CONTRATANTE as justificativas apresentadas.

## **CLÁUSULA XVIII - DA FISCALIZAÇÃO**

18.1 - A execução da obra será objeto de acompanhamento, controle, avaliação e fiscalização por equipe técnica e administrativa designada pela Prefeitura Municipal de Cordeiros - Bahia.

18.1.1 - A Prefeitura definirá a Assessoria Técnica tão logo se iniciem as obras.



# CORDEIROS

Adm. 2025 - 2028 UM GOVERNO NOVO PARA NOVOS TEMPOS!



18.2 - A fiscalização exercida no interesse da Administração Pública não exclui nem reduz a responsabilidade da Contratada, seus agentes e prepostos, por qualquer dano que venha a causar à Prefeitura ou a terceiros.

18.3 - As exigências determinadas pela Assessoria Técnica da Prefeitura ou outro setor que vier a lhe substituir, sendo pertinentes ao objeto ora licitado e previstas nas obrigações da Contratada, deverão ser prontamente atendidas pela licitante vencedora, sem ônus para a Contratante.

## **CLÁUSULA XIX - DA ALTERAÇÃO**

19.1 - Este Contrato poderá ser alterado, unilateralmente, ou por acordo entre as partes, nos casos previstos no artigo 124 da Lei n° 14.133/21.

19.2 - No interesse da Administração Pública CONTRATANTE, o valor inicial da obra, objeto deste Contrato, poderá ser aumentado ou suprimido até o limite de 25% (vinte e cinco por cento), conforme disposto no artigo 125, da Lei n.º 14.133/21.

19.2.1 - A CONTRATADA fica obrigada a aceitar, nas mesmas condições licitadas, os acréscimos ou supressões que se fizerem necessários; e

19.2.2 - Nenhum acréscimo ou supressão poderá exceder o limite estabelecido neste item, salvo as supressões que resultem de acordo celebrado entre as partes contratantes.

19.3 - Na hipótese de as alterações promovidas pela CONTRATANTE redundarem acréscimo no objeto ajustado, aplicar-se-á os critérios previstos nos subitens 9.2.6 e 9.2.7 deste Contrato.

19.4 - Ocorrendo alterações que redundem em decréscimos do objeto ajustado, o preço global a ser pago pelos serviços sofrerá a diminuição correspondente.

19.5 - Não será considerada alteração contratual, para fins de observância da limitação a que se refere o item 19.2 desta Cláusula, as alterações empreendidas no projeto que não redundarem aumento ou diminuição do valor global ajustado.

19.6 - Na eventualidade de serem executados serviços complementares de grande monta, as partes repactuarão o prazo ajustado para conclusão dos serviços contratados, conforme previsão do subitem 4.4.3 deste Contrato.

19.7 - Em caso de supressão de parte da obra, se a CONTRATADA já houver adquirido os materiais correspondentes às etapas suprimidas e estes não puderem ser utilizados em outra etapa posterior, os mesmos deverão ser pagos pela CONTRATANTE, pelos custos de aquisição regularmente comprovados e monetariamente corrigidos, cabendo indenização por outros danos eventualmente decorrentes da supressão, desde que regularmente comprovados.

## **CLÁUSULA XX - DA SUSPENSÃO**

20.1 - Este Contrato poderá ser suspenso por razões de interesse público, de alta relevância e amplo conhecimento, justificadas e determinadas pela máxima autoridade da esfera administrativa a que esteja subordinado a CONTRATANTE, e exaradas no procedimento administrativo a que se refere o Contrato, podendo ser retomado, por acordo entre as partes, desde que haja conveniência para a Administração.

20.2 - Ocorrendo impedimento, paralisação ou suspensão do Contrato, o cronograma de execução será prorrogado automaticamente por igual período.

## **CLÁUSULA XXI - DA RESCISÃO**

21.1 - A inexecução total ou parcial do Contrato enseja a sua rescisão, conforme disposto nos artigos 155 a 158 da Lei n° 14.133/21.

21.1.1 - Os casos de rescisão contratual serão formalmente motivados nos autos do processo, assegurado o contraditório e a ampla defesa.

21.2 - A rescisão do Contrato poderá ser:



# CORDEIROS

Adm. 2025-2026 UM GOVERNO NOVO PARA NOVOS TEMPOS!



21.2.1 - Determinada por ato unilateral e escrito da Administração, nos casos enumerados no artigo 155 da Lei 14.133/21 notificando-se a CONTRATADA com a antecedência mínima de 30 (trinta) dias corridos;

a) Nestes casos a rescisão acarretará as seguintes consequências, sem prejuízo das demais sanções previstas em Lei:

a.1) Assunção imediata do objeto do Contrato, no estado e local em que se encontrar, por ato próprio da Administração;

a.2) Ocupação e utilização do local, instalações, equipamentos, material e pessoal empregados na execução do Contrato, necessários à sua continuidade, na forma do artigo 104, inciso V, da Lei nº 14.133/21;

a.3) Execução da garantia contratual, para ressarcimento da Administração, e dos valores das multas e indenizações a ela devidos;

a.4) Retenção dos créditos decorrentes do Contrato até o limite dos prejuízos causados à Administração.

b) A aplicação das medidas previstas nas alíneas "a.1)" e "a.2)" anteriores, fica a critério da Administração, que poderá dar continuidade à obra ou ao serviço por execução direta ou indireta.

c) É permitido à Administração, no caso de concordata (recuperação judicial ou extrajudicial) da CONTRATADA, manter o Contrato, podendo assumir o controle de determinadas atividades, a seu critério de conveniência e oportunidade.

d) Na hipótese da alínea "a.2)" anterior, o ato deverá ser precedido de autorização expressa da autoridade competente, conforme o caso.

21.2.2 - Amigável, por acordo entre as partes, reduzida a termo neste Contrato, desde que haja conveniência para a Administração da CONTRATANTE; ou, ainda:

21.2.3 - Judicial, nos termos da legislação vigente sobre a matéria.

21.3 - A rescisão administrativa ou amigável será precedida de autorização escrita e fundamentada da autoridade competente.

## **CLÁUSULA XXII - DA CLÁUSULA PENAL**

22.1 - Rescindido o Contrato, por inexecução da obrigação da CONTRATADA, perderá esta a garantia recolhida na forma da CLÁUSULA V do presente Contrato, para ressarcir eventuais danos sofridos pela Administração, e para acobertar valores referentes às multas e indenizações a ela devidos, de acordo com a previsão do artigo 139, inciso III, da Lei nº 14.133/21.

22.2 - Poderão ser aplicadas, ainda, cumulativamente as sanções previstas na Lei nº 14.133/21.

## **CLÁUSULA XXIII - DAS DISPOSIÇÕES FINAIS**

23.1 - Nenhum pagamento será efetuado à CONTRATADA enquanto pendente de liquidação qualquer obrigação financeira, sem que isso gere direito a reajustamento de preços ou correção monetária.

23.2 - Incumbirá ao contratante divulgar o presente instrumento no sítio oficial do Município Cordeiros - Bahia na internet e divulgação no Portal Nacional de Contratações Públicas (PNCP), na forma prevista no [art. 94 da Lei 14.133, de 2021](#).

23.3 - Havendo quaisquer divergências entre este instrumento e o memorial descritivo, prevalecerá o disposto no Contrato.

23.4 - Onde, eventualmente, for citada alguma marca, essa será referencial, podendo ser substituída por similares.

23.5 - Integram este Contrato as cópias da Proposta Comercial e do Cronograma Físico-financeiro apresentados pela CONTRATADA, e a documentação constante dos Anexos I, II e III da Concorrência Eletrônica n.º 01/2025.



**CORDEIROS**  
Atm. 2025 - 2028 **UM GOVERNO NOVO PARA NOVOS TEMPOS!**



23.6 - O presente contrato reger-se-á pela seguinte norma legal: Lei Federal nº 14.133/21.

23.7 - Os casos omissos serão dirimidos, com observância da legislação regedora.

**CLÁUSULA XXIV - DO FORO**

24.1 - Fica eleito o Foro da Comarca Cordeiros - Bahia - BA, para dirimir questões oriundas deste Contrato, por mais privilegiado que outro possa parecer.

24.2 - E, por estarem justas e acertadas, firmam as partes o presente instrumento em 03 (três) vias de igual teor, forma e data.

....., de de 2026.

CONTRATANTE:

CONTRATADO:

TESTEMUNHAS: 1) \_\_\_\_\_ 2) \_\_\_\_\_

CPF:

CPF: \_\_\_\_



**CONCORRÊNCIA ELETRÔNICA N° CExxx/2026. PROCESSO ADMINISTRATIVO N°  
PAxxx/2026.**

**ANEXO III - MODELOS DE DECLARAÇÕES**

**A** - MODELO DECLARAÇÃO DE INEXISTÊNCIA DE PARENTESCO;

**B** - MODELO DE DECLARAÇÃO DE INEXISTÊNCIA DE FATO IMPEDITIVO;

**C** - MODELO DECLARAÇÃO EM RELAÇÃO AO TRABALHO AOS MENORES DE IDADE CUMPRIMENTO DO  
INCISO XXXIII DO ART. 7° DA CONSTITUIÇÃO FEDERAL;

**D** - MODELO DE DECLARAÇÃO DE ENQUADRAMENTO COMO MICROEMPRESA OU EMPRESA DE PEQUENO  
PORTE;

**E** - MODELO - DECLARAÇÃO DE INFORMAÇÕES.



# CORDEIROS

Adm. 2025 - 2028 UM GOVERNO NOVO PARA NOVOS TEMPOS!



CONCORRÊNCIA ELETRÔNICA Nº 001/2026. PROCESSO ADMINISTRATIVO  
Nº 0014/2026.

## ANEXO IV - A

### MODELOS DE DECLARAÇÃO DE INEXISTÊNCIA DE PARENTESCO

(nome da empresa) \_\_\_\_\_, inscritano CNPJ sob o  
nº \_\_\_\_\_, por intermédio de seu representante legal o  
(a) Sr (a)

\_\_\_\_\_, portador (a) da Carteira de  
Identidade nº \_\_\_\_\_ e do CPF nº \_\_\_\_\_, DECLARA que:

**1)** Não possui proprietário, sócios ou funcionários que sejam servidores ou agentes  
Políticos da

**Prefeitura Municipal de CORDEIROS/BA** ou responsável pela licitação;

**2)** Não possui proprietário ou sócio que seja cônjuge, companheiro ou parente em linha  
reta, colateral ou por afinidade, até o terceiro grau, e por afinidade, até o segundo  
grau, de agentes Políticos da **Prefeitura Municipal de CORDEIROS/BA** ou responsável  
pela licitação;

..... de  
.....de 2025.

---

Assinatura do Representante Legal da Empresa



**CORDEIROS**  
Adm. 2025 - 2028 **UM GOVERNO NOVO PARA NOVOS TEMPOS!**



CONCORRÊNCIA ELETRÔNICA Nº 001/2026. PROCESSO ADMINISTRATIVO  
Nº 0014/2026.

**ANEXO IV - B**

**MODELO DE DECLARAÇÃO DE INEXISTÊNCIA DE FATO IMPEDITIVO**

**Ao**

**Agente de Contratação**

**Ilmo(a) Sr(a) :**

(Razão Social da Empresa), estabelecida na ....(endereço completo)...., inscrita no CNPJ sob n.º

....., neste ato representada pelo seu (representante/sócio/procurador), no uso de suas atribuições legais, vem:

DECLARAR, para fins de participação no processo licitatório em pauta, sob as penas da Lei, que inexistente qualquer fato impeditivo à sua participação na licitação citada, que não foi declarada inidônea e não está impedida de contratar com o Poder Público de qualquer esfera, ou suspensão de contratar com a Administração, e que se compromete a comunicar ocorrência de fatos supervenientes.

Por ser verdade assina o presente.

..... de  
.....de 2025.

---

Assinatura do Representante Legal da Empresa



# CORDEIROS

Adm. 2025 - 2028 UM GOVERNO NOVO PARA NOVOS TEMPOS!



CONCORRÊNCIA ELETRÔNICA Nº 001/2026. PROCESSO ADMINISTRATIVO  
Nº 0014/2026.

## ANEXO IV - C

### MODELO DECLARAÇÃO EM RELAÇÃO AO TRABALHO AOS MENORES DE IDADE CUMPRIMENTO DO INCISO XXXIII DO ART. 7º DA CONSTITUIÇÃO FEDERAL

A empresa (nome da empresa) \_\_\_\_\_, inscrita no CNPJ sob  
o nº \_\_\_\_\_, por intermédio de seu representante legal  
o(a) Sr(a) \_\_\_\_\_

\_\_\_\_\_, portador (a) da Carteira de  
Identidade nº \_\_\_\_\_ e do CPF nº \_\_\_\_\_, DECLARA para fins  
do disposto no inciso VI do art. 68 da Lei Federal n.º 14.133, de 01 de abril de 2021,  
na forma e sob as penas impostas pela Lei Federal nº 14.133, de 01 de abril de 2021  
e demais legislação pertinente, que não emprega menor de dezoito anos em trabalho  
noturno, perigoso ou insalubre e não emprega menor de dezesseis anos.

**Ressalva:** emprega menor, a partir de catorze anos, na condição de aprendiz ( \_\_\_\_\_  
). (**Observação:** em caso afirmativo, assinalar a ressalva acima).

\_\_\_\_\_, de \_\_\_\_\_ de 2025.

Assinatura:

Razão Social da licitante e CARIMBO COM CNPJ



# CORDEIROS

Adm. 2025 - 2028 **UM GOVERNO NOVO PARA NOVOS TEMPOS!**



CONCORRÊNCIA ELETRÔNICA Nº 001/2026. PROCESSO ADMINISTRATIVO  
Nº 0014/2026.

## ANEXO IV - D

### MODELO DE DECLARAÇÃO DE ENQUADRAMENTO COMO MICROEMPRESA OU EMPRESA DE PEQUENO PORTE DECLARAÇÃO

(nome da empresa), inscrita no CNPJ nº \_\_\_\_\_, por intermédio de seu representante legal o(a) Sr.(a) \_\_\_\_\_, portador(a) da carteira de identidade nº \_\_\_\_\_ e CPF nº \_\_\_\_\_ DECLARA, para fins do disposto do Edital de **CONCORRÊNCIA ELETRÔNICA Nº 001/2026**, sob as sanções administrativas cabíveis e sob pena da lei, que esta empresa, na presente data, é considerada:

( ) MICROEMPRESA, conforme Inciso I, Art. 3º da Lei Complementar nº. 123/2006;

( ) EMPRESA DE PEQUENO PORTE, conforme Inciso II, Art. 3º da Lei Complementar nº. 123/2006;

( ) COOPERATIVA, conforme art. 34 da Lei 11.488 de 15 de Junho de 2007, e gozarão dos benefícios previstos nos art. 42 à 45 da Lei Complementar nº 123/2006.

DECLARA ainda que a empresa está excluída das vedações constantes do parágrafo 4º do Art. 3º da Lei Complementar 123, de 14 de dezembro de 2006.

(localidade), de de .

\_\_\_\_\_  
Representante Legal

\_\_\_\_\_  
Contador e nº CRC

**OBS.:** A declaração acima deverá ser assinalada com um "X", ratificando-se a condição jurídica da empresa.



**CORDEIROS**  
Adm. 2025 - 2028 **UM GOVERNO NOVO PARA NOVOS TEMPOS!**



CONCORRÊNCIA ELETRÔNICA Nº 001/2026. PROCESSO ADMINISTRATIVO  
Nº 0014/2026.

**ANEXO IV - E**

**MODELO - DECLARAÇÃO DE INFORMAÇÕES**

Declaramos para os devidos fins:

DADOS DA EMPRESA			
Razão Social:			
CNPJ:			
Endereço da Empresa:			Nº:
Bairro:	Cidade:	Estado:	
Telefone / Fax:		E-mail:	

DADOS DO REPRESENTANTE LEGAL DA LICITANTE PARA A ASSINATURA DE CONTRATO			
Nome:			
Cargo:	RG:	CPF:	
Endereço do Representante Legal:			Nº:
Bairro:	Cidade:	Estado:	
Telefone / Fax:		E-mail:	

DADOS DA CONTA BANCÁRIA PARA DEPÓSITO		
Banco:	Agência:	Conta:





# CORDEIROS

Adm. 2025 - 2028

UM GOVERNO NOVO PARA NOVOS TEMPOS!



PREFEITURA MUNICIPAL DE CORDEIROS

Praça Cel. José Moreira Cordeiro, 104 – Centro. CNPJ: 13.694.468/0001-75

Fone/Fax: (77) 3447-2114 CEP: 46.280-000 – Cordeiros – Bahia

e-mail: prefeitura\_cordeiros@yahoo.com.br

FNHIS -SUB 50

## Memorial Descritivo com especificações técnicas – Unidade Habitacional FNHIS SUB-50

Proprietário: Município de Cordeiros

**Localização da Obra:** Rua B, Bairro Florindo Ribeiro – Cordeiros - BA

**Tipo de Projeto:** Habitação unifamiliar de interesse social 20 unidades

**Área Total:** 53,87 m<sup>2</sup> por unidade

**Área Útil:** 47,46 m<sup>2</sup> por unidade

### Responsáveis Técnicos:

*Arq. Urbanista Jonatas Tarsis P. Costa – CAU BA - A285350-7*

*Eng. Civil Vando Gusmão dos Santos – CREA BA - 0516114336*

### Generalidades

Este memorial descritivo tem por objetivo detalhar os materiais e processos executivos para a construção de unidades habitacionais do programa **FNHIS Sub-50**, com as características de projeto base estabelecidas pela Portaria MCID nº 1416/2023. Trata-se de residências unifamiliares térreas acessíveis, contendo sala de estar integrada à cozinha, dois dormitórios, um banheiro, varanda frontal e área de serviço/lavanderia. Cada unidade habitacional possui, conforme projeto, **54,25 m<sup>2</sup>** de área construída total, ainda possui 16,15 m<sup>2</sup> de calçada perimetral (proteção da alvenaria externa) e possui **47,46 m<sup>2</sup>** de área útil.

Todos os serviços aqui descritos deverão atender às normas técnicas vigentes – em especial a **NBR 15.575 – Norma de Desempenho de Edificações Habitacionais**, demais normas ABNT aplicáveis a materiais e processos, bem como legislações municipais e estaduais pertinentes. As especificações também estão alinhadas às diretrizes orçamentárias e de projeto definidas para o programa e com projeto arquitetônico e planilha desenvolvidas. Caso haja qualquer omissão ou dúvida quanto a técnica a ser aplicada, deve se verificar e





# CORDEIROS

Adm. 2025 - 2028 UM GOVERNO NOVO PARA NOVOS TEMPOS!



**PREFEITURA MUNICIPAL DE CORDEIROS**

Praça Cel. José Moreira Cordeiro, 104 – Centro. CNPJ: 13.694.468/0001-75

Fone/Fax: (77) 3447-2114 CEP: 46.280-000 – Cordeiros – Bahia

e-mail: prefeitura\_cordeiros@yahoo.com.br

FNHIS -SUB 50

aplicar as NBRs vigentes, Portaria MCID nº 1416, de 06/11/2023 e os Cadernos Técnicos de Composições do SINAPI.

### Projeto Arquitetônico da unidade habitacional:

O Projeto Arquitetônico foi desenvolvido considerando uma unidade adaptável. Nas unidades que serão realmente adaptadas, é necessária a instalação do kit de barras de apoio e banco articulado no banheiro. Esses itens não estão previstos na unidade adaptável, mas devem ser previstos na unidade adaptada em acordo com a lista de beneficiários que será desenvolvida durante o Trabalho Técnico Social. Segundo a Portaria MCID 1416/2023, Anexo II item 2.4: “A unidade habitacional deve ser adaptada, quando for o caso, às necessidades de pessoas com deficiência e de idosos”, deve ser executado o mínimo de 3% para idosos e 3% deficientes.

Ampliação futura, O projeto prevê o sentido de eventual ampliação futura, conforme indicado em planta, Figura 1:



Figura 1 – Sentido de ampliação futura



# CORDEIROS

Adm. 2025 - 2028

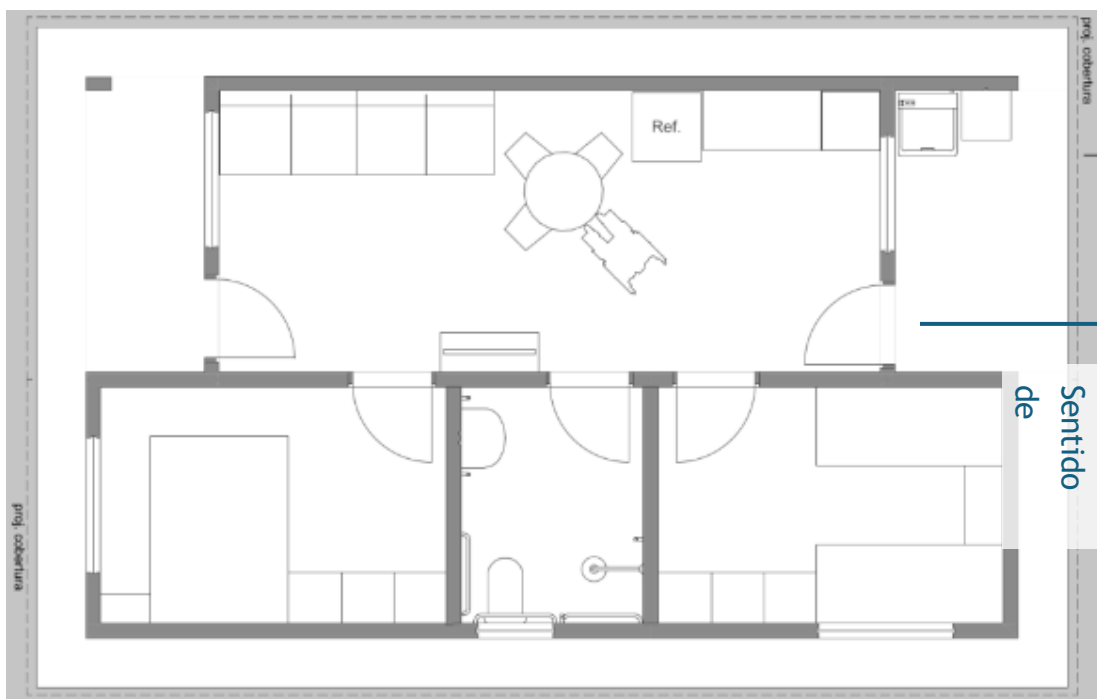
UM GOVERNO NOVO PARA NOVOS TEMPOS!



**PREFEITURA MUNICIPAL DE CORDEIROS**

Praça Cel. José Moreira Cordeiro, 104 – Centro. CNPJ: 13.694.468/0001-75

Fone/Fax: (77) 3447-2114 CEP: 46.280-000 – Cordeiros – Bahia

e-mail: prefeitura\_cordeiros@yahoo.com.br

FNHIS -SUB 50

## **Projeto de Urbanização e acesso a residência**

- Implantação das vias internas, passeios e acessos.
- Dimensionamento dos lotes conforme projeto.
- Calçadas com rampas e piso tátil.

A urbanização do empreendimento prevê a execução de vias internas, passeios e acessos a cada unidade habitacional. As calçadas terão largura mínima de 1,50 m, revestidas com piso em concreto lavado, integrando rampas acessíveis e piso tátil direcional e de alerta em pontos estratégicos, conforme a NBR 9050. A organização das quadras e lotes assegura circulação adequada para veículos e pedestres, além da integração harmoniosa com o entorno.

## **Infraestrutura Energia Elétrica**

- Rede elétrica conforme projeto.
- Entrada padrão monofásica, quadros de medição e distribuição.
- Iluminação LED e tomadas em todos os cômodos.
- Circuitos dedicados para chuveiros.

A infraestrutura elétrica será composta por rede de distribuição de baixa tensão, entradas de energia individuais e quadros de medição conforme padrões da concessionária. Cada unidade contará com quadro de distribuição interno, iluminação em lâmpadas LED, tomadas de uso geral e pontos específicos para equipamentos como chuveiro elétrico. O projeto contempla circuitos independentes dimensionados de acordo com a NBR 5410, garantindo segurança e eficiência energética.

## **Infraestrutura - Abastecimento de Água**

- Rede de água potável da rede pública.
- Rede de esgoto em PVC, caixas de inspeção e gordura.
- Fossa séptica e sumidouro conforme normas vigentes.

O abastecimento de água será realizado por meio de ligação à rede pública, com tubulação em PVC de acordo com as normas da concessionária. O esgotamento sanitário será feito por rede de tubos PVC série normal, caixas de inspeção e caixas de gordura. As águas residuais serão direcionadas para sistema de fossa séptica e sumidouro, dimensionados conforme NBR 17076/2024, garantindo eficiência no tratamento primário e percolação no solo.





# CORDEIROS

Adm. 2025 - 2028 **UM GOVERNO NOVO PARA NOVOS TEMPOS!**



**PREFEITURA MUNICIPAL DE CORDEIROS**

Praça Cel. José Moreira Cordeiro, 104 – Centro. CNPJ: 13.694.468/0001-75

Fone/Fax: (77) 3447-2114 CEP: 46.280-000 – Cordeiros – Bahia

e-mail: prefeitura\_cordeiros@yahoo.com.br

FNHIS -SUB 50

## **Pavimentação das vias**

Todos os materiais empregados serão de primeira qualidade e todos os serviços executados em completa obediência aos princípios de boa técnica, devendo ainda, satisfazer rigorosamente às Normas Brasileiras.

## **SERVIÇOS INICIAIS DE PAVIMENTAÇÃO**

Os serviços iniciais compreenderão a locação topográfica da obra, com implantação de marcos de referência e alinhamentos principais, utilizando equipamentos de precisão (teodolito, estação total e/ou GPS). Serão demarcados os eixos das vias, limites laterais, cotas de projeto e demais pontos necessários à execução. Essa etapa é fundamental para garantir a correta implantação geométrica do pavimento, evitando desvios de alinhamento e de nível.

## **PAVIMENTAÇÃO**

Será implantado pavimentação constituído por cascalho aplicado com espessura de 12 cm.

## **DRENAGEM DA PAVIMENTAÇÃO**

### **Guia (Meio-fio)**

Será realizado o assentamento de meio-fio pré-fabricado em concreto, dimensões 100 x 15 x 13 x 30 cm. O alinhamento será executado sobre lastro de concreto magro, com rejuntamento em argamassa de cimento e areia, garantindo estabilidade e acabamento uniforme.

### **Sarjeta de Concreto**

Serão executadas sarjetas moldadas in loco, em concreto usinado  $f_{ck} \geq 20$  MPa, seção 30 cm de base por 15 cm de altura, em trechos retos. O adensamento será realizado por meio de vibrador de imersão, com acabamento desempenado e inclinação adequada ao escoamento superficial das águas pluviais.

## **CALÇADA E ACESSIBILIDADE**

### **Passeio em Concreto**

Execução de passeio público em concreto armado moldado in loco, com concreto usinado, espessura de 6 cm e acabamento desempenado. O piso





# CORDEIROS

Adm. 2025 - 2028 UM GOVERNO NOVO PARA NOVOS TEMPOS!



## PREFEITURA MUNICIPAL DE CORDEIROS

Praça Cel. José Moreira Cordeiro, 104 – Centro. CNPJ: 13.694.468/0001-75

Fone/Fax: (77) 3447-2114 CEP: 46.280-000 – Cordeiros – Bahia

e-mail: prefeitura\_cordeiros@yahoo.com.br

FNHIS -SUB 50

atenderá às normas de acessibilidade (ABNT NBR 9050), permitindo fluxo seguro e confortável de pedestres.

### **Rampa de Acessibilidade**

Execução de rampas de acessibilidade em calçadas pré-existentes, largura inferior a 3,00 m, confeccionadas em concreto moldado in loco, fck 25 MPa, integrando-se ao passeio existente. Será aplicado piso tátil podotátil, direcional ou de alerta, conforme a necessidade, garantindo acessibilidade universal.

### **Piso Podotátil**

Assentamento de piso podotátil de concreto, direcional e de alerta, sobre argamassa colante. O material será instalado de acordo com a ABNT NBR 9050, garantindo plena orientação a pessoas com deficiência visual.

### **SERVIÇOS FINAIS DE PAVIMENTAÇÃO**

Os serviços finais consistirão na limpeza geral da área de intervenção, abrangendo varrição mecanizada ou manual e remoção de entulhos provenientes da obra. Essa etapa assegurará a entrega da via em perfeitas condições de uso, livre de resíduos e pronta para operação.

### **Barras de apoio, revestimentos de porta e puxadores específicos para PCD:**

- Barras de apoio em banheiros PcD em aço inox.
- Portas com vãos mínimos de 0,80 m e 0,90 m.

As unidades habitacionais e áreas comuns atenderão às normas de acessibilidade da ABNT NBR 9050. Serão implantadas barras de apoio em banheiros adaptados, portas com vão livre adequado, puxadores ergonômicos e revestimentos de alta durabilidade. As calçadas contarão com piso tátil direcional e de alerta, e rampas com inclinação máxima de 8%, assegurando acessibilidade universal.

### **Locação do canteiro e Canteiro**

- Alojamento provisório, depósito de materiais e sanitários químicos.
- Organização do canteiro com áreas delimitadas para estocagem e circulação.

O canteiro de obras será implantado em área delimitada e organizada, com setores distintos para estocagem de materiais, alojamento de operários e sanitários provisórios. Será montada sinalização de segurança, placa de obra e dispositivos de controle de acesso. A disposição do canteiro seguirá boas



# CORDEIROS

Adm. 2025 - 2028 **UM GOVERNO NOVO PARA NOVOS TEMPOS!**



## PREFEITURA MUNICIPAL DE CORDEIROS

Praça Cel. José Moreira Cordeiro, 104 – Centro. CNPJ: 13.694.468/0001-75

Fone/Fax: (77) 3447-2114 CEP: 46.280-000 – Cordeiros – Bahia

e-mail: prefeitura\_cordeiros@yahoo.com.br

FNHIS -SUB 50

práticas de segurança e logística, visando a otimização do fluxo de materiais e o cumprimento das normas trabalhistas e ambientais.

### **Escavações e movimento de terra proveniente de corte e aterro de terreno;**

- Escavações e cortes para nivelamento.
- Aterros compactados em camadas.
- Regularização do terreno conforme cotas de projeto.

O movimento de terra contempla escavações para execução de fundações, implantação das redes de infraestrutura e nivelamento das vias internas. Serão realizados cortes para adequação das cotas de projeto e aterros com material apropriado, compactado em camadas sucessivas. Os serviços visam garantir a estabilidade do terreno e possibilitar a correta implantação das edificações e vias.

### **Ligações definitivas de água, esgoto e energia elétrica;**

- Conexão definitiva de energia elétrica junto à concessionária.
- Ligação de água potável à rede pública.
- Interligação do esgoto às caixas de inspeção e sumidouro.

Ao final da obra, serão executadas as ligações definitivas de energia elétrica, abastecimento de água e rede de esgoto, devidamente conectadas às redes públicas existentes. Os sistemas internos das unidades serão testados e entregues em pleno funcionamento.

### **Orçamento**

Os encargos sociais considerados são aqueles incluídos no SINAPI para cada UF.

### **Serviços Preliminares**

- Limpeza do terreno, remoção de entulhos, cercamento e preparação da área.
- Locação do canteiro de obras com instalação provisória de energia e água.
- Implantação de acessos temporários.

Os serviços preliminares consistem na preparação do terreno para o início da obra. Serão executadas a limpeza da área, remoção de entulhos, resíduos e vegetação rasteira, bem como a demarcação dos lotes conforme o projeto de implantação. Será instalado o canteiro de obras, composto por depósito de materiais, área de convivência para operários, sanitários provisórios e cerca de fechamento. Também serão providenciadas as ligações provisórias de água e





# CORDEIROS

Adm. 2025 - 2028 **UM GOVERNO NOVO PARA NOVOS TEMPOS!**



**PREFEITURA MUNICIPAL DE CORDEIROS**

Praça Cel. José Moreira Cordeiro, 104 – Centro. CNPJ: 13.694.468/0001-75

Fone/Fax: (77) 3447-2114 CEP: 46.280-000 – Cordeiros – Bahia

e-mail: prefeitura\_cordeiros@yahoo.com.br

FNHIS -SUB 50

energia elétrica para atendimento das necessidades da obra.

## Fundações

Para esta unidade habitacional foram consideradas **sapatas isoladas** com vigas **baldrames** interligando-as. Em ambas as opções, o concreto utilizado terá resistência característica mínima **fck = 20 MPa** e o aço para armaduras será do tipo **CA-50**.

A solução escolhida como adequada e considerada para esta obra foi **Sapatas isoladas**.

A seguir estão descritos os procedimentos de execução:

- **Sapatas isoladas e vigas baldrame:** Inicialmente, faz-se a locação das sapatas nos pontos indicados em projeto (geralmente sob as interseções de paredes e demais pontos de carga). Executa-se a **escavação** de cada sapata **até a cota de apoio** definida (aprox. 1,0 m abaixo do nível do baldrame, considerando solo firme). A escavação foi projetada como mecânica, pequenas quantidades, conforme o acesso e volume de solo a retirar, podem ser feitas manualmente, todavia, no caso típico, opta-se por escavação mecanizada com retroescavadeira (conforme composição SINAPI **96521**) por se primar pelo princípio da economicidade. O fundo de cada vala é regularizado manualmente (**acerto do solo** – SINAPI **101616**) e então recebe uma camada de **lastro de concreto magro** (traço pobre, ~5 cm de espessura) para proporcionar superfície limpa e nivelada para a fundação (SINAPI **96619**). Após o endurecimento do lastro, monta-se a **forma das sapatas** em chapas de madeira compensada plastificada ou madeira serrada, conforme dimensões especificadas (com aproveitamento conforme planejamento – SINAPI **96541**). As **armaduras das sapatas** (barras de aço CA-50, diâmetros conforme cálculo estrutural, montadas em formato de gaiola com estribos) são posicionadas dentro das formas, garantindo o cobrimento mínimo de concreto. Em seguida procede-se à **concretagem das sapatas**, utilizando concreto fck 20 MPa. A concretagem, em obras de pequeno porte, pode ser executada por lançamento manual com baldes ou carrinhos (composição SINAPI **96556/96555\_AD** – Concretagem de sapata com jericá), vibrando-se o concreto ou realizando adensamento manual com soquete para eliminar vazios. Após o período de pega, as formas das sapatas são removidas cuidadosamente.



# CORDEIROS

Adm. 2025 - 2028 UM GOVERNO NOVO PARA NOVOS TEMPOS!



PREFEITURA MUNICIPAL DE CORDEIROS

Praça Cel. José Moreira Cordeiro, 104 – Centro. CNPJ: 13.694.468/0001-75

Fone/Fax: (77) 3447-2114 CEP: 46.280-000 – Cordeiros – Bahia

e-mail: prefeitura\_cordeiros@yahoo.com.br

FNHIS -SUB 50

Em seguida, são executadas as **vigas baldrame** (fundação corrida interligando as sapatas e contornando a edificação sob as paredes). Abrem-se **valas** contínuas de pequena seção ao longo dos eixos das paredes projetadas, interligando as sapatas já concretadas. A largura da vala de baldrame deve prover folga para trabalhabilidade – por exemplo, para uma viga baldrame de 12 cm de largura, considera-se uma vala de ~30 (até 32) cm. O fundo da vala é regularizado e recebe igualmente **lastro de concreto magro de 5 cm** (mesma composição já citada). Montam-se as **formas laterais** para as vigas baldrame em tábuas de madeira aparelhada, escoradas conforme necessário (SINAPI **96536** – fôrma para viga baldrame). As **armaduras** (normalmente ferros longitudinais CA-50 de 8 mm ou 10 mm e estribos de 5 mm a 6,3 mm, conforme projeto – composições SINAPI **104918**, **104917**, **104916** para montagem de armações) são instaladas dentro das formas, ancorando-se nos blocos das sapatas já existentes (as sapatas devem ter esperas de aço para amarração com os baldrames, conforme detalhamento estrutural). Na sequência, realiza-se a **concretagem das vigas baldrame**, utilizando concreto 20 MPa lançado e adensado manualmente (SINAPI **96555** – concretagem de baldrame), garantindo o completo preenchimento das formas. Após a cura inicial, as fôrmas dos baldrames são removidas.

Tanto nas sapatas quanto nos baldrames, **todas as superfícies de concreto em contato com o solo serão impermeabilizadas** antes do reaterro. O procedimento consiste em aplicar **duas demãos de emulsão asfáltica** a frio, garantindo a impermeabilização completa das vigas baldrame e faces superiores das sapatas. (Composições de referência: **98557** – emulsão asfáltica). Esse tratamento protege o concreto contra infiltrações e umidade ascendente.

Concluída a impermeabilização, realiza-se o **reaterro das valas** com o próprio solo seco e isento de matéria orgânica, compactado em camadas delgadas até o nivelamento do terreno ao redor (SINAPI **93382** – reaterro manual com compactador). O terreno ao redor das fundações deve ser convenientemente compactado e preparado para os passos subsequentes da obra.

A remoção do excesso de solo escavado, resultante da concretagem das fundações e baldrames (volume de concreto e lastro x empolamento), não foi incluída na planilha orçamentária, considerando a possibilidade do simples espalhamento na propriedade, caso seja necessário bota-fora, esse custo será realizado pelo Recebedor;





# CORDEIROS

Adm. 2025 - 2028

UM GOVERNO NOVO PARA NOVOS TEMPOS!



PREFEITURA MUNICIPAL DE CORDEIROS

Praça Cel. José Moreira Cordeiro, 104 – Centro. CNPJ: 13.694.468/0001-75

Fone/Fax: (77) 3447-2114 CEP: 46.280-000 – Cordeiros – Bahia

e-mail: prefeitura\_cordeiros@yahoo.com.br

FNHIS -SUB 50

**Observação:** A solução de fundação adotada foi definida pelo responsável técnico com base na **sondagem do solo** e nas condições específicas do terreno. Este memorial considera, para efeito de orçamento, terreno plano com solo firme e sem presença de rocha ou lençol freático elevado. Em caso de surgimento posterior de solos pouco resistentes ou com grande heterogeneidade, outras soluções poderão ser necessárias (fundações profundas, estacas, etc.), com projeto específico e haverá necessidade de proceder readequação da solução proposta.

## Superestrutura

A superestrutura da edificação será em **concreto armado**, composta por **pilares (colunas)** e **vigas** distribuídos conforme projeto estrutural. Os pilares terão seção retangular de aproximadamente **14 x 26 cm** e as vigas principais (no nível do teto, cerca de 2,65 m de altura) seção de **12 x 25 cm**, conforme dimensionamento de projeto. Toda a estrutura em concreto utilizará **fck = 20 MPa** e aço CA-50 nas armaduras longitudinais (e CA-60 nas armaduras transversais, se especificado).

A execução dos pilares e vigas deve seguir a sequência compatível com a alvenaria de vedação (ver seção de Alvenaria). Recomenda-se que os **pilares** sejam concretados **após a elevação da alvenaria**, utilizando as próprias paredes como norte e parte da fôrma em pelo menos um de seus lados. Assim, ao erguer as paredes até a altura de respaldo das vigas, monta-se a forma dos pilares nas faces não aderidas à alvenaria (normalmente duas faces externas e talvez uma lateral), deixando a interface pilar-parede em contato direto, se possível para consolidação. Essa técnica reduz a necessidade de formas e garante melhor conexão entre alvenaria e estrutura. As formas dos pilares serão em chapas de compensado resinado ou sarrafos, bem travadas para manter o prumo durante a concretagem (SINAPI **92427** – forma pilar, 8 utilizações). Ou seja, os quantitativos de formas consideram a concretagem de pilares após o levantamento da alvenaria, portanto, as formas são executadas somente nas laterais sem contato com a alvenaria e nos cantos, em função da diferença de largura entre o bloco cerâmico e a peça estrutural. As armaduras dos pilares (barras longitudinais CA-50 de diâmetro conforme projeto, e estribos CA-60 geralmente Ø5,0 mm, conforme composições SINAPI **92759** a **92762**) devem estar posicionadas e fixadas antes da montagem das formas, com prolongamento adequado para ancoragem nas vigas superiores.



# CORDEIROS

Adm. 2025 - 2028 **UM GOVERNO NOVO PARA NOVOS TEMPOS!**



**PREFEITURA MUNICIPAL DE CORDEIROS**

Praça Cel. José Moreira Cordeiro, 104 – Centro. CNPJ: 13.694.468/0001-75

Fone/Fax: (77) 3447-2114 CEP: 46.280-000 – Cordeiros – Bahia

e-mail: prefeitura\_cordeiros@yahoo.com.br

FNHIS -SUB 50

As **vigas** de coroamento (vigas superiores) serão apoiadas sobre a alvenaria. Nos trechos apoiados diretamente sobre as paredes, pode-se concretar as vigas *in loco* sem fundo de forma, lançando o concreto sobre a fiada de blocos superior – essa solução dispensa escoramento e fundo de forma (SINAPI **92463\_ADP** – forma de viga sem escoramento). Apenas em áreas onde as vigas não se apoiam em alvenaria (por exemplo, beirais da varanda e área de serviço), utiliza-se forma com fundo e escoramento tradicional (SINAPI **92463** – forma de viga com escoramento). As armaduras das vigas (barras CA-50 de 8 mm, 10 mm, etc., conforme projeto, com estribos de 5 ou 6,3 mm – composições **92760**, **92761**, **92762** para montagem) são posicionadas, garantindo continuidade nas emendas e ancoragem adequada nos pilares.

Para a concretagem de pilares e vigas, utiliza-se concreto usinado ou misturado em obra de fck 20 MPa. Em virtude do porte da obra e visando viabilidade em locais com infraestrutura limitada (municípios <50 mil hab.), considera-se o lançamento manual do concreto (**balde/jerica**) como método padrão – SINAPI **103669\_ADP** (concretagem de pilares com balde) e **103682\_ADP** (concretagem de vigas/laje com baldes). O concreto deve ser vertido em camadas, adensado com vibrador de imersão ou manualmente, e sarrafeado/regularizado na face superior das vigas. Após a pega, procede-se à cura úmida do concreto por pelo menos 7 dias. As formas só devem ser removidas após o tempo mínimo de endurecimento (geralmente 3 dias para faces laterais de pilares e vigas, e 14 dias para eventuais faces inferiores de vigas com vão significativo), conforme as normas de desforma.

**Laje Pré-moldada:** O projeto prevê a execução de uma **laje pré-moldada em painéis treliçados** (vigotas de concreto pré-moldado e lajotas de enchimento cerâmicas) somente sobre o **banheiro** – essa laje faz o teto do banheiro e serve como base para instalação da caixa d'água. A laje possui altura total de ~12 cm (8 cm de vigota + 4 cm capa de concreto), sendo apoiada nas vigas/paredes do perímetro do banheiro. A laje é montada após a execução das vigas e alvenarias de apoio: as vigotas são posicionadas conforme modulação, apoiadas nas cintas; colocam-se as peças de enchimento (bloquetes cerâmicos) entre vigotas; instala-se armadura complementar (malha de distribuição em aço CA-60 Ø4.2 mm, negativos sobre apoios, etc., conforme fabricante). Em seguida, lança-se o concreto de capa (fck 20 MPa) em toda a extensão da laje, cobrindo as armaduras. A concretagem da laje do banheiro pode ser simultânea à das vigas, se logisticamente viável. Após a pega, realiza-se a cura. Vale ressaltar que o pé-





# CORDEIROS

Adm. 2025 - 2028

UM GOVERNO NOVO PARA NOVOS TEMPOS!



PREFEITURA MUNICIPAL DE CORDEIROS

Praça Cel. José Moreira Cordeiro, 104 – Centro. CNPJ: 13.694.468/0001-75

Fone/Fax: (77) 3447-2114 CEP: 46.280-000 – Cordeiros – Bahia

e-mail: prefeitura\_cordeiros@yahoo.com.br

FNHIS -SUB 50

direito do banheiro será ligeiramente inferior ao dos demais cômodos, devido à laje: a cota do teto do banheiro é rebaixada conforme indicado em projeto, garantindo ainda assim **pé-direito mínimo de 2,40 m** nesse ambiente.

Nos trechos de **cobertura em duas águas**, acima do forro, existem alvenarias de elevação (encunhamento dos oitões). Para evitar trechos de parede autoportantes sem estrutura, o projeto **prevê pilaretes** ou pequenas colunas de amarração nesses **oitões**, embutidos nas paredes até a cumeeira do telhado. Esses pilaretes, em concreto armado seções típicas de 14 x 14 cm ou similar, devem ser executados integrados à alvenaria das platibandas durante a fase de estrutura, servindo de contraventamento para a alvenaria superior e apoio para a estrutura do telhado quando necessário.

**Tratamento das superfícies:** Após a desforma, todas as superfícies de concreto que ficarão em contato com alvenarias ou enterradas já devem ter recebido o chapisco e a impermeabilização (no caso dos baldrames, conforme citado). As interfaces entre concreto e alvenaria serão posteriormente tratadas com **chapisco** para garantir aderência dos revestimentos (detalhado na seção de Revestimentos). Pontos singulares, como a ligação viga/alvenaria, devem ser executados com qualidade para evitar fissuras (utilizar grauteamento ou verniz de ligação se recomendado pelo projetista estrutural).

### **Alvenaria de Vedação**

As paredes da edificação serão executadas em **alvenaria de blocos cerâmicos** (tipo vedação, não estrutural), com dimensões padronizadas de **9 x 19 x 39 cm** (espessura de 9 cm).

A **execução da alvenaria** inicia após a marcação das paredes sobre o baldrame. Sobre a superfície de apoio já impermeabilizada, aplica-se argamassa de assentamento e assenta-se a primeira fiada de blocos rigorosamente alinhada e nivelada. Utiliza-se argamassa de cimento, cal e areia no assentamento (por exemplo, traço 1:2:9 ou conforme especificação), preparada em betoneira na obra para assegurar homogeneidade. **Antes do assentamento, os blocos cerâmicos devem ser umedecidos** com água, a fim de evitar que absorvam a água da argamassa e prejudiquem a hidratação do cimento. Os blocos serão assentados com juntas horizontal e vertical uniformes (espessura média de 1,0 cm, nunca excedendo 1,5 cm), prumados e nivelados a cada fiada, garantindo-se o prumo das paredes e o alinhamento reto ou em esquadro, de acordo com o



# CORDEIROS

Adm. 2025 - 2028 UM GOVERNO NOVO PARA NOVOS TEMPOS!



PREFEITURA MUNICIPAL DE CORDEIROS

Praça Cel. José Moreira Cordeiro, 104 – Centro. CNPJ: 13.694.468/0001-75

Fone/Fax: (77) 3447-2114 CEP: 46.280-000 – Cordeiros – Bahia

e-mail: prefeitura\_cordeiros@yahoo.com.br

FNHIS -SUB 50

projeto. É recomendada a utilização de linha de nylon esticada e prumo de face para controle permanente do alinhamento e prumo durante a execução das fiadas. As amarrações nos encontros de parede e nos cantos devem obedecer à modulagem (preferencialmente amarração do tipo meia-esquadria, intercalando blocos) ou conforme detalhe de projeto (pode-se utilizar elementos de amarração metálicos se especificado).

Todas as paredes devem ser elevadas respeitando as aberturas de portas e janelas conforme locação em planta. Nos **vãos de portas e janelas**, serão executadas **vergas** e **contravergas** em concreto armado para distribuir as cargas e evitar fissuras. As **vergas** (vigas acima das aberturas) serão dimensionadas para superar o vão da abertura e estender-se **no mínimo 30 cm além de cada lado do vão** dentro da alvenaria adjacente, garantindo adequada ancoragem. No caso das portas internas e externas (vãos até ~0,80 m), poderão ser utilizadas **vergas pré-moldadas de concreto** (elementos reto de concreto armado pronto para instalação) para agilizar a execução, conforme composição SINAPI **105024** (verga pré-moldada até 1,5 m). Já as **contravergas** (vigas invertidas, na parte inferior de janelas) serão executadas em todas as janelas, logo abaixo do peitoril, também avançando ~30 cm para cada lado do vão. Geralmente, as contravergas são concretadas **in loco** juntamente com a alvenaria ou moldadas com formas, utilizando dimensões típicas (p.ex. altura ~10 cm) – referência SINAPI **105030** (contraverga moldada in loco 10 cm). Tanto vergas quanto contravergas utilizam concreto 20 MPa e 2 ferros longitudinais CA-50 de diâmetro conforme projeto (geralmente 8 mm) com estribos 5 mm. Essas armaduras devem ser posicionadas durante a elevação da alvenaria (deixa-se espaço para concretagem após assentar fiadas até a altura necessária). Alternativamente, podem-se utilizar peças pré-fabricadas em concreto armado para contravergas se disponíveis.

Ao executar a última fiada de blocos, deve-se providenciar o **encunhamento** (preenchimento) entre a alvenaria e a estrutura superior (viga ou laje). Esse preenchimento pode ser feito com argamassa de cimento e areia forte (traço 1:3) ou com calços e graute, garantindo que a alvenaria fique firmemente encaixada e solidária à viga de concreto, sem folgas.

Concluída a alvenaria, todas as paredes devem estar prumadas, aprumadas, alinhadas e com as aberturas bem executadas conforme dimensões de projeto. **Abas em paredes** para embutir instalações elétricas ou hidráulicas (como caixas





# CORDEIROS

Adm. 2025 - 2028

UM GOVERNO NOVO PARA NOVOS TEMPOS!



PREFEITURA MUNICIPAL DE CORDEIROS

Praça Cel. José Moreira Cordeiro, 104 – Centro. CNPJ: 13.694.468/0001-75

Fone/Fax: (77) 3447-2114 CEP: 46.280-000 – Cordeiros – Bahia

e-mail: prefeitura\_cordeiros@yahoo.com.br

FNHIS -SUB 50

4x2, eletrodutos, tubulações de esgoto, etc.) serão deixadas conforme necessário durante a execução ou abertas posteriormente com ferramenta adequada (serra manual ou esmerilhadeira, evitando impactos que causem fissuras).

**Nota:** Nas paredes que receberão estrutura de telhado (oitões), as últimas fiadas triangularizadas deverão ser executadas com cuidado, incluindo os **pilaretes de amarração** mencionados na superestrutura para aumentar a estabilidade.

### Cobertura (Telhado)

A cobertura será composta por estrutura convencional de madeira e telhas cerâmicas, formando duas águas inclinadas. A estrutura de **madeira** deverá ser de boa qualidade, seca e **tratada com produto imunizante** (fungicida e inseticida) antes ou durante a montagem, a fim de proteger contra ataque de cupins, brocas e apodrecimento. A estrutura do telhado não foi detalhada, sendo considerada em treliças de madeira com trama de caibros e ripas. Os elementos estruturais de madeira incluem **terças, caibros, ripas e tesouras**. As **tesouras** de madeira (armações trianguladas) serão utilizadas para vencer o vão da casa (aprox. 6 m de largura) sem necessidade de apoios intermediários (composição SINAPI **92548** – tesoura de madeira vão 6m). As **terças** (vigas longitudinais) e **caibros** (apoios inclinados das ripas) serão seccionados conforme cálculo de carga e espaçamento típico para telha cerâmica (ex.: caibros 5 x 6 cm espaçados ~50 cm, terças 5 x 12 cm espaçadas conforme posicionamento de tesouras). Sobre os caibros serão pregadas as **ripas** (madeira 1” x 2” ou similar) com espaçamento adequado ao tipo de telha (em torno de 32 cm para capa-canal). Toda a trama de madeira do telhado (ripas, caibros, terças) será montada e fixada adequadamente, incluindo amarrações, para suportar o peso próprio e cargas de vento, conforme práticas recomendadas (SINAPI **92541** – trama de madeira para telha cerâmica). Após montada, a estrutura de madeira receberá **pintura com produto imunizante** adicional (1 demão de preservativo, p.ex. emulsão cupinicida/fungicida ou similar – SINAPI **102233** pintura imunizante) em todas as peças expostas ou cortes realizados, assegurando a durabilidade.

O **telhamento** será executado com **telhas cerâmicas tipo capa-canal (modelo colonial)**, assentadas sobre as ripas, com transpasse conforme recomendado pelo fabricante. A inclinação do telhado será de aproximadamente **30% (17°)**, adequada para telha cerâmica, garantindo escoamento eficiente da água.). Os beirais terão comprimento de **60 cm** em balanço além das paredes, formando





# CORDEIROS

Adm. 2025 - 2028 **UM GOVERNO NOVO PARA NOVOS TEMPOS!**



**PREFEITURA MUNICIPAL DE CORDEIROS**

Praça Cel. José Moreira Cordeiro, 104 – Centro. CNPJ: 13.694.468/0001-75

Fone/Fax: (77) 3447-2114 CEP: 46.280-000 – Cordeiros – Bahia

e-mail: prefeitura\_cordeiros@yahoo.com.br

FNHIS -SUB 50

algeroz para proteção das fachadas contra chuva direta. Esses beirais devem ter caibros aparentes com pintura.

Na cumeeira (encontro das águas do telhado no topo), serão assentadas **peças de cumeeira cerâmica** próprias, fixadas com argamassa de cimento e areia (traço aproximado 1:3 com adição de cal, para melhor trabalhabilidade), garantindo vedação contínua (composição de referência SINAPI **94221** – cumeeira cerâmica com argamassa). É importante executar uma camada de argamassa de encunhamento sob as cumeeiras (*emboçamento*) para evitar infiltração de água por vento. Nos pontos de topo de telhado (fechamento das empenas), caso se utilizem telhas de ponta ou meia telha, deve-se também fixá-las adequadamente.

Todos os elementos metálicos complementares do telhado (como pregos, grampos, arames de amarração) devem ser galvanizados ou inoxidáveis, para evitar corrosão. Ao final da montagem, verificar a estabilidade de todas as peças de madeira e fixações, e alinhar as telhas para um bom acabamento.

**Calhas e Rufos:** O projeto padrão desta unidade não prevê calhas contínuas, dado que a cobertura tem beirais salientes de 60 cm que já direcionam a água para afastado das paredes. No entanto, se exigido por normas locais ou características do terreno, podem ser instaladas **calhas metálicas ou em PVC** nos beirais, conectando a descidas de água pluvial. Da mesma forma, devem ser instalados **rufos** metálicos nos encontros da alvenaria com o telhado (no respaldo do oitão e em eventuais platibandas) para impedir infiltração de água de chuva nas junções. Os rufos devem ser galvanizados e instalados com adequado rejunte na alvenaria.

## Forros

O forro da edificação, nas áreas secas, será executado em **PVC**, do tipo laminado em réguas frisadas, cor branca ou conforme padrão definido. Esse forro será aplicado em todos os ambientes internos **exceto** nas áreas que possuem laje de concreto (banheiro) ou áreas abertas. Assim, terão forro em PVC a sala de estar, cozinha, circulação/hall e dormitórios. Já no banheiro, o teto é a laje de concreto pré-moldada (que receberá acabamento de revestimento/pintura, descrito adiante). Na varanda e na área de serviço (lavanderia), por serem áreas abertas ou semiabertas, não haverá forro de PVC



# CORDEIROS

Adm. 2025 - 2028 **UM GOVERNO NOVO PARA NOVOS TEMPOS!**



## PREFEITURA MUNICIPAL DE CORDEIROS

Praça Cel. José Moreira Cordeiro, 104 – Centro. CNPJ: 13.694.468/0001-75

Fone/Fax: (77) 3447-2114 CEP: 46.280-000 – Cordeiros – Bahia

e-mail: prefeitura\_cordeiros@yahoo.com.br

FNHIS -SUB 50

– a estrutura de telhado ficará à vista na parte inferior do beiral, podendo receber acabamento em pintura.

A instalação do forro PVC inicia com a fixação de um **perfil ou guia perimetral** (cantoneira de PVC) nas paredes, perfeitamente nivelado na altura desejada. Em seguida, monta-se uma estrutura de suporte – pode ser em ripas de madeira leve ou perfis metálicos – fixada no teto (laje ou estrutura) para sustentação das régua de PVC, com espaçamento em torno de 50 cm entre apoios. As **régua de PVC** (geralmente de largura 20 cm ou similar, com acabamento frisado) são encaixadas uma na outra através do sistema macho-fêmea e fixadas na estrutura de suporte com parafusos ou grampos adequados. As régua devem ser cortadas sob medida para cobrir a menor dimensão do cômodo, garantindo alinhamento das junções. A última régua é travada no perfil perimetral, completando a superfície. O forro de PVC dispensa pintura ou manutenção especial, apresentando acabamento liso e fácil limpeza. Nos pontos de iluminação embutida (luminárias de sobrepor ou bocais), devem ser feitos recortes nas régua de PVC para passagem dos eletrodutos/caixas, e a fixação das luminárias deve ser feita na estrutura superior (não diretamente no PVC, devido à sua baixa resistência mecânica e térmica).

**Desempenho:** O forro de PVC contribui para esconder as instalações no entreforro e melhorar a estética, porém possui baixo isolamento térmico/acústico. Caso se deseje melhorar o conforto, pode-se prever isolante termoacústico (lã de vidro, EPS ou similar) sobre o forro em alguns ambientes, conforme necessidade e disponibilidade orçamentária.

### Revestimentos de Paredes

As superfícies das paredes, tanto internas quanto externas, receberão **revestimento argamassado** adequado para regularização e acabamento, além de **revestimentos cerâmicos** nas áreas molhadas, conforme descrito a seguir.

### Revestimento Interno – Chapisco, Emboço e Reboco

Internamente, todas as paredes em alvenaria passarão pelo processo tradicional de revestimento em três camadas: **chapisco, emboço e reboco**.

- **Chapisco interno:** Consiste em uma camada de ponte de aderência aplicada diretamente sobre a alvenaria (ou concreto) para criar rugosidade. Será utilizado chapisco com argamassa de cimento e areia



# CORDEIROS

Adm. 2025 - 2028 **UM GOVERNO NOVO PARA NOVOS TEMPOS!**



**PREFEITURA MUNICIPAL DE CORDEIROS**

Praça Cel. José Moreira Cordeiro, 104 – Centro. CNPJ: 13.694.468/0001-75

Fone/Fax: (77) 3447-2114 CEP: 46.280-000 – Cordeiros – Bahia

e-mail: prefeitura\_cordeiros@yahoo.com.br

FNHIS -SUB 50

no traço 1:3 (cimento:areia média), aditivada ou não com adesivo, aplicado manualmente com colher de pedreiro, cobrindo uniformemente a superfície. A argamassa de chapisco deve ser preparada em betoneira para melhor homogeneidade (SINAPI **87879** – chapisco paredes internas 1:3 betoneira). Em tetos de laje ou superfícies de concreto lisas internas, pode-se empregar chapisco rolado com adesivo (SINAPI **87882** – chapisco com rolo e adesivo) para melhor aderência. O chapisco deve curar por pelo menos 1 dia antes das camadas seguintes.

- **Emboço/Reboco interno:** Sobre o chapisco seco, executa-se o revestimento grosso (**emboço**), seguido do **reboco** de acabamento fino. A argamassa utilizada será de cimento, cal hidratada e areia no traço **1:2:8** (1 parte cimento : 2 cal : 8 areia), preparada mecanicamente. Em ambientes molhados (banheiro, cozinha, lavanderia) onde parte das paredes receberá cerâmica, recomenda-se aplicar apenas emboço até a altura do revestimento cerâmico. Nas demais áreas e ambientes, aplica-se o emboço em espessura média de 15 mm para regularizar a parede, utilizando mestras e taliscas para controle de planicidade e prumo. Após cura parcial do emboço (cerca de 7 dias), realiza-se o **reboco** – camada fina de argamassa mais rica em cal e peneirada (traço aproximado 1:2:9 ou pode ser a mesma 1:2:8 mais fluida) – para fechar os poros e dar acabamento liso. O reboco é sarrafeado e desempenado com feltro ou esponja, resultando em superfície apta a receber pintura. Pode-se optar por fazer **massa única** (emboço e reboco numa só camada aplicada), como indicado em composições SINAPI **87545** e **87547**.

## Revestimento Externo – Chapisco e Massa Única

As paredes **externas** receberão inicialmente **chapisco** de aderência, similar ao interno porém adaptado para fachada. Usa-se argamassa cimento:areia 1:3, lançada manualmente cobrindo todas as áreas de alvenaria e concreto (pilares, vigas). É recomendado incluir adesivo PVA ou Bianco no chapisco externo para maior aderência e impermeabilidade. Composições de referência: SINAPI **87905** (chapisco fachada em alvenaria com vãos) e **87894** (sem vãos).

Sobre o chapisco curado, será aplicado o revestimento externo em camada única de **massa única** ou **emboço único** desempenado, utilizando argamassa no traço **1:2:8** (cimento, cal e areia), preparada em betoneira e aplicada manualmente. A espessura média é de 20 a 25 mm, garantindo o cobrimento das





# CORDEIROS

Adm. 2025 - 2028 **UM GOVERNO NOVO PARA NOVOS TEMPOS!**



**PREFEITURA MUNICIPAL DE CORDEIROS**

Praça Cel. José Moreira Cordeiro, 104 – Centro. CNPJ: 13.694.468/0001-75

Fone/Fax: (77) 3447-2114 CEP: 46.280-000 – Cordeiros – Bahia

e-mail: prefeitura\_cordeiros@yahoo.com.br

FNHIS -SUB 50

irregularidades dos blocos e cobrindo as saliências das instalações embutidas. Será feita em duas etapas para facilitar: primeiro preenche-se e aplaina-se a camada (emboço) e depois, antes da pega total, já se desempena a superfície (função de reboco), resultando em acabamento conhecido como reboco paulista (uma única camada desempenada). Essa abordagem é indicada externamente por ser mais prática e permitir acabamento convencional para pintura. Composições: SINAPI **87792** e **87775** (emboço/massa única fachada, panos cegos e com vãos). Durante a aplicação, são usadas taliscas e régua para controle da planicidade; quinas vivas recebem cantoneiras metálicas de proteção se especificado. O acabamento final deve ficar uniforme, com caimento adequado em peitoris e pingadeiras definidos. Após secagem, as superfícies externas estarão aptas a pintura.

## Revestimentos Cerâmicos nas Paredes

Alguns ambientes molhados terão **revestimento cerâmico** nas paredes até determinada altura, conforme projeto. Em particular:

- **Banheiro:** As paredes do box de banho receberão cerâmica **do piso ao teto (forro)**, garantindo proteção total contra umidade na área do box do chuveiro. Nas demais paredes do banheiro (fora do box), o revestimento cerâmico será aplicado até a altura de **1,50 m** a partir do piso, cobrindo a região do lavatório e vaso sanitário. Acima dessa altura, as paredes do banheiro serão apenas pintadas sobre o reboco.
- **Cozinha:** Na parede da cozinha onde fica a pia ou bancada, será aplicado revestimento cerâmico até **1,50 m** de altura, cobrindo toda a faixa da bancada e área sujeita a respingos de preparo de alimentos. O restante das paredes da cozinha (acima de 1,50 m e paredes sem bancadas) terá somente pintura sobre reboco.
- **Lavanderia (área de serviço):** De modo similar, paredes próximas ao tanque ou locais de manipulação de água receberão revestimento cerâmico até cerca de 1,50 m de altura, para facilitar limpeza e proteção contra umidade, conforme indicado em projeto.

Os revestimentos cerâmicos de paredes serão constituídos de **placas esmaltadas** de dimensões comerciais (por exemplo, 20x20 cm, 30x40 cm, etc., cor branca ou clara padrão). A especificação mínima é de placas **esmaltadas** com absorção adequada para parede (podendo ser até 15% de absorção de



# CORDEIROS

Adm. 2025 - 2028

UM GOVERNO NOVO PARA NOVOS TEMPOS!



**PREFEITURA MUNICIPAL DE CORDEIROS**

Praça Cel. José Moreira Cordeiro, 104 – Centro. CNPJ: 13.694.468/0001-75

Fone/Fax: (77) 3447-2114 CEP: 46.280-000 – Cordeiros – Bahia

e-mail: prefeitura\_cordeiros@yahoo.com.br

FNHIS -SUB 50

água, classe BIII, já que não estarão sujeitas a tráfego, porém recomenda-se uso de cerâmicas de boa qualidade). Para uniformidade, poder-se-á utilizar as mesmas cerâmicas do banheiro na cozinha e lavanderia. As peças serão assentadas sobre o emboço devidamente curado, utilizando **argamassa colante** tipo ACI ou ACII (conforme necessidade de área molhada) em camada delgada, com junta estreita (~3 mm). As juntas serão preenchidas com **rejunte cimentício** anti-mofo, cor adequada (geralmente branco ou claro). Deve-se assegurar o perfeito alinhamento das peças e manter os recortes simétricos nos cantos.

Como mencionado, as cerâmicas do box do banheiro irão até o teto (geralmente até 2,40 m de altura), enquanto os demais terminam em 1,50 m. No topo do revestimento cerâmico parcial, executar um término com acabamento adequado – pode ser um friso, borda decorativa ou mesmo o próprio rejunte formando canto arredondado. Essa transição entre a cerâmica e a parede pintada deve ser limpa e nivelada.

Composições de referência para orçamento: SINAPI **87267** – revestimento cerâmico meia altura (até ~1,5 m) e **87265** – revestimento cerâmico altura completa (até teto).

Após a aplicação dos revestimentos cerâmicos, proteger as superfícies até a conclusão da obra (para não manchar com pinturas ou danos por ferramentas).

## **Pisos e Pavimentações**

### **Contrapiso e Preparação do Subleito**

Antes do assentamento do piso acabado, é fundamental preparar adequadamente o **subleito** dos pavimentos térreos para evitar problemas de umidade e assentamentos diferenciais. Em toda a área interna da unidade, sobre o solo compactado, será realizada uma camada de **regularização e barreira contra umidade**, composta por:

- **Lastro de brita:** espalhar brita graduada ou pedra britada nº 3 em toda a área a pavimentar, com espessura aproximada de **10 cm**, devidamente nivelada e compactada (por placa vibratória, composição SINAPI **97084** – compactação de solo para piso);
- **Camada separadora:** sobre a brita, aplicar uma camada de **lona plástica** (polietileno preto 200 micras) cobrindo todo o piso, com transpasse mínimo de 10 cm entre folhas, para atuar como barreira de vapor e evitar



# CORDEIROS

Adm. 2025 - 2028

UM GOVERNO NOVO PARA NOVOS TEMPOS!



PREFEITURA MUNICIPAL DE CORDEIROS

Praça Cel. José Moreira Cordeiro, 104 – Centro. CNPJ: 13.694.468/0001-75

Fone/Fax: (77) 3447-2114 CEP: 46.280-000 – Cordeiros – Bahia

e-mail: prefeitura\_cordeiros@yahoo.com.br

FNHIS -SUB 50

que a umidade do solo suba para o contrapiso. (SINAPI **97087** – camada separadora lona plástica);

- **Lastro de concreto magro:** executar um lastro (piso base) em concreto magro sem função estrutural, espessura ~5 cm, sobre a lona, para receber o contrapiso (SINAPI **95241** – lastro concreto magro 5 cm). Traço típico 1:4:8 (cimento:areia:brita), espalhado e nivelado acompanhando a declividade desejada (geralmente plano). Este lastro facilita a marcação de níveis e protege a lona durante a construção.

Após o lastro de concreto curado, são executados os **contrapisos de argamassa** nos ambientes internos, servindo de base para o piso cerâmico. Será utilizada argamassa de cimento e areia no traço 1:4, aplicada com espessura de ~3 cm. Em áreas consideradas **molhadas** (banheiro, cozinha, lavanderia), o contrapiso será feito com aditivo impermeabilizante ou solução técnica para aderência e estanqueidade, podendo inclusive ser desempenado de modo liso caso receba diretamente o uso (no nosso caso, todas as áreas receberão cerâmica). Composições de orçamento diferenciaram áreas molhadas e secas: por exemplo, SINAPI **87745** – contrapiso 3 cm em áreas molhadas e **87630** – contrapiso áreas secas. Essa divisão segue o projeto hipotético, mas na prática todo contrapiso deve ser adequadamente desempenado e curado.

É importante criar uma **junta de dilatação/perímetro** entre o contrapiso e as paredes, utilizando tira de material compressível (poliestireno ou polietileno expandido) de ~1 cm de espessura, a fim de evitar fissuras no piso devido à movimentação do concreto.

## Piso Cerâmico Interno

Todos os ambientes internos da unidade habitacional receberão **piso de revestimento cerâmico** esmaltado de alta resistência ao tráfego leve. O revestimento cerâmico especificado é de classe PEI 4 (resistência ao desgaste moderado) ou superior, acabamento antiderrapante leve para uso residencial. Recomenda-se placas cerâmicas de tamanho médio, por exemplo **35 x 35 cm**, assentadas com argamassa colante e rejuntadas com rejunte cimentício. As características das cerâmicas devem obedecer: índice de absorção de água < **10%** (classe BIb ou BII, preferencialmente), para garantir durabilidade em áreas eventualmente úmidas; variação dimensional dentro dos padrões (para permitir juntas uniformes de 3 a 5 mm); e, nas áreas molhadas (banheiro, lavanderia),



# CORDEIROS

Adm. 2025 - 2028

UM GOVERNO NOVO PARA NOVOS TEMPOS!



PREFEITURA MUNICIPAL DE CORDEIROS

Praça Cel. José Moreira Cordeiro, 104 – Centro. CNPJ: 13.694.468/0001-75

Fone/Fax: (77) 3447-2114 CEP: 46.280-000 – Cordeiros – Bahia

e-mail: prefeitura\_cordeiros@yahoo.com.br

FNHIS -SUB 50

coeficiente de atrito dinâmico  $\geq 0,40$  para segurança antiderrapante. Essas exigências atendem à NBR 13818 (Placas Cerâmicas) e ao desempenho mínimo de segurança ao escorregamento em pisos molhados.

A execução do piso cerâmico dar-se-á após os contrapisos curados e limpos. Marca-se o sentido de assentamento conforme paginação definida (pode ser ortogonal simples ou diagonal, conforme projeto arquitetônico). Aplica-se **argamassa colante** tipo AC-II (áreas internas e algumas molhadas residenciais) com desempenadeira dentada 8x8 mm no contrapiso, em panos pequenos por vez. As placas são assentadas pressionando-as e batendo levemente com martelo de borracha para fixação e eliminação de ar. Devem-se usar **espaçadores plásticos** entre as placas para garantir juntas regulares (por exemplo, 3 mm). O alinhamento e nivelamento das peças devem ser verificados constantemente com régua e nível bolha, corrigindo eventuais diferenças com pequenos ajustes na camada de argamassa colante. Em transições de ambientes, procurar alinhar os rejuntas ou ajustar cortes para melhor estética.

Onde necessário, as peças cerâmicas serão cortadas com ferramenta apropriada (cortador ou esmerilhadeira com disco diamantado) para ajuste nos cantos e arremates junto às paredes ou colunas. Após no mínimo 24 horas do assentamento, realiza-se o **rejuntamento**: prepara-se o rejunte na cor especificada (geralmente cimento branco ou cinza) e aplica-se com desempenadeira de borracha, preenchendo bem as juntas. Remove-se o excesso com esponja úmida e, após leve endurecimento, limpa-se a superfície com pano seco para eliminar resíduos. O piso cerâmico pronto deve apresentar superfície contínua, sem peças ocas (verificar com percussão) e com juntas cheias e homogêneas.

Durante o assentamento e rejunte, deve-se evitar pisoteio sobre áreas recém assentadas. O ideal é executar ambiente por ambiente, isolando até a cura do rejunte (aprox. 48h).

**Peças de arremate:** Em todos os encontros do piso com as paredes, será executado **rodapé cerâmico** com ~7 cm de altura, utilizando tiras cortadas das próprias placas de piso ou peças de rodapé específicas, coladas à parede e rejuntadas (SINAPI **88648** – rodapé cerâmico 7 cm). Os rodapés cobrem a junta de dilatação perimetral e facilitam a limpeza, sendo obrigatórios em todos os cômodos e circulações internas. Em soleiras de portas que dão para o exterior (porta de entrada da sala, porta da cozinha para a área externa), serão colocadas



# CORDEIROS

Adm. 2025 - 2028 **UM GOVERNO NOVO PARA NOVOS TEMPOS!**



**PREFEITURA MUNICIPAL DE CORDEIROS**

Praça Cel. José Moreira Cordeiro, 104 – Centro. CNPJ: 13.694.468/0001-75

Fone/Fax: (77) 3447-2114 CEP: 46.280-000 – Cordeiros – Bahia

e-mail: prefeitura\_cordeiros@yahoo.com.br

FNHIS -SUB 50

**soleiras de pedra (mármore)** com largura mínima de 15 cm, abrangendo todo o batente, assentadas com argamassa e niveladas de forma a transpor o desnível entre o piso interno e a calçada externa (SINAPI **98695** – soleira 15 cm). Essas soleiras atuam como barreira de umidade e acabamento nas portas externas. O desnível entre o piso interno e a calçada deve ser de poucos centímetros (preferencialmente  $\leq 1,5$  cm para acessibilidade), com a soleira chanfrada se necessário, evitando degraus altos.

Além disso, nas bases das janelas serão instalados **peitoris** em material resistente à água (pedra natural – granito/mármore), com largura ~15 cm, levemente inclinados para fora para escoamento de água. Os peitoris protegem a alvenaria sob as janelas de infiltração de chuva. Serão fixados com argamassa e adequadamente vedados nas laterais. (Composição orçamentária: SINAPI **101965** – peitoril linear granito 15cm).

### **Calçada Perimetral Externa**

Circundando toda a edificação, será executada uma **calçada externa em concreto** com **50 cm de largura** adjacente às paredes. Essa calçada periférica tem a função de permitir circulação de pedestres junto à casa, proteger a base das paredes contra respingos de chuva e conduzir água afastada do embasamento (evitando umidade no interior).

A execução da calçada compreende a preparação do terreno adjacente: escavação ou aterramento para atingir a cota adequada (geralmente 5 cm abaixo do nível do piso interno acabado), compactação do subleito, e aplicação de lastro de brita ou areia para nivelar. Em seguida, monta-se fôrma de tábuas delimitando os 50 cm de largura ao redor da casa. O concreto a ser utilizado será traço simples (por exemplo 1:3:4, fck  $\approx 15$  MPa, podendo ser o mesmo concreto magro do lastro do piso interno) com espessura média de **5 a 7 cm**. Lançar o concreto nas fôrmas em trechos de no máximo 2 m de comprimento, de modo a criar **juntas** entre os painéis da calçada (essas juntas podem ser apenas cortes retos a cada 2 m para permitir dilatação e evitar fissuras aleatórias). O concreto da calçada deve ser **sarrafiado e vassourado** para obter acabamento antiderrapante. Nas bordas em contato com a parede, garantir uma suave pendência de 1-2% afastando da edificação, para que a água da chuva escoe para o terreno natural. A calçada pronta deve ficar alguns centímetros abaixo do nível do piso interno (conforme já mencionado, pisos internos acima da cota da calçada, para evitar ingresso de água).



# CORDEIROS

Adm. 2025 - 2028 **UM GOVERNO NOVO PARA NOVOS TEMPOS!**



**PREFEITURA MUNICIPAL DE CORDEIROS**

Praça Cel. José Moreira Cordeiro, 104 – Centro. CNPJ: 13.694.468/0001-75

Fone/Fax: (77) 3447-2114 CEP: 46.280-000 – Cordeiros – Bahia

e-mail: prefeitura\_cordeiros@yahoo.com.br

FNHIS -SUB 50

Após cura inicial do concreto da calçada, remover as formas e realizar **curas úmidas** por 3 dias para minimizar fissuras de retração. Qualquer espaço entre a calçada e o terreno adjacente deve ser reaterrado e compactado, evitando erosão.

## Esquadrias e Ferragens

As esquadrias compreendem **portas, janelas e respectivos acessórios (batentes, ferragens)** a serem instalados na unidade habitacional. Todas as esquadrias devem obedecer às dimensões e especificações do projeto arquitetônico, bem como atender à norma de desempenho quanto a estanqueidade, isolamentos e manuseio.

**Portas Externas:** As portas de acesso (porta da sala de entrada e porta da cozinha para o exterior) serão do tipo **metálica** de abrir, preferencialmente em alumínio anodizado ou pintado, com bandeira lisa ou com lambri (frisos). Cada folha terá vão livre acabado de **0,80 m x 2,10 m**, montada em marco (batente) metálico. Essas portas metálicas são fornecidas prontas para instalação, incluindo dobradiças e fechadura de embutir de aço leve. Deve-se fixar os marcos nas paredes (tardoz da alvenaria) com grapas metálicas embutidas em contraverga e contraverga, ou chumbadores mecânicos adequados, garantindo prumo e nível. Após fixadas, as folgas ao redor do marco devem ser preenchidas com argamassa ou espuma PU para vedação. As portas externas deverão apresentar vedantes inferiores ou soleiras altas de modo a impedir entrada de água da chuva por debaixo. Caso portas de alumínio não estejam disponíveis, admite-se o uso de portas de aço chapa dobrada (porta de ferro galvanizado) pintadas, desde que atendam às medidas e desempenho equivalentes.

**Portas Internas:** Todas as portas internas (dos dormitórios e do banheiro) serão do tipo **semioca de madeira** para pintura, tamanho da folha **0,80 x 2,10 m**, montadas em kit completo. As folhas serão lisas ou com leve almofada, de acabamento preparável para tinta. Os kits incluirão o **batente de madeira** (provavelmente madeira de pinus ou eucalipto, seccionado a 3 cm de espessura, já tratado e aparelhado), **dobradiças** (três por porta, em aço zincado ou latonado) e **fechaduras** padrão (tipo maçaneta de alavanca, acabamento cromado ou inox). As portas internas devem respeitar o **vão livre** entre marcos de 0,80 m, altura 2,10 m, conforme critérios de acessibilidade. A instalação se dá após os revestimentos: os marcos de madeira são fixados nas paredes (alvenaria já rebocada) com uso de espuma expansiva ou parafusos e buchas





# CORDEIROS

Adm. 2025 - 2028

UM GOVERNO NOVO PARA NOVOS TEMPOS!



## PREFEITURA MUNICIPAL DE CORDEIROS

Praça Cel. José Moreira Cordeiro, 104 – Centro. CNPJ: 13.694.468/0001-75

Fone/Fax: (77) 3447-2114 CEP: 46.280-000 – Cordeiros – Bahia

e-mail: prefeitura\_cordeiros@yahoo.com.br

FNHIS -SUB 50

especiais, calçando para manter esquadro. As folgas são calafetadas e posteriormente cobertas com guarnições (alizes) de madeira, garantido bom acabamento. As portas são afixadas nos marcos pelas dobradiças e deve-se verificar o funcionamento suave (planicidade do piso e esquadro influenciam). Todas as portas – internas e externas – serão equipadas com **maçanetas do tipo alavanca** instaladas em altura entre **0,90 m e 1,10 m** do piso acabado, conforme requisitos de acessibilidade, permitindo fácil uso inclusive por pessoas com mobilidade reduzida.

**Janelas:** As janelas externas serão fabricadas em **perfil de alumínio** e vidro, nos modelos adequados para cada ambiente. Em geral adotam-se janelas de correr para quartos e sala, maxim-ar (basculante de eixo horizontal) para banheiro e possivelmente uma de correr na cozinha. As dimensões e tipos previstos (podendo ser ajustados pelo projeto executivo) incluem, por exemplo:

- Janela de quarto: **janela de correr com veneziana integrada** em alumínio, com duas folhas de veneziana móveis e uma folha de vidro deslizante, dimensões conforme projeto, incluindo trinco, puxadores e vedantes (referência SINAPI **94572**). Esse modelo permite ventilação mesmo com veneziana fechada e atende à privacidade dos dormitórios.
- Janela da sala/cozinha: **janela de correr de 2 folhas de vidro** em alumínio, sem veneziana, dimensões conforme projeto (referência SINAPI **94570**). Permitirá boa iluminação na área social.
- Janela do banheiro: **janela tipo maxim-ar** em alumínio, dimensões conforme projeto, com vidro mini-boreal ou canelado (para privacidade), abertura projetante para fora, incluindo fecho apropriado (referência SINAPI **94569**).
- Adicionalmente, pode haver vitrôs ou basculantes na cozinha/área de serviço, dependendo do projeto (por exemplo, uma janela maxim-ar 0,40 x 0,60 m na lavanderia para ventilação).

Todas as janelas metálicas devem ser fornecidas com **vidros transparentes lisos de espessura mínima 4 mm** já instalados nas folhas móveis ou fixas. Os vidros transparentes permitem a iluminação natural, podendo-se optar por vidro fantasia no banheiro. As **esquadrias metálicas** de alumínio normalmente já vêm com acabamento de fábrica (anodizado fosco natural ou pintura epóxi branca).



# CORDEIROS

Adm. 2025 - 2028 **UM GOVERNO NOVO PARA NOVOS TEMPOS!**



## PREFEITURA MUNICIPAL DE CORDEIROS

Praça Cel. José Moreira Cordeiro, 104 – Centro. CNPJ: 13.694.468/0001-75

Fone/Fax: (77) 3447-2114 CEP: 46.280-000 – Cordeiros – Bahia

e-mail: prefeitura\_cordeiros@yahoo.com.br

FNHIS -SUB 50

Caso alguma esquadria seja de aço (por disponibilidade), esta deverá receber tratamento anticorrosivo e pintura esmalte.

A instalação das janelas ocorre preferencialmente após o reboco externo, fixando-as com parafusos e buchas ou ganchos chumbados na alvenaria. Todos os perímetros das janelas (entre marco e alvenaria) devem ser **vedados com selante elástico** (silicone neutro ou PU) externamente, prevenindo infiltrações. Internamente, as folgas são cobertas com argamassa e arrematadas com massa corrida para nivelar com o reboco. As janelas devem ficar apuradas e alinhadas, facilitando o deslizar das folhas.

**Ferragens e Acessórios:** Todas as esquadrias incluem ferragens adequadas: dobradiças de aço inox ou latão nas portas, fechaduras com chaves e puxadores (fechaduras de entrada devem ser do tipo **pino cilíndrico** de alta segurança nas portas externas, e tipo interior simples nas internas), trincos e acessórios nas janelas (fechos, cremona se aplicável). As **maçanetas** serão do tipo alavanca conforme já citado, instaladas a aproximadamente 1,0 m do piso. Deve-se prever instalação de **travessas de reforço** ou contramarcos de madeira/alumínio nas alvenarias, se especificado em projeto para facilitar instalação das esquadrias e evitar fissuras – por exemplo, contramarcos em vãos de janelas para fixação das esquadrias de correr.

Após a fixação das esquadrias, recomenda-se mantê-las fechadas e protegidas durante as etapas de pintura (usar filme plástico sobre esquadrias e vidros) para evitar manchas ou danos. Somente ao término da obra remover as proteções e limpar os vidros e perfis com produto adequado.

## Pintura

Após finalizados todos os revestimentos e correções nas superfícies, será realizada a **pintura** das paredes, tetos e elementos de madeira, conforme o seguinte esquema:

**Preparação de Superfícies:** As paredes e tetos em reboco (internos e externos) devem estar secos, limpos e devidamente curados antes de receber pintura. Inicialmente, todas as superfícies a pintar serão **lixadas** levemente (lixa grana 150 ou 180) para eliminar partículas soltas e pequenas imperfeições. Deve-se retirar todo o pó da lixação com vassoura e pano úmido. Trincas ou falhas no reboco devem ser corrigidas com massa apropriada (massa PVA para interior,



# CORDEIROS

Adm. 2025 - 2028

UM GOVERNO NOVO PARA NOVOS TEMPOS!



PREFEITURA MUNICIPAL DE CORDEIROS

Praça Cel. José Moreira Cordeiro, 104 – Centro. CNPJ: 13.694.468/0001-75

Fone/Fax: (77) 3447-2114 CEP: 46.280-000 – Cordeiros – Bahia

e-mail: prefeitura\_cordeiros@yahoo.com.br

FNHIS -SUB 50

massa acrílica para exterior, se necessário). Cantos e arestas precisam estar bem definidos ou de acordo com o acabamento esperado.

**Selador:** Em seguida aplica-se uma demão de **selador acrílico** pigmentado (fundo preparador) em todas as paredes e tetos de alvenaria rebocados, tanto internas quanto externas. O selador tem a função de uniformizar a absorção do substrato e melhorar a aderência da tinta de acabamento. Deve ser aplicado conforme instruções do fabricante, diluído adequadamente, utilizando rolo de lã ou brocha (composição SINAPI **88485** – selador acrílico em parede; **88415** – selador acrílico em fachada). No teto do banheiro (laje de concreto rebocada), também aplicar selador acrílico específico para tetos (SINAPI **88484**). Após secagem do selador (mínimo 4 horas), inspecionar se há necessidade de leve lixamento para remover grânulos levantados.

**Pintura de Acabamento – Paredes e Tetos:** Será utilizada **tinta látex acrílica standard** (categoria econômica, porém adequada para ambientes internos e externos) em todas as alvenarias e tetos. As tintas serão preferencialmente na cor **branca** ou cores claras pastéis, conforme definido pelo programa. A aplicação se dará com rolo de lã em superfícies amplas e pincel em recortes e cantos. Serão aplicadas no mínimo **duas demãos** de tinta de acabamento, ou até a cobertura total e uniforme das paredes. Deve-se respeitar o intervalo de secagem entre demãos (geralmente 4 horas) e diluir a tinta conforme indicado (normalmente 10% de água para a primeira demão, 20% para demão seguinte, ajustando para boa trabalhabilidade).

Nas áreas externas, utilizar **tinta acrílica fosca** para fachada, resistente à intempérie, também em duas demãos sobre o selador. A cor externa poderá ser padrão (por exemplo, branco gelo ou outra indicada pelo programa), garantindo uniformidade visual no conjunto habitacional. Todos os rodapés cerâmicos devem ser protegidos antes da pintura das paredes para não serem manchados.

**Pintura de Esquadrias de Madeira:** As portas internas de madeira serão entregues no estado bruto (para pintura). Assim, devem passar por um processo de pintura específico: primeiro, **lixamento** da madeira (lixa grana 150) para eliminar farpas e abrir poros; depois, aplicação de uma demão de **fundo nivelador** ou primer apropriado para madeira (ex.: fundo branco fosco nivelador); após secagem, nova leve lixação e então aplicação de **tinta esmalte sintético** acetinada ou fosca, na cor desejada (padrão branco), em **duas demãos**. Composição de referência: SINAPI **102193** (lixamento de madeira),





# CORDEIROS

Adm. 2025 - 2028

UM GOVERNO NOVO PARA NOVOS TEMPOS!



PREFEITURA MUNICIPAL DE CORDEIROS

Praça Cel. José Moreira Cordeiro, 104 – Centro. CNPJ: 13.694.468/0001-75

Fone/Fax: (77) 3447-2114 CEP: 46.280-000 – Cordeiros – Bahia

e-mail: prefeitura\_cordeiros@yahoo.com.br

FNHIS -SUB 50

**102198\_AD**P (fundo nivelador) e **102219** (esmalte sintético acetinado 2 demãos). Esse processo resultará em portas lisas com bom acabamento e proteção da madeira. As ferragens (maçanetas, dobradiças) devem ser removidas ou protegidas antes de pintar, recolocando-as após secagem.

As esquadrias metálicas de alumínio não requerem pintura adicional. Caso haja elementos metálicos pintáveis (por exemplo, grade de porta ou basculante de aço), deve-se preparar (lixar e aplicar fundo zarcão) e pintar com **esmalte sintético** na cor adequada.

**Demais Pinturas:** O forro de PVC não será pintado. Elementos aparentes de concreto (como eventual platibanda ou laje exposta) devem ser tratados como fachada, recebendo selador e tinta acrílica. Os beirais de madeira (caso decididos a deixá-los aparentes) podem receber **verniz** ou mesmo tinta esmalte, de acordo com o padrão, para proteção contra intempéries.

Ao final, realizar eventuais **retoques** onde houver falhas ou diferença de tonalidade. Após a conclusão da pintura, remover cuidadosamente todas as proteções de pisos, rodapés, esquadrias e limpeza final das manchas.

### Instalações Hidrossanitárias

As instalações hidrossanitárias englobam o sistema de **abastecimento de água fria**, o sistema de **esgoto sanitário** e **drenagem pluvial**, assim como a previsão de tratamento de esgoto local quando necessário. O projeto hidrossanitário detalhado deverá ser seguido integralmente, garantindo funcionalidade e atendimento às normas (NBR 5626 para água fria, NBR 8160 para esgoto, normas estaduais de saneamento, etc.).

### Abastecimento de Água Fria

O abastecimento de água será individual por unidade. Cada unidade habitacional contará com ligação à rede pública de água (quando disponível) através de **cavalete com hidrômetro** individualizado instalado no passeio. Conforme prática usual em alguns locais, o hidrômetro pode ser fornecido e instalado pela concessionária, não sendo incluído no orçamento da obra. Do cavalete de medição partirá a tubulação de alimentação da residência, em material **PVC soldável 25 mm (3/4")**, entrando no lote e conectando-se ao reservatório superior (caixa d'água). Próximo ao ponto de entrada, será instalado um **registro de gaveta 3/4"** para permitir fechamento geral da água da unidade (por exemplo,



# CORDEIROS

Adm. 2025 - 2028

UM GOVERNO NOVO PARA NOVOS TEMPOS!



PREFEITURA MUNICIPAL DE CORDEIROS

Praça Cel. José Moreira Cordeiro, 104 – Centro. CNPJ: 13.694.468/0001-75

Fone/Fax: (77) 3447-2114 CEP: 46.280-000 – Cordeiros – Bahia

e-mail: prefeitura\_cordeiros@yahoo.com.br

FNHIS -SUB 50

no abrigo do hidrômetro ou logo após, conforme projeto – SINAPI **89353** registro de gaveta 3/4).

A unidade possuirá um **reservatório elevado (caixa d'água)** de capacidade **500 litros**, em material polietileno, formato cilíndrico, com tampa de vedação. A caixa d'água ficará apoiada sobre a laje do banheiro, em base nivelada de concreto ou sobre berços de madeira conforme necessário. Sua instalação inclui o preparo das conexões: **entrada** com bóia de nível (válvula de boia 3/4"), **saída para distribuição** e **ladrão** (extravasador), normalmente em diâmetros de 25 mm e 32 mm (1") conforme projeto. Serão feitos os furos na caixa e instalada flange de vedação para cada conexão (composição SINAPI **102605** – caixa 500L, **102593** e **102591** – furos 32mm e 25mm, **94703** e **94704** – adaptadores flange 3/4" e 1"). A tubulação de alimentação (25 mm) entra pela lateral superior da caixa, controlada pela **torneira de boia 3/4"** que interrompe a entrada ao atingir nível máximo. Na saída inferior da caixa, será conectada a coluna de distribuição (geralmente 32 mm PVC) que desce para alimentar a rede interna. O extravasador (ladrão) de 32 mm sairá da caixa com direcionamento para fora da edificação (ligado a descarte visível ao público, conforme normas da concessionária).

A **rede de distribuição interna** derivará da coluna principal com tubos PVC soldável de **25 mm** para as linhas principais e **20 mm (1/2")** para as derivações a cada ponto de utilização, conforme cálculo de demanda. A distribuição típica será: uma derivação para alimentar o banheiro (lavatório, chuveiro e caixa acoplada do sanitário), outra para cozinha (pia) e tanque/lavanderia. Próximo ao ramal do banheiro, será instalado um **registro de pressão 3/4"** para permitir manutenção do banheiro (registro geral do banheiro), e registros de gaveta 3/4" em pontos estratégicos (ex: entrada do aquecedor elétrico ou em outros subsistemas, caso houvesse).

Nos pontos de utilização, serão utilizadas **torneiras** e **válvulas** de boa qualidade: torneiras metálicas cromadas de 1/2" para lavatório, pia de cozinha (de mesa ou parede conforme louça) e tanque; **ducha higiênica** (se prevista); e conexão de saída de água para máquina de lavar roupa na lavanderia (se prevista). No vaso sanitário, o abastecimento é via **engate flexível 40 cm** ligado à caixa acoplada da bacia sanitária (inclusive no conjunto sanitário). Cada ponto terá uma **bica** ou **misturador** conforme definido (neste projeto, somente água fria, portanto torneiras simples).



# CORDEIROS

Adm. 2025 - 2028

UM GOVERNO NOVO PARA NOVOS TEMPOS!



PREFEITURA MUNICIPAL DE CORDEIROS

Praça Cel. José Moreira Cordeiro, 104 – Centro. CNPJ: 13.694.468/0001-75

Fone/Fax: (77) 3447-2114 CEP: 46.280-000 – Cordeiros – Bahia

e-mail: prefeitura\_cordeiros@yahoo.com.br

FNHIS -SUB 50

Um ponto de destaque: devido à baixa altura disponível da caixa d'água (montada a cerca de 2,5 m do piso apenas), a pressão nos pontos de utilização – especialmente o chuveiro – pode ficar abaixo do mínimo de conforto (1 mca ~ 0,1 bar). Para solucionar isso, está prevista a instalação de um **pressurizador de chuveiro** elétrico, acoplado ao próprio aparelho de ducha. Será utilizado um kit pressurizador compacto, 220V, que entra na linha de alimentação do chuveiro para fornecer pressão adicional (garantindo pelo menos ~1 mca no chuveiro). Esse pressurizador liga-se automaticamente com o fluxo de água do chuveiro e atende à demanda de uma ducha. (Composição SINAPI **101873\_ADP** – pressurizador acoplado ao chuveiro). Ele deve ser instalado conforme instruções do fabricante, geralmente rosqueado entre o ponto d'água e o flexível do chuveiro elétrico.

Toda a tubulação de água fria será em **PVC rígido soldável**, classe 15, atendendo NBR 5648. As juntas serão soldadas com adesivo próprio, garantindo estanqueidade. As tubulações embutidas nas paredes devem ser testadas (pressurizadas) antes do fechamento dos revestimentos. Realizar o teste de estanqueidade da instalação água fria (pressão de trabalho 40 mca por 24h) e corrigir eventuais vazamentos. As prumadas verticais que descem da caixa d'água devem ser fixadas com braçadeiras e passantes nas lajes de modo firme.

## Esgoto Sanitário e Águas Pluviais

A coleta de esgoto sanitário contemplará todos os aparelhos: vaso sanitário, lavatório, pia de cozinha, tanque e ralos de piso no banheiro e lavanderia. Será utilizada tubulação em **PVC rígido (série normal, esgoto predial)**, de diâmetros dimensionados por ponto conforme NBR 8160: normalmente **Ø100 mm** para linha principal e bacia sanitária, **Ø50 mm** para ramais de pia, tanque e chuveiro, e **Ø40 mm** para lavatório e bidê/chuveirinho. Haverá também tubulação de **ventilação (subida de ventilação)** para o ramal do vaso sanitário, em Ø50 mm, culminando em um **terminal de ventilação tipo chapéu** acima do telhado, garantindo a respirabilidade da rede e evitando sifonagens (peça SINAPI **104348** – terminal DN50).

O esquema típico: o **vaso sanitário** (bacia com caixa acoplada) conecta-se a um Joelho **Ø100 mm** e através de um pequeno trecho de tubo 100 mm a uma **caixa de inspeção** interna ou ao ramal principal. O lavatório (Ø40 mm) e o chuveiro (ralo Ø40 mm) unem-se em um **ramal de descarga** que encontra o ramal principal do banheiro (Ø50 mm), descarregando na mesma caixa ou





# CORDEIROS

Adm. 2025 - 2028 **UM GOVERNO NOVO PARA NOVOS TEMPOS!**



**PREFEITURA MUNICIPAL DE CORDEIROS**

Praça Cel. José Moreira Cordeiro, 104 – Centro. CNPJ: 13.694.468/0001-75

Fone/Fax: (77) 3447-2114 CEP: 46.280-000 – Cordeiros – Bahia

e-mail: prefeitura\_cordeiros@yahoo.com.br

FNHIS -SUB 50

junção do vaso – de preferência, todos convergem a uma **caixa sifonada** no banheiro para retenção de sólidos leves e fezes (mas como há vaso sifonado, costuma-se ter apenas caixa de inspeção). Para simplificar, será adotada uma **caixa sifonada de piso** no banheiro (110 x 110 mm) conectando ralo do chuveiro e lavatório, com saída 50 mm (peças SINAPI **89707** e **104327** – caixa sifonada 100x100), despejando no ramal principal.

A **cozinha** terá a saída da pia (50 mm) passando antes por uma **caixa de gordura** localizada na área de serviço ou fora da casa. Será construída uma **caixa de gordura** em alvenaria, dimensões internas ~0,4 x 0,4 x 0,8 m de profundidade, com tampa de concreto ao nível do piso (SINAPI **98107** – caixa de gordura alvenaria 36L). Nela desemboca o esgoto da pia, permitindo separação de gorduras antes de seguir para a rede. Da caixa de gordura sai um tubo Ø100 mm interligando ao restante da tubulação de esgoto sanitário da casa.

A **lavanderia** (tanque) terá ralo de piso (Ø50) e saída do tanque (Ø50) unidos possivelmente a uma pequena **caixa de inspeção sifonada** ou junção que se conecta também à linha principal.

Recomenda-se dispor uma **caixa de inspeção de esgoto** principal (alvenaria 60 x 60 cm) fora da edificação, recebendo as contribuições do banheiro, cozinha/área de serviço e permitindo inspeção/limpeza do trecho final antes do destino final (SINAPI **97902** – caixa de inspeção alvenaria 60x60). No projeto hipotético foram previstas até 5 caixas enterradas (somando inspeção, gordura e passagem pluvial), mas a quantidade exata deve ser definida conforme traçado dos coletores. A declividade mínima dos tubos será de 1% para Ø100 e 2% para Ø50, garantindo bom escoamento.

**Águas Pluviais:** Por se tratar de edificação unifamiliar isolada, não há sistema de calhas embutidas; a chuva do telhado cai diretamente no entorno. Em geral, recomenda-se que a água de chuva seja conduzida para áreas permeáveis do terreno, afastando-a das fundações. Se necessário, tubulações de **50 mm** podem coletar ralos externos e descarregar em caixas de drenagem (filtros de brita) no solo.

Todas as tubulações de esgoto devem ser montadas com conexões adequadas: joelhos 90° longos ou duas 45° para mudanças de direção, **Ts de inspeção**, junções de redução invertida para ligar ramais em coletor (ex.: junção 100x50 mm), e adequadamente apoiadas/encaixadas. As saídas de vasos sanitários



# CORDEIROS

Adm. 2025 - 2028

UM GOVERNO NOVO PARA NOVOS TEMPOS!



PREFEITURA MUNICIPAL DE CORDEIROS

Praça Cel. José Moreira Cordeiro, 104 – Centro. CNPJ: 13.694.468/0001-75

Fone/Fax: (77) 3447-2114 CEP: 46.280-000 – Cordeiros – Bahia

e-mail: prefeitura\_cordeiros@yahoo.com.br

FNHIS -SUB 50

usarão **anel de vedação** e as caixas sifonadas terão grelhas ajustáveis ao nível do piso acabado.

Antes de aterrar as tubulações enterradas, deve-se realizar o **teste de estanqueidade** do sistema de esgoto (teste de balde em colunas verticais e verificação de vazamentos nas juntas). Em seguida, procede-se ao reaterro dos trechos enterrados com solo ou areia, compactando manualmente para evitar recalques.

### Tratamento de Esgoto / Destino Final

Como o empreendimento não está conectado a uma rede pública de coleta de esgoto, está previsto um **sistema individual de tratamento de esgoto** para cada unidade. Conforme práticas usuais, esse sistema pode consistir em uma **fossa séptica** seguida de um **sumidouro** adequadamente dimensionados para a família. No âmbito deste projeto, considerou-se a necessidade de um “conjunto de tratamento de esgoto por unidade”, os detalhes e custos foram incluídos na planilha base. Assim, o projeto executivo deverá especificar e dimensionar tal sistema se aplicável. Alternativamente, podem ser adotados biodigestores pré-fabricados compactos, desde que atendam às normas da FUNASA/ABNT e exigências ambientais locais.

Em qualquer caso, a **saída de esgoto** da residência (coletores Ø100 mm) deve estar direcionada para o ponto de entrega (ligação na rede pública *ou* entrada na fossa séptica). No memorial, considera-se que “haverá um conjunto de tratamento de esgoto para cada unidade (previsto somente em projeto)” – ou seja, cabe ao projeto detalhado definir a solução. É fundamental que esse sistema final seja executado em conformidade com as normas ambientais, afastando adequadamente o esgoto tratado de poços ou fontes de água e evitando contaminações.

### Instalações Elétricas

As instalações elétricas devem seguir rigorosamente as normas da **ABNT (NBR 5410 – Instalações Elétricas BT)** e os padrões da concessionária local de energia. A edificação contará com entrada de energia monofásica (127/220V, conforme região) aterrada, quadro de distribuição com circuitos separados e todos os pontos de iluminação, tomadas e equipamentos necessários para uso residencial básico.





# CORDEIROS

Adm. 2025 - 2028

UM GOVERNO NOVO PARA NOVOS TEMPOS!



PREFEITURA MUNICIPAL DE CORDEIROS

Praça Cel. José Moreira Cordeiro, 104 – Centro. CNPJ: 13.694.468/0001-75

Fone/Fax: (77) 3447-2114 CEP: 46.280-000 – Cordeiros – Bahia

e-mail: prefeitura\_cordeiros@yahoo.com.br

FNHIS -SUB 50

**Entrada de Serviço:** A conexão à rede pública se dará por ramal aéreo, com poste padrão (fornecido e instalado pelo consumidor se requerido) no limite do lote, caixa de medição de embutir com disjuntor de proteção geral de 50A (monopolar, sistema monofásico), conforme normas da concessionária (referência SINAPI **101493** – entrada de energia aérea monofásica). O ramal alimentador irá até o **Quadro de Distribuição (QD)** interno da casa, onde haverá os disjuntores termomagnéticos de cada circuito e um dispositivo DR. O quadro de distribuição será embutido na parede da sala de estar, a aproximadamente 1,50 m do piso, contendo barramentos isolados e espaço para expansões. Os disjuntores previstos incluem: um de 50 A (geral) na entrada, um **DR bipolar 25 A sensibilidade 30 mA** para proteção diferencial residual (conforme exigência para circuitos molhados e tomadas externas), e disjuntores monopolares para cada circuito final, conforme projeto.

**Circuitos Separados:** Os circuitos serão divididos em pelo menos: **iluminação, tomadas de uso geral, tomadas de uso específico** (cozinha/lavanderia, eventualmente um para condicionador de ar futuro) e **chuveiro**. Essa separação visa evitar sobrecargas e facilitar proteção por disjuntores adequados. Todos os circuitos terão condutor de proteção (terra) acompanhando, conectado a um sistema de aterramento.

**Fiação e Eletrodutos:** Os condutores elétricos serão de cobre, isolados em PVC 750V, anti-chama, seções dimensionadas conforme carga e distância. Tipicamente: **1,5 mm<sup>2</sup>** para circuitos de iluminação, **2,5 mm<sup>2</sup>** para circuitos de tomadas comuns, **4,0 mm<sup>2</sup>** para o circuito do chuveiro elétrico (5500W 220V, corrente ~25A), e **10 mm<sup>2</sup>** para alimentação principal do quadro e barramento de terra/neutral (isso pode incluir o ramal do medidor ao QD e condutor de aterramento). Os fios neutro e fase de cada circuito devem ter cores distintas (padrão: fase preta/vermelha, neutro azul claro, terra verde). Toda fiação será embutida em **eletrodutos flexíveis de PVC corrugado** de 25 mm (3/4”) de diâmetro, apropriados (anti-chama), instalados dentro das paredes e lajes. Nas lajes e trechos enterrados, usar eletroduto reforçado (paredes grossas) 25 mm para maior resistência.

As tubulações e caixas de passagem serão definidas em projeto. Em geral, serão utilizadas **caixas de embutir 4x2”** nas paredes para interruptores e tomadas (altura baixa ~30 cm do piso para tomadas de uso geral, média ~1,20 m para tomadas de uso específico de cozinha, alta ~2,0 m para ponto de chuveiro e





# CORDEIROS

Adm. 2025 - 2028 **UM GOVERNO NOVO PARA NOVOS TEMPOS!**



**PREFEITURA MUNICIPAL DE CORDEIROS**

Praça Cel. José Moreira Cordeiro, 104 – Centro. CNPJ: 13.694.468/0001-75

Fone/Fax: (77) 3447-2114 CEP: 46.280-000 – Cordeiros – Bahia

e-mail: prefeitura\_cordeiros@yahoo.com.br

FNHIS -SUB 50

eventuais ar condicionado). Interruptores em altura padrão ~1,10 m. As caixas de passagem no teto (octogonais 3x3”) serão instaladas nos pontos de luz de cada ambiente e para interligação de eletrodutos do percurso. Composições: SINAPI **91941**, **91940**, **91939** (caixas 4x2” baixa, média, alta) e **91937** (caixa octogonal teto), entre outras.

Toda a tubulação elétrica deve ser instalada **antes do reboco**, evitando cortes desnecessários posteriores. Os eletrodutos serão fixados com grapas e espaçadores para manter posição durante a concretagem ou assentamento de paredes. As curvas devem ser amplas (raio mínimo 6x diâmetro do eletroduto) para facilitar o puxamento dos cabos. Após o reboco, realiza-se o lançamento dos cabos por meio de guia (arame de passar fio), sempre respeitando o máximo de 3 curvas 90° entre caixas.

**Pontos de Iluminação:** Cada cômodo terá pelo menos um ponto de luz no teto, centralizado, com caixa octogonal. Serão instaladas **luminárias de teto tipo plafon LED 12W** de sobrepor (incluindo lâmpada LED integrada) em todos os ambientes internos – sala, quartos (cada um), cozinha, banheiro, circulação – e também na varanda externa e área de serviço (podendo ser arandela ou plafon próprio para área externa). Composição SINAPI **103782** (plafon LED 12W) e **97610** (lâmpada LED 10W) indicam 7 unidades, cobrindo assim todos os cômodos. Os interruptores serão do tipo embutir, 10A, modelo simples ou duplo conforme necessidade – ex.: interruptor simples para quartos, duplo na sala (para luminária e provável ponto externo), e um paralelo para corredor se aplicável. Todos os interruptores e tomadas virão com **placas espelho** brancas padrão e suporte de fixação (composições SINAPI **91953**, **91959** etc. para interruptores, e **92000**, **91996**, **91993** para tomadas). A sala possuirá um **ponto de campainha** próximo à porta de entrada (botão tipo pulsador na altura de interruptor, e campainha cigarra em alto da porta ou no quadro – composições **91985** e **91987**).

**Tomadas:** Serão distribuídas **tomadas de corrente** em todos os ambientes, conforme NBR 5410 (no mínimo 1 tomada a cada 5 m de parede nos cômodos, e no mínimo 1 por parede em dormitórios e salas). Todas do modelo 2P+T (dois polos + terra), três pinos padrão NBR 14136. As tomadas de uso específico, como a da máquina de lavar roupa ou micro-ondas, devem preferencialmente ser circuitos dedicados dependendo da carga. O chuveiro elétrico terá seu



# CORDEIROS

Adm. 2025 - 2028 **UM GOVERNO NOVO PARA NOVOS TEMPOS!**



**PREFEITURA MUNICIPAL DE CORDEIROS**

Praça Cel. José Moreira Cordeiro, 104 – Centro. CNPJ: 13.694.468/0001-75

Fone/Fax: (77) 3447-2114 CEP: 46.280-000 – Cordeiros – Bahia

e-mail: prefeitura\_cordeiros@yahoo.com.br

FNHIS -SUB 50

próprio circuito com fiação 4 mm<sup>2</sup> e **tomada de saída 20A** (ou conexão direta via borne).

**Aterramento:** Será implantado um **sistema de aterramento** de proteção, com haste(s) de aterramento cobreada cravada no solo (haste 5/8" x 2,40 m) interligada ao quadro de distribuição via condutor de terra de 10 mm<sup>2</sup>. Todas as massas metálicas (carcaças de equipamentos, terceira ponta das tomadas, estrutura metálica se houver) serão conectadas à barra de terra no QD, garantindo equipotencialização e segurança contra choques. O valor de resistência de terra deverá ser inferior a 10 ohms para a instalação residencial – se necessário, usar mais de uma haste interligada por fitas cobre.

**Telefonia / Comunicação:** Estão previstas a execução de tubulação seca de 1 ponto de antena (tubulação seca) e 1 ponto de lógica na sala. A tubulação para **deve ser feita com** conduíte 3/4" até sala, deixando caixas 4x2" com guia passada.

Por fim, após montagem de todos os equipamentos (luminárias, tomadas, etc.), deve-se proceder aos **testes elétricos**: verificar o funcionamento de todas as lâmpadas e comandos, testar tomadas com dispositivo apropriado (busca-pólo ou multímetro), testar o DR (botão de teste e medindo corrente de fuga), e medir a continuidade e resistência do aterramento. A instalação elétrica só deve ser energizada definitivamente após esses testes e a obtenção do laudo de conformidade se requerido pela concessionária.

### **Serviços Finais e Limpeza**

Concluídas as etapas construtivas, a obra passará pelos **serviços finais de acabamento e limpeza** antes da entrega. Inicialmente, realiza-se a **limpeza bruta**: retirada de sobras de materiais, entulhos e lixo do canteiro. Caçambas devem ser carregadas com todos os entulhos gerados, destinando-os a local licenciado de descarte. Materiais reutilizáveis ou recicláveis devem ser separados conforme plano de gerenciamento de resíduos.

Em seguida, procede-se à **limpeza fina** de toda a unidade: varrição e lavagem dos pisos cimentados externos (calçadas), varrição e pano úmido nos pisos cerâmicos internos (removendo restos de rejunte ou tinta), limpeza dos revestimentos cerâmicos de paredes, remoção de respingos de tinta nas esquadrias e peças sanitárias (usando solvente adequado se necessário), limpeza de vidros das janelas (com detergente neutro e pano macio), limpeza





# CORDEIROS

Adm. 2025 - 2028 **UM GOVERNO NOVO PARA NOVOS TEMPOS!**



**PREFEITURA MUNICIPAL DE CORDEIROS**

Praça Cel. José Moreira Cordeiro, 104 – Centro. CNPJ: 13.694.468/0001-75

Fone/Fax: (77) 3447-2114 CEP: 46.280-000 – Cordeiros – Bahia

e-mail: prefeitura\_cordeiros@yahoo.com.br

FNHIS -SUB 50

das louças sanitárias e metais (retirada de etiquetas e resíduos, polimento), limpeza dos forros e luminárias (tirar poeira). Todos os componentes da edificação devem ficar em **perfeitas condições de uso e apresentação**.

Concomitantemente, devem ser feitas as **vistorias e testes finais**: teste de funcionalidade de torneiras (se há vazamentos, se escoam para os ralos corretamente), descarga dos vasos sanitários, vedação de ralos (encher caixas d'água e verificar estanqueidade do esgoto), teste do pressurizador do chuveiro em funcionamento, teste do sistema elétrico sob carga (ligar chuveiro, lâmpadas, etc. simultaneamente para verificação). Qualquer não conformidade ou defeito deve ser corrigido nessa fase.

Por fim, com a obra limpa e revisada, está apta para a **vistoria de recebimento** e obtenção do **Habite-se** junto aos órgãos competentes. A entrega deve incluir todas as instruções de uso e garantia dos equipamentos instalados (ex.: manual do pressurizador, garantias de torneiras elétricas, etc.), assim como as recomendações de manutenção da unidade habitacional.

**O construtor deverá entregar ao usuário final o manual do proprietário uso e manutenção da unidade habitacional, contendo as informações necessárias para compreensão sobre a adequada ocupação, manutenção, garantias, assistência técnica e serviço de atendimento ao consumidor da unidade habitacional, com destaque para sistemas inovadores, que requeiram atenção específica, atendendo a norma da ABNT NBR 14.037.**

**Observação:** Eventuais pequenas pendências (retocar pintura, siliconar juntas, lubrificar fechaduras) devem ser sanadas antes da entrega definitiva. Todos os sistemas – estrutural, elétrico, hidráulico – devem estar operando de forma satisfatória e dentro dos padrões de segurança, garantindo ao usuário final uma moradia digna e funcional, em conformidade com os objetivos do programa habitacional.

**Referências Técnicas:** Especificações baseadas em documentos do programa FNHIS Sub-50, premissas orçamentárias de projeto hipotético e composições SINAPI vigentes (Data-base 09/2025). Este memorial deve ser lido em conjunto com os projetos arquitetônico, estrutural, elétrico e hidrossanitário, e com a planilha orçamentária correspondente, onde constam códigos SINAPI de insumos e serviços utilizados (por exemplo, **escavação mecanizada**,





# CORDEIROS

Adm. 2025 - 2028

UM GOVERNO NOVO PARA NOVOS TEMPOS!



PREFEITURA MUNICIPAL DE CORDEIROS

Praça Cel. José Moreira Cordeiro, 104 – Centro. CNPJ: 13.694.468/0001-75

Fone/Fax: (77) 3447-2114 CEP: 46.280-000 – Cordeiros – Bahia

e-mail: prefeitura\_cordeiros@yahoo.com.br

FNHIS -SUB 50

**concretagem com balde, trama de telhado em madeira, revestimento cerâmico meia parede, selador acrílico, pressurizador de chuveiro**, entre outros). Todos os materiais aplicados deverão possuir qualidade compatível com as normas técnicas e referências de desempenho mencionadas no presente documento.

Em caso de omissão, inconsistência ou ausência de informações no projeto ou nos documentos complementares, deverá prevalecer o disposto no **Anexo II da Portaria MCID nº 1.416/2023**, o qual deve ser utilizado como referência técnica e instrumento de verificação pelo responsável técnico da construtora. Esse anexo funciona como um checklist orientativo, devendo ser consultado previamente ao início da obra para dirimir dúvidas e orientar eventuais ajustes de adequação técnica. Conforme abaixo:



# CORDEIROS

Adm. 2025 - 2028 **UM GOVERNO NOVO PARA NOVOS TEMPOS!**



**PREFEITURA MUNICIPAL DE CORDEIROS**

Praça Cel. José Moreira Cordeiro, 104 – Centro. CNPJ: 13.694.468/0001-75

Fone/Fax: (77) 3447-2114 CEP: 46.280-000 – Cordeiros – Bahia

e-mail: prefeitura\_cordeiros@yahoo.com.br

FNHIS -SUB 50

## **ESPECIFICAÇÕES MÍNIMAS PARA PROJETO DA UNIDADE HABITACIONAL - ANEXO II PORTARIA 1416/2023**

As especificações mínimas das unidades habitacionais não dispensam o atendimento à norma de Desempenho de Edificações Habitacionais (ABNT NBR 15.575), às Normas Técnicas da ABNT de processos e produtos, bem como à legislação municipal e estadual incidente.

### **PROGRAMA DE NECESSIDADES DO PROJETO**

#### **ÁREA ÚTIL MÍNIMA DA UH (DESCONTADAS AS PAREDES)**

A área da UH deve ser suficiente para atender ao programa mínimo da UH e às exigências de mobiliário para cada cômodo, conforme a seguir definidas, respeitadas as seguintes áreas úteis mínimas: 40.00 m<sup>2</sup>. As áreas úteis mínimas aqui descritas não consideram a área de varanda.

#### **PROGRAMA MÍNIMO DA UH**

Varanda + sala + 1 dormitório casal + 1 dormitório para duas pessoas + cozinha + área de serviço + banheiro. Estas especificações não estabelecem área mínima de cômodos, deixando aos projetistas a possibilidade de definir a área de cada cômodo da habitação, segundo o mobiliário previsto.



# CORDEIROS

Adm. 2025 - 2028

UM GOVERNO NOVO PARA NOVOS TEMPOS!



## PREFEITURA MUNICIPAL DE CORDEIROS

Praça Cel. José Moreira Cordeiro, 104 – Centro. CNPJ: 13.694.468/0001-75

Fone/Fax: (77) 3447-2114 CEP: 46.280-000 – Cordeiros – Bahia

e-mail: prefeitura\_cordeiros@yahoo.com.br

FNHIS -SUB 50

<b>DORMITÓRIO CASAL</b>	Quantidade mínima de móveis: 1 cama (1,40 m x 1,90 m); 1 mesa de cabeceira (0,50 m x 0,50 m); e 1 guarda-roupa (1,60 m x 0,50 m). Circulação mínima entre mobiliário ou paredes de 0,50 m.
<b>DORMITÓRIO DUAS PESSOAS</b>	Quantidade mínima de móveis: 2 camas (0,80 m x 1,90 m); 1 mesa de cabeceira (0,50 m x 0,50 m); e 1 guarda-roupa (1,60 m x 0,50 m). Circulação mínima entre as camas de 0,80 m. Demais circulações, mínimo de 0,50 m.
<b>COZINHA</b>	Largura mínima da cozinha: 1,80 m. Quantidade mínima de equipamentos: pia (1,20 m x 0,50 m); fogão (0,55 m x 0,60 m); e geladeira (0,70 m x 0,70 m).
<b>SALA DE ESTAR OU REFEIÇÕES</b>	Largura mínima é 2,40 m. Quantidade mínima de móveis: sofá ou sofás com número de assentos igual ao número de leitos; mesa para 4 pessoas; e estante ou armário de TV.



# CORDEIROS

Adm. 2025 - 2028 **UM GOVERNO NOVO PARA NOVOS TEMPOS!**



## PREFEITURA MUNICIPAL DE CORDEIROS

Praça Cel. José Moreira Cordeiro, 104 – Centro. CNPJ: 13.694.468/0001-75

Fone/Fax: (77) 3447-2114 CEP: 46.280-000 – Cordeiros – Bahia

e-mail: prefeitura\_cordeiros@yahoo.com.br

FNHIS -SUB 50

<b>BANHEIRO</b>	Largura mínima é 1,50 m. Quantidade mínima: 1 lavatório sem coluna (0,30m x 0,40m), 1 vaso sanitário com caixa de descarga acoplada, 1 box com ponto para chuveiro (0,90 m x 0,95 m) com previsão para instalação de barras de apoio e de banco articulado, desnível máx. 15 mm. Assegurar a área para transferência ao vaso sanitário e ao box.
<b>ÁREA DE SERVIÇO</b>	Quantidade mínima: 1 tanque (0,52 m x 0,53 m) ou 1 tanque duplo com cuba lisa e esfregador (1,10 m x 0,60 m) e 1 máquina de lavar roupas (0,60 m x 0,65 m). Prever espaço e garantia de acesso frontal para tanque e máquina de lavar.
<b>VARANDA</b>	Largura mínima da varanda: 1,2 m. Em casa sobrepostas é vedade varanda com estrutura em balanço. A varanda deverá ser coberta e preferencialmente anteceder o acesso principal da unidade habitacional no caso de casas térreas. Não é admitida instalação



# CORDEIROS

Adm. 2025 - 2028 **UM GOVERNO NOVO PARA NOVOS TEMPOS!**



## PREFEITURA MUNICIPAL DE CORDEIROS

Praça Cel. José Moreira Cordeiro, 104 – Centro. CNPJ: 13.694.468/0001-75

Fone/Fax: (77) 3447-2114 CEP: 46.280-000 – Cordeiros – Bahia

e-mail: prefeitura\_cordeiros@yahoo.com.br

FNHIS -SUB 50

	de tanque e máquina de lavar na varanda.
<b>EM TODOS OS CÔMODOS</b>	Espaço livre de obstáculos em frente às portas de no mínimo 1,20 m. Nos banheiros, deve ser possível inscrever módulo de manobra sem deslocamento que permita rotação de 360° (D = 1,50 m). Nos demais cômodos, deve ser possível inscrever módulo de manobra sem deslocamento que permita rotação de 180° (1,20 m x 1,50 m), livre de obstáculos, conforme definido pela ABNT NBR 9050.
<b>PÉ DIREITO MÍNIMO</b>	Mínimo de 2,60m, admitindo-se 2,30 m no banheiro.
<b>AMPLIAÇÃO DA CASA</b>	A unidade habitacional deverá ser projetada de forma a possibilitar a sua futura ampliação sem prejuízo das condições de iluminação e ventilação natural dos cômodos pré-existentes. O projeto da unidade habitacional deverá



# CORDEIROS

Adm. 2025 - 2028

UM GOVERNO NOVO PARA NOVOS TEMPOS!



## PREFEITURA MUNICIPAL DE CORDEIROS

Praça Cel. José Moreira Cordeiro, 104 – Centro. CNPJ: 13.694.468/0001-75

Fone/Fax: (77) 3447-2114 CEP: 46.280-000 – Cordeiros – Bahia

e-mail: prefeitura\_cordeiros@yahoo.com.br

FNHIS -SUB 50

	deixar claro o sentido de expansão da moradia.
<b>PROTEÇÃO DA ALVENARIA EXTERNA</b>	Calçada em concreto com largura mínima de 0,50 m em todo o perímetro do imóvel. Nas áreas de serviços externas, deverá ser prevista calçada com largura mínima de 1,20 m e comprimento mínimo de 2,00 m na região do tanque e máquina de lavar.
<b>VENTILAÇÃO</b>	Ventilação cruzada: em UHs localizadas nas zonas bioclimáticas 7 e 8, garantir ventilação cruzada - escoamento de ar entre pelo menos duas fachadas diferentes, opostas ou adjacentes.
<b>SISTEMAS E COMPONENTES</b>	



# CORDEIROS

Adm. 2025 - 2028 **UM GOVERNO NOVO PARA NOVOS TEMPOS!**



## PREFEITURA MUNICIPAL DE CORDEIROS

Praça Cel. José Moreira Cordeiro, 104 – Centro. CNPJ: 13.694.468/0001-75

Fone/Fax: (77) 3447-2114 CEP: 46.280-000 – Cordeiros – Bahia

e-mail: prefeitura\_cordeiros@yahoo.com.br

FNHIS -SUB 50

### COBERTURA

Deverá ser executada em telha cerâmica ou fibrocimento, sobre estrutura de madeira ou metálica, com especificação, tratamento e dimensionamento que atendem às NBR 15.575 - Edificações Habitacionais - Desempenho e demais normas técnicas pertinentes.

É obrigatório o emprego de forro em gesso, madeira ou PVC ou laje de concreto em toda a moradia.

Largura mínima do beiral de 60 cm.

Se utilizada tecnologia inovadora deverá ser homologada pelo SINAT e seguir sua diretriz, disponível no sítio eletrônico do PBQP-H.

As coberturas deverão obedecer às inclinações recomendadas pelos fabricantes para os diferentes tipos de materiais de telhados.



# CORDEIROS

Adm. 2025 - 2028 **UM GOVERNO NOVO PARA NOVOS TEMPOS!**



## PREFEITURA MUNICIPAL DE CORDEIROS

Praça Cel. José Moreira Cordeiro, 104 – Centro. CNPJ: 13.694.468/0001-75

Fone/Fax: (77) 3447-2114 CEP: 46.280-000 – Cordeiros – Bahia

e-mail: prefeitura\_cordeiros@yahoo.com.br

FNHIS -SUB 50

	<p>Vedado o uso de estrutura metálica quando a obra estiver localizada em regiões litorâneas ou em ambientes agressivos a esse material. No caso de área de serviço externa, a cobertura deverá ser em toda a área, nas mesmas especificações da UH, facultado o uso de laje. Pintura dos tetos com tinta látex Econômica, Standard ou Premium, segundo a norma ABNT NBR 15.079</p>
<b>SISTEMAS DE VEDAÇÃO VERTICAL EXTERNA</b>	<p>Em unidades localizadas nas zonas bioclimáticas 3 a 8, a pintura das paredes externas será predominantemente em cores claras (absortância solar abaixo de 0,4), ou serão empregados acabamentos externos predominantemente com absorbância solar abaixo de 0,4. <b>Cores escuras admitidas em detalhes.</b></p>



# CORDEIROS

Adm. 2025 - 2028 **UM GOVERNO NOVO PARA NOVOS TEMPOS!**



## PREFEITURA MUNICIPAL DE CORDEIROS

Praça Cel. José Moreira Cordeiro, 104 – Centro. CNPJ: 13.694.468/0001-75

Fone/Fax: (77) 3447-2114 CEP: 46.280-000 – Cordeiros – Bahia

e-mail: prefeitura\_cordeiros@yahoo.com.br

FNHIS -SUB 50

	<p>Revestimento em concreto regularizado e plano, ou chapisco em massa única ou emboço e reboco, adequados para o acabamento em pintura. Pintura com tinta látex Standard ou Premium, segundo a norma ABNT NBR 15.079, ou textura impermeável. O preparo das superfícies que receberão a pintura deverá seguir ABNT NBR 13.245.</p> <p>Nas áreas de serviço externas à edificação, o revestimento cerâmico deverá cobrir no mínimo a largura correspondente ao tanque e a máquina de lavar roupas (largura mínima de 1,20m)</p>
--	---



# CORDEIROS

Adm. 2025 - 2028 **UM GOVERNO NOVO PARA NOVOS TEMPOS!**



## PREFEITURA MUNICIPAL DE CORDEIROS

Praça Cel. José Moreira Cordeiro, 104 – Centro. CNPJ: 13.694.468/0001-75

Fone/Fax: (77) 3447-2114 CEP: 46.280-000 – Cordeiros – Bahia

e-mail: prefeitura\_cordeiros@yahoo.com.br

FNHIS -SUB 50

### SISTEMAS DE VEDAÇÃO VERTICAL INTERNA

Revestimentos internos e de áreas comuns em gesso ou chapisco e massa única ou emboço e reboco, ou ainda em concreto regularizado e plano, adequados para o acabamento em pintura.

Pintura com tinta látex Econômica, Standard ou Premium, segundo a norma ABNT NBR 15079, ou textura impermeável. O preparo das superfícies que receberão a pintura deverá seguir ABNT NBR 13.245.



# CORDEIROS

Adm. 2025 - 2028 **UM GOVERNO NOVO PARA NOVOS TEMPOS!**



## PREFEITURA MUNICIPAL DE CORDEIROS

Praça Cel. José Moreira Cordeiro, 104 – Centro. CNPJ: 13.694.468/0001-75

Fone/Fax: (77) 3447-2114 CEP: 46.280-000 – Cordeiros – Bahia

e-mail: prefeitura\_cordeiros@yahoo.com.br

FNHIS -SUB 50

	<p>Em áreas molhadas, revestimento em azulejo até altura mínima de 1,50m em todas as paredes da cozinha, área de serviço interna à edificação e banheiro e em toda a altura da parede na área do box.</p>
<b>ESQUADRIAS</b>	<p>Portas e ferragens: portas em madeira ou metálica em aço ou alumínio.</p>



# CORDEIROS

Adm. 2025 - 2028 **UM GOVERNO NOVO PARA NOVOS TEMPOS!**



## PREFEITURA MUNICIPAL DE CORDEIROS

Praça Cel. José Moreira Cordeiro, 104 – Centro. CNPJ: 13.694.468/0001-75

Fone/Fax: (77) 3447-2114 CEP: 46.280-000 – Cordeiros – Bahia

e-mail: prefeitura\_cordeiros@yahoo.com.br

FNHIS -SUB 50

	<p>Porta de acesso à unidade habitacional, quando exposta a intempéries, desprotegida de varanda ou marquise, deverá ser em aço ou alumínio, desde que não possua vidros em altura interior à 1,10 m em relação ao piso acabado.</p>
	<p>Todos os cômodos deverão possuir portas.</p>



# CORDEIROS

Adm. 2025 - 2028

UM GOVERNO NOVO PARA NOVOS TEMPOS!



## PREFEITURA MUNICIPAL DE CORDEIROS

Praça Cel. José Moreira Cordeiro, 104 – Centro. CNPJ: 13.694.468/0001-75

Fone/Fax: (77) 3447-2114 CEP: 46.280-000 – Cordeiros – Bahia

e-mail: prefeitura\_cordeiros@yahoo.com.br

FNHIS -SUB 50

Vão livre entre batentes de 0,80 m x 2,10 m em todas as portas. Previsão de área de aproximação para abertura das portas de acesso (0,60 m interno e 0,30 m externo).

Maçanetas de alavanca devem estar entre 0,90 m a 1,10 m do piso.



# CORDEIROS

Adm. 2025 - 2028 **UM GOVERNO NOVO PARA NOVOS TEMPOS!**



## PREFEITURA MUNICIPAL DE CORDEIROS

Praça Cel. José Moreira Cordeiro, 104 – Centro. CNPJ: 13.694.468/0001-75

Fone/Fax: (77) 3447-2114 CEP: 46.280-000 – Cordeiros – Bahia

e-mail: prefeitura\_cordeiros@yahoo.com.br

FNHIS -SUB 50

	<p>Prever ao menos duas portas de acesso, sendo 1 na sala, para acesso principal, e outra para acesso de serviço na cozinha ou área de serviço.</p>
	<p>Em portas de aço, pintura com esmalte sobre fundo preparador. Em portas de madeira, com esmalte ou verniz.</p>



# CORDEIROS

Adm. 2025 - 2028 **UM GOVERNO NOVO PARA NOVOS TEMPOS!**



## PREFEITURA MUNICIPAL DE CORDEIROS

Praça Cel. José Moreira Cordeiro, 104 – Centro. CNPJ: 13.694.468/0001-75

Fone/Fax: (77) 3447-2114 CEP: 46.280-000 – Cordeiros – Bahia

e-mail: prefeitura\_cordeiros@yahoo.com.br

FNHIS -SUB 50

Janelas: soluções previstas em todos os vãos externos deverão ser completas, com vidros, de forma a conferir funcionalidade quanto aos requisitos de ventilação, iluminação e vedação. Admitem-se janelas em aço, madeira, PVC ou alumínio. É vedada a utilização de aço em regiões litorâneas ou meio agressivo.

É obrigatório o uso de vergas e contravergas com transpasse mínimo de 0,30 m, além de peitoril com inclinação mínima de 3% em direção ao lado externo da edificação e adoção de pingadeira e transpasse de 2 cm para cada lado do vão, ou solução equivalente que evite manchas de escorrimento de água abaixo do vão das janelas.



# CORDEIROS

Adm. 2025 - 2028 **UM GOVERNO NOVO PARA NOVOS TEMPOS!**



## PREFEITURA MUNICIPAL DE CORDEIROS

Praça Cel. José Moreira Cordeiro, 104 – Centro. CNPJ: 13.694.468/0001-75

Fone/Fax: (77) 3447-2114 CEP: 46.280-000 – Cordeiros – Bahia

e-mail: prefeitura\_cordeiros@yahoo.com.br

FNHIS -SUB 50

Em todas as zonas bioclimáticas as esquadrias de dormitórios devem ser dotadas de mecanismo que permita o escurecimento do ambiente com garantia de ventilação natural. Este mecanismo deve possibilitar a abertura da janela para a entrada de luz natural quando desejado.

Em unidades localizadas nas zonas bioclimáticas 7 e 8, as aberturas da sala deverão prever recurso de sombreamento (veneziana, varanda, brise, beiral, anteparo ou equivalente).



# CORDEIROS

Adm. 2025 - 2028 **UM GOVERNO NOVO PARA NOVOS TEMPOS!**



## PREFEITURA MUNICIPAL DE CORDEIROS

Praça Cel. José Moreira Cordeiro, 104 – Centro. CNPJ: 13.694.468/0001-75

Fone/Fax: (77) 3447-2114 CEP: 46.280-000 – Cordeiros – Bahia

e-mail: prefeitura\_cordeiros@yahoo.com.br

FNHIS -SUB 50

Em janelas de aço, pintura com esmalte sobre fundo prepador. Em janelas de madeira, com esmalte ou verniz.

Quando os contramarcos não forem solidarizados à estrutura, as juntas receberão aplicação adequada de vedante para evitar infiltrações de água. Deve ser prevista a utilização de selante a base de poliuretano ou poliéster para calafetação de janelas.



# CORDEIROS

Adm. 2025 - 2028 **UM GOVERNO NOVO PARA NOVOS TEMPOS!**



**PREFEITURA MUNICIPAL DE CORDEIROS**

Praça Cel. José Moreira Cordeiro, 104 – Centro. CNPJ: 13.694.468/0001-75

Fone/Fax: (77) 3447-2114 CEP: 46.280-000 – Cordeiros – Bahia

e-mail: prefeitura\_cordeiros@yahoo.com.br

FNHIS -SUB 50

## SISTEMAS DE PISO

**PISO**

Obrigatório piso e rodapé em toda a unidade, incluindo o hall e as áreas de circulação interna.



# CORDEIROS

Adm. 2025 - 2028 **UM GOVERNO NOVO PARA NOVOS TEMPOS!**



## PREFEITURA MUNICIPAL DE CORDEIROS

Praça Cel. José Moreira Cordeiro, 104 – Centro. CNPJ: 13.694.468/0001-75

Fone/Fax: (77) 3447-2114 CEP: 46.280-000 – Cordeiros – Bahia

e-mail: prefeitura\_cordeiros@yahoo.com.br

FNHIS -SUB 50

O revestimento deve ser em cerâmica esmaltada PEI 4, com índice de absorção inferior a 10% e desnível máximo de 15 mm.

Para áreas molháveis, o coeficiente de atrito dinâmico deve ser superior a 0,4.



# CORDEIROS

Adm. 2025 - 2028 **UM GOVERNO NOVO PARA NOVOS TEMPOS!**



## PREFEITURA MUNICIPAL DE CORDEIROS

Praça Cel. José Moreira Cordeiro, 104 – Centro. CNPJ: 13.694.468/0001-75

Fone/Fax: (77) 3447-2114 CEP: 46.280-000 – Cordeiros – Bahia

e-mail: prefeitura\_cordeiros@yahoo.com.br

FNHIS -SUB 50

	As cotas dos pisos serão superiores à cota da calçada ao redor da casa.
<b>SISTEMAS PREDIAIS HIDRÁULICOS</b>	
<b>Parâmetros</b>	Prever pontos específicos de água e esgoto para máquina de lavar roupa. É vedada a exposição de instalações hidráulicas.
<b>Lavatório</b>	Louça sem coluna, com dimensão mínima de 30x40 cm, sifão, e torneira com acionamento por alavanca ou cruzeta, segundo a norma ABNT NBR 10.281/15, com acabamento de registro de alavanca ou cruzeta.
<b>Bacia Sanitária</b>	Bacia Sanitária com caixa acoplada e mecanismo de descarga, conforme a norma ABNT NBR 15.097/11, sendo admitida caixa plástica externa.



# CORDEIROS

Adm. 2025 - 2028 **UM GOVERNO NOVO PARA NOVOS TEMPOS!**



## PREFEITURA MUNICIPAL DE CORDEIROS

Praça Cel. José Moreira Cordeiro, 104 – Centro. CNPJ: 13.694.468/0001-75

Fone/Fax: (77) 3447-2114 CEP: 46.280-000 – Cordeiros – Bahia

e-mail: prefeitura\_cordeiros@yahoo.com.br

FNHIS -SUB 50

<b>Tanque</b>	Capacidade mínima de 20 litros, em concreto pré-moldado, PVC, louça, inox, granilite ou mármore sintético, com torneira com acabamento de registro de alavanca ou cruzeta.
<b>Pia cozinha</b>	Bancada mínima de 1,20 m x 0,50 x com cuba de granito, mármore, inox, granilite ou mármore sintético, com torneira com acabamento de registro de alavanca ou cruzeta.
<b>SISTEMAS PREDIAIS ELÉTRICOS E DE COMUNICAÇÃO</b>	
<b>PONTOS DE TOMADAS ELÉTRICAS</b>	Deverão atender à NBR NM 60.669/2004 e NBR 5410/2004 com no mínimo 4 pontos na sala, 4 na cozinha, 2 na área de serviço, 2 em cada dormitório, 1 tomada no banheiro e mais 1 ponto elétrico para chuveiro. Tomadas baixas a 0,40 m do piso acabado, interruptores, interfonos, campainha e outros a 1,00 m do piso acabado. Prever ponto específico para máquina de lavar roupa.



# CORDEIROS

Adm. 2025 - 2028 **UM GOVERNO NOVO PARA NOVOS TEMPOS!**



## PREFEITURA MUNICIPAL DE CORDEIROS

Praça Cel. José Moreira Cordeiro, 104 – Centro. CNPJ: 13.694.468/0001-75

Fone/Fax: (77) 3447-2114 CEP: 46.280-000 – Cordeiros – Bahia

e-mail: prefeitura\_cordeiros@yahoo.com.br

FNHIS -SUB 50

<b>PONTOS DE COMUNICAÇÃO</b>	1 ponto de antena (tubulação seca). 1 ponto de telefone ou internet (tubulação seca).
<b>PONTO DE ILUMINAÇÃO</b>	1 ponto em cada ambiente, inclusive plafon simples com soquete e lâmpada LED com Selo Procel ou ENCE nível A com potência compatível com o projeto elétrico desenvolvido.
<b>CIRCUITOS ELÉTRICOS</b>	Prever circuitos independentes para iluminação, tomadas de uso geral, tomadas de uso específico para cozinha e para o chuveiro, dimensionados para a potência usual do mercado local. Prever DR e ao menos 2 posições de disjuntor vagas no quadro de distribuição. Prever ponto específico para máquina de lavar roupa. A fiação aérea deve prever, no mínimo, proteção com isolador.



# CORDEIROS

Adm. 2025 - 2028

UM GOVERNO NOVO PARA NOVOS TEMPOS!



## PREFEITURA MUNICIPAL DE CORDEIROS

Praça Cel. José Moreira Cordeiro, 104 – Centro. CNPJ: 13.694.468/0001-75

Fone/Fax: (77) 3447-2114 CEP: 46.280-000 – Cordeiros – Bahia

e-mail: prefeitura\_cordeiros@yahoo.com.br

FNHIS -SUB 50

<b>GERAL</b>	Tomadas baixas a 0,40 m do piso acabado, interruptores e outros a 1,00 m do piso acabado. É vedada a exposição de instalações elétricas.
<b>SISTEMAS ESTRUTURAIS</b>	
<b>ESTRUTURAL GERAL</b>	A critério do autor e responsável técnico, o sistema estrutural da edificação poderá ser em estrutura de concreto armado, estrutura de alvenaria estrutural, ou estrutura metálica quando a obra não estiver localizada em regiões litorâneas ou em ambientes agressivos a esse material, considerando os aspectos de economia, facilidades de execução, recursos disponíveis, segurança e NBRs pertinentes. Os elementos estruturais serão identificados no projeto.



# CORDEIROS

Adm. 2025 - 2028 **UM GOVERNO NOVO PARA NOVOS TEMPOS!**



## PREFEITURA MUNICIPAL DE CORDEIROS

Praça Cel. José Moreira Cordeiro, 104 – Centro. CNPJ: 13.694.468/0001-75

Fone/Fax: (77) 3447-2114 CEP: 46.280-000 – Cordeiros – Bahia

e-mail: prefeitura\_cordeiros@yahoo.com.br

FNHIS -SUB 50

### FUNDAÇÃO

Os sistemas de fundação podem ser fundação direta (rasa, em superfície ou superficial), exceto em situação de aterro, ou fundação profunda. Os estudos e projetos das fundações deverão apoiar-se no levantamento de dados e informações pertinentes ao sistema, como: resultado das investigações geotécnicas, sondagem do terreno de acordo com a NBR 6484, topografia da área; levantamento de edificações vizinhas e projeto da estrutura com as cargas atuantes previstas para a fundação. O projeto e a execução deverão atender a NBR 6122 - Projeto e Execução de Fundações - Procedimento e demais normas pertinentes.

### TECNOLOGIAS INOVADORAS



# CORDEIROS

Adm. 2025 - 2028

UM GOVERNO NOVO PARA NOVOS TEMPOS!



## PREFEITURA MUNICIPAL DE CORDEIROS

Praça Cel. José Moreira Cordeiro, 104 – Centro. CNPJ: 13.694.468/0001-75

Fone/Fax: (77) 3447-2114 CEP: 46.280-000 – Cordeiros – Bahia

e-mail: prefeitura\_cordeiros@yahoo.com.br

FNHIS -SUB 50

<b>SISTEMAS INOVADORES</b>	Serão aceitas tecnologias inovadoras de construção homologadas pelo SiNAT desde que tenham Documento de Avaliação Técnica (DATec) vigente, no âmbito do SiNAT do PBQP-H (relação de DATecs está disponível no sítio eletrônico do PBQP-H). Os projetos de Uhs que se utilizarem tecnologia inovadora deverão expresso o sentido e a maneira de expansão da moradia.
<b>DIVERSOS</b>	
<b>RESERVATÓRIO</b>	Reservatório de no mínimo de 500 litros ou de maior capacidade quando exigido.
<b>PAINÉIS FOTOVOLTAICOS</b>	Instalação opcional, para geração de energia. Sistemas aprovados ou certificados pelo INMETRO.
<b>OBSERVAÇÃO</b>	



# CORDEIROS

Adm. 2025 - 2028 **UM GOVERNO NOVO PARA NOVOS TEMPOS!**



## PREFEITURA MUNICIPAL DE CORDEIROS

Praça Cel. José Moreira Cordeiro, 104 – Centro. CNPJ: 13.694.468/0001-75

Fone/Fax: (77) 3447-2114 CEP: 46.280-000 – Cordeiros – Bahia

e-mail: prefeitura\_cordeiros@yahoo.com.br

FNHIS -SUB 50

Os projetistas deverão empregar, preferencialmente, Building Information Modelling - BIM ou Modelagem da Informação da Construção na elaboração dos projetos e na execução de obras.

Jonatas Tarsis Pessoa Costa

CAU BA: A285350-7

Arquiteto e Urbanista

Prefeitura Municipal de Cordeiros – BA

Vando Gusmão dos Santos

CREA BA : 0516114336

Engenheiro Civil

Prefeitura Municipal de Cordeiros – BA





# CORDEIROS

Adm. 2025 - 2028 UM GOVERNO NOVO PARA NOVOS TEMPOS!



**PREFEITURA MUNICIPAL DE CORDEIROS**

Praça Cel. José Moreira Cordeiro, 104 – Centro. CNPJ: 13.694.468/0001-75

Fone/Fax: (77) 3447-2114 CEP: 46.280-000 – Cordeiros – Bahia

e-mail: prefeitura\_cordeiros@yahoo.com.br

FNHIS -SUB 50

## **Memorial Descritivo com especificações técnicas – Unidade Habitacional FNHIS SUB-50**

**Proprietário:** Município de Cordeiros

**Localização da Obra:** Rua B, Bairro Florindo Ribeiro – Cordeiros - BA

**Tipo de Projeto:** Habitação unifamiliar de interesse social 20 unidades

**Área Total:** 53,87 m<sup>2</sup> por unidade

**Área Útil:** 47,46 m<sup>2</sup> por unidade

### **Responsáveis Técnicos:**

*Arq. Urbanista Jonatas Tarsis P. Costa – CAU BA - A285350-7*

*Eng. Civil Vando Gusmão dos Santos – CREA BA - 0516114336*

**GENERALIDADES:** Este memorial descritivo tem por objetivo descrever de forma sucinta os materiais e a forma que será realizada a obra de edificações residenciais do programa FNHIS Sub 50, com área total de 53,86 m<sup>2</sup> por unidade. Não dispensa o atendimento à norma de Desempenho de Edificações Habitacionais (ABNT NBR 15.575), às Normas Técnicas da ABNT de processos e produtos, bem como à legislação municipal e estadual incidente. Este documento foi elaborado com base na Portaria MCID nº 1416, de 6 de Novembro de 2023.

**SERVIÇOS PRELIMINARES:** O lote onde será edificada a unidade habitacional deverá ser limpo e nivelado antes do início dos serviços de locação, atendendo os níveis de piso determinados em projeto. A seguir a obra será locada conforme determinado nas plantas. A placa de obra, de responsabilidade da empresa contratada, deverá seguir os padrões constantes no “Manual Visual de Placas e Adesivos de Obras” da Caixa Econômica Federal, bem como observar disposições locais, e ser instalada em lugar visível.

**FUNDAÇÕES:** Existem 2 opções de fundação: (i) radier ou (ii) sapatas isoladas com viga baldrame em concreto de resistência característica de 20 MPa, aço do tipo CA-50 e dimensões de 12 x 30 cm, a qual será impermeabilizada com argamassa com aditivo impermeabilizante e emulsão asfáltica em duas demãos, em todas as faces.

**SUPERESTRUTURA:** A superestrutura será de concreto armado, sendo os pilares de dimensões 14 x 26 cm e as vigas do nível 2,65 com dimensões 12 x 25 cm. Todo concreto da superestrutura será de 20 Mpa. Deverão ser previstos





# CORDEIROS

Adm. 2025 - 2028 **UM GOVERNO NOVO PARA NOVOS TEMPOS!**



## PREFEITURA MUNICIPAL DE CORDEIROS

Praça Cel. José Moreira Cordeiro, 104 – Centro. CNPJ: 13.694.468/0001-75

Fone/Fax: (77) 3447-2114 CEP: 46.280-000 – Cordeiros – Bahia

e-mail: prefeitura\_cordeiros@yahoo.com.br

FNHIS -SUB 50

pilaretes de amarração da alvenaria destinada aos oitões da casa. A laje do teto do banheiro será rebaixada conforme cota do projeto e será do tipo vigotas pré-moldadas h = 12cm, com pé direito mínimo de 2,40 m nesta área.

**ALVENARIA:** As paredes da edificação serão de alvenaria de bloco cerâmico ou de concreto não estrutural, dimensões 9 x 19 x 19 cm, posicionados com argamassa de assentamento com preparo em betoneira. Antes de serem utilizados, os tijolos serão umedecidos, evitando que estes absorvam a água da argamassa de assentamento. As fiadas serão alinhadas e aprumadas, podendo as juntas apresentarem espessura máxima de 1,5 cm. Nos vãos das portas e janelas serão executadas vergas transpassando a alvenaria em no mínimo 30 cm para cada lado. As contravergas serão executadas em todas as janelas.

**PISO:** Em todos os cômodos será executado o assentamento do piso com revestimento cerâmico. Em todo perímetro da unidade habitacional deverá ser executada calçada com 50 cm de largura. Obrigatório piso e rodapé em toda a unidade, incluindo o hall e as áreas de circulação interna. O revestimento deve ser em cerâmica esmaltada PEI 4, com índice de absorção inferior a 10% e desnível máximo de 15 mm. Para áreas molháveis, o coeficiente de atrito dinâmico deve ser superior a 0,4. As cotas dos pisos serão superiores à cota da calçada ao redor da casa.

**FORRO:** O forro da edificação será em PVC.

**COBERTURA:** A cobertura será com estrutura de madeira tratada com pintura imunizante composta por ripas, caibros, terças e tesouras com 2 águas e telha cerâmica capa-canal com inclinação de 30%. Deverá ser realizada a amarração de 3 fiadas de telhas dos beirais de 60 cm.

**REVESTIMENTO:** As paredes internas e externas da edificação receberão revestimento de chapisco, emboço e reboco. As paredes dos banheiros receberão revestimento cerâmico do piso ao forro na área do box de chuveiro. As demais paredes do banheiro, assim como a da cozinha e lavanderia receberão revestimento cerâmico com 1,5m de altura. Nas áreas com revestimento cerâmico, será executada argamassa traço 1:2:8, com preparo mecânico, aplicado manualmente. As paredes externas, sobre chapisco, serão feitas com massa única em argamassa com traço 1:2:8.

**ESQUADRIAS E FERRAGENS:** As portas externas de acesso (sala e cozinha) serão metálicas. As portas internas da edificação serão de madeira. Todas as portas deverão respeitar as dimensões do projeto, com vão livre entre batentes de 0,80 x 2,10 m. As janelas deverão ser metálicas, de preferência com veneziana nos dormitórios. Os vidros utilizados nas janelas serão transparentes e lisos, com espessura de no mínimo 4 mm. Todas as portas deverão conter maçanetas de alavanca entre 0,90 m e 1,10 m.





# CORDEIROS

Adm. 2025 - 2028 **UM GOVERNO NOVO PARA NOVOS TEMPOS!**



## PREFEITURA MUNICIPAL DE CORDEIROS

Praça Cel. José Moreira Cordeiro, 104 – Centro. CNPJ: 13.694.468/0001-75

Fone/Fax: (77) 3447-2114 CEP: 46.280-000 – Cordeiros – Bahia

e-mail: prefeitura\_cordeiros@yahoo.com.br

FNHIS -SUB 50

**PINTURA:** As paredes internas e externas serão previamente lixadas, depois será aplicado selador acrílico, em seguida pintadas com tinta látex acrílica standard.

**INSTALAÇÕES HIDROSSANITÁRIAS:** Para atender a demanda de consumo de água fria conforme cálculo, será instalado um reservatório de polietileno com capacidade de 500L para cada unidade. As tubulações de esgoto seguirão o sistema proposto pelo projeto de instalações hidrossanitárias. Haverá um conjunto de tratamento de esgoto para cada unidade (previsto somente em projeto). No ponto do chuveiro, deverá ser instalado pressurizador, conforme especificação de projeto, para garantir a pressão mínima de 1,20mca.

**INSTALAÇÕES ELÉTRICAS:** As instalações elétricas obedecerão às normas da ABNT e da concessionária de energia local. Os quadros de distribuição internos possuirão circuitos separados, sendo estes divididos entre iluminação, tomadas, tomadas especiais e chuveiro.

**SERVIÇOS FINAIS:** Após a conclusão dos serviços, a obra será limpa, os entulhos totalmente removidos, em perfeitas condições para receber o Habite-se.

---

Jonatas Tarsis Pessoa Costa

CAU BA: A285350-7

Arquiteto e Urbanista

Prefeitura Municipal de Cordeiros – BA

---

Vando Gusmão dos Santos

CREA BA : 0516114336

Engenheiro Civil

Prefeitura Municipal de Cordeiros – BA





**1** Planta de Localização

ESCALA 1/3.000



OBJETO: **20 UNIDADES MINHA CASA MINHA VIDA NO BAIRRO FLORINDO RIBEIRO**

PROJETO: **PROJETO DE CONSTRUÇÃO DE 20 UNIDADES HABITACIONAIS - MCMV FNHIS SUB50**

RESPONSÁVEL TÉCNICO PELO PROJETO: <small>Documento assinado digitalmente</small> <b>JONATAS TARSIS PESSOA COSTA</b> <small>Data: 05/09/2025 15:06:13 -0300</small> <small>Verifique em https://validar.jf.gov.br</small>	PROPRIETÁRIO: <b>PREFEITURA MUNICIPAL DE CORDEIROS</b> <small>CNPJ:13.694.468/0001-75</small>
--	---

ENDEREÇO: **BAIRRO FLORINDO RIBEIRO - CORDEIROS/BA**

CONTEÚDO DA FRANCHA: <b>PLANTA DE LOCALIZAÇÃO</b>	ESCALAS: 1/50	FRANCHA: <b>01/06</b>
DESENHO: 77980.2455 <b>COSTA</b>	DATA: <b>SETEMBRO/ 2025</b>	FORMATO: AI

COORDENADAS UTM - DATUM - SIRGAS 2000 - MC -39° - FUSO 24 - ZONA L  
(ALTITUDE ELIPSOIDAL)

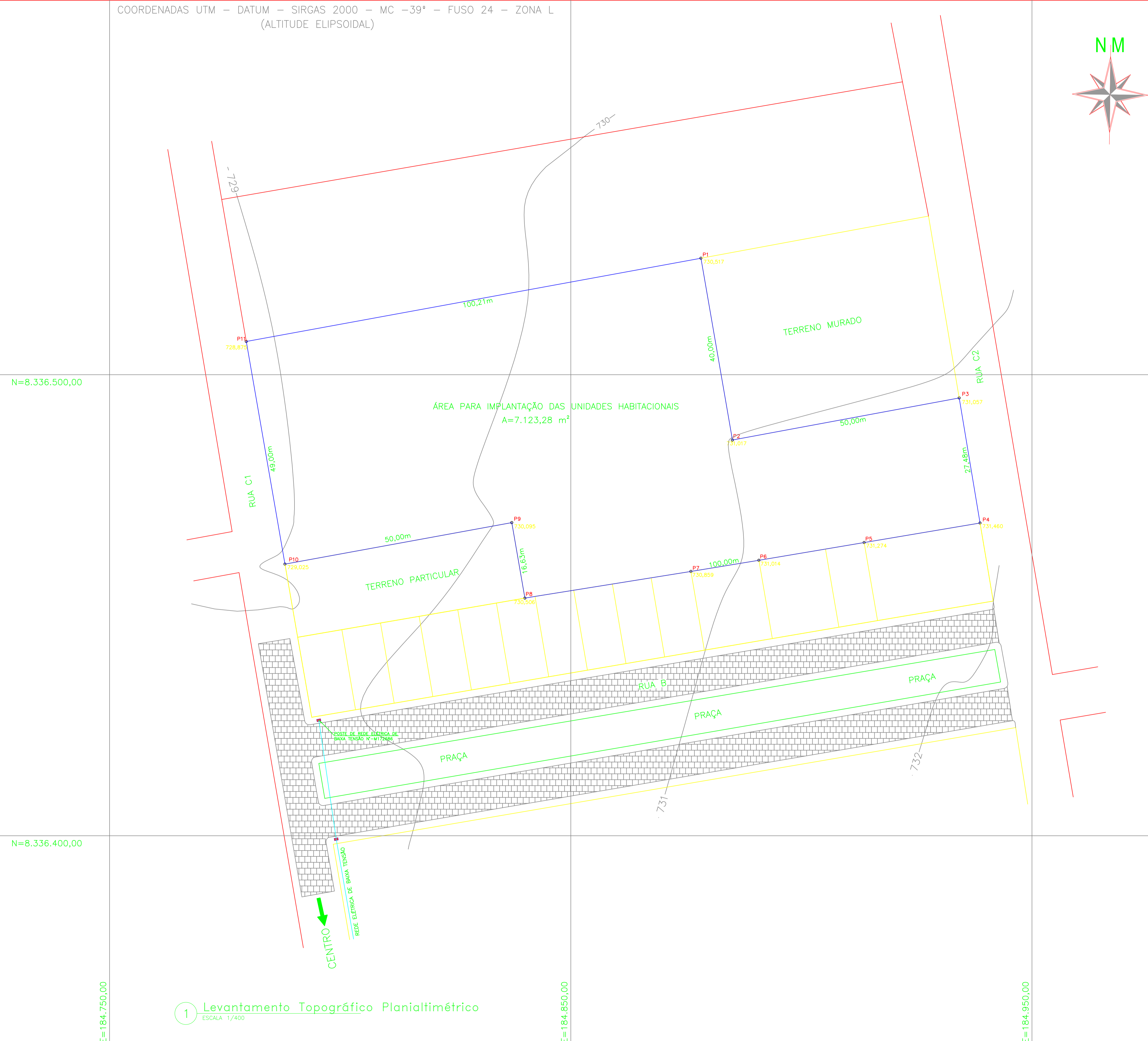
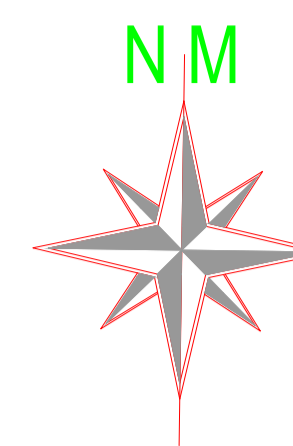

LEGENDA	
	CURVA DE NIVEL
	RUA PAVIMENTADA EM PARALELO
	POSTE-REDE ELÉTRICA
	REDE ELÉTRICA

PROPRIETÁRIO: PREFEITURA MUNICIPAL DE CORDEIROS/BA  
Documento assinado digitalmente  
 VANDO GUSMÃO DOS SANTOS  
 Data: 04/09/2025 17:33:19 -0300  
 Verifique em https://validar.jse.gov.br  
 RESPONSÁVEL TÉCNICO: VANDO GUSMÃO DOS SANTOS CREA: 16541464244

**PREFEITURA MUNICIPAL DE CORDEIROS**

PROJETO: CONSTRUÇÃO DE 20 UNIDADES HABITACIONAIS - MCMV FNHIS SUB50

PROPRIETÁRIO: PREFEITURA MUNICIPAL DE CORDEIROS/BA	ESCALA: 1/400
LOCAL: Bairro Florindo Ribeiro - Cordeiros/BA	ARQUIVO: CAD
REFERÊNCIA: Levantamento Topográfico Planialtimétrico	TOPOGRAFIA E DESENHO: Vando G. Santos
DATA: Setembro / 2025	FOLHA: 01/01

1 Levantamento Topográfico Planialtimétrico  
ESCALA 1/400

E=184.750,00

E=184.850,00

E=184.950,00

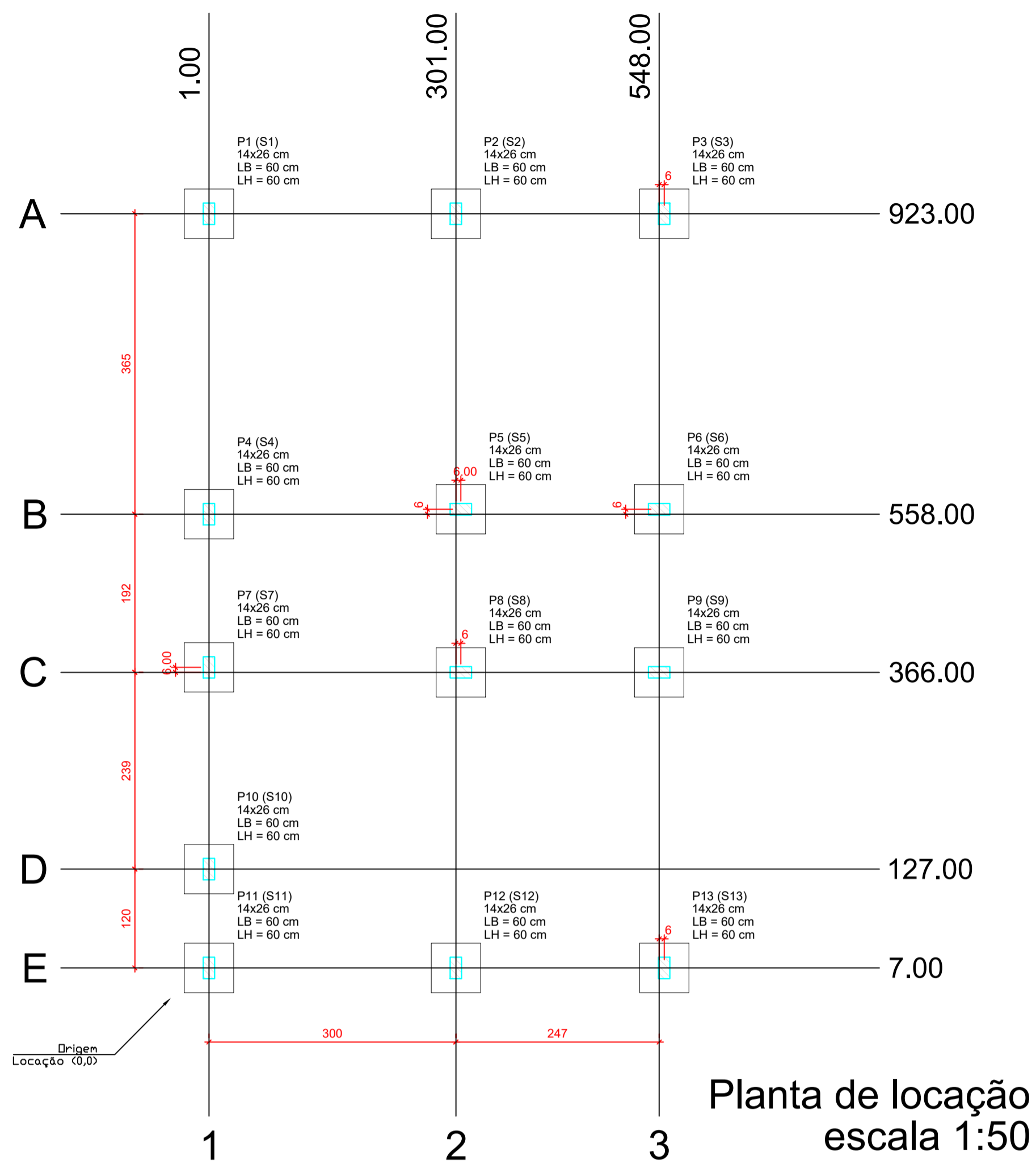

**Forma do pavimento Nivel 0 Baldr (Nível -5) escala 1:50**

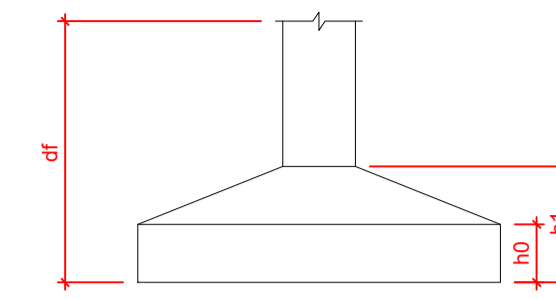
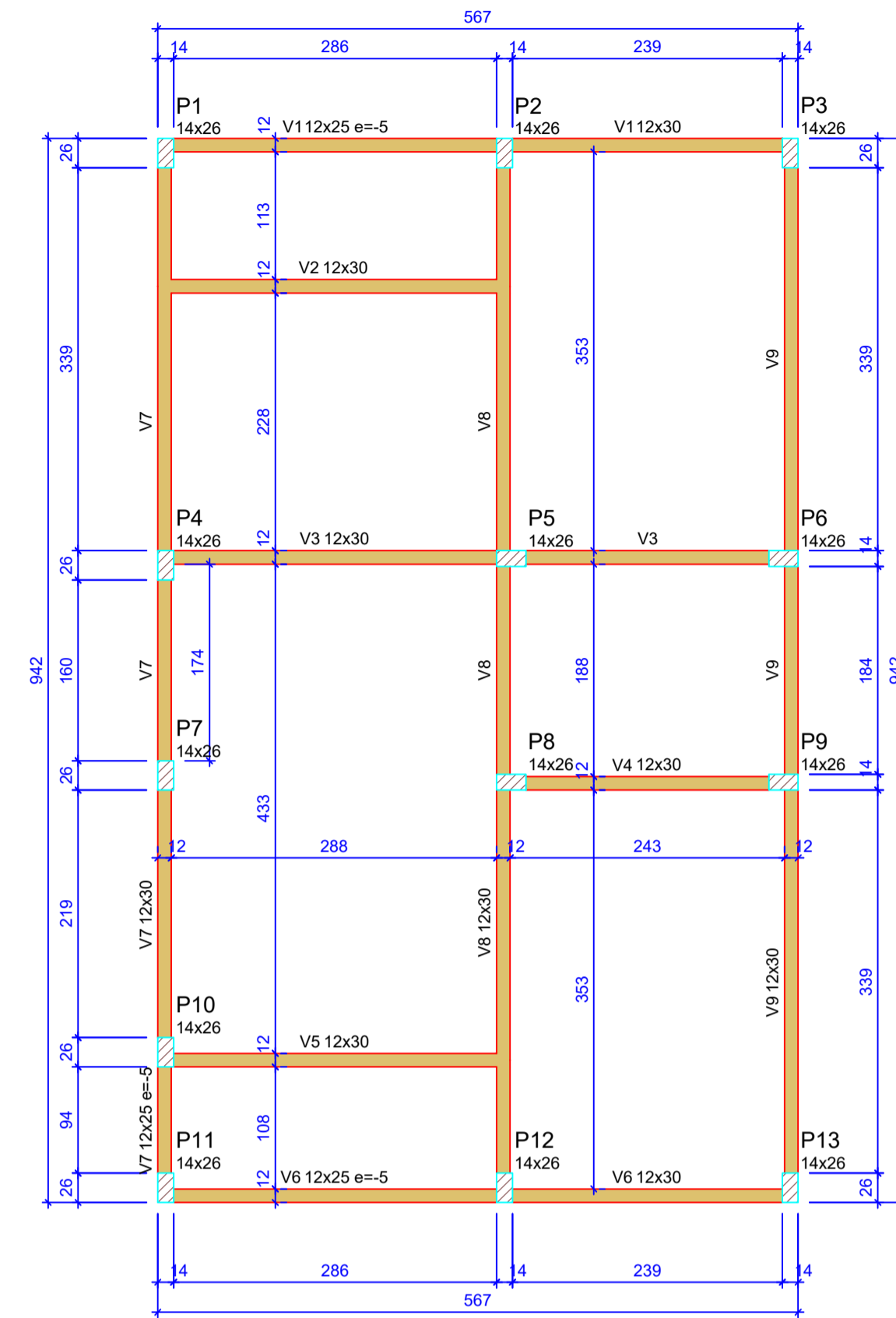

Pilar				Planta de Locação de Fundação							
Nome	Seção (cm)	X (cm)	Y (cm)	Posição	Carga Máx. (tf)	Nome	Lado B (cm)	Lado H (cm)	h0 / ha (cm)	h1 / hb (cm)	df (cm)
P1	14x26	1.00	923.00	A-1	5.9	S1	60	60	20	20	100
P2	14x26	301.00	923.00	A-2	8.6	S2	60	60	20	20	100
P3	14x26	554.00	923.00	A-3	4.2	S3	60	60	20	20	100
P4	14x26	1.00	558.00	B-1	5.8	S4	60	60	20	20	100
P5	14x26	307.00	554.00	B-2	8.8	S5	60	60	20	20	100
P6	14x26	548.00	554.00	B-3	6.7	S6	60	60	20	20	100
P7	14x26	1.00	372.00	C-1	2.9	S7	60	60	20	20	100
P8	14x26	307.00	366.00	C-2	7.4	S8	60	60	20	20	100
P9	14x26	548.00	366.00	C-3	6.8	S9	60	60	20	20	100
P10	14x26	1.00	127.00	D-1	4.9	S10	60	60	20	20	100
P11	14x26	1.00	7.00	E-1	3.0	S11	60	60	20	20	100
P12	14x26	301.00	7.00	E-2	8.5	S12	60	60	20	20	100
P13	14x26	554.00	7.00	E-3	4.3	S13	60	60	20	20	100

Lajes - NÍVEL 1 TETO				
Nome	Tipo	Altura (cm)	Elevação (cm)	Sobrecarga (kg/m²)
L1	Pré-moldada	12	-13	582

Características dos materiais		
fck (MPa)	Ecs (MPa)	Abatimento (cm)
20	21287	10.00

Dimensão máxima do agregado = 19 mm

Vigas - NÍVEL 0 BALDRAME			
Nome	Seção (cm)	Elevação (cm)	Nível (cm)
V1	12x30	-5	-10
V2	12x30	0	-5
V3	12x30	0	-5
V4	12x30	0	-5
V5	12x30	0	-5
V6	12x25	-5	-10
V7	12x30	0	-5
V8	12x30	0	-5
V9	12x30	0	-5

Vigas - NÍVEL 1 TETO			
Nome	Seção (cm)	Elevação (cm)	Nível (cm)
V1	12x25	0	265
V2	12x25	0	265
V3	12x25	0	265
V4	12x25	0	265
V5	12x25	0	265
V6	12x25	0	265
V7	12x25	0	265
V8	12x30	0	265
V9	12x25	0	265

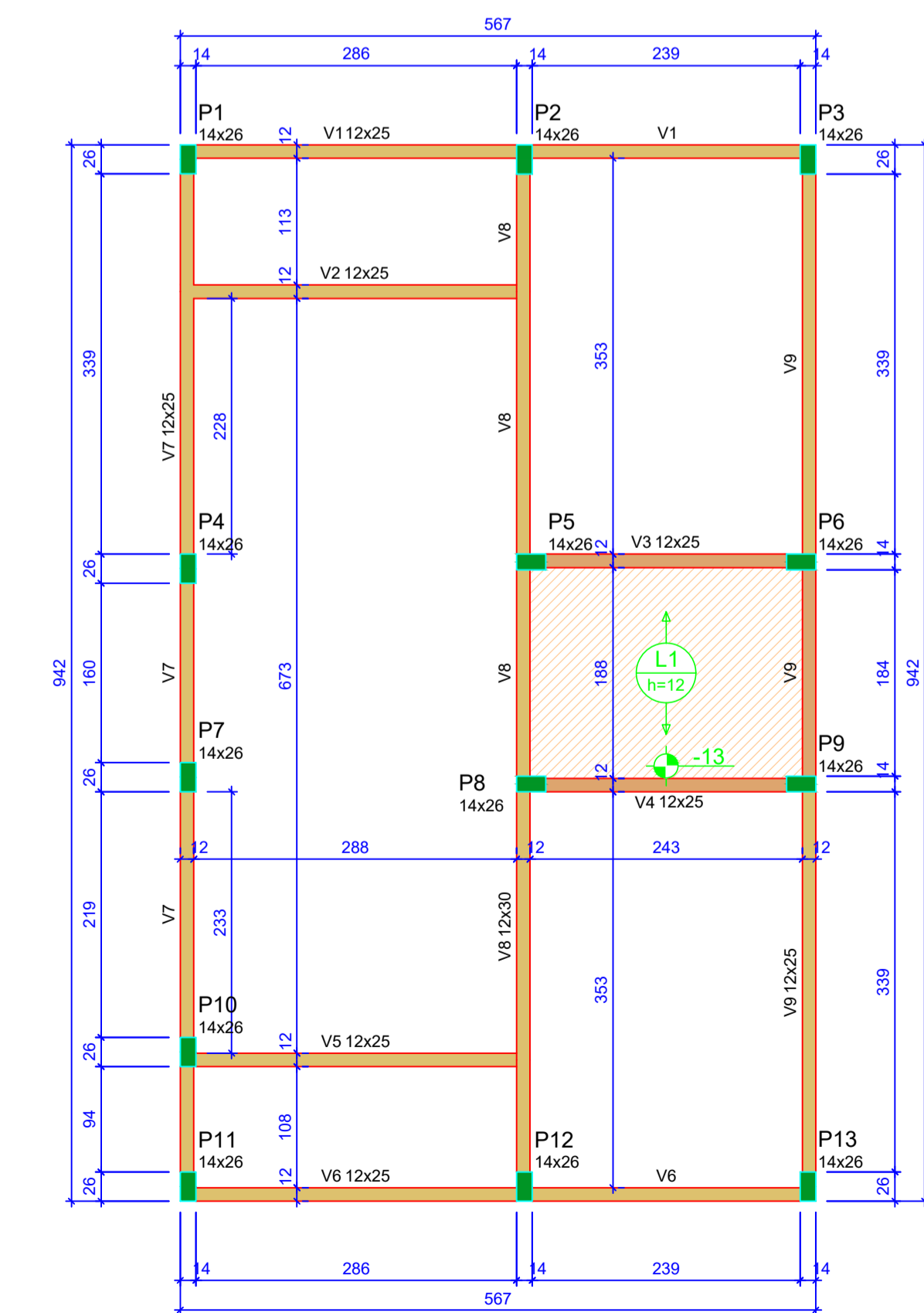
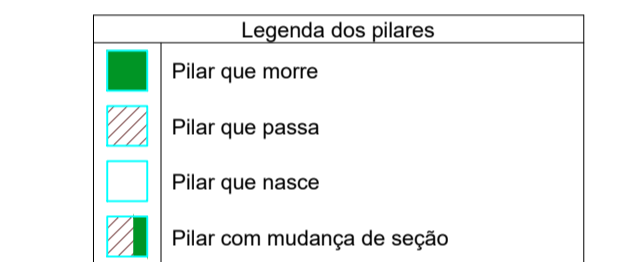
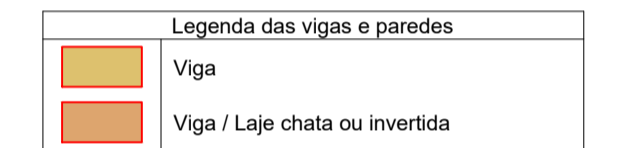

**Forma do pavimento Nivel 1 Teto (Nível 265) escala 1:50**

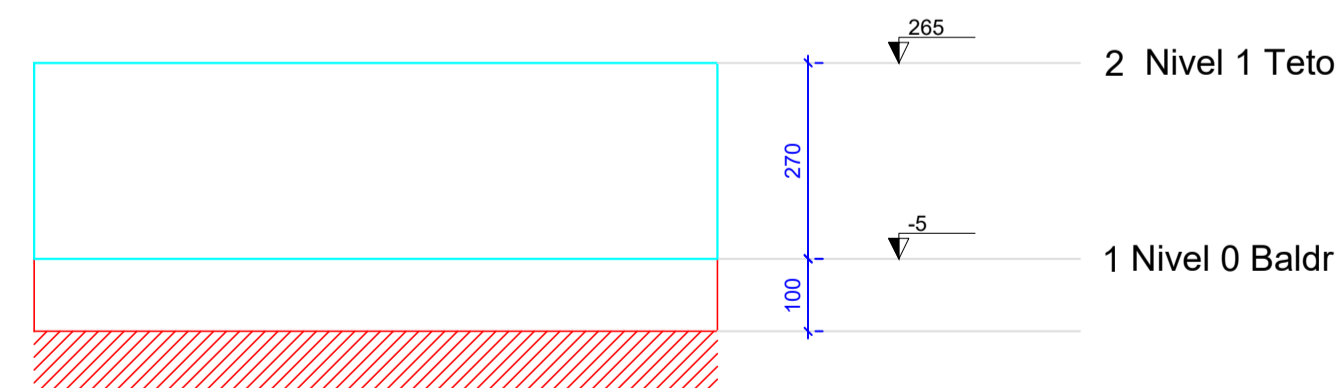

**Corte Y-Y Esquemático escala 1:100**

PROPRIETÁRIO: PREFEITURA MUNICIPAL DE CORDEIROS/BA  
 Documento assinado digitalmente  
**goubx** VANDO GUSMÃO DOS SANTOS  
 Data: 04/09/2025 17:20:27 -0300  
 Verifique em https://validar.br.gov.br  
 RESPONSÁVEL TÉCNICO: VANDO GUSMÃO DOS SANTOS CREA: 16541464244

**PREFEITURA MUNICIPAL DE CORDEIROS**

PROJETO: CONSTRUÇÃO DE 20 UNIDADES HABITACIONAIS - MCMV FNHIS SUB50

PROPRIETÁRIO: PREFEITURA MUNICIPAL DE CORDEIROS/BA ESCALA: Escala: Indicada

LOCAL: Bairro Florindo Ribeiro - Cordeiros/BA ARQUIVO: CAD

REFERÊNCIA: Planta de formas/situação de fundação DESENHO: FOLHA: 01/03

DATA: Setembro / 2025 **Vando G. Santos**



RUA MÁRIO FERNANDES DOS SANTOS



QUADRO DE ÁREAS			
QUADRA A	ÁREA DE LOTE (M²)	QUADRA B	ÁREA DE LOTE (M²)
LOTE 01	198,00	LOTE 11	167,18
LOTE 02	200,00	LOTE 12	169,36
LOTE 03	200,00	LOTE 13	171,57
LOTE 04	200,00	LOTE 14	173,75
LOTE 05	200,00	LOTE 15	175,62
LOTE 06	200,00	LOTE 16	177,24
LOTE 07	200,00	LOTE 17	178,60
LOTE 08	200,00	LOTE 18	179,95
LOTE 09	200,00	LOTE 19	181,31
LOTE 10	206,00	LOTE 20	184,39

DIMENSÕES DOS LOTES				
QUADRA A	FRENTE (M)	FUNDO (M)	LADO DIREITO (M)	LADO ESQUERDO (M)
LOTE 01	10,00	9,80	20,00	20,00
LOTE 02	10,00	10,00	20,00	20,00
LOTE 03	10,00	10,00	20,00	20,00
LOTE 04	10,00	10,00	20,00	20,00
LOTE 05	10,00	10,00	20,00	20,00
LOTE 06	10,00	10,00	20,00	20,00
LOTE 07	10,00	10,00	20,00	20,00
LOTE 08	10,00	10,00	20,00	20,00
LOTE 09	10,00	10,00	20,00	20,00
LOTE 10	10,00	10,00	20,00	20,00
QUADRA B	FRENTE (M)	FUNDO (M)	LADO DIREITO (M)	LADO ESQUERDO (M)
LOTE 11	10,00	16,63	16,82	17,05
LOTE 12	10,00	16,82	17,05	17,27
LOTE 13	10,00	17,05	17,27	17,47
LOTE 14	10,00	17,27	17,47	17,65
LOTE 15	10,00	17,47	17,65	17,79
LOTE 16	10,00	17,65	17,79	17,93
LOTE 17	10,00	17,79	17,93	18,06
LOTE 18	10,00	17,93	18,06	18,20
LOTE 19	10,00	18,06	18,20	18,33
LOTE 20	10,00	18,20	18,33	18,46



20 UNIDADES MINHA CASA MINHA VIDA  
NO BAIRRO FLORINDO RIBEIRO

PROJETO DE CONSTRUÇÃO DE 20 UNIDADES HABITACIONAIS - MCMV FNHIS SUB50

RESPONSÁVEL TÉCNICO PELO PROJETO: **goub** JONATAS TARSIS PESSOA COSTA  
ARQUITETO & URBANISTA CAU-AZ85.350-7 / BA  
PROPRIETÁRIO: PREFEITURA MUNICIPAL DE CORDEIROS  
CNPJ 13.694.468/0001-75

ENDEREÇO: BAIRRO FLORINDO RIBEIRO - CORDEIROS/BA

CONTEÚDO DA PRANCHA: PLANTA DE IMPLANTAÇÃO ESCALAS: 1/400 PRANCHA:

DESENHO: COSTA DATA: SETEMBRO/ 2025 FORMATO: A1

02/06

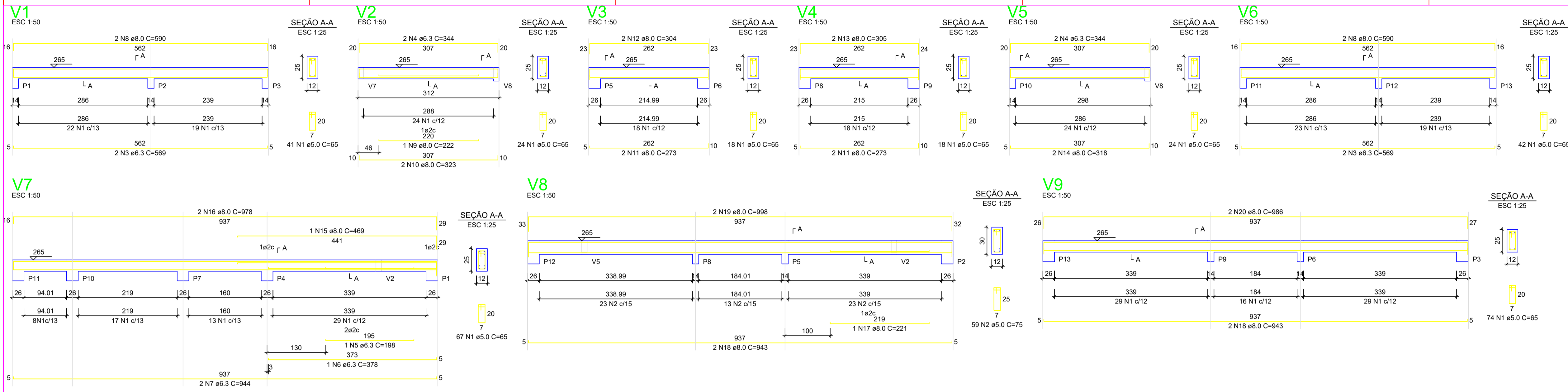

RELAÇÃO DO AÇO - VIGAS NÍVEL 1 TETO

V1 V4 V7	V2 V5 V8	V3 V6 V9			
AÇO	N	DIAM (mm)	QUANT	C UNIT (cm)	C TOTAL (cm)
CA60	1	5.0	308	65	20020
CA50	2	5.0	59	75	4425
	3	6.3	4	599	2276
	4	6.3	4	344	1376
	5	6.3	1	198	198
	6	6.3	1	378	378
	7	6.3	2	944	1888
	8	8.0	4	590	2360
	9	8.0	1	222	222
	10	8.0	2	323	646
	11	8.0	4	273	1092
	12	8.0	2	304	608
	13	8.0	2	305	610
	14	8.0	2	318	636
	15	8.0	1	469	469
	16	8.0	2	976	1956
	17	8.0	1	221	221
	18	8.0	4	943	3772
	19	8.0	2	998	1996
	20	8.0	2	986	1972

RESUMO DO AÇO

AÇO	DIAM (mm)	C TOTAL (m)	PESO + 0% (kg)
CA60	6.3	81.2	15
CA60	8.0	185.6	65.3
CA60	5.0	244.5	37.7
PESO TOTAL (kg)			
CA50	80.3		
CA60	37.7		

Volume de concreto (C-20) = 1.78 m³  
Área de forma = 32.67 m²

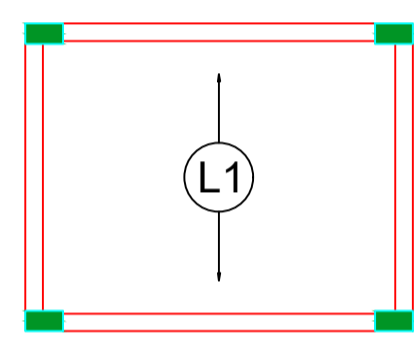

Armação positiva das lajes do pavimento Nivel 1 Teto escala 1:50

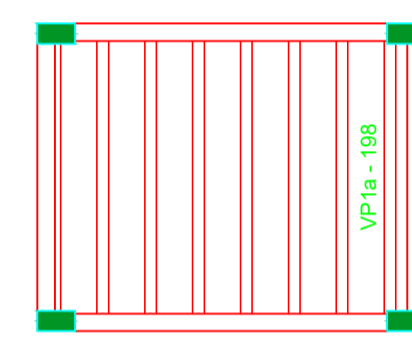

Planta de vigotas pré-moldadas escala 1:50

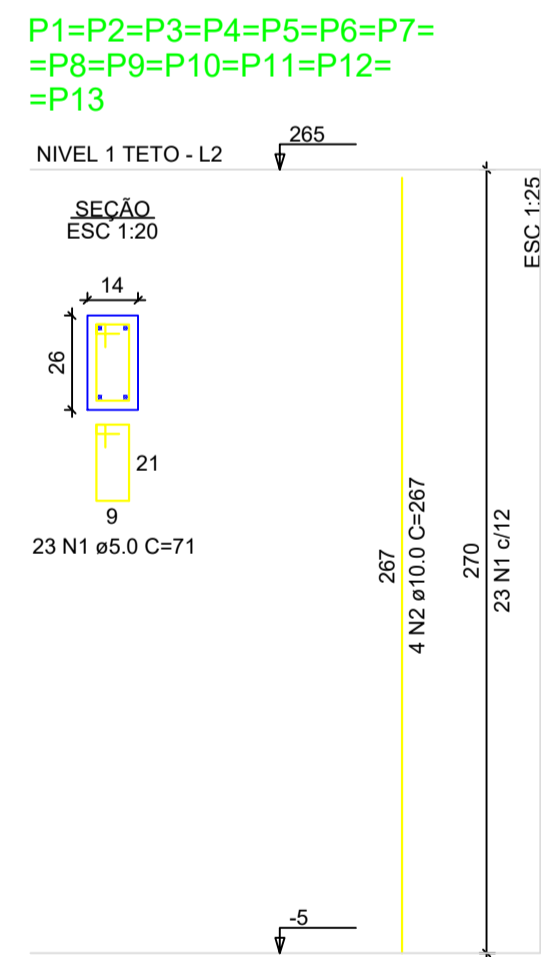

RELAÇÃO DO AÇO - PILARES NÍVEL 1 TETO

13xP1

AÇO	N	DIAM (mm)	QUANT	C UNIT (cm)	C TOTAL (cm)
CA60	1	5.0	299	71	21229
CA50	2	10.0	52	267	13884

RESUMO DO AÇO

AÇO	DIAM (mm)	C TOTAL (m)	PESO + 0% (kg)
CA50	10.0	138.8	85.6
CA60	5.0	212.3	32.7
PESO TOTAL (kg)			
CA50	85.6		
CA60	32.7		

Volume de concreto (C-20) = 1.28 m³  
Área de forma = 28.08 m²

PROPRIETÁRIO: PREFEITURA MUNICIPAL DE CORDEIROS/BA

Documento assinado digitalmente  
**goubr** VANDO GUSMÃO DOS SANTOS  
Data: 14/09/2025 13:26:21-0300  
Verifique em https://validar.jds.gov.br

RESPONSÁVEL TÉCNICO: VANDO GUSMÃO DOS SANTOS CREA: 16541464244

**PREFEITURA MUNICIPAL DE CORDEIROS**

PROJETO: CONSTRUÇÃO DE 20 UNIDADES HABITACIONAIS - MCMV FNHIS SUB50

PROPRIETÁRIO: PREFEITURA MUNICIPAL DE CORDEIROS/BA ESCALA: Escala: Indicada

LOCAL: Bairro Florindo Ribeiro - Cordeiros/BA ARQUIVO: CAD

REFERÊNCIA: Projeto estrutural vigas terreno/pilar e laje DESENHO: FOLHA: 03/03

DATA: Setembro / 2025 Vando G. Santos

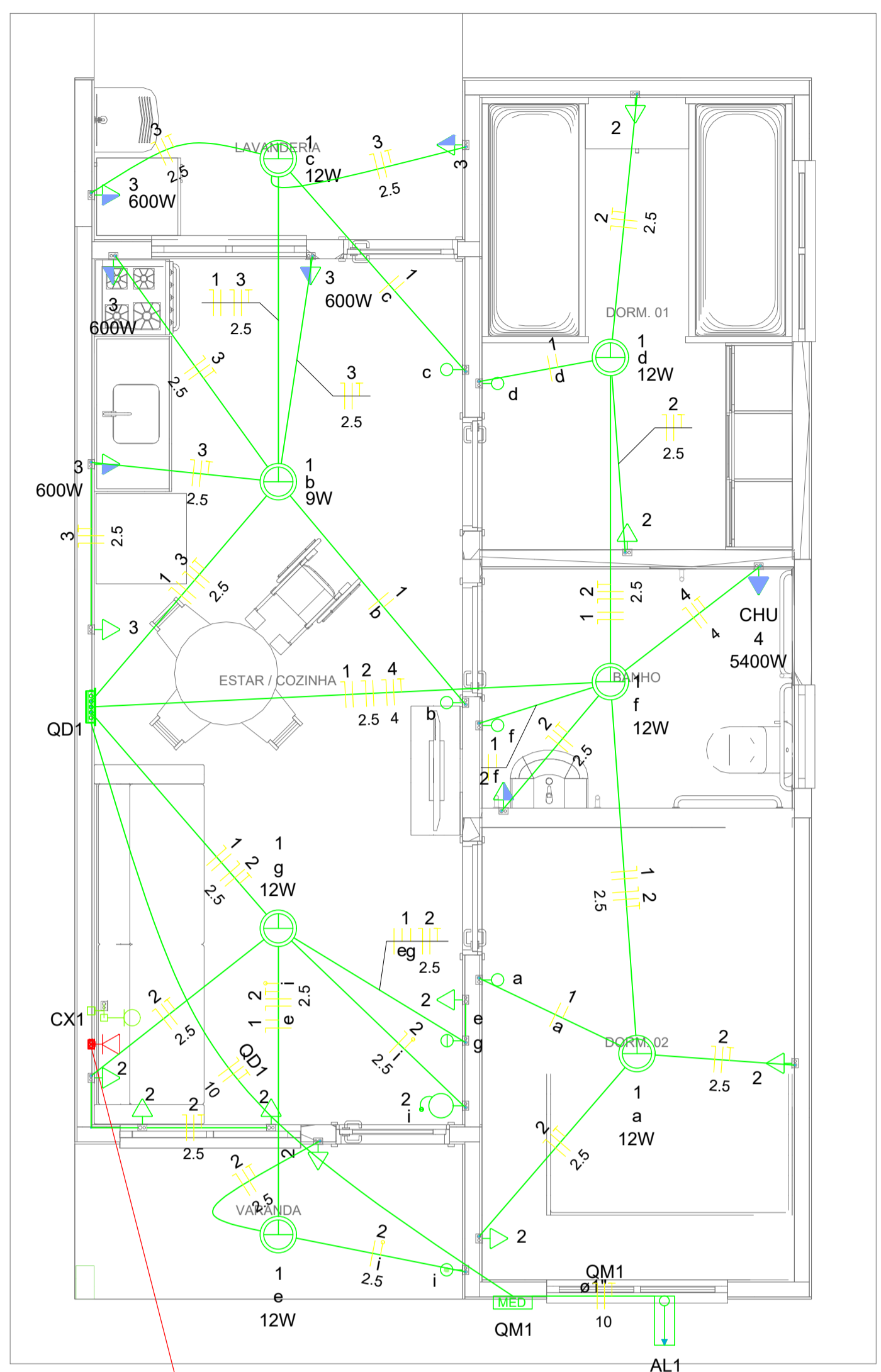

**Quadro de Cargas (AL1)**

Circuito	Descrição	Esquema	Método de inst.	Tensão (V)	Pot. total. (VA)	Pot. total. (W)	Fases	Pot. - R (W)	Pot. - S (W)	Pot. - T (W)	FCT	FCA	In' (A)	Ip (A)	Seção (mm2)	Ic (A)	Icc (kA)	Disj (A)	dV parc (%)	dV total (%)	Status
QM1		F+N+T	B1	220 V	10716	10281	R	10281			1.00	1.00	47.3	47.3	10	75.0	3	63	0.19	0.19	OK
TOTAL					10716	10281	R	10281	0	0											

**Quadro de Cargas (QM1)**

Circuito	Descrição	Esquema	Método de inst.	Tensão (V)	Pot. total. (VA)	Pot. total. (W)	Fases	Pot. - R (W)	Pot. - S (W)	Pot. - T (W)	FCT	FCA	In' (A)	Ip (A)	Seção (mm2)	Ic (A)	Icc (kA)	Disj (A)	dV parc (%)	dV total (%)	Status
QD1		F+N+T	B1	220 V	10716	10281	R	10281			1.00	1.00	47.3	47.3	10	57.0	3	50	0.63	0.82	OK
TOTAL					10716	10281	R	10281	0	0											

**Quadro de Cargas (QD1)**

Circuito	Descrição	Esquema	Método de inst.	Tensão (V)	Iluminação (W)			Tomadas (W)			Pot. total. (VA)	Pot. total. (W)	Fases	Pot. - R (W)	Pot. - S (W)	Pot. - T (W)	FCT	FCA	In' (A)	Ip (A)	Seção (mm2)	Ic (A)	Icc (kA)	Disj (A)	dV parc (%)	dV total (%)	Status	
					9	12	0	100	600	5400																		
1	Iluminação	F+N	B1	220 V	1	6					116	81	R	81				1.00	1.00	0.2	0.5	1.5	17.5	3	10	0.02	0.84	OK
2	Tomadas de Uso Geral	F+N+T	B1	220 V				1	10		1111	1000	R	1000				1.00	1.00	2.5	5.1	2.5	24.0	3	10	0.12	0.94	OK
3	Tomadas Coz e Lav	F+N+T	B1	220 V				2	4		2889	2600	R	2600				1.00	1.00	13.1	13.1	2.5	24.0	3	16	0.42	1.24	OK
4	Chuveiro Elétrico	F+N+T	B1	220 V						1	5400	5400	R	5400				1.00	1.00	24.5	24.5	4	32.0	3	25	0.73	1.56	OK
5	Reserva	F+N+T	B1	220 V							600	600	R	600				1.00	1.00	2.7	2.7	1.5	17.5	3	10	0.00	0.00	OK
6	Reserva	F+N+T	B1	220 V							600	600	R	600				1.00	1.00	2.7	2.7	1.5	17.5	3	10	0.00	0.00	OK
TOTAL					1	6	1	12	4	1	10716	10281	R	10281	0	0												

**Quadro de Demanda (AL1)**

Tipo de carga	Potência instalada (kVA)	Fator de demanda (%)	Demanda (kVA)
Iluminação e TUG's (Casas e apartamentos)	1.23	75.00	0.92
Uso Específico	9.49	100.00	9.49
TOTAL			10.41

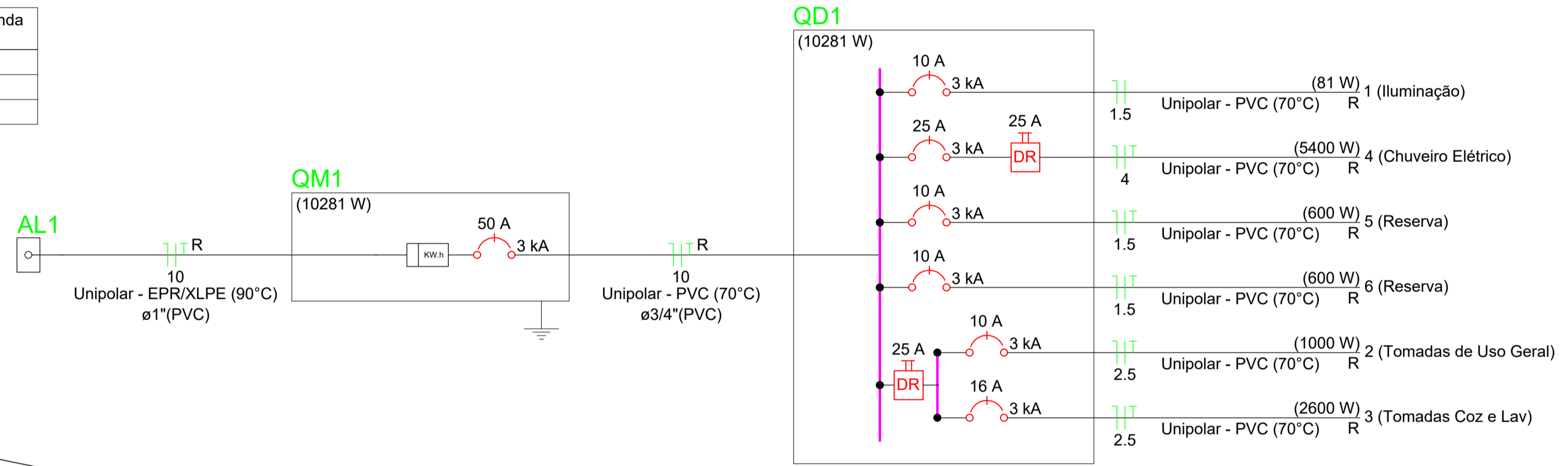

- Legenda**
- Caixa 2x4" de embutir
  - Caixa de passagem
  - Entrada de serviço
  - Espera para rede lógica a 0,30m do piso
  - Interruptor simples 1 tecla - 1,10m do piso
  - Interruptor simples 2 teclas - 1,10m do piso
  - Lâmpada Led 12W A60
  - Lâmpada Led 9W A60
  - Ponto de TV a 0,30m do piso
  - Pulsador de campainha 1 tecla - 1,10m do piso
  - Quadro de distribuição
  - Quadro de medição
  - Timbre
  - Tomada alta a 2,20m do piso
  - Tomada baixa a 0,30m do piso
  - Tomada média a 1,10m do piso

- Legenda de condutos**
- | Elétrica |        |
|----------|--------|
| —        | Direta |
| —        | Teto   |
| —        | Alta   |
| —        | Baixa  |
| —        | Piso   |
| Lógica   |        |
| —        | Piso   |
| TV Cabo  |        |
| —        | Direta |

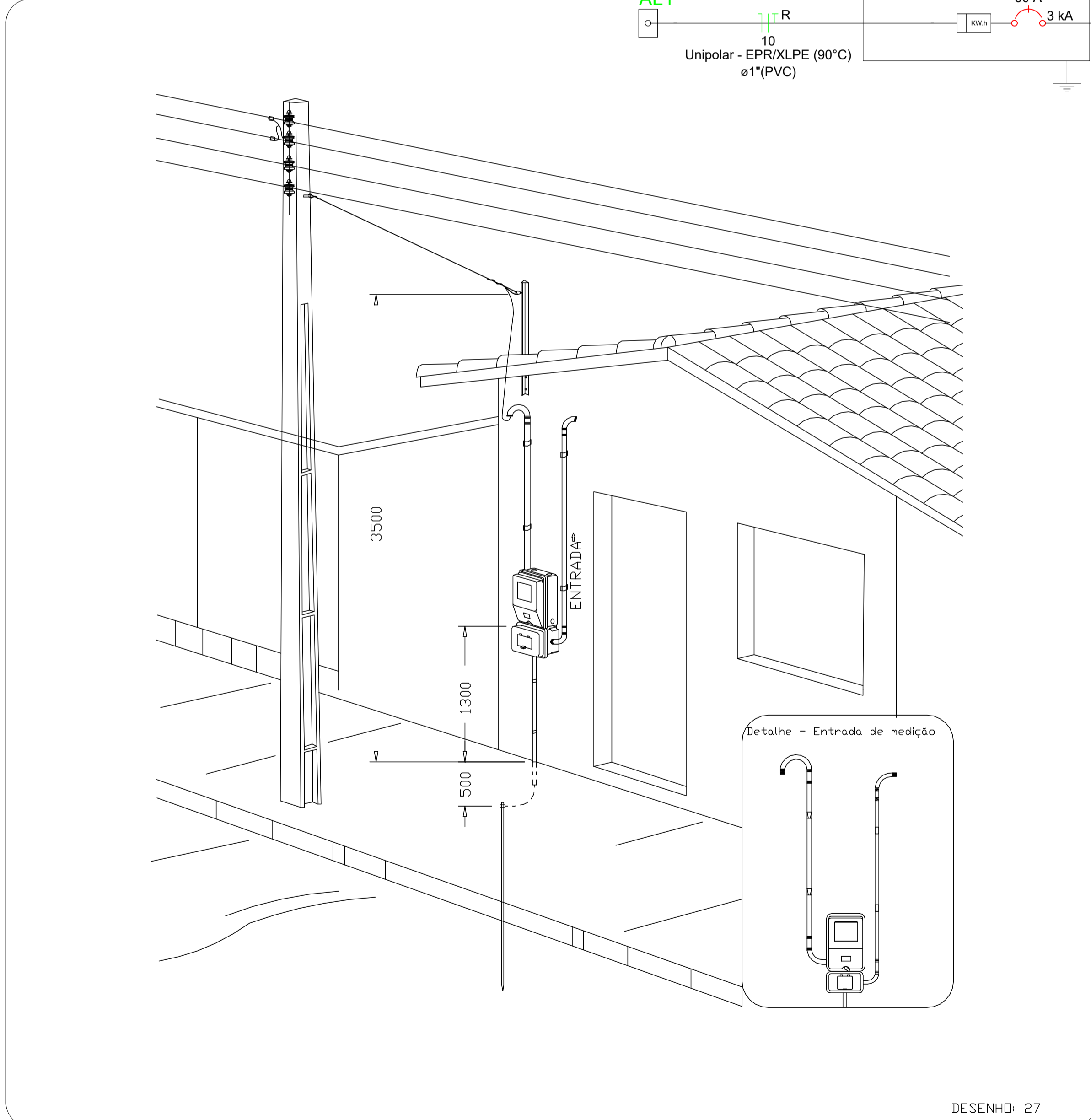

Aérea medição monofásica- Padrão econômico

PROPRIETÁRIO: PREFEITURA MUNICIPAL DE CORDEIROS/BA

Documento assinado digitalmente  
**goub** VANDO GUSMÃO DOS SANTOS  
 Data: 04/09/2025 11:20:27-0300  
 Verifique em https://validar.br.gov.br

RESPONSÁVEL TÉCNICO: VANDO GUSMÃO DOS SANTOS CREA: 16541464244

**PREFEITURA MUNICIPAL DE CORDEIROS**

PROJETO: CONSTRUÇÃO DE 20 UNIDADES HABITACIONAIS - MCMV FNHIS SUB50

PROPRIETÁRIO: PREFEITURA MUNICIPAL DE CORDEIROS/BA

LOCAL: Bairro Florindo Ribeiro - Cordeiros/BA

REFERÊNCIA: Projeto de instalações elétricas

DATA: Setembro / 2025

ESCALA: Escala: Indicada

ARQUIVO: CAD

FOLHA: 01

DESENHO: Vando G. Santos

RUA MÁRIO FERNANDES DOS SANTOS

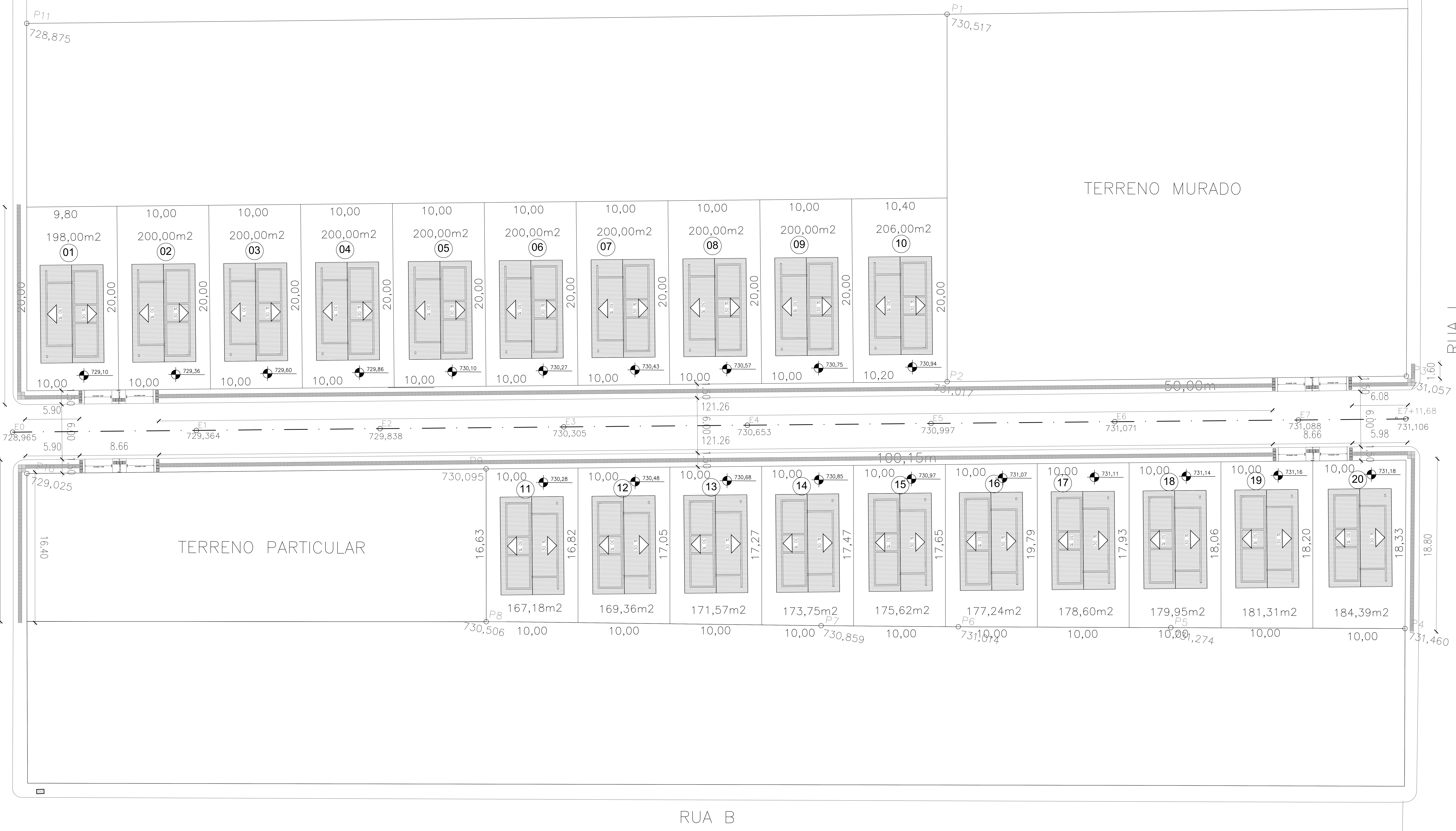

QUADRO QUANTITATIVOS - PAVIMENTAÇÃO							
RUA	COMP. (M)	LARGURA (M)	ÁREA DE PAVIMENTAÇÃO (M²)	SARJETA (M)	TIPO DE CALÇAMENTO	MEIO FIO (M)	PASSEIO(M²) E=6CM LARGURA 1,50M
B	151,87	6,00	911,22	303,74	CASCALHO	303,74	27,34
RUA MÁRIO FERNANDES DOS SANTOS	17,60	6,00	105,6	41,1	CASCALHO	41,1	3,70
I	-	-	-	20,4	-	20,4	1,84

QUADRO QUANTITATIVOS - PISO TÁTIL		
TIPO	COMPRIMENTO (M)	QUANTIDADE (LN)
	323,88	1.296
	25,6	103

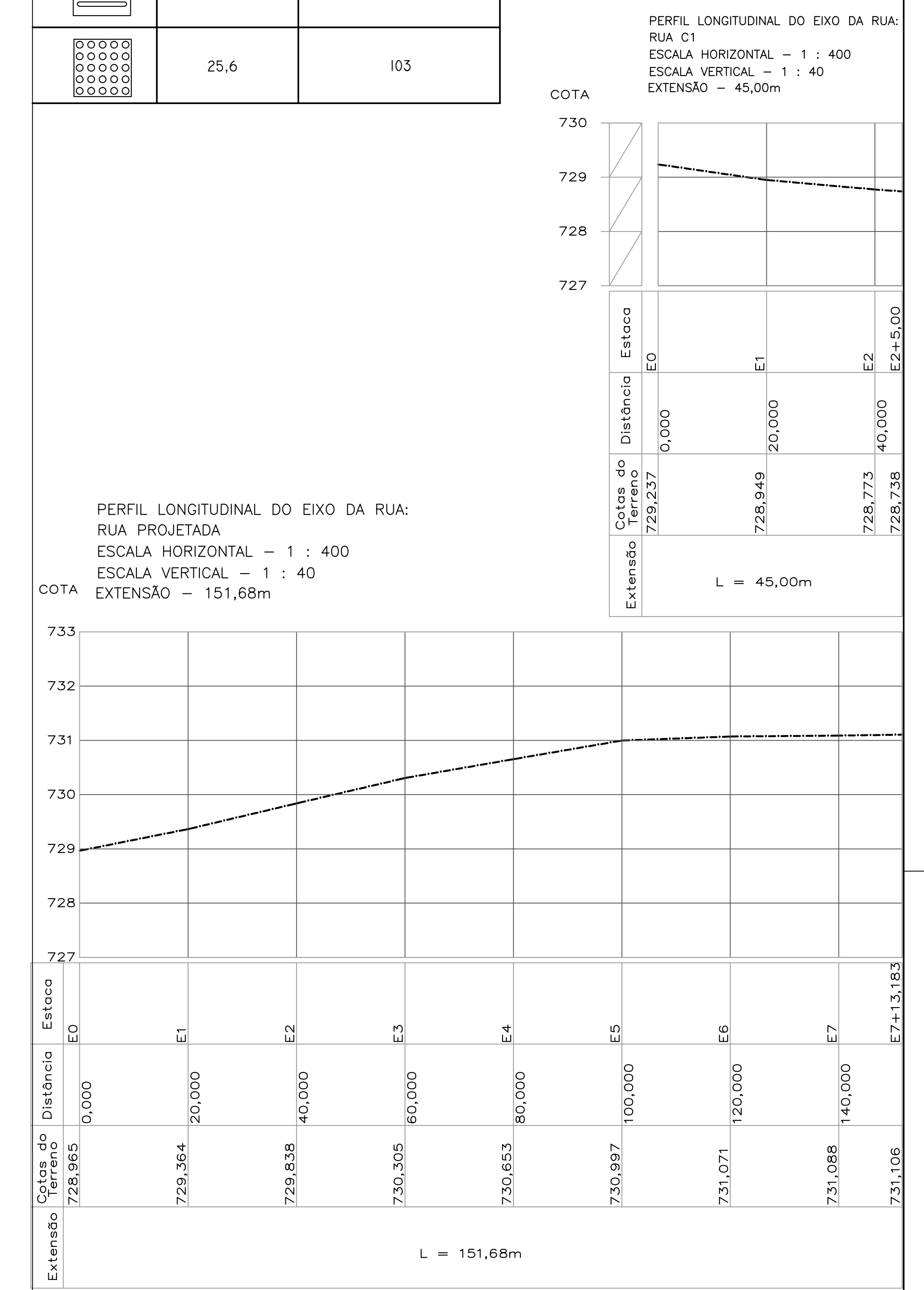

20 UNIDADES MINHA CASA MINHA VIDA  
NO BAIRRO FLORINDO RIBEIRO

PROJETO DE CONSTRUÇÃO DE 20 UNIDADES HABITACIONAIS - MCMV FNHIS SUB50

RESPONSÁVEL TÉCNICO PELO PROJETO: JONATAS TARSIS PESSOA COSTA  
ARQUITETO & URBANISTA CAU-A285.350-7 /BA

PROPRIETÁRIO: PREFEITURA MUNICIPAL DE CORDEIROS  
CNPJ:13.694.468/0001-75

ENDEREÇO: BAIRRO FLORINDO RIBEIRO - CORDEIROS/BA

CONTÉUDO DA PRINCIPAL: PLANTA DE PAVIMENTAÇÃO  
DESENHO: COSTA  
FRANCA: 04/06  
ESCALA: 1/400  
FORMATO: A1  
DATA: SETEMBRO/ 2025

RUA B

RUA I

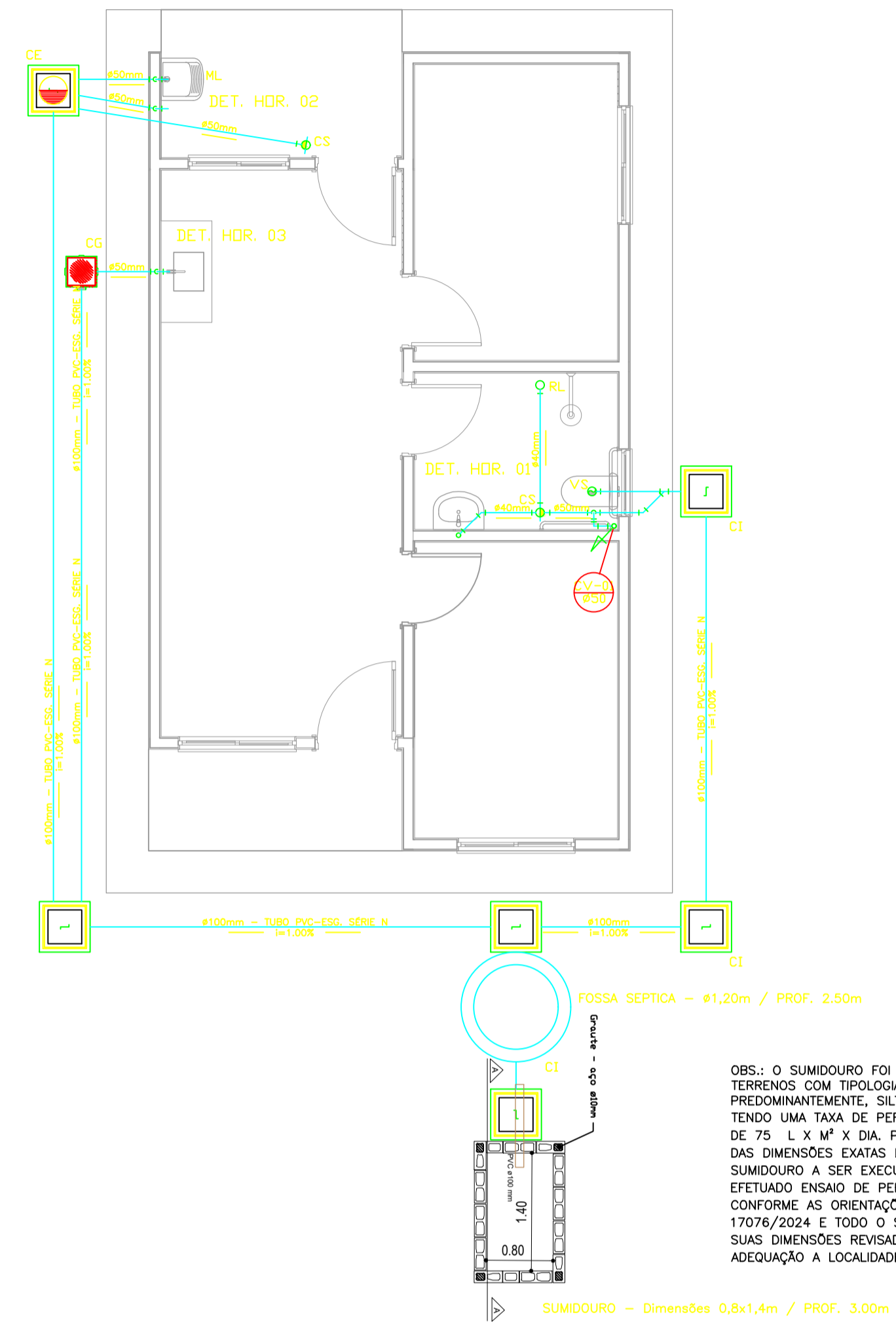

PROJETO SANITÁRIO - PLANTA BAIXA  
ESCALA 1:50

OBS: O SUMIDOURO FOI PROJETADO PARA TERRENOS COM TIPOLOGIA, PREDOMINANTEMENTE, SILTE-ARENOSOS, TENDO UMA TAXA DE PERCOLAÇÃO ESTIMADA DE 75 L X M<sup>2</sup> X DIA. PARA DETERMINAÇÃO DAS DIMENSÕES EXATAS DO SISTEMA DE SUMIDOURO A SER EXECUTADO, DEVERÁ SER EFETUADO ENSAIO DE PERCOLAÇÃO CONFORME AS ORIENTAÇÕES DA NBR 17076/2024 E TODO O SISTEMA DEVERÁ TER SUAS DIMENSÕES REVISADAS PARA ADEQUAÇÃO A LOCALIDADE DE IMPLANTAÇÃO.

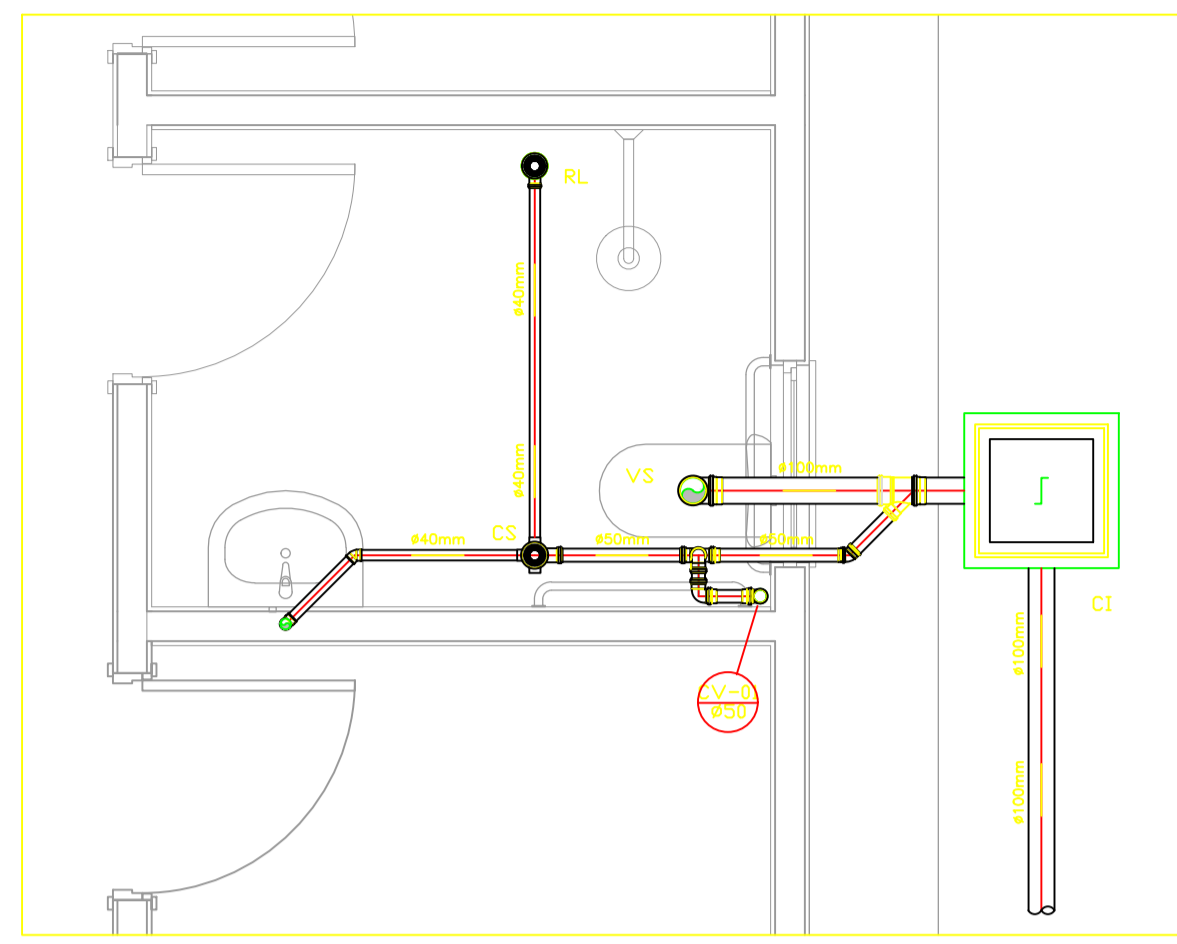

DETALHE HORIZONTAL - 01  
ESCALA 1:25

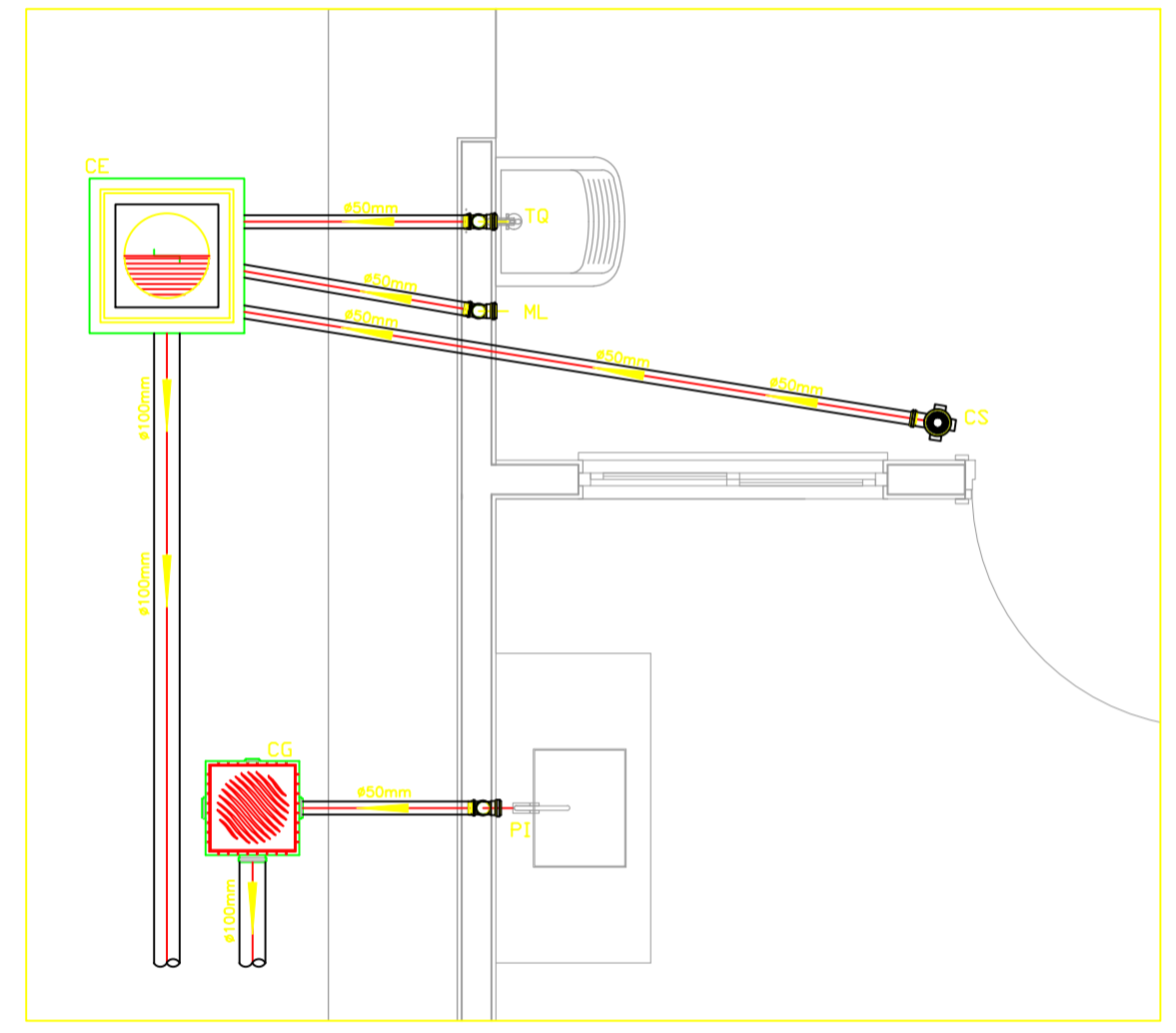

DETALHE HORIZONTAL - 02 E 03  
ESCALA 1:25

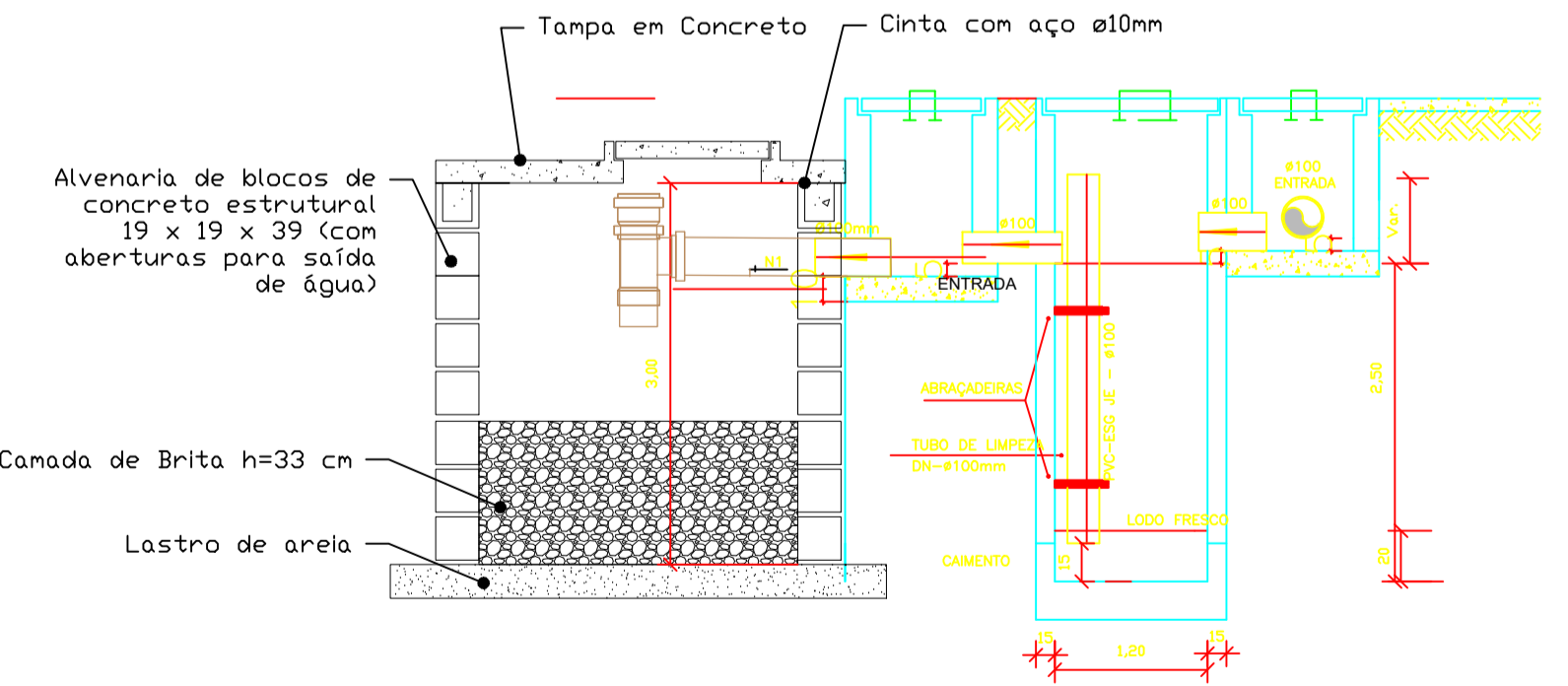

CORTE A-A - FOSSE SÉPTICA E SUMIDOURO  
ESCALA 1:50

CAIXA DE INSPEÇÃO  
ESCALA 1:25

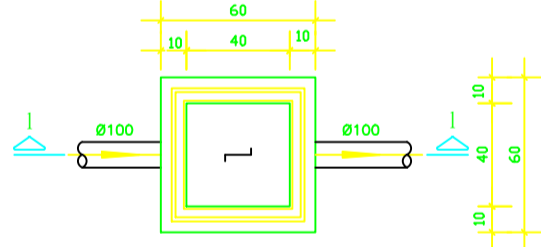

PLANTA BAIXA

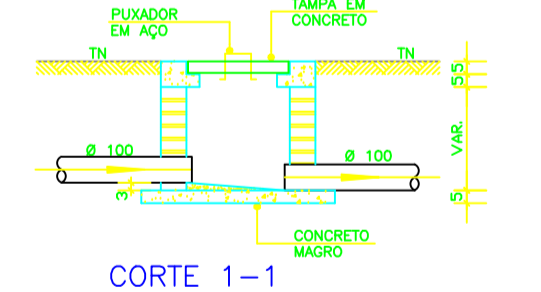

CORTE 1-1

CAIXA DE GORDURA (60x60cm)  
ESCALA 1:25

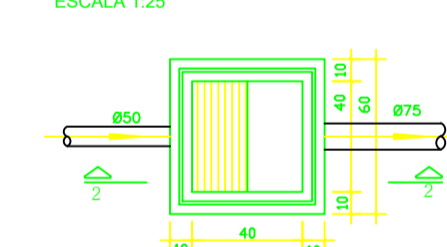

PLANTA BAIXA

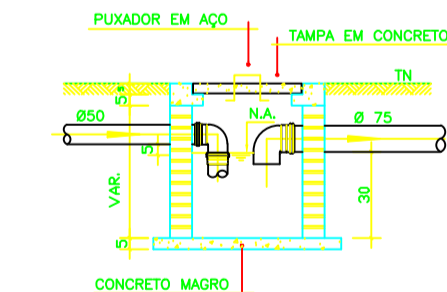

CORTE 2-2

CAIXA DE ESPUMA (60x60cm)  
ESCALA 1:25

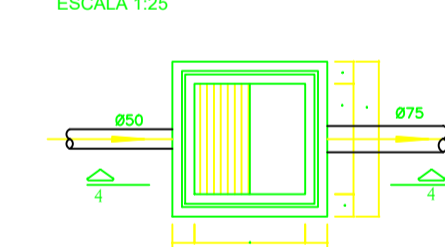

PLANTA BAIXA

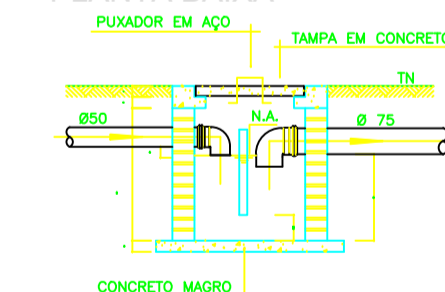

CORTE 4-4

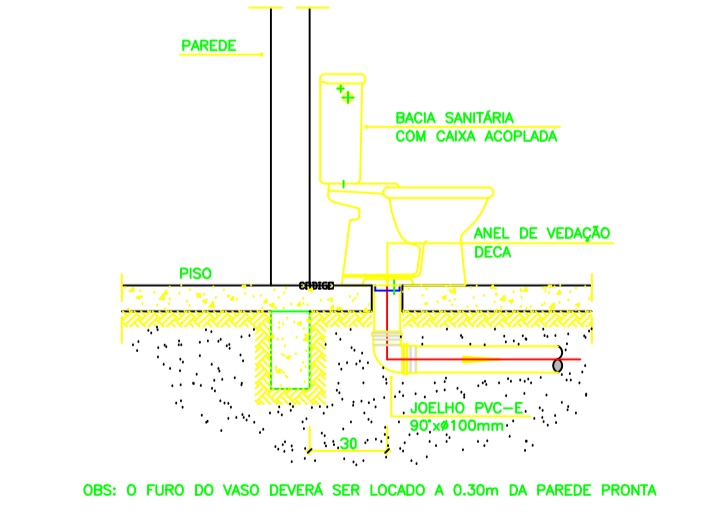

DETALHE GÊNÉRICO DO VASO SANITÁRIO  
ESCALA 1:25

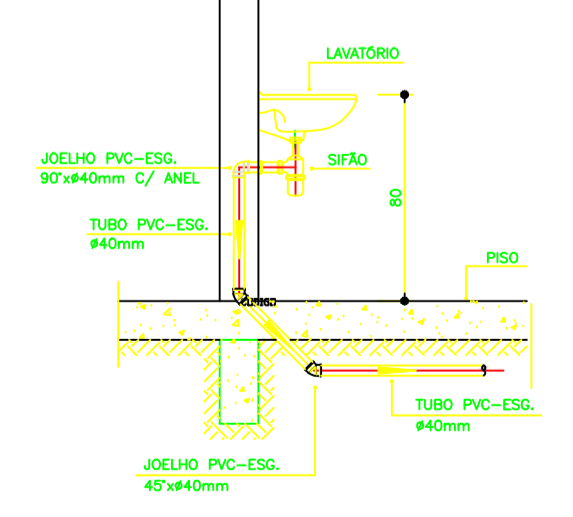

DETALHE DO LAVATÓRIO  
ESCALA 1:25

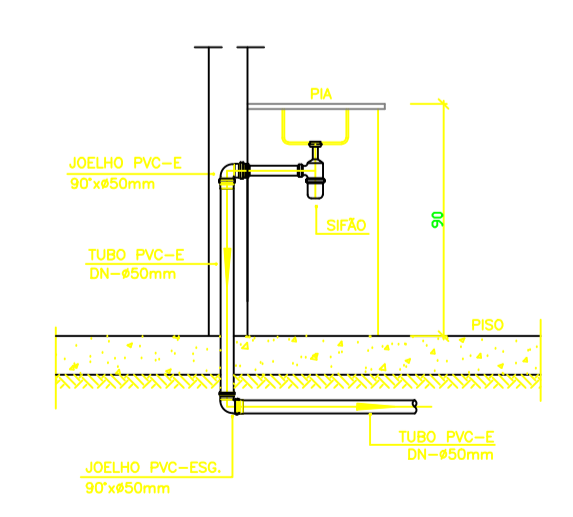

DETALHE DA PIA  
ESCALA 1:25

NOTAS

- Quanto a inclinação:
- A inclinação mínima para a rede de esgoto e águas pluviais serão conforme indicado abaixo:

Diametros	Esgoto	Águas pluviais
40	2,00%	-
50	2,00%	1,00%
75	2,00%	1,00%
100	2,00%	1,00%

- CAIXAS E RALOS:
- As caixas de inspeção, gordura, e águas pluviais deverão ser confeccionadas conforme detalhe em projeto e serão em alvenaria de tijolos maciços.
- Todos os materiais deverão ser fabricados por empresas com certificação INMETRO e com os materiais também certificados de acordo com as especificações em projeto e deverão ser fabricados
- As setas indicam o sentido do fluxo nas
- Todos os diâmetros estão em milímetros exceto
- Todas as medidas de distância e altura estão em
- Todas as vass sanitárias estão locadas a 30cm da parede pronta para o eixo dos mesmos, conforme
- Todas as tubulações deverão ser montadas com junta elástica nos bitolas iguais ou superior a 50mm. As tubulações inferiores deverão ser soldadas com adesivo plástico, com exceção da ligação da ponta de lavatório com o sifão. Nesta será instalado joelho com
- Não é permitido em hipótese alguma, o uso de aquecimento para a fabricação de bolso ou curvas devendo ser utilizadas as conexões apropriadas como: lava simples, lava de correr e curvas, etc. conforme
- Todos os materiais deverão ser fabricados por empresas com certificação INMETRO
- No projeto de cobertura (ventilação das colunas) na extremidade de cada tubo será colocada tela plástica de mosquito para evitar a entrada de resíduos sólidos.
- Todas as vezes que a tubulação de PVC-ESOTO for colocada em paredes ou revestimentos com alvenaria deverá ser envolvida com tela de arame.
- A vedação da boca sanitária deverá ser feita com anel deca ou similar, conforme indicado no projeto.
- INSTRUÇÕES DE MONTAGEM:
- JUNTAS SOLDADAS:
- A= Limpar com estopa branca a ponta e bolsa a serem unidas.
- B= Lixar a ponta e a bolsa com lixa N°100 até eliminar o brilho superficial.
- C= Limpar a ponta e a bolsa com uma estopa branca embebida em solução limpedora.
- D= Aplicar adesivo tigre na bolsa e na ponta a serem unidas procedendo a montagem imediata.
- JUNTA ELÁSTICA COM ANEL DE BORRACHA:
- A= Limpar com estopa branca a ponta e bolsa a serem unidas.
- B= Introduzir o anel de borracha no alojamento (Vidro) apropriado existente na bolsa.
- C= Marcar a profundidade da bolsa na ponta do tubo. Essa marcação servirá como referência para se constatar a penetração da ponta no interior da bolsa.
- D= Aplicar pasta lubrificante na parte visível do anel (já colocado na bolsa). Repetir essa mesma operação na ponta do tubo. Não utilizar graxas ou óleos como lubrificantes.
- E= Proceder a montagem introduzindo a ponta no tubo até o fundo do bolso tendo como referência a marca previamente feita no tubo. Recuar a ponta para fora da bolsa aproximadamente 5mm. Isso possibilitará que a junta observe os movimentos da tubulação devido a expansão térmica.

LEGENDA

- CI Caixa de Inspeção - 60x60cmxVar
- CG Caixa de Gordura - 60x60cmxVar
- CE Caixa de Espuma - 60x60cmxVar
- RL Ralo Seco 100x100x50mm
- RS Ralo Sifonado 100x100x50mm
- RH Ralo hemisférico (tipo abacaxi) 100x100mm
- CS Caixa Sifonada 100x100x50mm
- CA Caixa de Águas Pluviais
- AP Tubo de Queda - Águas Pluviais
- CV Coluna de Ventilação
- DN=Ø Diâmetro Nominal da Peça
- I Inclinação Mínima
- T.N. Terreno Natural
- Sentido do Fluxo
- Bucha de Redução
- Prumada que Sobee
- Prumada que Desce
- Nomenclatura da Coluna
- Numeração da Coluna
- Diâmetro da Tubulação
- Nível da Geratriz Inferior das Tubulações
- Canalização de Esgoto - PVC Esg - Série N
- Canalização de Ventilação - PVC Esg - Série N
- Canalização de Águas pluviais - PVC Água Pluvial-Série R

OBS

PROPRIETÁRIO: PREFEITURA MUNICIPAL DE CORDEIROS/BA  
RESPONSÁVEL TÉCNICO: VANDO GUSMÃO DOS SANTOS CREA: 0516114336

**PREFEITURA MUNICIPAL DE CORDEIROS**

PROJETO: CONSTRUÇÃO DE 20 UNIDADES HABITACIONAIS - MCMV FNHIS SUB50

PROPRIETÁRIO: PREFEITURA MUNICIPAL DE CORDEIROS/BA  
LOCAL: Bairro Florindo Ribeiro - Cordeiros/BA

REFERÊNCIA: Projeto Hidrossanitário-Esgoto-Planta baixa e Detalhes  
DATA: Setembro / 2025

ESCALA: Indicada  
ARQUIVO: CAD  
FOLHA: 01

**Vando G. Santos**

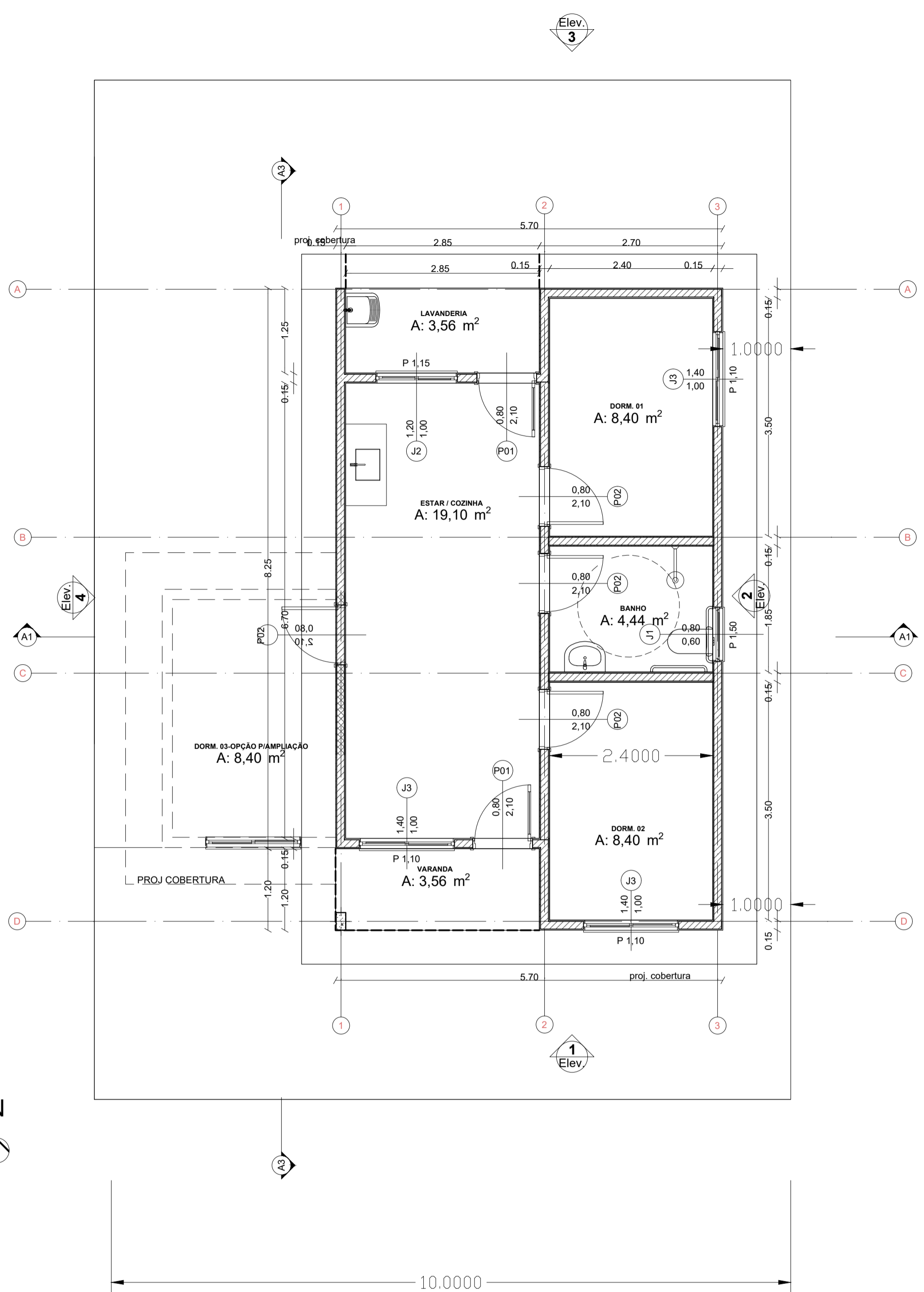

futura ampliação

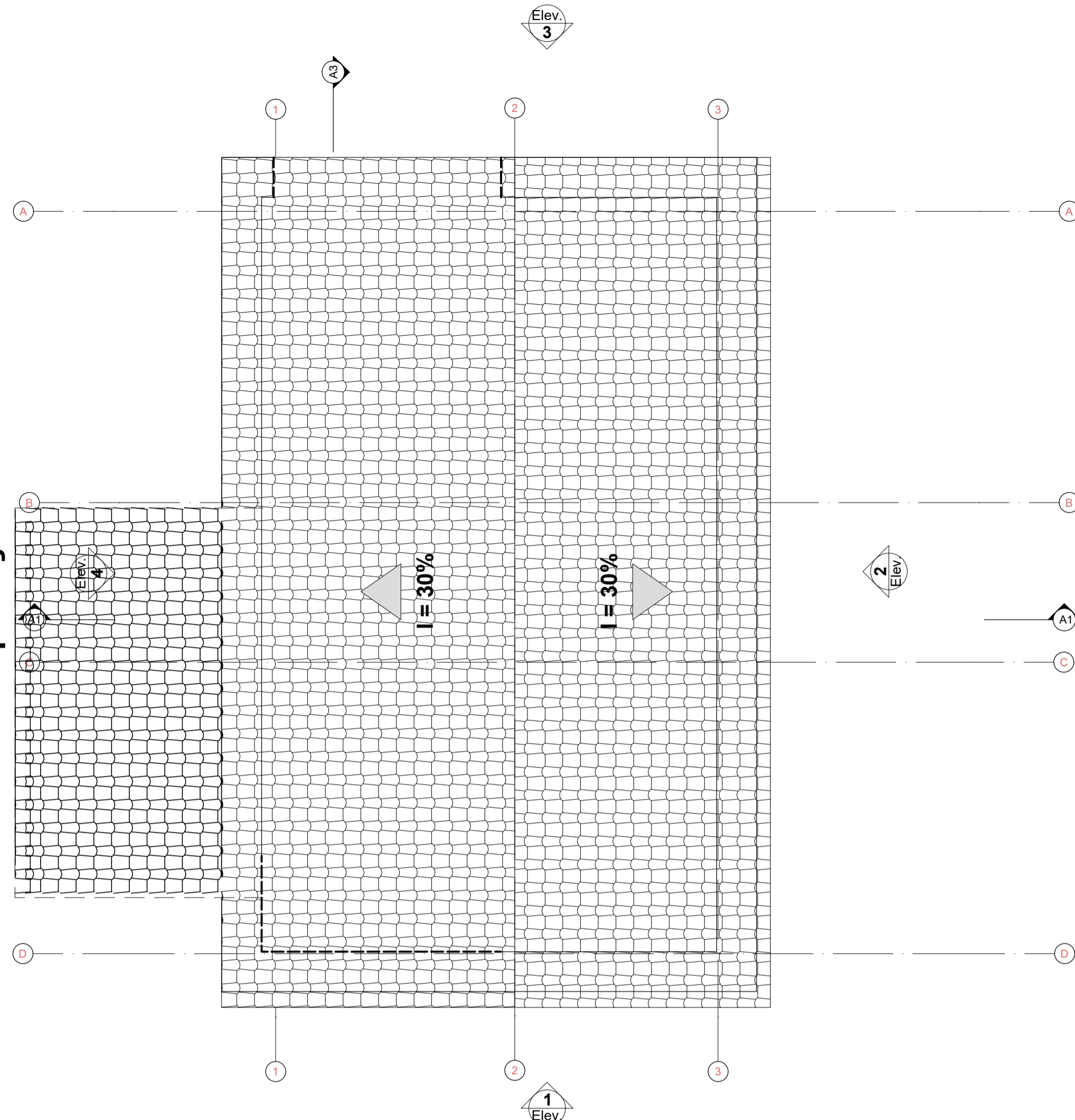

COBERTURA

PLANTA BAIXA ,CORTES,COBERTURA

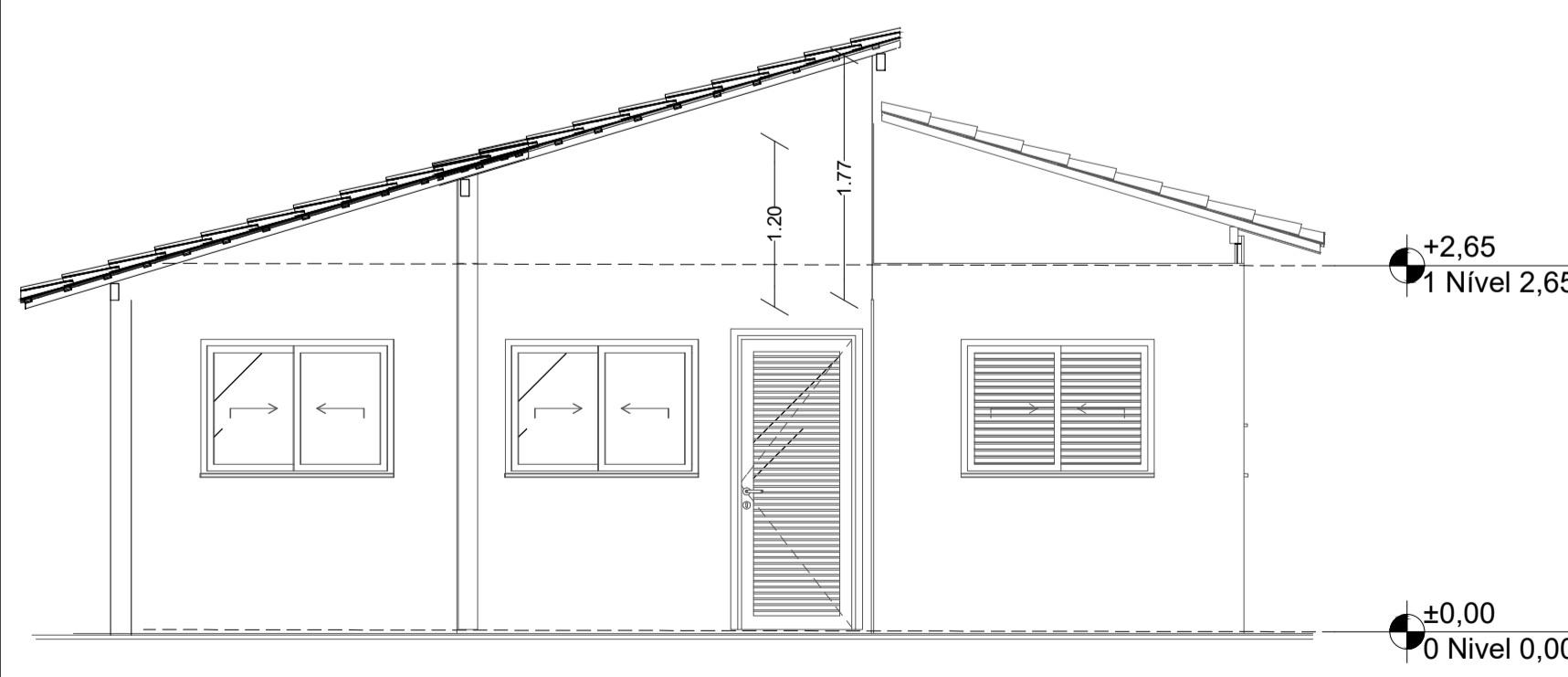

FACHADA

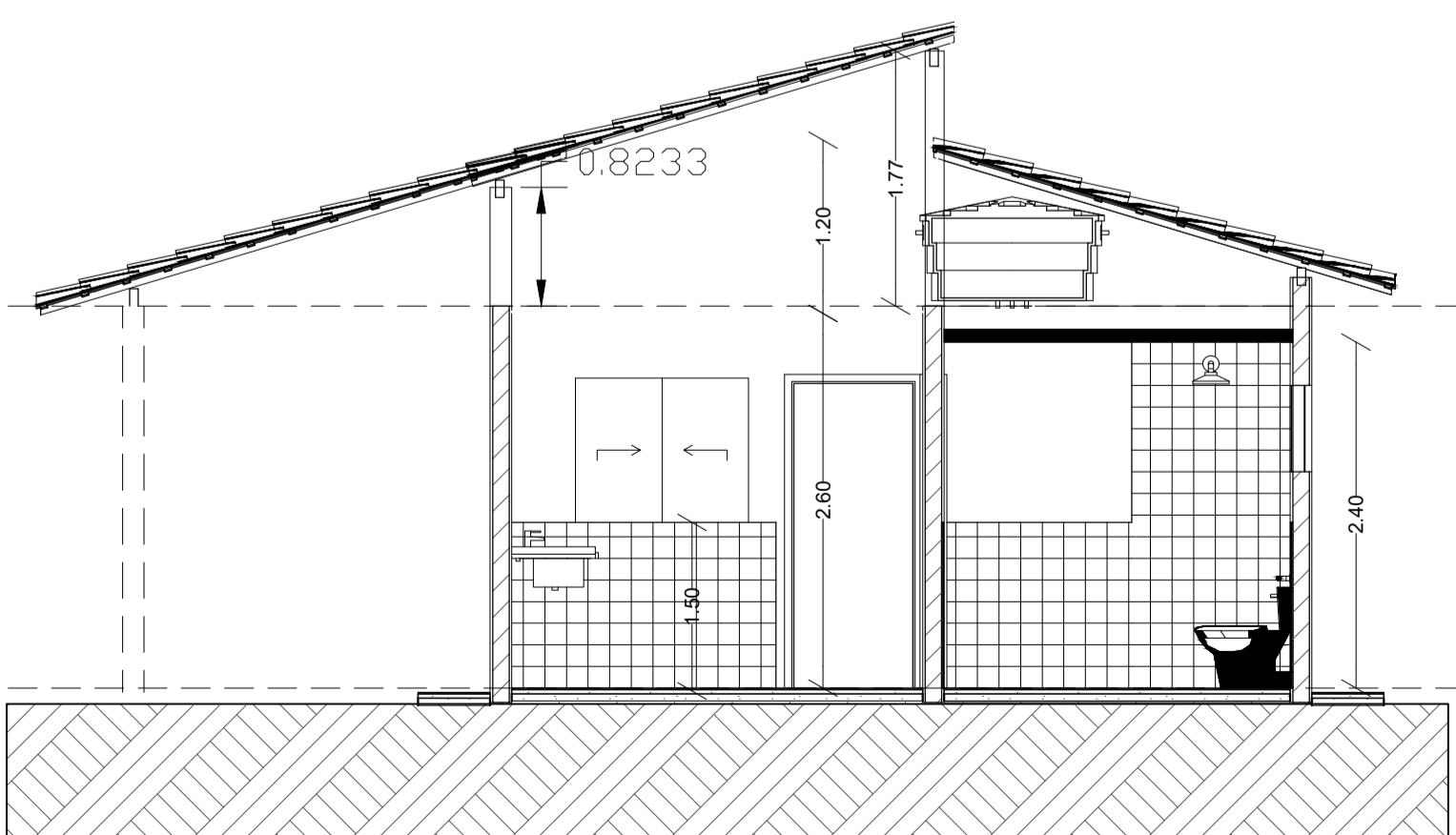

PLANTA BAIXA ,CORTES,COBERTURA

obs.a opção de ampliação do futuro quarto segue conforme pede a portaria MCMV-SUB50. Consta apenas no levantamento dos quantitativos a alvarania da empresa para futura ampliação



20 UNIDADES MINHA CASA MINHA VIDA NO BAIRRO FLORINDO RIBEIRO

PROJETO DE CONSTRUÇÃO DE 20 UNIDADES HABITACIONAIS - MCMV FNHIS SUB50

RESPONSÁVEL TÉCNICO PELO PROJETO: JONATAS TARSIS PESSOA COSTA  
 PROPRIETÁRIO: PREFEITURA MUNICIPAL DE CORDEIROS

ENDEREÇO: BAIRRO FLORINDO RIBEIRO - CORDEIROS/BA

CONTÉUDO DA PRANCHA: CASA POPULAR -OPÇÃO PARA AMPLIAÇÃO PLANTA BAIXA ,CORTES,COBERTURA,FACHADA  
 ESCALAS: 1/50  
 DATA: SETEMBRO/ 2025  
 PRANCHA: 05/06



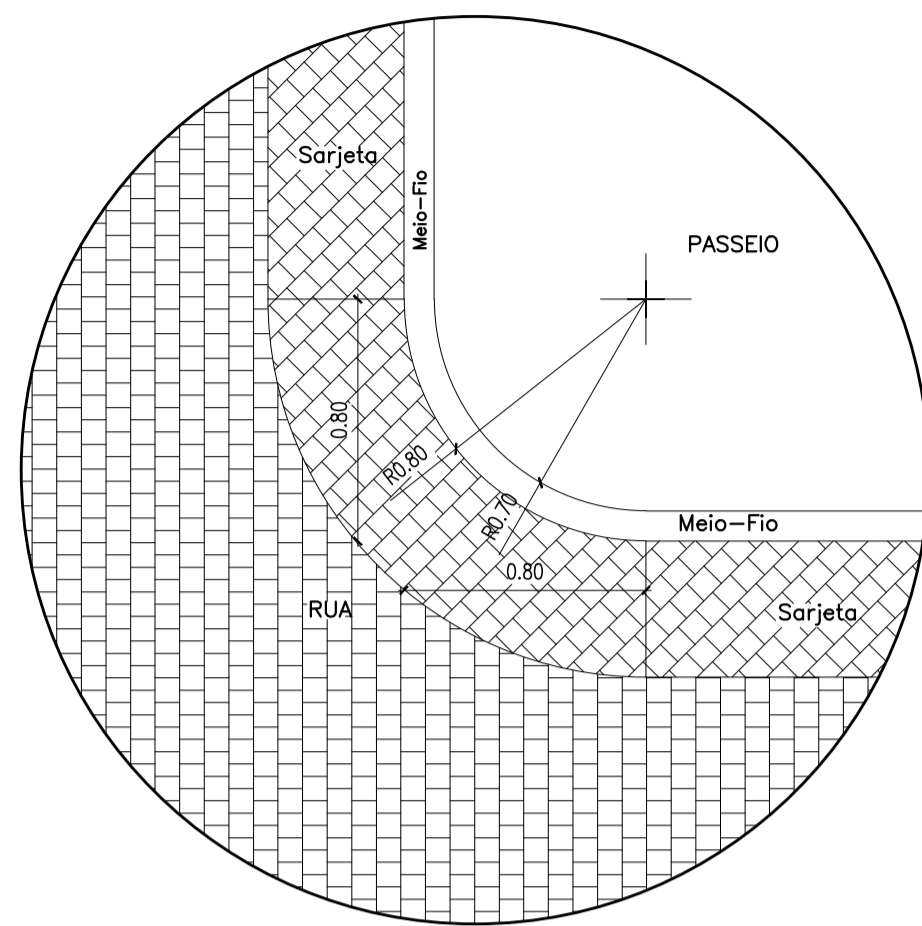

1 Detalhe da Curva  
ESCALA 1/25

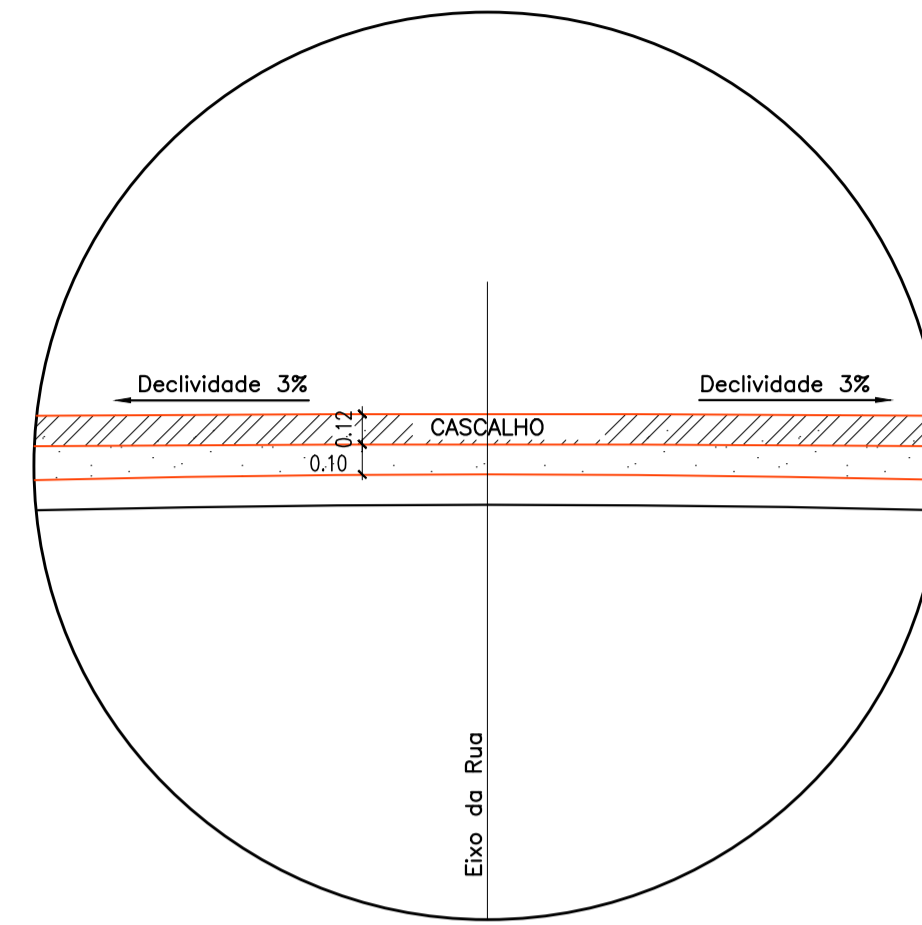

2 Detalhe Pavimentação  
ESCALA 1/25

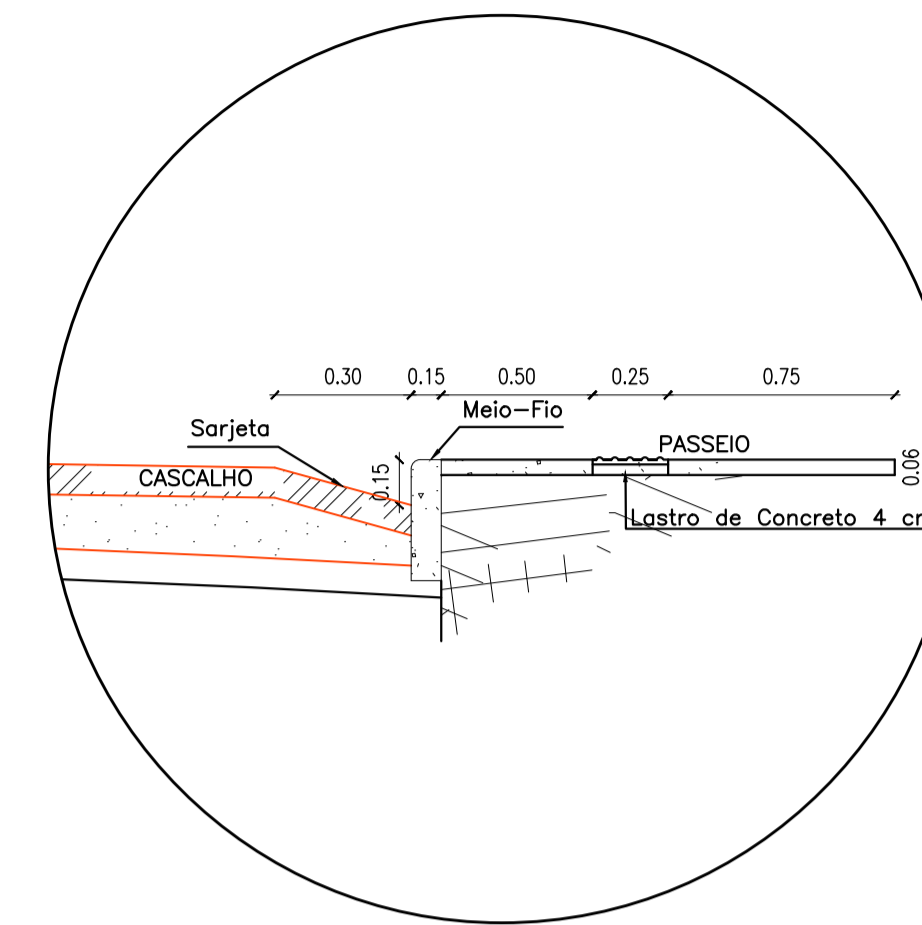

3 Detalhe da Sarjeta  
ESCALA 1/25

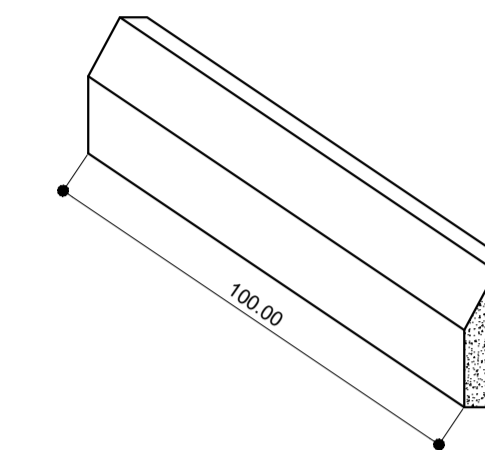

MEIO-FIO ECONÔMICO  
PESO UNITÁRIO: 75Kg  
RESISTÊNCIA DO CONCRETO fck=15MPa

4 Detalhe do meio-fio  
ESCALA 1/25

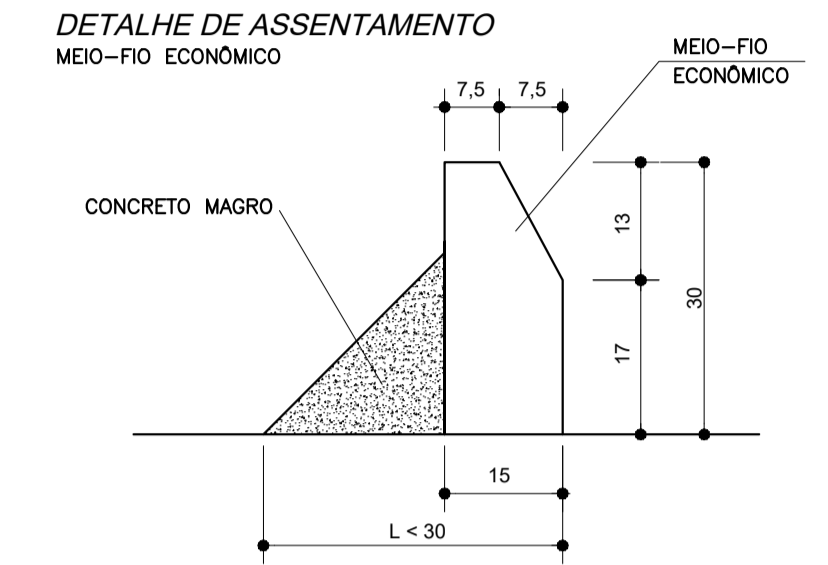

5 Detalhe do meio-fio  
ESCALA 1/25

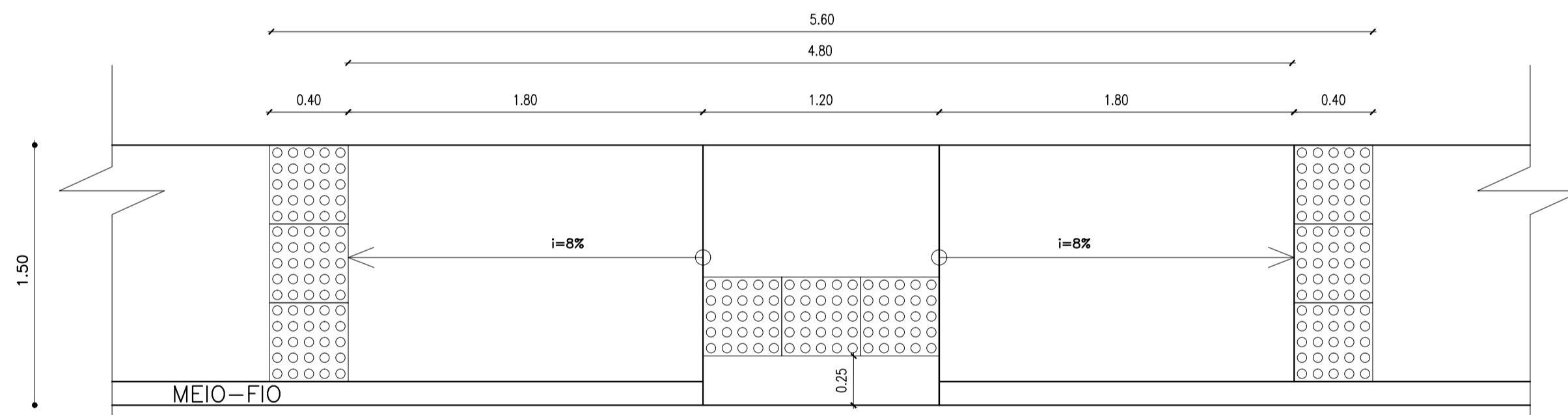

6 Detalhe da Rampa – planta baixa  
ESCALA 1/25

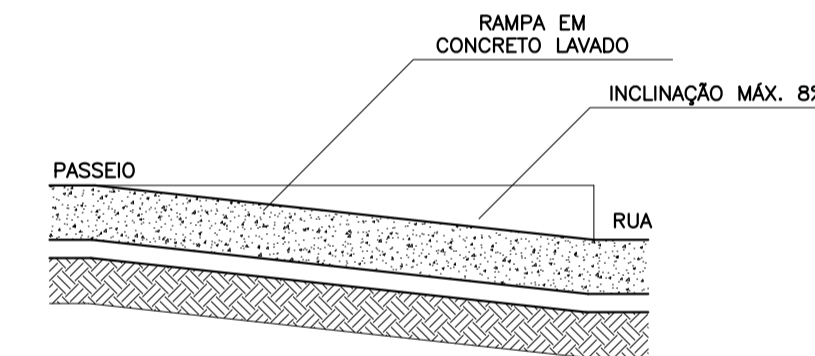

7 Detalhe da Rampa – corte  
ESCALA 1/25

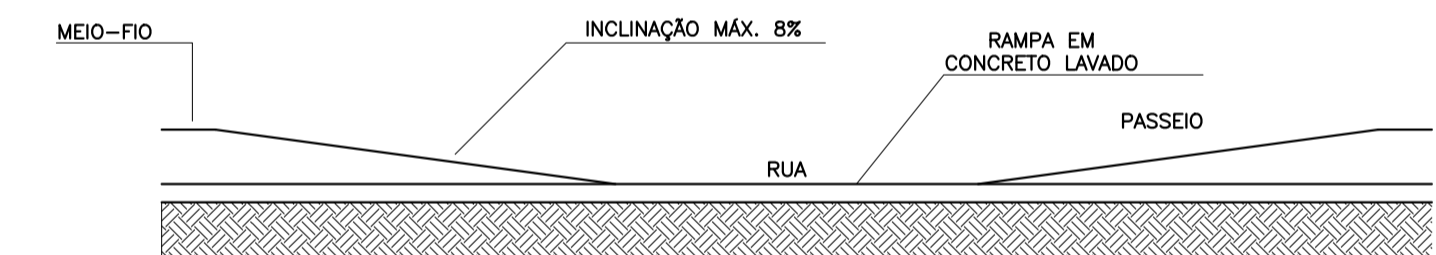

8 Detalhe da Rampa – vista  
ESCALA 1/25

NOTA: O PISO DIRECIONAL SERÁ INSTALADO EM TODA EXTENSÃO DA CALÇADA, CENTRALIZADO, CONFORME REPRESENTADO NO DETALHAMENTO. VER QUANTITATIVO NA MEMÓRIA DE CÁLCULO.

PISO ALERTA E DIRECIONAL

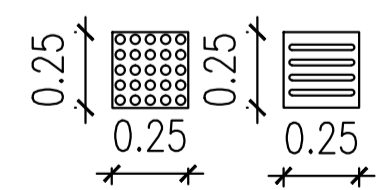

DETALHE ESQUEMÁTICO DA PAVIMENTAÇÃO  
(SEM ESCALA)

Legenda	
	Pavimentação em Revestimento Primário
	Base de solo granular

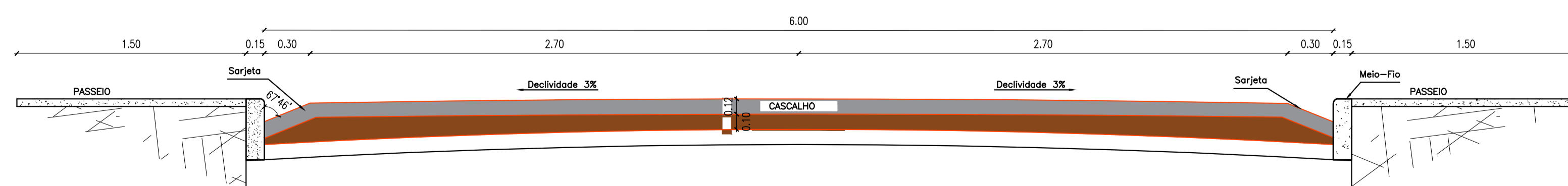

9 Corte Transversal da Rua  
ESCALA 1/25



20 UNIDADES MINHA CASA MINHA VIDA  
NO BAIRRO FLORINDO RIBEIRO

PROJETO DE CONSTRUÇÃO DE 20 UNIDADES HABITACIONAIS - MCMV FNHIS SUB50

RESPONSÁVEL TÉCNICO PELO PROJETO: JONATAS TARSIS PESSOA COSTA  
ARQUITETO & URBANISTA CAU-A285.350-7 /BA

PROPRIETÁRIO: PREFEITURA MUNICIPAL DE CORDEIROS  
CNPJ:13.694.468/0001-75

ENDEREÇO: BAIRRO FLORINDO RIBEIRO - CORDEIROS/BA

CONTEÚDO DA PRANCHETA: PLANTA DE PAVIMENTAÇÃO - DETALHAMENTO  
ESCALAS: 1/25  
PRANCHETA: 06/06

DESENHO: COSTA  
DATA: SETEMBRO/ 2025  
FORMATO: AI