



LEI Nº 775, DE 18 DEZEMBRO DE 2025

“Institui o Plano Plurianual do Município de Cordeiros para o quadriênio 2026-2029, e dá outras providências.”

O PREFEITO MUNICIPAL DE CORDEIROS, Estado da Bahia, no uso de suas atribuições legais, FAÇO SABER que a Câmara Municipal aprovou e eu sanciono a seguinte Lei:

CAPÍTULO I DAS DISPOSIÇÕES PRELIMINARES

Art. 1º Fica instituído o Plano Plurianual do Município de Cordeiros para o período de 2026 a 2029, nos termos do art. 165, §1º, da Constituição Federal, do art. 159, inciso I, da Constituição do Estado da Bahia e da legislação complementar aplicável, estabelecendo, de forma regionalizada, as diretrizes, objetivos e metas da Administração Pública Municipal tendo em vista viabilizar a implementação e a gestão das políticas públicas, convergir a ação governamental, orientar a definição de prioridades e ampliar as condições para o desenvolvimento sustentável.

Parágrafo único: O PPA abrangerá as despesas de capital e outras delas decorrentes, bem como os programas de duração continuada, para os quais deverão ser estabelecidas regionalmente as entregas e iniciativas a serem alcançadas durante a vigência do PPA.

Art. 2º Esta Lei é acompanhada do Anexos I, parte integrante deste instrumento legal, contendo o detalhamento dos Programas de Governo, estruturados por Eixos Estruturantes e Áreas Temáticas, além de quadros demonstrativos financeiros, metas, indicadores e informações complementares, incluindo a regionalização das principais metas.

Art. 3º Para os efeitos desta Lei, entende-se por:

I - Diretrizes: orientações estratégicas do governo para o período 2026-2029, a partir dos princípios de inclusão social, sustentabilidade, eficiência e participação cidadã;

II - Programa: instrumento de organização das ações de governo que articula um conjunto de iniciativas para atendimento de demandas da sociedade;

III - Compromisso: resultado intermediário a ser alcançado dentro de um programa, com metas e entregas definidas;

IV - Entrega ou Iniciativa: produto ou serviço a ser entregue à sociedade, por meio de ações orçamentárias e institucionais;

V - Meta: medida do alcance do compromisso, podendo ser quantitativa ou qualitativa, formulada segundo critérios SMART (específicas, mensuráveis, alcançáveis, relevantes e temporais);



VI - Indicador: instrumento de aferição do desempenho do programa ou compromisso, associado a metas com linha de base e valores-alvo.

CAPÍTULO II

DAS DIRETRIZES ESTRATÉGICAS

Art. 4º Constituem diretrizes do Plano Plurianual 2026-2029:

- I - Promover a redução das desigualdades sociais e territoriais;
- II - Expandir o acesso a serviços públicos essenciais com qualidade e equidade;
- III - Garantir o desenvolvimento econômico com sustentação ambiental;
- IV - Ampliar a participação social na gestão pública;
- V - Modernizar a administração com eficiência e transparência;
- VI - Fortalecer o planejamento, o controle e a avaliação de resultados.

CAPÍTULO III

DA ORGANIZAÇÃO DO PLANO

Art. 5º Os programas constantes deste Plano conterão ementa, compromissos, entregas ou iniciativas, metas, indicadores e estimativa de recursos, conforme especificado no Anexo Único.

§1º As metas serão apresentadas com suas linhas de base, valores-alvo e periodicidade, regionalizadas conforme a divisão administrativa do município.

§2º Os indicadores serão acompanhados de suas fontes de dados e definidos segundo critérios de relevância, disponibilidade e periodicidade.

§3º - Os indicadores são compatíveis com a capacidade de promoção de mudanças de um ou mais compromissos setoriais formulados nos programas.

§4º - Os Recursos do Programa indicam uma estimativa para a consecução dos Compromissos.

§5º - Os Compromissos refletem o que deve ser feito e as situações a serem alteradas pela implementação de um conjunto de Entregas ou Iniciativas, sob a responsabilidade de um órgão setorial, e tem como atributos:

- I - Meta: uma medida do alcance do Compromisso, podendo ser de natureza quantitativa ou qualitativa;
- II - Entrega ou Iniciativa: declara as iniciativas a serem empreendidas para a entrega de bens e serviços à sociedade, resultantes da coordenação de ações orçamentárias e outras ações institucionais e normativas, bem como da pactuação entre entes federados, entre Município e sociedade e da integração de políticas públicas.



§5º - Os valores financeiros, os enunciados e as metas dos Compromissos, as declarações das Entregas ou Iniciativas e as demais informações estabelecidas neste Plano são orientadoras, não se constituindo em limites à programação das despesas.

Art. 6º Os valores e metas constantes do Anexo único têm caráter indicativo e poderão ser ajustados pelas leis orçamentárias e seus créditos adicionais, nos termos desta Lei.

§ 1º A gestão fiscal e orçamentária e a legislação correlata deverão levar em conta as seguintes diretrizes da política fiscal:

- I - elevação dos investimentos públicos aliada à contenção do crescimento das despesas correntes primárias até o final do período do Plano;
- II - preservação de resultados fiscais de forma a reduzir os encargos da dívida pública.

§ 2º Serão considerados prioritários, na execução das ações constantes do Plano, os projetos:

- I - associados à Educação, Saúde e Assistência Social.
- II - com maior índice de execução ou que possam ser concluídos no período plurianual.

CAPÍTULO IV

DA INTEGRAÇÃO E COMPATIBILIDADE

Art. 7º As leis de diretrizes orçamentárias, as leis orçamentárias anuais e os créditos adicionais observarão as disposições desta Lei, de modo a garantir sua compatibilidade.

§ 1º. A criação de ações orçamentárias dependerá de vinculação clara a compromisso existente neste Plano, salvo autorização legislativa específica.

§ 2º. A criação de ações no orçamento será orientada:

- I - para o alcance das metas dos Compromissos;
- II - pela viabilização da execução das Entregas ou Iniciativas.

§3º Caberá a LDO de cada exercício definir as prioridades de execução para o exercício.

§4º. A Lei Orçamentária Anual detalhará o valor dos Programas para o exercício de sua vigência.

CAPÍTULO V

DA GESTÃO, MONITORAMENTO E AVALIAÇÃO

Art. 8º Fica instituído o Sistema de Monitoramento e Avaliação do PPA 2026-2029, sob coordenação do órgão central de planejamento e da Controladoria Interna.



Art. 9º Os órgãos responsáveis pelos programas deverão avaliar, trimestralmente, os dados da execução física e financeira de suas metas e elaborar relatórios de gestão, tendo em vista possíveis ajustes.

Art. 10. O Poder Executivo divulgará relatórios semestrais de acompanhamento e relatório anual de execução do PPA, integrando à prestação de contas.

CAPÍTULO VI

DA PARTICIPAÇÃO SOCIAL E TRANSPARÊNCIA

Art. 11. A sociedade civil participará da elaboração, monitoramento e avaliação do PPA por meio de audiências públicas, consultas eletrônicas e envolvimento dos conselhos setoriais.

Parágrafo único. O Poder Executivo divulgará em portal próprio versões simplificadas das metas e resultados do PPA para acompanhamento popular.

CAPÍTULO VII

DAS ALTERAÇÕES E REVISÕES

Art. 12. A inclusão, exclusão ou alteração de programas ou compromissos ocorrerá por meio de projeto de lei específico ou de revisão anual encaminhado até 30 de outubro.

§ 1º Os projetos de lei de revisão do Plano Plurianual conterão, no mínimo, na hipótese de:

I - inclusão de programa:

- a) diagnóstico sobre a atual situação do problema que se deseja enfrentar ou sobre a demanda da sociedade que se queira atender com o programa proposto;
- b) indicação dos recursos que financiarão o programa proposto;

II - alteração ou exclusão de programa:

- a) exposição das razões que motivam a proposta.

§ 3º Considera-se alteração de programa:

- I - modificação da denominação, do objetivo ou do público-alvo do programa;
- II - inclusão ou exclusão de ações orçamentárias;
- III - alteração do título, do produto e da unidade de medida das ações orçamentárias.

§ 4º As alterações previstas no inciso III do § 3º poderão ocorrer por intermédio da lei orçamentária ou de seus créditos adicionais, desde que mantenham a mesma codificação e não modifiquem a finalidade da ação ou a sua regionalização.



§ 5º A inclusão de ações orçamentárias de caráter plurianual poderá ocorrer por intermédio de lei de créditos especiais desde que apresente, em anexo específico, as informações referentes às projeções plurianuais e aos atributos constantes do Plano.

Art. 13. O Poder Executivo poderá, mediante ato próprio:

- I - ajustar metas e indicadores;
- II - adequar órgãos responsáveis;
- III - incorporar alterações da LOA ao PPA;
- IV - atualizar valores estimados conforme revisão de custos e parâmetros macroeconômicos.

Art. 14. As alterações de que trata o artigo anterior serão publicadas na Internet em até 90 dias após a aprovação da LOA de cada exercício.

CAPÍTULO VIII

DISPOSIÇÕES FINAIS

Art. 15. Esta Lei entra em vigor na data de sua publicação, produzindo efeitos a partir de 1º de janeiro de 2026.

Gabinete do Prefeito, 18 de dezembro de 2025.

Devani Pereira da Silva
Prefeito Municipal



PREFEITURA MUNICIPAL DE CORDEIROS
Praça Cel. José Moreira Cordeiro, 104 – Centro.
CNPJ: 13.694.468/0001-75 Fone/Fax: (77) 3447-2114
CEP: 46.280-000 – Cordeiros – Bahia



ASPECTOS REGIONAIS DO MUNICÍPIO DE CORDEIROS - BA

PLANO PLURIANUAL 2026-2029

Município: Cordeiros - Bahia
Código IBGE: 2909000
Área: 523,640 km²
População: 7.546 habitantes (Censo 2022)
Prefeito: Devani Pereira da Silva
Data de Elaboração: Agosto de 2025
Período de Planejamento: PPA 2026-2029

SUMÁRIO

1. [Fundamentação Legal e Conceitual](#)
 2. [Caracterização Territorial e Divisão Administrativa](#)
 3. [Aspectos Socioeconômicos Regionais](#)
 4. [Aspectos Ambientais e Sustentabilidade](#)
 5. [Participação Social e Governança Territorial](#)
 6. [Alocação de Recursos e Estratégias de Desenvolvimento](#)
 7. [Monitoramento, Avaliação e Perspectivas Futuras](#)
 8. [Conclusão](#)
-

1. FUNDAMENTAÇÃO LEGAL E CONCEITUAL

1.1. Base Constitucional e Legal

A elaboração dos aspectos regionais do município de Cordeiros para o Plano Plurianual 2026-2029 fundamenta-se nos preceitos constitucionais estabelecidos pela Constituição Federal de 1988, que determina em seu artigo 165 a obrigatoriedade de elaboração do plano plurianual pelos entes federativos [1]. Este instrumento de planejamento deve estabelecer diretrizes, objetivos e metas da administração pública para as despesas de capital e outras delas decorrentes, bem como para as relativas aos programas de duração continuada.



PREFEITURA MUNICIPAL DE CORDEIROS

Praça Cel. José Moreira Cordeiro, 104 – Centro.

CNPJ: 13.694.468/0001-75 Fone/Fax: (77) 3447-2114

CEP: 46.280-000 – Cordeiros – Bahia



A Lei de Responsabilidade Fiscal (Lei Complementar nº 101/2000) reforça a importância do planejamento territorial ao estabelecer normas de finanças públicas voltadas para a responsabilidade na gestão fiscal, exigindo que os municípios elaborem seus instrumentos de planejamento considerando as especificidades territoriais e as demandas regionais [2]. No contexto de Cordeiros, esta fundamentação legal ganha relevância especial considerando as características específicas de transição entre os biomas Mata Atlântica e Caatinga, demandando políticas públicas adaptadas às condições ambientais locais.

A divisão territorial brasileira, conforme estabelecida pelo Instituto Brasileiro de Geografia e Estatística (IBGE), constitui referência fundamental para a organização administrativa e o planejamento territorial [3]. Cordeiros, com código municipal 2909000, integra a microrregião de Brumado e a mesorregião Centro Sul Baiano, posicionando-se estrategicamente na região de influência de Vitória da Conquista, o que determina importantes aspectos de sua dinâmica socioeconômica e territorial.

1.2. Conceitos de Regionalização e Desenvolvimento Territorial

A regionalização constitui processo de divisão do espaço geográfico em regiões, considerando critérios específicos que podem incluir aspectos físicos, econômicos, sociais, culturais ou administrativos. No contexto municipal, a regionalização permite a identificação de áreas com características homogêneas que demandem políticas públicas específicas e diferenciadas, otimizando a aplicação de recursos e a efetividade das intervenções governamentais.

O desenvolvimento territorial sustentável representa paradigma que integra crescimento econômico, equidade social e sustentabilidade ambiental, considerando as especificidades locais e as vocações territoriais. Para Cordeiros, este conceito assume relevância particular considerando sua posição de transição entre biomas (61% Mata Atlântica e 39% Caatinga), demandando estratégias de desenvolvimento que aproveitem as potencialidades de ambos os ecossistemas e promovam a conservação da biodiversidade específica desta zona de transição.

A participação social constitui elemento fundamental do desenvolvimento territorial, garantindo que as políticas públicas reflitam as demandas e aspirações das comunidades locais. A presença de múltiplas organizações rurais em Cordeiros, incluindo associações específicas nas regiões de Inhaumas, Sumidouro e Araçá, oferece base sólida para implementação de processos participativos que fortaleçam a democracia local e a efetividade das políticas públicas.

1.3. Metodologia de Análise Territorial

A metodologia adotada para análise territorial de Cordeiros baseia-se na integração de dados oficiais do Instituto Brasileiro de Geografia e Estatística (IBGE), informações das organizações locais e análise das políticas públicas implementadas [4]. Esta abordagem permite identificação precisa das características territoriais, das potencialidades e desafios específicos de cada região, bem como das oportunidades de desenvolvimento sustentável adaptado às condições de transição entre biomas.



PREFEITURA MUNICIPAL DE CORDEIROS

Praça Cel. José Moreira Cordeiro, 104 – Centro.

CNPJ: 13.694.468/0001-75 Fone/Fax: (77) 3447-2114

CEP: 46.280-000 – Cordeiros – Bahia



A análise considera tanto aspectos quantitativos quanto qualitativos, incluindo indicadores demográficos, econômicos, educacionais, de saúde e ambientais, bem como aspectos relacionados à organização social, capital social e governança territorial. Esta integração permite compreensão abrangente da realidade territorial e fundamenta a proposição de estratégias de desenvolvimento que considerem as especificidades locais.

A estrutura territorial de Cordeiros, composta exclusivamente pela sede municipal sem divisão distrital oficial, simplifica a análise territorial mas demanda atenção especial às diferentes regiões rurais que compõem o território municipal. Estas regiões, embora não constituam distritos oficiais, apresentam características específicas que justificam tratamento diferenciado nas políticas públicas municipais, especialmente considerando a presença de organizações rurais consolidadas em localidades como Inhaumas, Sumidouro e Araçá.

2. CARACTERIZAÇÃO TERRITORIAL E DIVISÃO ADMINISTRATIVA

2.1. Estrutura Territorial Oficial

Cordeiros constitui município da Bahia com área territorial de 523,640 km² e população de 7.546 habitantes conforme o Censo Demográfico de 2022 e estimadas em 2024 em 7.763, resultando em densidade demográfica de 14,41 habitantes por quilômetro quadrado [5]. A estrutura territorial oficial do município é composta exclusivamente pela sede municipal, não havendo divisão distrital conforme análise do mapa municipal estatístico do IBGE e confirmação da estrutura administrativa local.

Esta configuração territorial simplifica a gestão administrativa e facilita a implementação de políticas públicas integradas, mas demanda atenção especial às especificidades das diferentes regiões rurais que compõem o território municipal. A ausência de divisão distrital não significa homogeneidade territorial, sendo fundamental reconhecer as características específicas das diferentes localidades e regiões rurais para implementação de políticas públicas efetivas e territorialmente adequadas.

A sede municipal concentra as funções administrativas, os principais equipamentos públicos e os serviços especializados, constituindo centro de referência para toda a população municipal. Esta concentração oferece vantagens em termos de economia de escala e facilita o acesso aos serviços públicos, mas também demanda estratégias específicas para garantir que a população rural tenha acesso adequado aos serviços e oportunidades disponíveis na sede.



PREFEITURA MUNICIPAL DE CORDEIROS

Praça Cel. José Moreira Cordeiro, 104 – Centro.

CNPJ: 13.694.468/0001-75 Fone/Fax: (77) 3447-2114



CEP: 46.280-000 – Cordeiros – Bahia

2.2. Principais Regiões Rurais do Território da Sede

Embora Cordeiros não possua divisão distrital oficial, o território municipal apresenta diferentes regiões rurais com características específicas que justificam análise diferenciada para fins de planejamento e implementação de políticas públicas. Estas regiões, todas pertencentes territorialmente à sede municipal, organizam-se em torno de localidades consolidadas e apresentam vocações produtivas e organizacionais específicas.

Região de Inhaumas (território da sede):

A região de Inhaumas constitui uma das principais áreas rurais de Cordeiros, localizada na porção oeste do território municipal e caracterizada pela presença da Associação dos Pequenos Produtores Rurais de Inhaumas, organização que representa os interesses da comunidade local e facilita a participação em programas governamentais [6]. Esta região desenvolve atividades de agricultura familiar adaptada às condições de transição entre biomas, aproveitando as características específicas da zona de contato entre Mata Atlântica e Caatinga.

A organização comunitária consolidada através da associação facilita a implementação de projetos coletivos que fortalecem a economia local e melhoram as condições de vida das famílias rurais. A região apresenta potencial para desenvolvimento de atividades de agregação de valor aos produtos da agricultura familiar e implementação de sistemas produtivos que aproveitem a biodiversidade específica da zona de transição entre biomas.

A localização na porção oeste do território oferece condições específicas de solo e clima que podem ser aproveitadas para diversificação produtiva, incluindo cultivos adaptados às condições de transição ambiental e sistemas agroflorestais que integrem espécies nativas de ambos os biomas presentes no território municipal.

Região de Sumidouro (território da sede):

A região de Sumidouro, localizada na porção central do território municipal, destaca-se pela presença da Associação dos Pequenos Produtores Rurais de Sumidouro e Região, organização com CNPJ 03.349.434/0001-90 que demonstra consolidação organizacional e capacidade de gestão comunitária [7]. Esta região apresenta características específicas que a posicionam como área de articulação entre diferentes porções do território municipal.

A posição central da região oferece vantagens logísticas para desenvolvimento de atividades que demandem articulação com outras áreas do território municipal e facilita o acesso aos serviços disponíveis na sede municipal. A organização através da associação específica oferece condições favoráveis para implementação de projetos que aproveitem esta posição estratégica e promovam desenvolvimento territorial integrado.

A região apresenta potencial para desenvolvimento de atividades de beneficiamento e comercialização de produtos da agricultura familiar, aproveitando a posição central para



PREFEITURA MUNICIPAL DE CORDEIROS

Praça Cel. José Moreira Cordeiro, 104 – Centro.

CNPJ: 13.694.468/0001-75 Fone/Fax: (77) 3447-2114



artibulação com produtores de outras regiões do território da sede e facilitação do acesso aos mercados regionais.

Região de Araçá (território da sede):

A região de Araçá, localizada na porção sudeste do território municipal, organiza-se através da Associação dos Pequenos Produtores Rurais da Fazenda Araçá e Região, entidade com CNPJ 01.837.077/0001-83 que desenvolve atividades de organização associativa e representa os interesses dos produtores locais [8]. Esta região caracteriza-se pela agricultura familiar consolidada e pela presença de sistemas produtivos adaptados às condições ambientais específicas da zona de transição entre biomas.

A localização na estrada de Cordeiros a Pastinho oferece conectividade que facilita o escoamento da produção e o acesso aos mercados regionais, constituindo vantagem competitiva que pode ser aproveitada para desenvolvimento de atividades de comercialização especializada. A organização através da associação específica oferece base sólida para implementação de projetos que aproveitem esta conectividade e promovam agregação de valor aos produtos locais.

A região apresenta características ambientais específicas que podem ser aproveitadas para desenvolvimento de atividades de turismo rural, aproveitamento sustentável da biodiversidade e implementação de sistemas produtivos inovadores que sirvam como modelo para outras regiões do território da sede.

2.3. Outras Localidades e Comunidades Rurais do Território da Sede

Além das regiões principais organizadas através de associações específicas, o território da sede de Cordeiros inclui múltiplas outras localidades e comunidades rurais que contribuem para a diversidade produtiva e organizacional do município, como por exemplo o povoado de **Alvorada**. Estas comunidades, embora não possuam organizações formalmente constituídas identificadas, integram a dinâmica territorial e são atendidas pelos programas municipais de desenvolvimento rural.

Comunidades Rurais Dispersas (território da sede):

As comunidades rurais dispersas pelo território da sede desenvolvem atividades de agricultura familiar tradicional e participam da economia municipal através da produção de alimentos básicos, criação de pequenos animais e atividades complementares adaptadas às condições locais. Estas comunidades apresentam potencial para fortalecimento organizacional e desenvolvimento de atividades produtivas específicas que aproveitem as características ambientais locais.

O fortalecimento organizacional destas comunidades pode contribuir para ampliação da participação social e para melhoria da efetividade das políticas públicas rurais. A criação de associações comunitárias ou a articulação com organizações existentes pode facilitar o acesso



PREFEITURA MUNICIPAL DE CORDEIROS

Praça Cel. José Moreira Cordeiro, 104 – Centro.

CNPJ: 13.694.468/0001-75 Fone/Fax: (77) 3447-2114



CEP: 46.280-000 – Cordeiros – Bahia

a programas governamentais e promover o desenvolvimento de projetos coletivos que beneficiem as famílias rurais.

Potencial de Articulação Territorial:

A presença de múltiplas localidades e comunidades rurais no território da sede oferece oportunidades para desenvolvimento de projetos integrados que aproveitem as complementaridades produtivas e organizacionais, criando sinergias que potencializem os benefícios dos investimentos em desenvolvimento rural. A articulação entre as diferentes regiões pode contribuir para criação de cadeias produtivas locais e para desenvolvimento de sistemas de comercialização que valorizem os produtos da agricultura familiar.

2.4. Conectividade e Articulação Territorial

A articulação territorial de Cordeiros beneficia-se de sua localização estratégica na microrregião de Brumado e da conectividade proporcionada pela rede viária que conecta a sede municipal às diferentes regiões rurais do território. Esta conectividade facilita o acesso aos serviços públicos, a comercialização da produção rural e a participação das comunidades rurais na dinâmica econômica e social do município.

A rede de estradas rurais, embora demande investimentos contínuos em manutenção e melhoria, constitui infraestrutura fundamental para o desenvolvimento territorial e para a integração entre a sede municipal e as diferentes regiões rurais. A melhoria desta conectividade pode contribuir para redução dos custos de transporte, facilitação do acesso aos mercados e fortalecimento da coesão territorial.

A articulação territorial também se beneficia da presença do Sindicato dos Trabalhadores Rurais Agricultores e Agricultoras Familiares de Cordeiros, que desenvolve papel de coordenação e articulação entre as diferentes comunidades rurais, facilitando a comunicação e a coordenação de ações entre as diferentes regiões do território da sede [9].

Integração Regional:

A posição de Cordeiros na região de influência de Vitória da Conquista oferece oportunidades de integração regional que podem ampliar as possibilidades de desenvolvimento territorial e facilitar o acesso a mercados especializados. Esta integração pode contribuir para fortalecimento das organizações locais e para desenvolvimento de projetos que aproveitem as complementaridades territoriais em escala regional. Cordeiros pela sua posição junto à fronteira com Minas Gerais, pode se tornar um importante elo e via entre os dois estados. Isso além do benefício de ir e vir, pode trazer também aspectos da economia que envolvem logística e comércio interestadual, podendo se tornar um importante eixo de desenvolvimento para o município.

A participação em programas regionais de desenvolvimento rural, incluindo o Programa "Cabritos e Cordeiros da Bahia" e outras iniciativas específicas para o semiárido e zona de transição, pode



PREFEITURA MUNICIPAL DE CORDEIROS

Praça Cel. José Moreira Cordeiro, 104 – Centro.

CNPJ: 13.694.468/0001-75 Fone/Fax: (77) 3447-2114



CORDEIROS
2000-2004-2008
UM GOVERNO NOVO PARA NOVO TEMPO



contribuir para ampliação das oportunidades de desenvolvimento e para fortalecimento da capacidade organizacional das comunidades rurais do território da sede.

3. ASPECTOS SOCIOECONÔMICOS REGIONAIS

3.1. Demografia e Dinâmica Populacional

A população de Cordeiros apresenta características demográficas específicas que refletem as condições de desenvolvimento do município e as tendências regionais do semiárido baiano. Com 7.546 habitantes conforme o Censo Demográfico de 2022 e estimativa de 7.763 habitantes para 2024, o município apresenta crescimento populacional moderado de 2,9% no período, indicando estabilidade demográfica e capacidade de retenção populacional [10].

A densidade demográfica de 14,41 habitantes por quilômetro quadrado posiciona Cordeiros como município de baixa densidade populacional, característica comum aos municípios do semiárido baiano e que oferece oportunidades específicas para desenvolvimento de atividades que demandem espaço territorial amplo, incluindo agricultura extensiva sustentável, turismo rural e conservação ambiental.

Distribuição Populacional por Região (território da sede):

A distribuição populacional no território da sede reflete a concentração urbana típica dos municípios de pequeno porte, com a sede municipal concentrando os serviços especializados e equipamentos públicos, enquanto as regiões rurais mantêm população dedicada às atividades agropecuárias e de agricultura familiar. Esta distribuição demanda políticas específicas que garantam acesso adequado aos serviços públicos para toda a população municipal.

A região de Inhaumas (território da sede) concentra população rural organizada através da associação local, desenvolvendo atividades de agricultura familiar que contribuem para a economia municipal e para a segurança alimentar local. A organização comunitária facilita a implementação de programas sociais e de desenvolvimento rural que beneficiem as famílias locais.

A região de Sumidouro (território da sede) apresenta população rural com características específicas relacionadas à posição central no território municipal, facilitando o acesso aos serviços da sede e oferecendo oportunidades de desenvolvimento de atividades que aproveitem esta conectividade. A presença da associação local fortalece a capacidade organizacional e facilita a participação em programas governamentais.

A região de Araçá (território da sede) mantém população rural dedicada à agricultura familiar e atividades complementares, beneficiando-se da conectividade proporcionada pela estrada para Pastinho e da organização através da associação específica. Esta região apresenta potencial



PREFEITURA MUNICIPAL DE CORDEIROS

Praça Cel. José Moreira Cordeiro, 104 – Centro.

CNPJ: 13.694.468/0001-75 Fone/Fax: (77) 3447-2114



para desenvolvimento de atividades de turismo rural e aproveitamento sustentável da biodiversidade local.

Na região de Alvorada tem-se pequena concentração populacional, podendo ser um importante polo de desenvolvimento e concentração de serviços públicos.

3.2. Educação e Desenvolvimento Humano

O sistema educacional de Cordeiros apresenta indicadores que demonstram compromisso com a qualidade educacional e resultados que superam médias regionais em aspectos específicos. Com taxa de escolarização de 6 a 14 anos de 100%, o município alcança universalização do acesso à educação básica, constituindo base sólida para desenvolvimento humano e social [11].

Desempenho Educacional e IDEB:

O Índice de Desenvolvimento da Educação Básica (IDEB) de Cordeiros apresenta evolução significativa que demonstra melhoria consistente da qualidade educacional. Nos anos iniciais do ensino fundamental, o município alcançou IDEB de 5,5 em 2023, superando a meta estabelecida de 5,0 e aproximando-se da média nacional [12]. Esta evolução representa crescimento de 103,7% em relação ao IDEB de 2007 (2,7), demonstrando transformação educacional significativa.

Nos anos finais do ensino fundamental, o IDEB de 4,7 em 2023, embora inferior ao desempenho dos anos iniciais, ainda representa evolução positiva e supera a média da Bahia (4,3). Esta diferença entre os ciclos educacionais indica necessidade de atenção específica aos anos finais, mas não compromete o reconhecimento da qualidade educacional alcançada pelo município.

Proficiência e Aprendizado:

A análise da proficiência dos estudantes revela aspectos específicos do desempenho educacional que orientam estratégias de melhoria. Em Português, a média de proficiência de 199,65 pontos posiciona os estudantes no nível BÁSICO (175-199 pontos), próximo ao nível PROFICIENTE, indicando competências adequadas em leitura e interpretação [13].

Em Matemática, a média de proficiência de 208,42 pontos posiciona os estudantes no nível PROFICIENTE (200-224 pontos), demonstrando competências matemáticas adequadas e superiores ao desempenho em Português. Este resultado indica efetividade das estratégias pedagógicas em matemática e oferece modelo para melhoria do desempenho em outras áreas.

Infraestrutura Educacional:

A infraestrutura educacional de Cordeiros inclui 7 estabelecimentos de ensino fundamental e 1 estabelecimento de ensino médio, atendendo 836 matrículas no ensino fundamental e 271 matrículas no ensino médio com 70 docentes no ensino fundamental e 10 docentes no ensino



PREFEITURA MUNICIPAL DE CORDEIROS

Praça Cel. José Moreira Cordeiro, 104 – Centro.

CNPJ: 13.694.468/0001-75 Fone/Fax: (77) 3447-2114



CORDEIROS
2000-2004-2008
UM GOVERNO NOVO PARA NOSSOS TEMPOS



médio [14]. Esta estrutura oferece cobertura adequada para a demanda municipal e permite implementação de estratégias pedagógicas específicas.

A distribuição dos estabelecimentos educacionais considera as necessidades das diferentes regiões do território da sede, garantindo acesso adequado à educação para a população rural. A presença de escolas nas regiões rurais facilita o acesso à educação e contribui para fixação da população rural, fortalecendo a coesão territorial.

3.3. Economia e Desenvolvimento Produtivo

A economia de Cordeiros caracteriza-se pela diversificação produtiva adaptada às condições de transição entre biomas e pela presença significativa da agricultura familiar organizada através de associações específicas. O PIB per capita de R\$ 8.165,47 em 2021 reflete as condições econômicas do município e oferece base para análise das oportunidades de desenvolvimento [15].

Agricultura Familiar e Organizações Produtivas:

A agricultura familiar constitui base fundamental da economia rural de Cordeiros, desenvolvendo-se através de organizações específicas que facilitam o acesso a programas governamentais e promovem a comercialização coletiva. A Associação dos Pequenos Produtores Rurais de Inhaumas (território da sede) desenvolve atividades de produção diversificada adaptada às condições ambientais locais, incluindo cultivos tradicionais e sistemas produtivos inovadores.

A Associação dos Pequenos Produtores Rurais de Sumidouro e Região (território da sede), com CNPJ 03.349.434/0001-90, demonstra consolidação organizacional que facilita a participação em programas de crédito rural, assistência técnica e comercialização coletiva. Esta organização desenvolve papel de articulação entre produtores de diferentes localidades e facilita a implementação de projetos coletivos.

A Associação dos Pequenos Produtores Rurais da Fazenda Araçá e Região (território da sede), com CNPJ 01.837.077/0001-83, especializa-se em atividades de organização associativa que fortalecem a capacidade produtiva e comercial dos agricultores familiares locais. Esta organização apresenta potencial para desenvolvimento de projetos de agregação de valor e comercialização especializada.

Caprinovinocultura e Programas Especializados:

A caprinovinocultura constitui atividade produtiva com potencial específico em Cordeiros, beneficiando-se de programas governamentais especializados incluindo o Programa "Cabritos e Cordeiros da Bahia" que visa fortalecer a produção e distribuição de caprinos e ovinos no estado [16]. Esta atividade aproveita as condições ambientais específicas da zona de transição entre biomas e oferece oportunidades de diversificação da renda rural.



PREFEITURA MUNICIPAL DE CORDEIROS

Praça Cel. José Moreira Cordeiro, 104 – Centro.

CNPJ: 13.694.468/0001-75 Fone/Fax: (77) 3447-2114



CEP: 46.280-000 – Cordeiros – Bahia

A implantação de um frigorífico especializado em carnes de cordeiros e cabritos pode oferecer oportunidades de comercialização especializada que podem beneficiar os produtores de Cordeiros através de integração em cadeias produtivas regionais. A participação na Cooperativa Central da Caatinga pode facilitar o acesso a mercados especializados e promover a comercialização de produtos premium.

Programas de Apoio ao Desenvolvimento Rural:

O acesso a programas governamentais de apoio ao desenvolvimento rural constitui elemento fundamental para fortalecimento da economia local. O Programa Nacional de Fortalecimento da Agricultura Familiar (PRONAF) oferece crédito específico para investimentos produtivos e custeio agrícola, facilitando a modernização dos sistemas produtivos e a ampliação da capacidade produtiva [17].

A participação no Programa Nacional de Alimentação Escolar através da aquisição de gêneros alimentícios da agricultura familiar oferece mercado garantido para os produtores locais e contribui para fortalecimento da economia rural. Esta participação, documentada através de contratação direta pela prefeitura municipal, demonstra integração entre políticas educacionais e de desenvolvimento rural [18].

3.4. Saúde e Qualidade de Vida

O sistema de saúde de Cordeiros desenvolve-se através de estratégias que consideram as especificidades territoriais e as necessidades da população rural dispersa pelo território da sede. Os indicadores de saúde refletem as condições de desenvolvimento do município e orientam estratégias de melhoria da qualidade de vida.

Indicadores de Saúde:

A mortalidade infantil de 13,51 óbitos por mil nascidos vivos em 2023 indica necessidade de atenção específica à saúde materno-infantil, embora este indicador reflita também as condições socioeconômicas gerais do município [19]. A redução deste indicador demanda estratégias integradas que incluam melhoria do acesso aos serviços de saúde, fortalecimento da atenção básica e programas específicos de acompanhamento pré-natal e puericultura.

As internações por diarreia pelo SUS, com taxa de 38,6 internações por 100 mil habitantes em 2024, indicam necessidade de atenção específica às condições de saneamento e acesso à água potável, especialmente nas regiões rurais do território da sede. A redução deste indicador demanda investimentos em infraestrutura de saneamento e programas de educação em saúde.

Organização dos Serviços de Saúde:

A organização dos serviços de saúde considera as especificidades territoriais e desenvolve estratégias para garantir acesso adequado para toda a população municipal, incluindo as comunidades rurais das regiões de Inhaumas, Sumidouro e Araçá (todas território da sede). A



PREFEITURA MUNICIPAL DE CORDEIROS

Praça Cel. José Moreira Cordeiro, 104 – Centro.

CNPJ: 13.694.468/0001-75 Fone/Fax: (77) 3447-2114



descentralização dos serviços através de unidades básicas de saúde facilita o acesso e contribui para melhoria dos indicadores de saúde.

A articulação com o Sindicato dos Trabalhadores Rurais Agricultores e Agricultoras Familiares de Cordeiros facilita a comunicação com as comunidades rurais e contribui para implementação de programas de saúde específicos para a população rural. Esta articulação pode incluir campanhas de vacinação, programas de prevenção e ações de educação em saúde adaptadas às condições rurais.

3.5. Infraestrutura e Desenvolvimento Urbano

A infraestrutura de Cordeiros reflete as condições de desenvolvimento do município e as prioridades da gestão municipal atual, que se caracteriza pelo foco em "infraestrutura moderna e acessível a todos" conforme declarações da administração municipal [20]. Os investimentos em infraestrutura contribuem para melhoria da qualidade de vida e para criação de condições favoráveis ao desenvolvimento econômico.

Saneamento e Serviços Urbanos:

O esgotamento sanitário adequado atende apenas 5,01% da população em 2022, indicando necessidade prioritária de investimentos em saneamento básico que melhorem as condições de saúde pública e qualidade de vida [21]. A ampliação da cobertura de saneamento demanda estratégias específicas que considerem as condições territoriais e as características da população rural dispersa.

A arborização de vias públicas alcança 48,26% em 2022, demonstrando atenção à qualidade ambiental urbana e contribuindo para melhoria das condições climáticas locais. A ampliação da arborização pode contribuir para adaptação às mudanças climáticas e para melhoria da qualidade de vida urbana.

A área urbanizada de 1,41 km² em 2019 reflete as características de município de pequeno porte com população predominantemente rural, oferecendo oportunidades de desenvolvimento urbano planejado que considere as vocações territoriais e as condições ambientais específicas da zona de transição entre biomas.

Conectividade e Transporte:

A conectividade territorial beneficia-se dos investimentos em infraestrutura viária que melhoram os acessos e a qualidade de vida, conforme documentado em investimentos realizados em 2024 [22]. A melhoria da conectividade facilita o acesso aos serviços públicos, a comercialização da produção rural e a integração territorial.

A rede viária que conecta a sede municipal às diferentes regiões rurais do território da sede, incluindo as estradas para Inhaumas, Sumidouro e Araçá, constitui infraestrutura fundamental para o desenvolvimento territorial e demanda manutenção contínua e investimentos em melhoria.



PREFEITURA MUNICIPAL DE CORDEIROS

Praça Cel. José Moreira Cordeiro, 104 – Centro.

CNPJ: 13.694.468/0001-75 Fone/Fax: (77) 3447-2114

CEP: 46.280-000 – Cordeiros – Bahia



3.6. Desenvolvimento Social e Capital Social

O desenvolvimento social de Cordeiros beneficia-se da presença de organizações comunitárias consolidadas e da articulação entre diferentes atores sociais que contribuem para fortalecimento do capital social e para melhoria da efetividade das políticas públicas. A gestão municipal atual, liderada pelo prefeito Devani Pereira da Silva, caracteriza-se pela origem rural ("o vaqueiro que virou prefeito") e pela proximidade com as comunidades rurais [23].

Organizações Sociais e Participação Comunitária:

A presença de múltiplas associações rurais no território da sede demonstra capacidade organizacional consolidada que facilita a participação social e a implementação de políticas públicas participativas. A Associação dos Pequenos Produtores Rurais de Inhaumas (território da sede) desenvolve papel de representação dos interesses da comunidade local e facilita a articulação com programas governamentais.

A Associação dos Pequenos Produtores Rurais de Sumidouro e Região (território da sede) apresenta consolidação organizacional demonstrada através da formalização com CNPJ específico, indicando capacidade de gestão e sustentabilidade organizacional. Esta organização pode desenvolver papel de articulação entre diferentes comunidades rurais do território da sede.

A Associação dos Pequenos Produtores Rurais da Fazenda Araçá e Região (território da sede) especializa-se em atividades de organização associativa que fortalecem a capacidade coletiva e facilitam o acesso a programas governamentais. Esta organização apresenta potencial para desenvolvimento de projetos inovadores que sirvam como modelo para outras regiões.

Sindicato Rural e Articulação Territorial:

O Sindicato dos Trabalhadores Rurais Agricultores e Agricultoras Familiares de Cordeiros desenvolve papel fundamental de articulação territorial e representação dos interesses da agricultura familiar municipal. A formalização de Acordo de Cooperação Técnica com o INSS em 2023 demonstra capacidade de articulação institucional e contribui para ampliação dos direitos sociais dos trabalhadores rurais [24].

Esta articulação sindical facilita a comunicação entre as diferentes regiões rurais do território da sede e contribui para coordenação de ações que beneficiem toda a agricultura familiar municipal. O sindicato pode desenvolver papel de facilitação na implementação de programas governamentais e na articulação de demandas coletivas.

Transparência e Controle Social:

A implementação de sistemas de transparência pública através do portal municipal e da Câmara Municipal contribui para fortalecimento do controle social e para melhoria da qualidade da gestão pública. A disponibilização de informações sobre instrumentos de planejamento, incluindo o Plano Plurianual, facilita a participação social no planejamento municipal [25].



PREFEITURA MUNICIPAL DE CORDEIROS

Praça Cel. José Moreira Cordeiro, 104 – Centro.
CNPJ: 13.694.468/0001-75 Fone/Fax: (77) 3447-2114
CEP: 46.280-000 – Cordeiros – Bahia



A articulação entre transparência pública e participação social pode contribuir para fortalecimento da democracia local e para melhoria da efetividade das políticas públicas. A presença de organizações rurais consolidadas oferece base para implementação de processos participativos que envolvam as comunidades rurais no planejamento e monitoramento das políticas municipais.

4. ASPECTOS AMBIENTAIS E SUSTENTABILIDADE

4.1. Características Ambientais e Biodiversidade

Cordeiros apresenta características ambientais únicas que resultam de sua posição de transição entre dois biomas fundamentais: 61% do território municipal está inserido no bioma Mata Atlântica e 39% no bioma Caatinga. Esta condição de zona de transição oferece oportunidades específicas para conservação da biodiversidade e desenvolvimento de atividades econômicas sustentáveis que aproveitem as características de ambos os ecossistemas.

A Mata Atlântica, que ocupa a maior porção do território municipal, constitui um dos biomas mais ameaçados do Brasil, mas também um dos mais ricos em biodiversidade. A presença deste bioma em Cordeiros oferece oportunidades para desenvolvimento de atividades de conservação, turismo ecológico e aproveitamento sustentável de recursos florestais não madeireiros. A manutenção da cobertura vegetal nativa contribui para regulação hídrica, conservação do solo e mitigação das mudanças climáticas.

A Caatinga, presente na porção menor do território, representa o único bioma exclusivamente brasileiro e apresenta adaptações específicas às condições semiáridas. A presença deste bioma oferece oportunidades para desenvolvimento de atividades de convivência com o semiárido, incluindo agricultura adaptada, criação de caprinos e ovinos, e aproveitamento de espécies nativas com potencial econômico.

4.2. Recursos Hídricos e Gestão Ambiental

Os recursos hídricos de Cordeiros, conforme identificados no mapa municipal do IBGE, incluem múltiplos cursos d'água distribuídos pelo território que contribuem para manutenção dos ecossistemas locais e oferecem oportunidades para desenvolvimento de atividades produtivas sustentáveis. A gestão adequada destes recursos constitui elemento fundamental para sustentabilidade ambiental e desenvolvimento territorial.

A qualidade da água constitui aspecto fundamental para saúde pública e desenvolvimento sustentável, demandando atenção específica considerando os baixos índices de saneamento adequado (5,01% da população). A melhoria da qualidade da água demanda investimentos em tratamento de efluentes e proteção de mananciais que considerem as características específicas da zona de transição entre biomas.



PREFEITURA MUNICIPAL DE CORDEIROS

Praça Cel. José Moreira Cordeiro, 104 – Centro.

CNPJ: 13.694.468/0001-75 Fone/Fax: (77) 3447-2114

CEP: 46.280-000 – Cordeiros – Bahia



4.3. Mudanças Climáticas e Adaptação

As mudanças climáticas apresentam desafios específicos para municípios localizados em zonas de transição entre biomas, demandando estratégias de adaptação que considerem as características de ambos os ecossistemas presentes no território. Cordeiros pode desenvolver papel de referência em adaptação às mudanças climáticas em zonas de transição, implementando estratégias inovadoras que sirvam como modelo para outros municípios em condições similares.

O desenvolvimento de sistemas agrícolas adaptados às mudanças climáticas pode incluir implementação de práticas agroecológicas, diversificação de cultivos e aproveitamento de espécies nativas com potencial produtivo. As organizações rurais presentes no território da sede (Associações de Inhaumas, Sumidouro e Araçá entre outras) podem desenvolver papel fundamental na implementação destas práticas através de projetos coletivos.

4.4. Potencial para Turismo Ecológico e Educação Ambiental

A condição de zona de transição entre biomas oferece oportunidades específicas para desenvolvimento de turismo ecológico e educação ambiental que aproveitem a diversidade biológica e paisagística do território municipal. O desenvolvimento destas atividades pode contribuir para a diversificação da economia local e para valorização da biodiversidade regional.

O turismo de natureza pode aproveitar as características específicas da zona de transição para oferecer experiências únicas que incluam observação da fauna e flora de ambos os biomas, trilhas ecológicas e atividades de educação ambiental. A região de Araçá (território da sede), com sua conectividade através da estrada para Pastinho, apresenta potencial específico para desenvolvimento de atividades turísticas.

5. PARTICIPAÇÃO SOCIAL E GOVERNANÇA TERRITORIAL

5.1. Organizações Sociais e Capital Social

A estrutura organizacional de Cordeiros caracteriza-se pela presença de múltiplas organizações rurais consolidadas que demonstram capacidade de articulação comunitária e facilitam a implementação de políticas públicas participativas. Esta rede organizacional constitui capital social fundamental para desenvolvimento territorial sustentável e para fortalecimento da democracia local.

A Associação dos Pequenos Produtores Rurais de Inhaumas (território da sede) representa os interesses da comunidade rural da região oeste do município, facilitando a participação em programas governamentais e promovendo o desenvolvimento de projetos coletivos que beneficiem as famílias locais. Esta organização desenvolve papel fundamental de intermediação entre a comunidade e os órgãos públicos.



PREFEITURA MUNICIPAL DE CORDEIROS

Praça Cel. José Moreira Cordeiro, 104 – Centro.
CNPJ: 13.694.468/0001-75 Fone/Fax: (77) 3447-2114
CEP: 46.280-000 – Cordeiros – Bahia



A Associação dos Pequenos Produtores Rurais de Sumidouro e Região (território da sede), com CNPJ 03.349.434/0001-90, demonstra consolidação organizacional que facilita a gestão de projetos e a participação em programas que demandem formalização jurídica. Esta organização pode desenvolver papel de articulação entre diferentes comunidades rurais do território da sede.

5.2. Gestão Participativa e Democracia Local

A gestão municipal de Cordeiros, liderada pelo prefeito Devani Pereira da Silva, caracteriza-se pela origem rural e pela proximidade com as comunidades rurais, facilitando a implementação de processos participativos que envolvam as organizações locais no planejamento e execução das políticas públicas. Esta proximidade constitui vantagem para desenvolvimento de governança territorial participativa.

A implementação de sistemas de transparência pública através do portal municipal e da Câmara Municipal contribui para fortalecimento do controle social e para melhoria da qualidade da gestão pública. A disponibilização de informações sobre instrumentos de planejamento, incluindo o Plano Plurianual, facilita a participação social no planejamento municipal.

5.3. Articulação Interinstitucional e Parcerias

O desenvolvimento territorial de Cordeiros beneficia-se de articulações interinstitucionais que ampliam as possibilidades de acesso a recursos e programas governamentais. A participação no Programa "Cabritos e Cordeiros da Bahia" oferece oportunidades específicas para desenvolvimento da caprinovinocultura e para integração em cadeias produtivas regionais.

O Sindicato dos Trabalhadores Rurais Agricultores e Agricultoras Familiares de Cordeiros desenvolve papel fundamental de representação dos interesses da agricultura familiar municipal e de articulação com instituições governamentais. A formalização de Acordo de Cooperação Técnica com o INSS em 2023 demonstra capacidade de articulação institucional.

6. ALOCAÇÃO DE RECURSOS E ESTRATÉGIAS DE DESENVOLVIMENTO

6.1. Critérios para Distribuição Regional de Recursos

A alocação de recursos para o desenvolvimento territorial de Cordeiros considera a estrutura territorial específica do município, composto exclusivamente pela sede municipal sem divisão distrital, mas com diferentes regiões rurais que apresentam características e necessidades específicas. A distribuição proposta baseia-se em critérios técnicos que consideram população, potencial produtivo, organização social e necessidades de desenvolvimento.



PREFEITURA MUNICIPAL DE CORDEIROS

Praça Cel. José Moreira Cordeiro, 104 – Centro.

CNPJ: 13.694.468/0001-75 Fone/Fax: (77) 3447-2114

CEP: 46.280-000 – Cordeiros – Bahia



6.2. Proposta de Alocação de Recursos por Região

Sede Municipal - 45% dos recursos municipais: A sede municipal recebe a maior alocação de recursos considerando sua função de centro administrativo, educacional e de serviços para todo o território municipal. Esta alocação destina-se a investimentos em infraestrutura urbana, melhoria dos serviços públicos, fortalecimento da educação e implementação de políticas de saúde que beneficiem toda a população municipal.

Região de Inhaumas (território da sede) - 20% dos recursos: A região de Inhaumas recebe alocação específica considerando a presença da Associação dos Pequenos Produtores Rurais consolidada e o potencial para desenvolvimento de atividades de agricultura familiar adaptada às condições de transição entre biomas.

Região de Sumidouro (território da sede) - 18% dos recursos: A região de Sumidouro recebe alocação que considera sua posição central no território municipal e o potencial para desenvolvimento de atividades de articulação territorial. A presença da Associação dos Pequenos Produtores Rurais de Sumidouro e Região, com CNPJ formalizado, demonstra capacidade organizacional.

Região de Araçá (território da sede) - 12% dos recursos: A região de Araçá recebe alocação que considera sua conectividade através da estrada para Pastinho e o potencial para desenvolvimento de atividades de turismo rural e aproveitamento sustentável da biodiversidade.

Outras Comunidades Rurais (território da sede) - 3% dos recursos: As demais comunidades rurais do território da sede recebem alocação específica para apoio ao desenvolvimento de atividades de agricultura familiar e para fortalecimento organizacional.

Projetos Integrados de Desenvolvimento Territorial - 2% dos recursos: Esta alocação destina-se a projetos que beneficiem todo o território da sede e promovam a integração entre as diferentes regiões rurais.

6.3. Estratégias de Desenvolvimento por Região

O desenvolvimento da sede municipal foca na consolidação de sua função de centro de referência regional e na melhoria da qualidade dos serviços públicos oferecidos a toda a população municipal. O desenvolvimento da região de Inhaumas foca no fortalecimento da agricultura familiar e na implementação de sistemas produtivos adaptados às condições de transição entre biomas.

O desenvolvimento da região de Sumidouro aproveita sua posição central para desenvolvimento de atividades de articulação territorial e comercialização coletiva. O desenvolvimento da região de Araçá foca no aproveitamento do potencial turístico e na implementação de atividades de aproveitamento sustentável da biodiversidade.



PREFEITURA MUNICIPAL DE CORDEIROS

Praça Cel. José Moreira Cordeiro, 104 – Centro.

CNPJ: 13.694.468/0001-75 Fone/Fax: (77) 3447-2114

CEP: 46.280-000 – Cordeiros – Bahia



CORDEIROS
2005-2008-2011
UM GOVERNO NOVO PARA NOVOS TEMPOS



7. MONITORAMENTO, AVALIAÇÃO E PERSPECTIVAS FUTURAS

7.1. Sistema de Monitoramento Territorial

A implementação de um sistema de monitoramento territorial para Cordeiros deve considerar as especificidades da estrutura territorial municipal, composta pela sede e pelas diferentes regiões rurais do território da sede, cada uma com características e necessidades específicas. O sistema deve permitir acompanhamento sistemático dos indicadores de desenvolvimento e avaliação da efetividade das políticas implementadas.

7.2. Avaliação de Impacto e Efetividade

A avaliação de impacto das políticas implementadas deve considerar tanto aspectos quantitativos quanto qualitativos, incluindo indicadores de desenvolvimento econômico, social e ambiental. A avaliação deve considerar as especificidades de cada região do território da sede e os diferentes tipos de intervenção implementados.

7.3. Perspectivas de Desenvolvimento Futuro

As perspectivas de desenvolvimento futuro de Cordeiros baseiam-se no aproveitamento das potencialidades específicas do território, incluindo a condição de zona de transição entre biomas, a presença de organizações rurais consolidadas e a proximidade com centros regionais de desenvolvimento.

8. CONCLUSÃO

O município de Cordeiros apresenta características territoriais específicas que oferecem oportunidades únicas para desenvolvimento sustentável baseado na convivência harmoniosa entre crescimento econômico, equidade social e conservação ambiental. A condição de zona de transição entre os biomas Mata Atlântica (61%) e Caatinga (39%) constitui diferencial competitivo que pode ser aproveitado para desenvolvimento de atividades inovadoras e sustentáveis.

A estrutura territorial do município, composta exclusivamente pela sede municipal sem divisão distrital oficial, simplifica a gestão administrativa mas demanda atenção específica às diferentes regiões rurais que compõem o território da sede. As regiões de Inhaumas, Sumidouro e Araçá (todas território da sede) apresentam características específicas e organizações consolidadas que facilitam a implementação de políticas públicas diferenciadas e territorialmente adequadas.

8.1. Síntese dos Principais Achados

A análise territorial revela potencialidades específicas que podem orientar estratégias de desenvolvimento futuro. A presença de organizações rurais consolidadas oferece base sólida



PREFEITURA MUNICIPAL DE CORDEIROS

Praça Cel. José Moreira Cordeiro, 104 – Centro.

CNPJ: 13.694.468/0001-75 Fone/Fax: (77) 3447-2114



para implementação de políticas participativas e desenvolvimento de projetos coletivos que beneficiem as comunidades rurais.

A qualidade educacional alcançada, demonstrada através do IDEB de 5,5 nos anos iniciais do ensino fundamental, constitui diferencial competitivo que pode contribuir para formação de recursos humanos qualificados. A evolução de 103,7% no IDEB desde 2007 demonstra capacidade de melhoria contínua.

8.2. Estratégias Integradas de Desenvolvimento

A implementação de estratégias de desenvolvimento territorial sustentável deve aproveitar as potencialidades específicas de cada região do território da sede, promovendo a integração entre as diferentes áreas e o aproveitamento das complementaridades produtivas e organizacionais.

A alocação diferenciada de recursos considera as características específicas de cada região e oferece base para implementação de políticas territorialmente adequadas. O fortalecimento da participação social através das organizações existentes constitui elemento fundamental para sustentabilidade do desenvolvimento territorial.

8.3. Perspectivas para o PPA 2026-2029

O Plano Plurianual 2026-2029 deve estabelecer metas específicas que considerem as potencialidades e desafios identificados na análise territorial. A melhoria do saneamento básico deve constituir meta prioritária, com objetivo de alcançar cobertura adequada para pelo menos 50% da população até 2029.

A manutenção da qualidade educacional nos anos iniciais e a melhoria nos anos finais do ensino fundamental devem constituir metas educacionais específicas. O fortalecimento das organizações rurais deve incluir meta de criação de pelo menos duas novas associações comunitárias no período.

8.4. Considerações Finais

O município de Cordeiros possui condições específicas que oferecem oportunidades únicas para desenvolvimento territorial sustentável baseado na valorização das características locais e na participação ativa das comunidades rurais. A condição de zona de transição entre biomas, a presença de organizações rurais consolidadas e a qualidade educacional alcançada constituem ativos territoriais que podem ser aproveitados para implementação de estratégias inovadoras de desenvolvimento.

A implementação das estratégias propostas demanda articulação entre diferentes atores sociais, incluindo gestão municipal, organizações rurais, sindicato dos trabalhadores rurais e comunidades locais. O sucesso das estratégias de desenvolvimento territorial depende da capacidade de integração entre crescimento econômico, equidade social e sustentabilidade ambiental.



PREFEITURA MUNICIPAL DE CORDEIROS

Praça Cel. José Moreira Cordeiro, 104 – Centro.
CNPJ: 13.694.468/0001-75 Fone/Fax: (77) 3447-2114
CEP: 46.280-000 – Cordeiros – Bahia



REFERÊNCIAS

1. BRASIL. Constituição da República Federativa do Brasil de 1988. Disponível em: http://www.planalto.gov.br/ccivil_03/constituicao/constituicao.htm
2. BRASIL. Lei Complementar nº 101, de 4 de maio de 2000. Lei de Responsabilidade Fiscal. Disponível em: http://www.planalto.gov.br/ccivil_03/leis/lcp/lcp101.htm
3. IBGE. Instituto Brasileiro de Geografia e Estatística. Divisão Territorial Brasileira. Disponível em: <https://www.ibge.gov.br/geociencias/organizacao-do-territorio/divisao-regional.html>
4. IBGE. Cordeiros - Bahia. Disponível em: <https://cidades.ibge.gov.br/brasil/ba/cordeiros>
5. IBGE. Censo Demográfico 2022. Cordeiros - BA. Disponível em: <https://cidades.ibge.gov.br/brasil/ba/cordeiros/panorama>
6. IPEA. Mapa das Organizações da Sociedade Civil. Associação dos Pequenos Produtores Rurais de Inhaumas. Disponível em: <https://mapaosc.ipea.gov.br/detalhar/867050>
7. ECONODATA. Associação dos Pequenos Produtores Rurais de Sumidouro e Região. CNPJ: 03.349.434/0001-90. Disponível em: <https://www.econodata.com.br/consulta-empresa/03349434000190-associacao-dos-pequenos-produtores-rurais-de-sumidouro-e-regiao>
8. ECONODATA. Associação dos Pequenos Produtores Rurais da Fazenda Araçá e Região. CNPJ: 01.837.077/0001-83. Disponível em: <https://www.econodata.com.br/consulta-empresa/01837077000183-associacao-dos-pequenos-produtores-rurais-da-fazenda-araca-e-regiao>
9. BRASIL. Portal Gov.br. Sindicato dos Trabalhadores Rurais Agricultores e Agricultoras Familiares de Cordeiros (BA). Disponível em: https://www.gov.br/inss/pt-br/canais_atendimento/acts/acordos-de-cooperacao-tecnica-acts-por-estado/bahia-ba/cordeiros-ba/sindicato-dos-trabalhadores-rurais-agricultores-e-agricultoras-familiares-de-cordeiros-ba
10. IBGE. População estimada 2024. Cordeiros - BA. Disponível em: <https://cidades.ibge.gov.br/brasil/ba/cordeiros/panorama>
11. IBGE. Taxa de escolarização de 6 a 14 anos. Cordeiros - BA. Disponível em: <https://cidades.ibge.gov.br/brasil/ba/cordeiros/panorama>



PREFEITURA MUNICIPAL DE CORDEIROS

Praça Cel. José Moreira Cordeiro, 104 – Centro.
CNPJ: 13.694.468/0001-75 Fone/Fax: (77) 3447-2114
CEP: 46.280-000 – Cordeiros – Bahia



12. QEDU. IDEB Cordeiros - BA. Disponível em: <https://gedu.org.br/municipio/2909000-cordeiros/ideb>
13. QEDU. Proficiência SAEB Cordeiros - BA. Disponível em: <https://gedu.org.br/municipio/2909000-cordeiros/ideb>
14. IBGE. Educação - Cordeiros - BA. Disponível em: <https://cidades.ibge.gov.br/brasil/ba/cordeiros/panorama>
15. IBGE. PIB per capita - Cordeiros - BA. Disponível em: <https://cidades.ibge.gov.br/brasil/ba/cordeiros/panorama>
16. BAHIA. Governo do Estado. Ação "Cabritos e Cordeiros da Bahia" visa fortalecer a produção e distribuição de caprinos e ovinos no estado. Disponível em: <https://www.ba.gov.br/comunicacao/2023/07/noticias/acao-cabritos-e-cordeiros-da-bahia-visa-fortalecer-a-producao-e-distribuicao-de-caprinos-e-ovinos-no-estado>
17. BRASIL. Programa Nacional de Fortalecimento da Agricultura Familiar - PRONAF. Disponível em: <https://www.gov.br/agricultura/pt-br/assuntos/agricultura-familiar/pronaf>
18. CORDEIROS. Prefeitura Municipal. Contratação Direta - Aquisição de gêneros alimentícios da Agricultura Familiar. Disponível em: <https://www.cordeiros.ba.gov.br/Site/ContratacaoDireta>
19. IBGE. Mortalidade infantil - Cordeiros - BA. Disponível em: <https://cidades.ibge.gov.br/brasil/ba/cordeiros/panorama>
20. CORDEIROS. Prefeitura Municipal. Facebook. Disponível em: <https://www.facebook.com/prefeituramunicipaldecordeiros>
21. IBGE. Esgotamento sanitário - Cordeiros - BA. Disponível em: <https://cidades.ibge.gov.br/brasil/ba/cordeiros/panorama>
22. YOUTUBE. Investimentos em infraestrutura melhoram acessos e qualidade de vida em Cordeiros e Malhada. Disponível em: <https://www.youtube.com/watch?v=9DTaye2m9o4>
23. INSTAGRAM. Devani Pereira (@devanipereiraa). Disponível em: <https://www.instagram.com/devanipereiraa>
24. BRASIL. Portal Gov.br. Sindicato dos Trabalhadores Rurais Agricultores e Agricultoras Familiares de Cordeiros (BA). Disponível em: https://www.gov.br/inss/pt-br/canais_atendimento/acts/acordos-de-cooperacao-tecnica-acts-por-estado/bahia-ba/cordeiros-ba



PREFEITURA MUNICIPAL DE CORDEIROS

Praça Cel. José Moreira Cordeiro, 104 – Centro.
CNPJ: 13.694.468/0001-75 Fone/Fax: (77) 3447-2114
CEP: 46.280-000 – Cordeiros – Bahia



25. CORDEIROS. Câmara Municipal. Instrumentos de Planejamento. Disponível em:
<https://www.camaracordeiros.ba.gov.br/site/instrumentoplanejamento>
26. INFOSANBAS. Cordeiros - BA. Disponível em:
<https://infosanbas.org.br/municipio/cordeiros-ba>
27. IBGE. Mapa Municipal Estatístico de Cordeiros. Disponível em:
https://geoftp.ibge.gov.br/cartas_e_mapas/mapas_para_fins_de_levantamentos_estatisticos/censo_demografico_2010/mapas_municipais_estatisticos/ba/cordeiros_v2.pdf
28. IBGE. Saneamento básico - Cordeiros - BA. Disponível em:
<https://cidades.ibge.gov.br/brasil/ba/cordeiros/panorama>
-



PREFEITURA MUNICIPAL DE CORDEIROS

Praça Cel. José Moreira Cordeiro, 104 – Centro.
CNPJ: 13.694.468/0001-75 Fone/Fax: (77) 3447-2114
CEP: 46.280-000 – Cordeiros – Bahia



PPA 2026-2029

Avaliação do Cenário Fiscal 2026–2029

1. Projeções Macroeconômicas 2026–2029 (PIB e IPCA)

As projeções oficiais para o período 2026–2029 apontam para um crescimento econômico moderado e inflação em trajetória de convergência à meta. No **Projeto de Lei de Diretrizes Orçamentárias 2026 (PLDO 2026)**, o governo federal estima que o PIB real crescerá cerca de **2,5% ao ano** no quadriênio (2,50% em 2026; ~2,6% a.a. de 2027 a 2029). Já o **IPCA** anual projetado é de **3,5% em 2026**, recuando para **3,0%** em 2028–2029, ou seja, aproximando-se do centro da meta de inflação estabelecida pelo Conselho Monetário Nacional. Essas premissas macroeconômicas embasam as previsões de receita e despesa no período do PPA.

É importante notar, entretanto, que tais projeções **são mais otimistas que as expectativas de mercado**. As consultorias de orçamento do Congresso destacam que, enquanto o governo projeta 2,5% de alta do PIB em 2026, o mercado espera crescimento bem menor (aprox. **1,7%** em 2026). De forma similar, para a inflação de 2026, a estimativa oficial é **3,5%**, ao passo que analistas projetavam cerca de **4,5%**. O próprio Banco Central indicou perspectivas de PIB mais contidas (ex.: ~1,9% para 2025) e alertou para a inflação acima da meta em 2025–2026. **Em suma, as projeções macro do governo estão alinhadas com a estratégia de convergência fiscal e inflacionária, porém incorporam viés otimista.** Para fins de planejamento municipal, é recomendável **validar esses parâmetros** com acompanhamentos periódicos: caso o crescimento fique aquém do previsto ou a inflação supere a meta, as receitas de transferências podem ser menores em termos reais. Ainda assim, trabalhar com as premissas oficiais é prudente para manter coerência com as leis nacionais (LDO/LOA), desde que se considerem **análises de sensibilidade** e cenários alternativos (ex.: crescimento 0,5 ponto abaixo do esperado), garantindo margem de segurança no PPA municipal.

2. Perspectivas da Arrecadação e Base de Transferências

A perspectiva de arrecadação federal para 2026–2029 é de **expansão em termos nominais**, impulsionada pelo crescimento do PIB nominal e por medidas de aumento de receitas. O PLDO 2026 projeta a **Receita Primária Total da União em R\$ 3,20 trilhões em 2026**, ante R\$ 2,93 trilhões na LOA 2025. Ao final de 2029, as receitas federais ultrapassariam **R\$ 3,76 trilhões**, mantendo a carga estável em torno de 22–23% do PIB. Esse avanço inclui esforços adicionais do governo para elevar a arrecadação: por exemplo, estima-se **R\$ 118 bilhões extras em 2026** decorrentes de intensificação da fiscalização tributária (combate à sonegação, revisão de renúncias, etc.). Para os municípios, interessam especialmente as projeções dos tributos que alimentam as transferências constitucionais, como **IR, IPI e ICMS**.

- **Imposto de Renda (IR):** Deve acompanhar a recuperação da atividade econômica, sobretudo via lucro das empresas e massa salarial. A massa salarial nominal, por exemplo, deve crescer de 7,5% em 2026 para ~6% em 2029, indicando base maior de IRRF sobre salários. Contudo, há fatores de risco: a política federal de isenção do IRRF para rendas até 2 salários-mínimos (medida provisória em vigor) e mais recentemente o

PREFEITURA MUNICIPAL DE CORDEIROS



Praça Cel. José Moreira Cordeiro, 104 – Centro.
CNPJ: 13.694.468/0001-75 Fone/Fax: (77) 3447-2114
CEP: 46.280-000 – Cordeiros – Bahia



CORDEIROS
ANIL-BAHIA-2024 UM GOVERNO NOVO PARA NOVOS TEMPOS



PL que visa isentar ganhos de até R\$ 5.000,00, reduzindo a base do IR, o que pode limitar o crescimento do IRPF em 2025–2026. Neste especial, precisamos destacar que a massa salarial municipal, situa-se consideravelmente em valores inferiores a esse valor e que o impacto direto na arrecadação do IR resultante de retenções em folha de pagamento, pertencentes aos municípios, que tende a sofrer significativa queda, reduzindo a arrecadação direta deste tributo pelos municípios. Ainda assim, espera-se crescimento real modesto do IRPJ/CSLL com a retomada econômica.

- **Implicação:** As cotas municipais do **FPM**, que recebem 24.5% do IR (e IPI) arrecadado, tendem a crescer em linha com o PIB nominal – mas ganhos adicionais podem ser neutralizados se houver novas desonerações no IR. Convém projetar o FPM municipal com **cautela**, considerando tanto o cenário base (expansão real modesta) quanto um cenário alternativo de arrecadação menor caso a isenção do IRPF seja ampliada além do previsto. No mesmo sentido a projeção de arrecadação de IR diretamente pelo município, pode sofrer significativa queda, também devendo ser projetada com bastante cautela.
- **Imposto sobre Produtos Industrializados (IPI):** Permanece em patamar reduzido após cortes de alíquotas feitos em 2022. A arrecadação de IPI teve forte queda recente e deve **manter-se baixa até 2026**, com ligeira recuperação pela normalização da produção industrial. Entretanto, a **Reforma Tributária redefine o papel do IPI**: a EC 132/2023 determinou que o IPI deixará de existir como imposto geral, sendo **reduzido a 0% após 2027** (exceto para Zona Franca de Manaus). Sua função arrecadatória será substituída pela nova Contribuição sobre Bens e Serviços (CBS) e pelo Imposto Seletivo.
 - **Implicação:** No curto prazo (2026–2027), o IPI ainda compõe as transferências ao FPM, mas seu peso relativo diminui. A partir de 2028, a expectativa é que as perdas de IPI para o FPM sejam **compensadas pelo Imposto Seletivo**, cuja receita será compartilhada com estados e municípios. Para planejamento do PPA, pode-se assumir que **a parcela do FPM oriunda do IPI será mantida via outros tributos** (evitando queda abrupta), pois a reforma previu mecanismos de compensação para FPM/FPE.
- **Imposto sobre Circulação de Mercadorias e Serviços (ICMS):** Principal tributo estadual, do qual 25% pertence aos municípios, o ICMS deverá crescer conforme a atividade econômica e a inflação. Em 2022–2023, houve volatilidade na arrecadação de ICMS devido à desoneração de combustíveis e energia (Lei Complementar 194/2022), mas os estados recuperaram parcialmente a receita em 2023–2024 com ajustes nas alíquotas. Para 2026–2029, **projeta-se crescimento nominal do ICMS próximo de 5% a 6% a.a.**, acompanhando o consumo interno e os preços. Entretanto, a **Reforma Tributária trará mudanças estruturais**: o ICMS (e o ISS) será gradativamente substituído pelo IBS a partir de 2029, com extinção completa em 2033. Durante a transição 2029–2032, as alíquotas do ICMS serão reduzidas proporcionalmente à introdução do IBS.
 - **Implicação:** No horizonte do PPA 2026–2029, o ICMS ainda será cobrado normalmente e repartido aos municípios. Os repasses de **cota-parte do ICMS** devem crescer em termos nominais, contribuindo para as receitas municipais (inclusive para fundos como o **FUNDEB**). Contudo, é prudente acompanhar a regulamentação do IBS – já em 2025 deverão estar definidas as alíquotas iniciais e critérios de partilha – para entender como a migração de ICMS para IBS em

PREFEITURA MUNICIPAL DE CORDEIROS



Praça Cel. José Moreira Cordeiro, 104 – Centro.
CNPJ: 13.694.468/0001-75 Fone/Fax: (77) 3447-2114
CEP: 46.280-000 – Cordeiros – Bahia



CORDEIROS
2023-2028
UM GOVERNO NOVO PARA NOVOS TEMPOS



2029 afetará cada município. Felizmente, a EC 132 prevê que **não haverá perdas imediatas**, pois a partilha do IBS garantirá a manutenção das receitas proporcionais de cada ente durante a transição.

Em resumo, **as perspectivas de arrecadação federativa são de crescimento moderado** no período. Tributos vinculados às transferências (IR, IPI, ICMS) tendem a acompanhar o PIB nominal, com possível impulso de medidas de melhoria de arrecadação. Para fins de planejamento, os municípios podem considerar **um aumento nominal anual na faixa de 5% a 7%** nas transferências correntes, alinhado às projeções oficiais. Mas deve-se **mapear riscos fiscais**: i) mudanças na legislação tributária (reforma do IR, políticas de desoneração) e ii) oscilações econômicas que afetem consumo ou renda, podendo alterar o fluxo de tributos compartilhados.

3. Transferências Constitucionais: Projeções e Riscos (FPM, FUNDEB, SUS, SUAS)

As **transferências intergovernamentais** representam uma parcela crucial das receitas municipais. No quadriênio 2026–2029, espera-se crescimento nominal contínuo dos principais fundos (FPM, Fundeb, saúde – SUS, assistência – SUAS), porém com atenção a riscos macroeconômicos e mudanças legais. A **Tabela abaixo** sintetiza a tendência projetada:

- **Fundo de Participação dos Municípios (FPM):** Deve **crescer acompanhando IR e IPI**, mantendo participação em torno de 4,4% do PIB. Em valores, o PLDO 2026 projeta transferências totais via repartição de receitas (FPM, FPE, IPI-Exportação etc.) de **R\$ 620,6 bilhões em 2026**, subindo para **R\$ 708,2 bi em 2029**. Para o FPM especificamente, isso se traduz em incrementos nominais anuais na faixa de 5–6%. Além do crescimento econômico, o FPM será beneficiado pela manutenção dos **repasses extras de 1%** em julho e 1% em dezembro (introduzidos por EC 112/2021 e EC 123/2022), que já estão incorporados à Constituição.
 - **Riscos:** (i) Caso a atividade econômica ou a arrecadação de IR desacelere, o FPM sentirá o impacto imediatamente, pois é transferência “automática” em base percentual. (ii) A elevação da isenção do IRPF reduz marginalmente o montante partilhado; estimativas indicam alguma perda, mas relativamente pequena frente ao volume total do FPM. (iii) A partir de 2027–2028, com a **extinção do IPI** e implantação do Imposto Seletivo, pode haver dúvidas quanto à base do FPM. Entretanto, a reforma tributária **assegurou que o Imposto Seletivo financiará o FPM e FPE** para compensar o fim do IPI. Portanto, **não se prevê queda abrupta do FPM** – ao contrário, a tendência é positiva, mas é prudente o município manter reserva de contingência ou planos de ajuste caso a arrecadação federal fique abaixo do esperado.
- **FUNDEB (Fundo de Manutenção e Desenvolvimento da Educação Básica):** A EC 108/2020 fortaleceu substancialmente o Fundeb. A participação da União no fundo, que era 10% dos recursos totais, **aumentará gradualmente até atingir 23% em 2026**. De fato, em 2025 a complementação federal será de 21%, passando a **23% em 2026** – patamar que deve se manter nos anos seguintes como mínimo constitucional. Isso significa mais recursos garantidos para a educação básica nos municípios, sobretudo os de menor arrecadação própria. Em 2023, por exemplo, o Fundeb distribuiu cerca de R\$ 224 bilhões no país (sendo ~17% via União); para 2026, esse montante será ainda maior, dado o crescimento econômico e o aporte extra federal.

PREFEITURA MUNICIPAL DE CORDEIROS



Praça Cel. José Moreira Cordeiro, 104 – Centro.
CNPJ: 13.694.468/0001-75 Fone/Fax: (77) 3447-2114
CEP: 46.280-000 – Cordeiros – Bahia



CORDEIROS
APRIL 1961 - 1961
UM GOVERNO NOVO PARA NOVOS TEMPOS



- **Implicações práticas:** Os municípios devem planejar a aplicação adequada desses recursos vinculados – pelo menos 70% para remuneração de profissionais da educação, conforme a lei – e ficar atentos às condicionalidades (como cumprimento de transparência fiscal, IDEB, etc., para receber parcelas da complementação VAAT).
- **Riscos:** A princípio, **os repasses do Fundeb são protegidos** (inclusive fora do teto de gastos) e tendem a crescer independentemente de contingenciamentos. O principal risco está em eventuais mudanças legislativas após 2026 (quando um novo governo federal poderia propor rever as regras), mas qualquer alteração teria alto custo político. Outro ponto de atenção é o **crescimento das matrículas**: se a população escolar aumentar ou houver movimentos migratórios, a necessidade de recursos sobe – porém, a receita do Fundeb acompanha a economia, podendo haver descompasso em cenários de forte expansão de matrículas. Outro risco a ser considerado advém de movimentos emigratórios de crianças em idade escolar para outras redes, alteração da pirâmide etária com estreitamento da base e consequente redução do número de matrículas, fazendo com que, apesar do crescimento real esperado para o FUNDEB no quadriênio, provoque redução da arrecadação para os municípios, sem a contrapartida na redução da infraestrutura educacional, gerando dificuldades reais na manutenção da estrutura educacional.
- Em síntese, o Fundeb 2026–2029 projeta-se **em expansão real**, e os municípios devem aproveitar para melhorar indicadores educacionais, mas acompanhando possíveis revisões das regras de distribuição e garantindo cumprimento dos mínimos constitucionais em educação (25% da receita de impostos). Para os municípios com histórico de redução de matrículas, medidas devem ser urgentemente adotadas tendo em vista possíveis impactos na arrecadação, vez que os aumentos globais esperados para o FUNDEB, pode não fazer frente as perdas provocadas pela redução do número de matrículas, podendo dessa forma haver perdas reais e mesmo nominais da receita.
- **Saúde (SUS) e Assistência Social (SUAS):** Os repasses federais para saúde pública (via Fundo Nacional de Saúde/SUS) e para assistência social (via Fundo Nacional de Assistência Social – SUAS) também tendem a crescer, porém sob influência do espaço fiscal da União. Com o novo arcabouço fiscal (EC 126/2023), o teto de gastos foi substituído por um limite de despesa que permite crescimento real de até 2,5% ao ano, condicionado à receita. Saúde e educação têm prioridade nesse crescimento. Assim, **espera-se que as transferências do SUS aos municípios ao menos acompanhem a inflação, com possível ganho real modesto**. Vale lembrar que a EC 29/2000 (alterada pela EC 86/2015) exige aplicação mínima em saúde pela União (15% da RCL, atingido gradualmente), e pelos municípios (15% de suas receitas de impostos). Na prática, o gasto federal em saúde deve crescer de ~R\$ 200 bi em 2025 para algo próximo a R\$ 230 bi em 2029, garantindo repasses a programas estratégicos (Atenção Primária – Piso da Atenção Básica, Média e Alta Complexidade, vigilância em saúde, etc.).
 - **Riscos:** O alerta vem do próprio governo: projeções de despesa indicam que, a partir de 2027, a margem para gastos discricionários (onde se incluem custeio do SUS e do SUAS) ficará extremamente reduzida. Se não houver aumento de receitas ou ajuste fiscal adicional, **poderá haver dificuldades no financiamento**

PREFEITURA MUNICIPAL DE CORDEIROS



Praça Cel. José Moreira Cordeiro, 104 – Centro.
CNPJ: 13.694.468/0001-75 Fone/Fax: (77) 3447-2114
CEP: 46.280-000 – Cordeiros – Bahia



CORDEIROS
ANIL-BAHIA-BAHIA UM GOVERNO NOVO PARA NOVOS TEMPOS



adequado de serviços públicos nos próximos anos. De fato, a LDO 2026 reconhece que, sem novas medidas, em 2027 “haverá problemas para o custeio da máquina pública” e para cumprimento de despesas como emendas parlamentares e investimentos. Isso sugere atenção especial para gestores municipais: convênios federais na área de saúde e assistência podem enfrentar atrasos ou limitações se o cenário fiscal apertar. Ainda, programas recentes (como a expansão do Bolsa Família ou piso da enfermagem) aumentam as responsabilidades sem garantia automática de recursos adicionais da União. **Portanto, no planejamento 2026–2029, os municípios devem considerar a manutenção dos repasses do SUS/SUAS em valores corrigidos pela inflação, mas ter planos de contingência** para eventuais restrições – por exemplo, **fortalecer consórcios intermunicipais de saúde**, otimizar recursos próprios e monitorar de perto a execução orçamentária federal ano a ano para antecipar ajustes necessários.

Em resumo, as transferências constitucionais no horizonte do PPA **devem crescer em termos nominais e real linearmente**, assegurando financiamento contínuo a serviços locais. O **FPM** seguirá como fonte crescente, embora vulnerável à conjuntura econômica; o **Fundeb** trará aporte educacional robusto e progressivamente maior embora isso possa não resultar em aumento real das receitas em alguns municípios; e **SUS/SUAS** tendem a pelo menos preservar o poder de compra, com possível ganho se a arrecadação superar a meta. O principal desafio será gerenciar esses recursos com eficiência e responsabilidade, aproveitando os períodos de alta arrecadação para investir em melhorias estruturais, e preparando-se para oscilações. **A análise de riscos deve permear o PPA**, contemplando cenários de frustração de receitas de transferências (por exemplo, 10% abaixo do projetado) e estabelecendo prioridades essenciais que serão preservadas mesmo em caso de ajustes orçamentários.

4. Emendas Parlamentares Impositivas: Impacto nas Finanças Municipais

Nos últimos anos, houve um **forte crescimento das emendas parlamentares impositivas** – recursos do orçamento federal direcionados por deputados e senadores, de execução obrigatória – e isso afeta diretamente os municípios. As modalidades principais são: **RP6 (emendas individuais)**, **RP7 (emendas de bancada estadual)** e, até 2022, as **RP9 (emendas do relator-geral, popularmente “orçamento secreto”)**. O montante autorizado nessas emendas atingiu níveis recordes recentemente, alterando a dinâmica do federalismo fiscal.

Estudos do Congresso mostram que a partir de 2020 os valores de emendas **RP9 superaram significativamente as demais categorias**, tornando-se uma fatia relevante do investimento público. Por exemplo, em 2021–2022 as emendas de relator aprovaram cerca de **R\$ 16–30 bilhões por ano**, valor equiparável à soma de todas as emendas individuais e de bancada naquele período. Essas verbas foram majoritariamente destinadas a obras e convênios em nível local: estima-se que **aprox. 76,5% dos recursos de emendas RP9 tiveram como destino os municípios**. Isso se traduz em hospitais, pavimentação, compra de máquinas, equipamentos para educação e saúde, entre outros projetos nas cidades, escolhidos via **influência política**. Do ponto de vista municipal, esses recursos extras foram benéficos para investimento, porém a distribuição era desigual e pouco transparente, dependendo do acesso político de cada prefeitura.

Em **2023 houve uma inflexão**: o Supremo Tribunal Federal considerou inconstitucionais as emendas RP9, proibindo sua execução sigilosa. Com o fim do “orçamento secreto”, o Congresso

PREFEITURA MUNICIPAL DE CORDEIROS



Praça Cel. José Moreira Cordeiro, 104 – Centro.
CNPJ: 13.694.468/0001-75 Fone/Fax: (77) 3447-2114
CEP: 46.280-000 – Cordeiros – Bahia



redistribuiu parte desses recursos para outras modalidades, ampliando o volume das emendas individuais (RP6) e de bancada (RP7) impositivas tradicionais. Assim, o **Orçamento 2024** já foi elaborado sem RP9, mas com cada parlamentar dispondo de cotas maiores nas emendas individuais – preservando, em outra forma, a canalização de recursos para bases municipais.

Impacto federativo: O crescimento das emendas impositivas, mesmo após o fim do RP9, significa que uma parcela crescente do orçamento da União está marcada para gastos indicados politicamente. Em 2023, por exemplo, mais de R\$ 21 bilhões foram reservados a emendas individuais impositivas (RP6) – valor próximo de programas estratégicos nacionais. No período 2026–2029, a tendência (considerando a EC 86/2015 e EC 100/2019, que tornaram obrigatórias as emendas individuais e de bancada) é de **manutenção ou aumento do volume dessas emendas**, pois elas são atreladas a percentuais da receita corrente líquida da União. Com a receita federal crescendo, as emendas impositivas crescem proporcionalmente.

Consequências para os municípios: Por um lado, há **maior fluxo de recursos voluntários** para projetos locais via emendas. Muitas prefeituras dependem dessas verbas para investimentos em infraestrutura, compra de equipamentos de saúde, custeio de eventos culturais e, mais recentemente, até para a manutenção da Saúde. As emendas impositivas garantem que, aprovado o orçamento, o recurso será transferido (desde que o município cumpra exigências técnicas do convênio). Isso é particularmente importante em cenário de pouca capacidade de investimento próprio municipal. **Por outro lado, existem desafios e riscos:** (i) **Alocação descoordenada** – as emendas podem não seguir critérios técnicos de necessidade, resultando em investimentos fragmentados ou de baixa prioridade, apenas para atender interesses locais imediatos. Ex.: construção de praças ou ginásios sem conexão com um planejamento urbano integrado. (ii) **Descontinuidade e imprevisibilidade** – o município não tem garantia de receber emendas todos os anos ou para todos os setores; depende da articulação política de seus representantes. **Assim, não se pode contar com emendas parlamentares para despesas continuadas, sob risco de inviabilizar serviços quando o recurso eventual terminar.** (iii) **Equilíbrio federativo comprometido** – a proliferação de emendas pode reforçar desigualdades regionais: parlamentares de bases em municípios maiores ou com mais influência conseguem mais recursos, enquanto municípios pequenos, sem bom trânsito político, podem ficar com fatias menores (embora a equalização recente das emendas individuais – valor igual por parlamentar – mitigue isso em parte). Além disso, do ponto de vista da União, **quanto mais recursos são engessados em emendas, menos margem o governo federal tem para políticas públicas nacionais e para transferências por critérios técnicos.** Isso gera tensão federativa, pois recursos orçamentários podem bypassar os fundos de distribuição equitativa (FPM, SUS, etc.) e ir diretamente a municípios específicos.

Cabe notar que o **arcabouço fiscal coloca limites implícitos**: conforme mencionado, a partir de 2027 o espaço para despesas discricionárias da União (onde se inserem emendas e convênios) será mínimo se nada for feito. O governo federal alertou que **a execução integral das emendas impositivas poderá ficar ameaçada** se a receita não crescer conforme as metas, já que gastos obrigatórios (Previdência, pessoal, saúde, educação) consomem quase todo o teto disponível. Ou seja, **há risco real de que emendas aprovadas não se convertam integralmente em recursos para municípios** caso o cenário fiscal piore – a despeito de serem “impositivas”, na prática o governo pode atrasar empenhos e pagamentos se confrontado com restrições financeiras (respeitando a prioridade legal, mas dentro do limite global de despesas).

Implicações para o PPA Municipal: Ao planejar investimentos 2026–2029, as prefeituras devem **avaliar com cautela a dependência de emendas parlamentares**. É recomendável listar projetos

PREFEITURA MUNICIPAL DE CORDEIROS



Praça Cel. José Moreira Cordeiro, 104 – Centro.
CNPJ: 13.694.468/0001-75 Fone/Fax: (77) 3447-2114
CEP: 46.280-000 – Cordeiros – Bahia



potenciais financiáveis via emendas e manter diálogo com parlamentares, mas **não alocar esses valores como certos no orçamento plurianual** até que haja confirmação. Uma boa prática é construir uma carteira de projetos “no pipeline” (projetos prontos, com projetos executivos e documentação em dia) para aproveitar emendas quando surgirem, sem comprometer a saúde fiscal caso elas não venham. Ademais, os gestores municipais devem atentar para a correta execução e prestação de contas dessas verbas, garantindo celeridade nas licitações e cumprimento dos objetivos pactuados – evitando riscos de bloqueio de novas emendas por inadimplência em convênios anteriores. Por fim, do ponto de vista federativo, seria oportuno que os municípios, através de suas associações (como UPB, CNM, FNP), participem do debate sobre critérios mais estáveis e justos de distribuição de recursos, de forma a **reduzir a volatilidade e a politicagem na alocação orçamentária**, reforçando mecanismos cooperativos em substituição à excessiva emendocracia.

5. Efeitos da Reforma Tributária (EC 132/2023) nas Finanças Municipais

PREFEITURA MUNICIPAL DE CORDEIROS



Praça Cel. José Moreira Cordeiro, 104 – Centro.
CNPJ: 13.694.468/0001-75 Fone/Fax: (77) 3447-2114
CEP: 46.280-000 – Cordeiros – Bahia



A Emenda Constitucional nº 132/2023, promulgada em 20/12/2023, iniciou uma **profunda reforma tributária** no Brasil, com foco nos impostos sobre bens e serviços. Essa reforma **afetará as finanças municipais** em diversos aspectos, uma vez que altera tributos de competência municipal (ISS) e a forma de repartição de receitas. A seguir, avaliamos os principais efeitos esperados:

- **Substituição do ISS e ICMS pelo IBS:** A EC 132/2023 cria o **Imposto sobre Bens e Serviços (IBS)**, um IVA de competência compartilhada por estados, Distrito Federal e municípios. O IBS unificará os atuais **ICMS (estadual) e ISS (municipal)**, bem como tributos federais sobre consumo (PIS, Cofins e a parcela do IPI não seletiva) em uma única cobrança dual: haverá o **IBS estadual/municipal** e a **CBS federal**. Para os municípios, isso significa que **o ISS, principal tributo próprio municipal, deixará de existir até 2033**. Contudo, os municípios passarão a ter direito a uma parcela do IBS, que incidirá sobre a mesma base ampla de bens e serviços hoje cobertos por ICMS/ISS.
- **Cronograma:** A mudança não é imediata. Haverá um *período de teste* em 2026 (simulação de IBS/CBS nas notas fiscais, sem efetiva cobrança). A **cobrança efetiva do IBS/CBS inicia em 2027** com alíquotas bem baixas (ex.: 0,1% IBS e 0,9% CBS) ainda cumulativas aos tributos antigos. A partir de **2029, começa a transição “valendo dinheiro”**: aumenta-se gradualmente a alíquota do IBS e da CBS enquanto se reduzem proporcionalmente as alíquotas do ICMS e ISS existentes. Essa transição vai até **2032**, quando o IBS alcançará sua alíquota cheia e ICMS/ISS terão sido reduzidos a zero. Em **2033, o novo modelo estará integralmente em vigor e ICMS/ISS extintos**. *Implicação:* No horizonte do PPA 2026–2029, os primeiros efeitos práticos serão sentidos possivelmente em **2028–2029**, quando o IBS pode ganhar alguma participação (ex.: 25% da alíquota total) e o ISS municipal começar a ser reduzido parcialmente. **Até 2027, nada muda na arrecadação direta do ISS** – os municípios continuarão cobrando ISS normalmente. Em 2028–29, espera-se ainda um impacto limitado, pois o ISS só diminui gradualmente. **Portanto, a receita própria de ISS nos orçamentos municipais deverá ser projetada em declínio leve a partir de 2029**, compensada pela nova transferência do IBS (ver adiante). No PPA, é recomendável incluir notas explicativas ou cenários demonstrando essa migração de fonte (queda do ISS e entrada de receita de IBS), ainda que os valores sejam incertos e dependam das leis complementares de regulamentação.
- **Modelo de repartição e Conselho Federativo (Comitê Gestor do IBS):** Uma mudança estrutural positiva para os municípios

Linha do tempo da transição de tributos

- 2023** • Emenda Constitucional nº 132, de 20 de dezembro de 2023
- 2024 e 2025** • Leis Complementares regulamentadoras:
 - PLP 68/24 – Do IBS, CBS e Imposto Seletivo
 - PLP 108/24 – Do Comitê Gestor, transferência de receitasLeis ordinárias:
 - Alíquota do Imposto Seletivo
 - Aspectos operacionais do Fundo Nacional de Desenvolvimento Regional e de Compensação de Benefícios FiscaisRegulamento do IBS e da CBS
Desenvolvimento do sistema de cobrança da CBS e IBS
- 2026** • Ano de teste da CBS e IBS, às alíquotas de 0,9% e 0,1%, respectivamente, compensáveis com PIS/Cofins (O recolhimento pode ser dispensado caso o contribuinte cumpra as obrigações acessórias)
- 2027** • Cobrança integral da CBS
Extinção da PIS/Cofins
Extinção do IOF/Seguros
Instituição do Imposto Seletivo
Redução a zero das alíquotas de IPI, sobre todos os produtos, exceto aqueles que também sejam industrializados na Zona Franca de Manaus.
- 2027 e 2028** • Permanece o período de teste para o IBS, às alíquotas de 0,05% Estadual e 0,05% Municipal, compensáveis pela União com a redução de 0,1% da alíquota da CBS.
- 2029 a 2032** • Transição do ICMS e ISS para o IBS via aumento gradual das alíquotas do IBS e redução gradual das alíquotas do ICMS e ISS:
 - 10% em 2029
 - 20% em 2030
 - 30% em 2031
 - 40% em 2032
- 2033** • Vigência integral do novo modelo e extinção do ICMS e ISS

Fonte: Comitê Nacional de Secretários de Fazenda dos Estados e do DF – Consfraz
agência senado

Figura 1 - Linha do tempo da transição tributária prevista na EC 132/2023, mostrando os marcos de implantação dos novos tributos (IBS, CBS e Imposto Seletivo) e a extinção gradual de PIS, Cofins, IPI, ISS e ICMS até 2033. A transição na partilha da receita do IBS e

PREFEITURA MUNICIPAL DE CORDEIROS



Praça Cel. José Moreira Cordeiro, 104 – Centro.
CNPJ: 13.694.468/0001-75 Fone/Fax: (77) 3447-2114
CEP: 46.280-000 – Cordeiros – Bahia



CORDEIROS
ANIL-BR-BAHIA UM GOVERNO NOVO PARA NOVOS TEMPOS



é que o IBS terá **princípio de destino** – a arrecadação pertence ao local de consumo – em vez do critério de origem hoje vigente no ICMS/ISS. Entretanto, para evitar rupturas de receita entre entes, a EC 132 estabeleceu uma **longa transição de 50 anos (2027–2077)** na redistribuição do produto do IBS. Na prática, *cada município e estado terá garantida uma parcela do IBS equivalente à sua participação média na arrecadação do ICMS+ISS nos anos anteriores à reforma*, ajustada gradualmente ao novo critério de destino ao longo de cinco décadas. Assim, **nenhum município perderá drasticamente receita no curto e médio prazo** devido à mudança para o destino – a adaptação será lenta, permitindo ajustes na economia local. Para gerenciar o IBS, será criado um **Comitê Gestor (Conselho Federativo)**, uma autarquia interfederativa com autonomia técnica. Esse Conselho terá **27 representantes dos estados + DF e 27 representantes dos municípios** (14 de municípios escolhidos igualitariamente e 13 proporcionais à população, totalizando 27). Ou seja, os municípios, em conjunto, terão peso igual ao dos estados na governança do IBS. **Funções do Conselho:** definir regulamentos nacionais do imposto (por exemplo, regras de apuração, obrigações acessórias), administrar a arrecadação centralizada e a distribuição das cotas do IBS para cada ente, zelar pela uniformidade. Conflitos federativos relativos ao IBS serão dirimidos no STJ. **Implicações:** Os municípios ganham voz institucional na gestão do principal tributo sobre consumo via Conselho – isso é inédito e fundamental para defender interesses municipais (como simplificação de cumprimento para pequenos municípios, prazos de repasse diário etc.). É crucial que os municípios se articulem (via suas entidades representativas) para escolher bem esses 27 membros municipais do Comitê e influenciar a regulamentação. **Financeiramente**, a partilha do IBS significará que, a partir de 2029, cada município receberá transferências regulares correspondentes à sua fatia na arrecadação do IBS estadual/municipal. Essas transferências do IBS **substituirão a receita antes obtida via ISS e via cota-parte do ICMS**. No começo, serão muito semelhantes em valor ao que o município já obtinha (por desenho da transição), mas ao longo de décadas pode haver alteração conforme o perfil de consumo local. Municípios com economia mais voltada à prestação de serviços (antes sujeitos a ISS) e com população consumidora ativa podem até ganhar participação com o IBS no longo prazo; já municípios que abrigavam grande atividade produtiva para exportação a outros locais (que rendiam ISS/ICMS localmente) podem, no fim da transição, ter receita menor, pois o imposto ficará no destino final. Todavia, repetindo, **no horizonte até 2029 essa mudança é neutra** para as finanças municipais – não haverá “sustos” de perda brusca, graças à regra de manutenção das médias de arrecadação.

- Apesar do cenário de transição não representar no prazo objeto dessa análise um risco fiscal, vale observar que os pequenos municípios que consomem produtos e serviços de outros centros comerciais, devem atentar-se para implementações de políticas que visem o estímulo ao comércio local de bens e serviços, vez que o IBS terá relação direta com o local de consumo, hoje a metodologia do ICMS, avalia o local de produção de bens e serviços e o ISS é predominantemente arrecadado no local da prestação do serviço, embora muitas exceções incorrem levando a arrecadação ao local onde situa-se a sede daquele que presta o serviço. Logo a nova política tributária favorecerá o local de consumo.
- **Criação do Imposto Seletivo (“imposto do pecado”):** A reforma introduz também um **Imposto Seletivo federal** a partir de 2027, incidindo uma única vez sobre

PREFEITURA MUNICIPAL DE CORDEIROS



Praça Cel. José Moreira Cordeiro, 104 – Centro.
CNPJ: 13.694.468/0001-75 Fone/Fax: (77) 3447-2114
CEP: 46.280-000 – Cordeiros – Bahia



CORDEIROS
ANIL 2011 - 2014 UM GOVERNO NOVO PARA NOVOS TEMPOS



produção/importação de produtos específicos prejudiciais (por ex.: cigarros, bebidas alcoólicas, produtos que afetam saúde ou meio ambiente). Esse imposto terá função extrafiscal (desestimular certos consumos), mas também arrecadatória. Importante para os municípios: **a receita do Imposto Seletivo será compartilhada com os entes subnacionais, alimentando os Fundos de Participação.** Ou seja, **o FPM e o FPE passarão a ser financiados, em parte, pelo novo imposto seletivo**, substituindo a fatia do IPI que os financiava atualmente. Isso garante que, mesmo com alíquota zero do IPI após 2027, os repasses do FPM não sejam prejudicados – a União direcionará uma parcela do imposto seletivo para esses fundos (os percentuais exatos serão definidos em lei complementar).

- *Implicação:* Para as finanças municipais, significa **manutenção da transferência constitucional do FPM nos mesmos moldes**, apenas com fonte distinta. A longo prazo, se a base tributária de produtos “pecaminosos” cair (por sucesso do desestímulo ou mudança de hábitos), a União teria que complementar o FPM por outros recursos, pois a Constituição fixa o percentual. Mas isso é especulativo; no horizonte 2026–2029, o relevante é que **o FPM permanecerá estável graças a esse mecanismo**, e caberá acompanhar a regulamentação para ver quais produtos serão tributados seletivamente e a estimativa de receita gerada.
- **Fundo de Compensação e incentivos fiscais:** A EC 132/23 cria o **Fundo de Compensação de Benefícios Fiscais (FCBF)** da União para indenizar estados (e indiretamente municípios) pelas renúncias de ICMS concedidas no passado (guerra fiscal) que serão perdidas com a unificação tributária. Esse fundo é temporário (até 2032) e escalonado: em 2025, a União aportará R\$ 8 bilhões, subindo até **R\$ 32 bilhões em 2028 e 2029**, distribuídos aos estados proporcionalmente às perdas de incentivos. Como 25% do ICMS pertence aos municípios, o sucesso desse fundo em compensar os estados também **protege indiretamente as finanças municipais** – evita que estados, ao perder arrecadação de um incentivo fiscal cancelado, transfiram o impacto para municípios via menor cota-parte. Com o fundo, os estados poderão manter os repasses habituais. Além disso, a reforma prevê a possibilidade de um novo tipo de contribuição estadual para desenvolvimento regional (transitório até 2043) para substituir incentivos, mas com condições estritas – impacto mais concentrado nos estados, pouco nos municípios diretamente.
- **Fundo Nacional de Desenvolvimento Regional (FNDR):** Outro instrumento criado é o FNDR, destinado a projetos de infraestrutura e desenvolvimento nos estados menos desenvolvidos, combatendo desigualdades regionais. A União fará aportes crescentes a partir de **2029 (R\$ 8 bilhões)**, chegando a R\$ 60 bilhões anuais em 2043. A distribuição será 70% conforme critérios do FPE (beneficiando regiões Norte/Nordeste principalmente) e 30% proporcional à população. **Efeito para municípios:** embora o FNDR seja voltado aos estados, espera-se que muitos projetos financiados por ele tenham execução nos municípios (rodovias, saneamento regional, habitação etc.). Assim, indiretamente, municípios de regiões beneficiárias podem ver mais investimentos públicos. Para o PPA municipal, vale acompanhar a implementação do FNDR porque pode abrir oportunidades de convênios ou complementação de obras locais com recursos desse fundo a partir do final do período.

PREFEITURA MUNICIPAL DE CORDEIROS



Praça Cel. José Moreira Cordeiro, 104 – Centro.
CNPJ: 13.694.468/0001-75 Fone/Fax: (77) 3447-2114
CEP: 46.280-000 – Cordeiros – Bahia



- **Autonomia municipal e mudanças na administração tributária:** Com o fim do ISS, os municípios **perdem a autonomia de legislar sobre esse imposto** (como definir alíquotas, isenções, fiscalização direta). Em contrapartida, terão de participar das decisões do Comitê do IBS. A **alíquota do IBS será uniforme nacionalmente** por ente (cada estado/município não terá alíquota individual, a princípio), eliminando a concorrência fiscal municipal. Isso pode ser positivo, pois simplifica o sistema e evita “guerra fiscal” entre cidades pelo ISS, mas também **reduz o poder de política tributária do município** – não será mais possível usar o ISS como instrumento de atração de empresas localmente. Os municípios terão de investir em adaptar suas estruturas administrativas: **a cobrança do IBS ficará centralizada, mas provavelmente as Secretarias de Finanças municipais ainda terão papel na fiscalização local e no acompanhamento do tributo compartilhado**. É fundamental que os municípios qualifiquem seu corpo técnico para atuar em conjunto com o novo sistema – inclusive para evitar perdas por erro de cálculo na partilha. A EC 132 não detalha a operacionalização, isso virá nas leis complementares (PLP 68/2024, etc.), então no curto prazo (2025–2026) os gestores devem **acompanhar ativamente a regulamentação** e se preparar para atualizar sistemas de nota fiscal, contabilidade e planejamento considerando o IBS.

Em resumo, a Reforma Tributária traz **impactos significativos, porém graduais** para as finanças municipais. **No horizonte 2026–2029, o efeito imediato é limitado** – os municípios continuarão arrecadando ISS quase integralmente e recebendo FPM/FUNDEB normalmente, com garantia constitucional de compensações na transição. **O médio e longo prazo (décadas seguintes), a estrutura das receitas municipais mudará:** a arrecadação própria virá majoritariamente de um imposto compartilhado (IBS) em vez de um tributo municipal autônomo (ISS), exigindo cooperação federativa na gestão; e a distribuição do bolo tributário terá forte componente de destino, **o que pode beneficiar cidades com grande mercado consumidor**. Para o PPA 2026–2029, as *implicações práticas* são: (i) **Planejamento adaptativo:** incluir diretrizes para revisão das metas fiscais municipais em 2027/2028, à luz das novas leis complementares do IBS/CBS que serão aprovadas, de modo a recalibrar projeções de receita tributária local. (ii) **Investimento em transição: prever ações e programas voltados à modernização da administração tributária municipal (capacitação para o IBS, atualização de sistemas de TI, integração cadastral com União/estado)**, custeados possivelmente por convênios com o governo federal (que deve auxiliar na implementação). (iii) **Atenção a fundos de transição e desenvolvimento:** o município pode identificar projetos alinhados às linhas de financiamento do FNDR ou outras iniciativas da reforma, posicionando-se para captar recursos. (iv) **Articulação e pressão política (Advocacy federativo):** durante 2025–2026, haverá debates na regulamentação (no Comitê Nacional de Secretários de Fazenda – Comsefaz, no Congresso) sobre detalhes como coeficientes de partilha do IBS entre cada município, critérios de cálculo da média histórica, cronograma de repasses. É crucial que os interesses municipalistas estejam presentes nessas discussões – ou seja, o município deve apoiar suas associações (CNM, UPB) na formulação de propostas e em contato com os parlamentares. Isso garantirá que a implementação da reforma seja a mais **benéfica e justa possível para todos os municípios**, mitigando eventuais efeitos adversos.

Conclusão – Recomendações para o PPA Municipal: Diante do exposto, a cenarização fiscal 2026–2029 para os municípios brasileiros combina **um cenário macroeconômico de crescimento moderado** (que sustenta a expansão das receitas transferidas), **mudanças estruturais em curso** (reforma tributária e novas regras fiscais) e **desafios de equilíbrio**

PREFEITURA MUNICIPAL DE CORDEIROS



Praça Cel. José Moreira Cordeiro, 104 – Centro.
CNPJ: 13.694.468/0001-75 Fone/Fax: (77) 3447-2114
CEP: 46.280-000 – Cordeiros – Bahia



federativo (emendas impositivas e restrições orçamentárias da União). Para elaborar um Plano Plurianual robusto, recomenda-se que o município:

- **Adote as premissas oficiais** de PIB e inflação para projeção de receitas, mas inclua análises de sensibilidade dado o otimismo embutido.
- **Projete as transferências constitucionais de forma realista**, considerando a tendência de alta nominal do FPM, Fundeb, SUS e SUAS, mas também estabelecendo prioridades de gasto caso haja frustração parcial.
- **Mantenha margem para investimento próprio evitando depender integralmente de emendas parlamentares**; ao mesmo tempo, desenvolva projetos “na prateleira” para aproveitar emendas impositivas quando vierem, garantindo execução ágil e transparente.
- **Prepare-se para a Reforma Tributária** acompanhando ativamente sua regulamentação e atualizando o PPA quando necessário para incorporar os novos fluxos de receitas (IBS, fundos de compensação) e responsabilidades compartilhadas.

Com uma abordagem didática e preventiva, o PPA 2026–2029 poderá servir como instrumento de gestão eficiente, alinhando as metas municipais às transformações do pacto federativo e assegurando a sustentabilidade fiscal e a continuidade dos serviços públicos locais. Em última instância, a chave está em **combinar os dados e previsões oficiais com uma análise crítica** – reconhecendo oportunidades (maior funding educacional, modernização tributária) e preparando respostas a possíveis riscos (cenário econômico adverso, restrições nos repasses) – para que o município navegue pelos próximos quatro anos com responsabilidade e visão estratégica.

Fontes oficiais consultadas: Banco Central (Relatórios e Focus), IBGE, Ministério da Fazenda/Planejamento (PLDO 2026 e notas oficiais), Secretaria do Tesouro Nacional (dados de transferências), Agência Senado e Câmara (notícias e estudos técnicos sobre LDO 2026, Reforma Tributária, Emendas), Receita Federal (legislação tributária vigente)

6. Projeções de Crescimento da Receita Municipal (2026–2029)

Com base no cenário macroeconômico oficial e nas projeções de arrecadação federal e repasses, a tabela abaixo apresenta as taxas estimadas de crescimento da **receita total** do município para cada ano do quadriênio 2026–2029, em termos nominais e em termos reais (descontada a inflação projetada pelo IPCA oficial):

Ano	Crescimento Nominal (estimado)	Crescimento Real (estimado)
2026	+9,0%	+5,5%
2027	+7,2%	+4,0%
2028	+6,5%	+3,5%

PREFEITURA MUNICIPAL DE CORDEIROS



Praça Cel. José Moreira Cordeiro, 104 – Centro.
CNPJ: 13.694.468/0001-75 Fone/Fax: (77) 3447-2114
CEP: 46.280-000 – Cordeiros – Bahia



CORDEIROS
ANIL-BAHIA 1961 GOVERNO NOVO PARA NOVOS TEMPOS



Ano	Crescimento Nominal (estimado)	Crescimento Real (estimado)
2029	+6,0%	+3,0%

Nota: Os percentuais reais foram calculados descontando-se a inflação anual projetada (IPCA) em cada ano. O cenário oficial do PLDO 2026 considera IPCA de **3,5%** em 2026 (contra 4,5% previstos pelo mercado) e aproximadamente **3%** ao ano de 2027 em diante. O crescimento do PIB real adotado pelo governo é **2,5%** em 2026, subindo ligeiramente para **2,6%** ao ano de 2027 a 2029 – mais otimista que o mercado (em torno de 1,7%–2,0% ao ano). Essas premissas fundamentam as projeções de receita acima, que também levam em conta medidas fiscais e estruturais discutidas a seguir.

Tendência Geral e Fatores que Influenciam as Projeções

De modo geral, espera-se um **alto crescimento nominal** da receita municipal em 2026, seguido por **desaceleração gradual nos anos posteriores**. Em termos reais (descontada a inflação), o crescimento projetado inicia em torno de **5,5%** em 2026 e tende a convergir para cerca de **3%–4%** ao ano até 2029. Abaixo estão os principais fatores que explicam essa tendência de percentuais ao longo do quadriênio:

- **Política Fiscal Federal:** O novo arcabouço fiscal federal exige controle de despesas e metas de resultado primário crescentes, o que pressiona por maior arrecadação da União nos primeiros anos do período. Por exemplo, a LDO 2026 projeta superávit primário de **0,25% do PIB em 2026**, com metas subindo para **0,5% do PIB em 2027**, **1,0% em 2028** e **1,25% em 2029**. Para viabilizar essas metas, o governo considera medidas de aumento de receitas em 2025–2026 (como reverter renúncias e reforçar a cobrança de tributos), resultando em projeções otimistas de **crescimento real da arrecadação federal na casa de 5,5% em 2026**. Esse forte incremento nas receitas federais em 2026 beneficiaria os municípios via transferências constitucionais, mas é visto por analistas como dificilmente sustentável nos anos seguintes. Assim, após 2026 espera-se uma **desaceleração**: sem novos “saltos” de arrecadação, o crescimento real da receita tende a acompanhar mais de perto o ritmo da economia (cerca de 2%–3% ao ano real, segundo projeções de mercado), resultando em taxas nominais em torno de 6%–7% anuais (com inflação na faixa de 3% a 4%).
- **Repasse Constitucionais (FPM, FUNDEB, SUS):** Uma parte substancial da receita municipal provém de transferências federais obrigatórias, cujo comportamento futuro influencia diretamente as projeções:
 - **Fundo de Participação dos Municípios (FPM):** O FPM deve crescer em linha com a arrecadação de Imposto de Renda e IPI da União, que estão previstas em alta real em 2026. Além disso, a Emenda Constitucional 112/2021 ampliou o repasse do FPM adicionando a parcela de **1% no mês de setembro** (antes inexistente). Esse adicional foi escalonado de 0,25% a partir de 2022 até atingir **1% em 2025**, consolidando um **incremento estrutural** no FPM a partir de 2025. Isso significa que 2026 será o primeiro ano completo com três extras de 1% (fev/Jul, set e dez), de modo que o FPM de 2025 já terá sido **turbinado** por essa mudança

PREFEITURA MUNICIPAL DE CORDEIROS



Praça Cel. José Moreira Cordeiro, 104 – Centro.
CNPJ: 13.694.468/0001-75 Fone/Fax: (77) 3447-2114
CEP: 46.280-000 – Cordeiros – Bahia



CORDEIROS
Aqui vive a Bahia. Um governo novo para novos tempos.



(estima-se em torno de R\$ 6,5 bilhões a mais no total distribuído anualmente aos municípios a partir de 2025). Em 2026–2029, não há previsão de novos aumentos na porcentagem do FPM, de forma que seu crescimento deve refletir principalmente o **desempenho da arrecadação federal**: forte em 2026 e moderando depois.

- **FUNDEB**: A participação da União no financiamento da educação básica aumenta gradualmente conforme o **novo FUNDEB permanente**. Essa parcela federal subiu de 10% para 12% em 2021 e continuará aumentando até **23% em 2026**. Assim, em 2025 a União complementa 21% dos fundos educacionais, e em 2026 atinge o pico de 23%. Esse incremento de recursos federais para educação básica se traduz em **maiores transferências aos municípios** (sobretudo os de menor receita per capita) em 2026. Após 2026, a complementação da União se estabiliza nesse novo patamar (23%), de modo que o crescimento do FUNDEB daqui em diante tende a acompanhar a inflação e o aumento das receitas de impostos vinculados à educação. Portanto, 2026 marca um **salto adicional** de repasses educacionais (ajudando o crescimento real da receita municipal naquele ano), seguido de taxas mais modestas nos anos seguintes. Vale ressaltar que a época de elaboração deste estudo, a União numa tentativa de equilibrar seu déficit fiscal incluiu entre as possíveis modificações a interrupção dos aumentos para o FUNDEB em 2026. Isso pode se constituir em risco para a arrecadação do FUNDEB pelos municípios, interrompendo de forma abrupta o ciclo de evolução dessas receitas municipais.
- **Saúde (SUS)**: Os repasses federais para saúde aos municípios (via transferências do SUS) também devem crescer acompanhando a **Receita Corrente Líquida (RCL) da União**, já que a Constituição **vincula 15% da RCL federal** mínimo para ações de saúde. Em outras palavras, conforme a arrecadação federal aumenta em termos nominais, o piso de gastos em saúde cresce proporcionalmente, garantindo **maiores transferências fundo a fundo** para custeio e investimentos em saúde nos municípios. Espera-se, portanto, que as transferências do SUS cresçam pelo menos no ritmo da inflação mais o crescimento real da RCL. Com a projeção de expansão da arrecadação da União ao longo do período, os municípios devem observar **ganhos nominais constantes em transferências de saúde**, embora o crescimento real desse componente seja moderado e voltado principalmente a manter serviços (após ganhos significativos em 2020–2022 devido à pandemia, agora o ritmo é mais estável, em torno da inflação).
- **Emendas Impositivas**: As emendas parlamentares impositivas constituem outra fonte de recursos para os municípios (via convênios, transferências especiais etc.). A Emenda Constitucional 105/2019 e demais normas garantem que uma parcela fixa da receita corrente líquida da União seja executada em emendas individuais e de bancada obrigatórias a cada ano. Atualmente, esse montante corresponde a cerca de **2,2% da RCL federal** (sendo 1,2% para emendas individuais e 1% para emendas de bancada impositivas). Assim, conforme a arrecadação federal cresce, **aumenta automaticamente o volume de recursos das emendas** destinadas a estados e municípios. Em 2026, com a expectativa de forte alta nominal na RCL, o valor das emendas impositivas também terá crescimento significativo, reforçando investimentos locais (inclusive via

PREFEITURA MUNICIPAL DE CORDEIROS



Praça Cel. José Moreira Cordeiro, 104 – Centro.
CNPJ: 13.694.468/0001-75 Fone/Fax: (77) 3447-2114
CEP: 46.280-000 – Cordeiros – Bahia



CORDEIROS
ANIL-BAHIA-UM GOVERNO NOVO PARA NOVOS TEMPOS



“transferências especiais” direto aos entes, uma modalidade recentemente regulamentada). Nos anos seguintes (2027–2029), espera-se que esse incremento anual se modere – acompanhando o **fôlego menor de crescimento da RCL** – mas ainda garantindo **ganhos reais modestos** aos municípios via emendas ano a ano. Em suma, as emendas impositivas conferem um fluxo previsível (embora discricional em uso) de recursos crescentes, sem, porém, alterarem drasticamente a trajetória global da receita (dado que representam uma fração relativamente pequena do orçamento municipal total).

- **Reforma Tributária (impactos graduais):** A PEC da Reforma Tributária aprovada em 2023 prevê grandes mudanças nos impostos sobre consumo ao longo do próximo decênio, com reflexos graduais nas receitas municipais. A partir de 2026 inicia-se o período de transição para o novo IVA dual (IBS + CBS). **No curto prazo (2026–2028)**, os efeitos sobre as finanças municipais serão limitados, pois as alíquotas iniciais do novo Imposto sobre Bens e Serviços (que substituirá o ISS municipal e o ICMS estadual) serão simbólicas – **IBS começando em 0,1% em 2026** – enquanto o sistema atual permanece quase todo em vigor. Nesses primeiros anos, a arrecadação de ISS dos municípios continua praticamente intacta, e o IBS/CBS incipiente mal alterará o montante distribuído. **A partir de 2029**, porém, entram em ação mudanças mais perceptíveis: inicia-se a **redução gradual das alíquotas do ISS e ICMS (10% de redução ao ano de 2029 a 2032)**, com **elevação compensatória das alíquotas do IBS** na mesma proporção. Isso significa que, em 2029, os municípios cobrarão apenas 90% do ISS original, recebendo em contrapartida uma parcela de IBS nacional. Embora haja mecanismos de equalização e fundos de compensação para evitar perdas abruptas de receita durante a transição, os municípios podem experimentar **alguma oscilação no crescimento de sua receita tributária própria** conforme muda a base de cálculo e o destino da arrecadação (o IBS será repartido pelo destino do consumo, o que pode favorecer municípios mais consumidores e desafiar os exportadores de serviços, por exemplo). Em linhas gerais, contudo, **não se espera um impacto expressivo da reforma tributária nos índices de crescimento do quadriênio** – os efeitos líquidos tendem a ser neutros no início, com possibilidade de ganhos de eficiência e expansão da base tributária no longo prazo (maior formalização, crédito amplo etc.), mas essas melhorias só devem se refletir de forma mais substantiva após 2030. Portanto, nos percentuais projetados para 2026–2029, os impactos da reforma foram considerados **marginais e graduais**.

Em síntese, o panorama é de **crescimento nominal robusto em 2026** – impulsionado por uma conjunção de política fiscal expansionista do lado da receita e melhorias estruturais nos repasses (FPM reforçado, FUNDEB turbinado etc.) – seguido de **crescimentos anuais moderados** tanto nominal quanto real, à medida que a base de comparação se torna mais elevada e a arrecadação federal/local volta a crescer em ritmo próximo ao da atividade econômica. Mesmo com percentuais reais menores nos últimos anos do período, vale notar que todos os anos projetam **ganhos reais positivos na receita municipal**, indicando capacidade de ampliação de despesas em termos reais, ainda que em trajetória de desaceleração.

Gráficos Comparativos

Para visualizar a tendência descrita, a seguir são apresentados gráficos comparando os percentuais de crescimento **nominal vs. real** da receita municipal projetados para 2026–2029:

PREFEITURA MUNICIPAL DE CORDEIROS



Praça Cel. José Moreira Cordeiro, 104 – Centro.
CNPJ: 13.694.468/0001-75 Fone/Fax: (77) 3447-2114
CEP: 46.280-000 – Cordeiros – Bahia



Projeção de Crescimento da Receita Municipal (2026-2029)



Gráfico 1: Projeção de crescimento nominal e real da receita total municipal para cada ano do período 2026–2029. Observa-se uma redução gradativa nas taxas de crescimento, saindo de um patamar elevado em 2026 e diminuindo até 2029.



Gráfico 2 : Comparação entre crescimento nominal (barras amarelas) e real (barras laranja) da receita municipal por ano. Os valores percentuais anotados em cada barra confirmam a tendência de desaceleração: em 2026 o crescimento projetado é de 9,0% nominal em 2029 é de 6%

Referências: As projeções aqui apresentadas baseiam-se em fontes oficiais: parâmetros macroeconômicos do **PLDO 2026** (Projeto de Lei de Diretrizes Orçamentárias), incluindo estimativas de inflação (IPCA) e crescimento do PIB, além de análises de mercado (Boletim **Focus** do BCB e comentários da mídia especializada) sobre a sustentabilidade dessas projeções. Dados e normativos do **Tesouro Nacional** e outros órgãos federais foram utilizados para embasar expectativas de repasses: por exemplo, a EC 112/2021 sobre o **FPM** adicional, a EC 108/2020 do **Novo FUNDEB**, o piso constitucional de **Saúde (15% RCL)**, bem como informações oficiais acerca da implementação da **Reforma Tributária** gradativa a partir de 2026. Essas fontes confirmam o cenário fiscal considerado e dão suporte à tendência geral de crescimento da receita municipal apresentada.

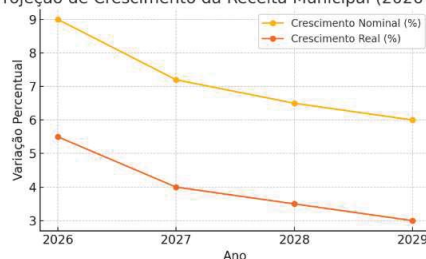

PREFEITURA MUNICIPAL DE CORDEIROS

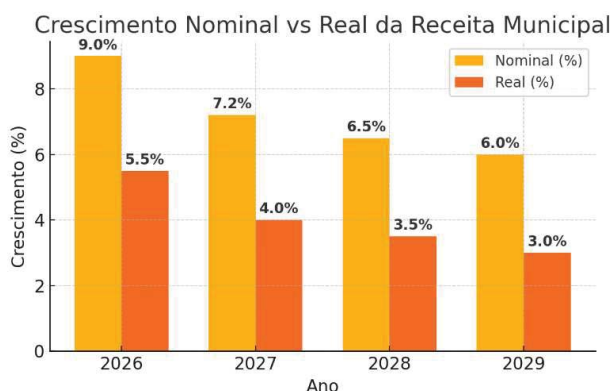
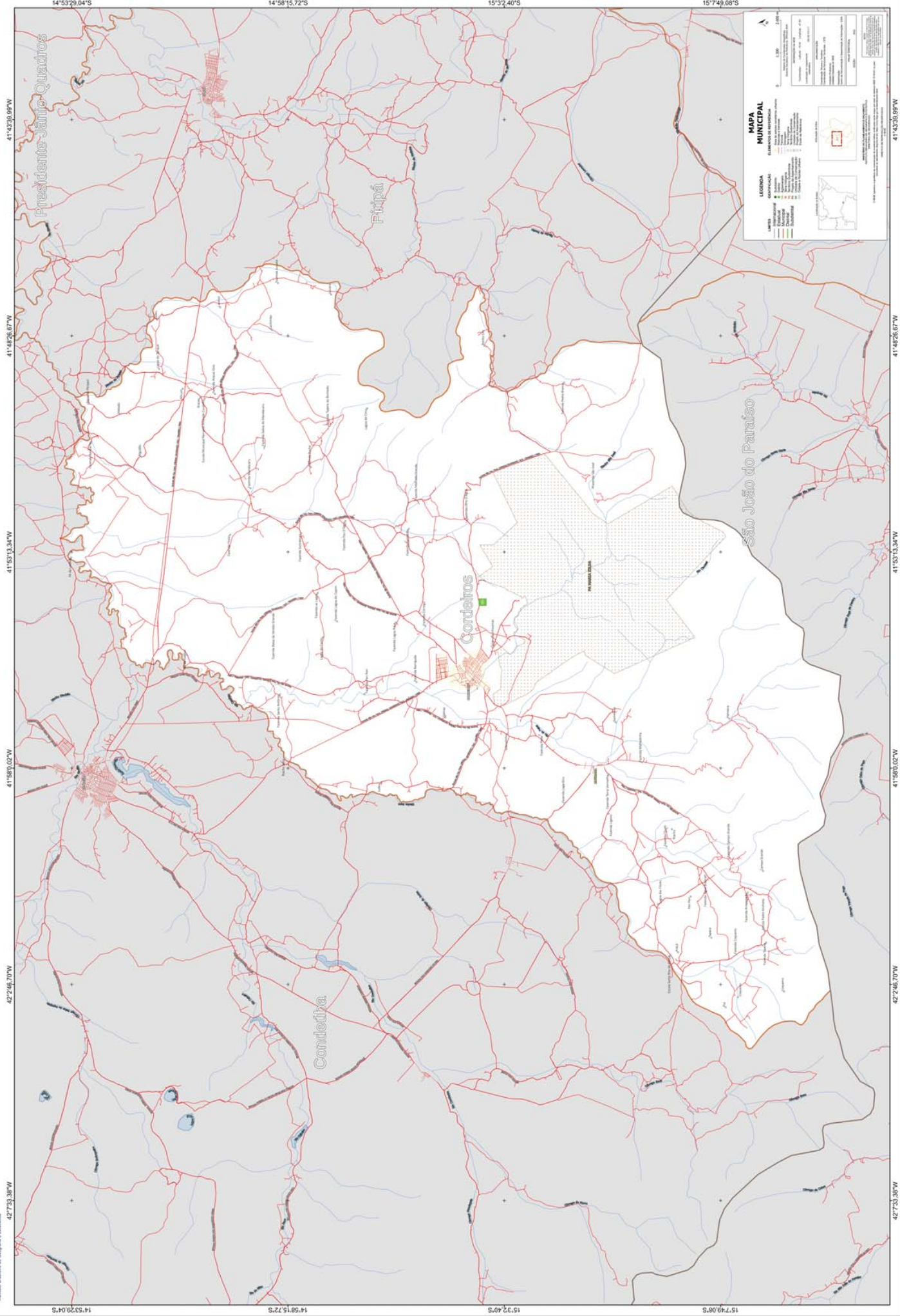
PLANO PLURIANUAL 2026 A 2029
CENARIZAÇÃO FISCAL

ANEXO II

Projeção de Receitas de 2026 a 2029

PREFEITURA MUNICIPAL DE CORDEIROS

Praça Cel. José Moreira Cordeiro, 104 – Centro.

CNPJ: 13.694.468/0001-75 Fone/Fax: (77) 3447-2114

CEP: 46.280-000 – Cordeiros – Bahia



R\$

1

Ano	2023	2024	2025	2026	2027	2028	2029	TOTAL
TOTAL GERAL DA RECEITA (C)=(A)+(B)	38.468.858	44.096.473	65.840.000	62.884.350	68.559.747	73.699.624	78.498.701	283.642.421
Receitas Correntes excluídas deduções FUNDEB (A)	38.458.358	44.096.473	61.832.000	60.574.651	66.042.174	70.993.233	75.616.395	273.226.453
Receitas Tributárias	1.521.657	1.658.270	1.446.000	1.780.652	1.940.911	2.086.479	2.222.100	8.030.143
Impostos	1.426.070	1.522.167	1.429.000	1.696.607	1.849.302	1.987.999	2.117.219	7.651.127
IPTU	64.306	70.819	92.000	93.384	101.789	109.423	116.535	421.131
IRRF	698.445	750.972	562.000	754.049	821.914	883.557	940.988	3.400.509
IRPJ – Simples Federal e Nacional								
ITBI	19.564	26.512	69.000	54.319	59.208	63.649	67.786	244.962
ISS	643.755	673.864	706.000	794.854	866.391	931.370	991.910	3.584.525
Taxas	95.587	136.103	11.000	80.590	87.843	94.431	100.569	363.432
Diversas Taxas	95.587	136.103	11.000	80.590	87.843	94.431	100.569	363.432
Contribuição de Melhoria	-	-	6.000	3.456	3.767	4.049	4.312	15.584
Outras Contribuições de Melhoria	-	-	6.000	3.456	3.767	4.049	4.312	15.584
Outros Impostos	-	-	-	-	-	-	-	-
Receita de Contribuições	-	-	-	-	-	-	-	-
Contribuições Previdenciárias do Regime Próprio	-	-	-	-	-	-	-	-
Comp.Financ. entre Regimes Previdenciários	-	-	-	-	-	-	-	-
Contribuição para Custeio de Serv. Ilum.Pública	-	-	-	-	-	-	-	-
Outras Contribuições	-	-	-	-	-	-	-	-
Receita Patrimonial	871.984	453.852	488.200	595.597	649.201	697.891	743.254	2.685.942
Receita de Valores Mobiliários	871.984	453.852	379.200	532.818	580.771	624.329	664.911	2.402.829
Educação- FUNDEB	28.484	27.345	100.000	73.635	80.262	86.282	91.890	332.069
Educação- QSE - Salário Educação		2.963	10.000	7.125	7.766	8.349	8.891	32.131
Educação- FNDE		18.103	6.000	11.797	12.859	13.823	14.721	53.200
Educação- CONVÊNIO		71.499		32.944	35.909	38.602	41.111	148.567
Educação- FUNDEF PRECATÓRIOS			53.000	30.526	33.273	35.768	38.093	137.660
Saúde - SUS	64.293	171.853	56.000	119.201	129.929	139.674	148.753	537.556
Saúde - CONVÊNIO				-	-	-	-	-
Assistência social								
Recursos Previdenciários		15.480	103.000	66.456	72.437	77.870	82.932	299.695
				-	-	-	-	-

PREFEITURA MUNICIPAL DE CORDEIROS

PLANO PLURIANUAL 2026 A 2029
CENARIZAÇÃO FISCAL

ANEXO II

Projeção de Receitas de 2026 a 2029

PREFEITURA MUNICIPAL DE CORDEIROS

Praça Cel. José Moreira Cordeiro, 104 – Centro.

CNPJ: 13.694.468/0001-75 Fone/Fax: (77) 3447-2114

CEP: 46.280-000 – Cordeiros – Bahia



Ano	2023	2024	2025	2026	2027	2028	2029	TOTAL
Royalties/FEP		1.985	4.000	3.218	3.508	3.771	4.016	14.514
CIDE	71	156	1.000	656	715	769	819	2.960
Outros CONVÊNIOS		42.886		19.760	21.539	23.154	24.659	89.113
Outros Vinculados	553.316	10.503	23.000	84.902	92.543	99.484	105.950	382.879
Não Vinculados	225.821	91.079	23.200	82.597	90.031	96.783	103.074	372.485
Outras Receitas Patrimoniais			109.000	62.779	68.429	73.562	78.343	283.113
Receita Agropecuária	-	-	-	-	-	-	-	-
Receita Industrial	-	-	-	-	-	-	-	-
Receita de Serviços	3.638	4.462	9.000	7.679	8.370	8.998	9.583	34.630
Serviços de Saúde			3.000	1.728	1.883	2.025	2.156	7.792
Outros Serviços	3.638	4.462	6.000	5.951	6.487	6.973	7.427	26.838
Transferências Correntes	35.986.989	41.944.680	59.818.800	58.125.235	63.372.312	68.123.131	72.559.736	262.180.414
Transf. Intergovernamentais	26.396.222	32.142.451	45.225.800	44.045.655	48.019.109	51.618.439	54.982.239	198.665.442
Transf. da União	23.413.781	28.760.907	40.413.800	39.355.914	42.897.946	46.115.292	49.112.786	177.481.938
Cota-parte do FPM	15.294.586	18.238.439	26.000.000	25.225.383	27.495.668	29.557.843	31.479.103	113.757.997
Ded. Cota-parte FPM p/FUNDEF/FUNDEB	(3.047.580)	(3.503.103)	(5.200.000)	(4.977.088)	(5.425.026)	(5.831.903)	(6.210.977)	(22.444.994)
Cota-parte do FPM - 1% Cota FPM (1.326.069	1.085.321	2.000.000	1.812.119	1.975.210	2.123.351	2.261.368	8.172.048
Cota-parte do ITR	1.595	4.393	1.000	2.793	3.044	3.272	3.485	12.594
Ded. Cota-parte ITR p/FUNDEF/FUNDEB	(319)	(878)	(200)	(558)	(609)	(654)	(697)	(2.519)
Transferência do Salário-Educação	192.663	573.820	647.000	660.304	719.732	773.712	824.003	2.977.751
Cota-parte do IOF-Ouro				-	-	-	-	-
Transf. Recursos do SUS	4.057.736	7.588.805	8.807.000	9.059.091	9.874.409	10.614.989	11.304.964	40.853.452
Transf. Recursos FNDE	256.132	292.216	1.236.000	877.454	956.424	1.028.156	1.094.986	3.957.021
Transf. Recursos FNDE	470.774	338.297	441.000	466.720	508.725	546.880	582.427	2.104.752
Transf. Financeira - LC nº 87/96				-	-	-	-	-
Ded. LC 87/96 p/FUNDEF/FUNDEB				-	-	-	-	-
Transf. Compens. Financ. Explor. Rec. Naturais	546.636	430.366	456.000	526.942	574.367	617.445	657.579	2.376.333
Transf. de Recursos de Complementação da União-FUNDEB	3.182.522	3.626.828	5.304.000	5.110.291	5.570.217	5.987.983	6.377.202	23.045.692
Outras Transf. da União	1.132.968	86.404	722.000	592.463	645.785	694.219	739.343	2.671.811
Transf. dos Estados	2.982.441	3.381.544	4.812.000	4.689.741	5.121.163	5.503.147	5.869.453	21.183.504
Cota-parte do IPVA	292.447	338.840	570.000	519.735	566.511	608.999	648.584	2.343.829

PREFEITURA MUNICIPAL DE CORDEIROS

PLANO PLURIANUAL 2026 A 2029
CENARIZAÇÃO FISCAL

ANEXO II

Projeção de Receitas de 2026 a 2029

PREFEITURA MUNICIPAL DE CORDEIROS

Praça Cel. José Moreira Cordeiro, 104 – Centro.

CNPJ: 13.694.468/0001-75 Fone/Fax: (77) 3447-2114

CEP: 46.280-000 – Cordeiros – Bahia



Ano	2023	2024	2025	2026	2027	2028	2029	TOTAL
Dedução do IPVA para o FUNDEB	(58.489)	(67.767)	(114.000)	(103.947)	(103.956)	(113.857)	(112.656)	(434.416)
Cota-parte do ICMS	3.282.980	3.689.429	4.800.000	4.860.984	5.298.472	5.695.858	6.066.089	21.921.403
Dedução do ICMS para o FUNDEB	(656.596)	(737.886)	(960.000)	(972.197)	(1.059.694)	(1.139.171)	(1.213.218)	(4.384.280)
Cota-parte do IPI-ex	18.600	26.109	30.000	31.555	34.395	36.974	39.378	142.302
Ded.Cota-parte IPI-ex p/ FUNDEB			(6.000)	(3.456)	(3.767)	(4.049)	(4.312)	(15.584)
Transf.Recursos do SUS	42.000		11.000	11.407	12.434	13.366	14.235	51.443
Transf.Cota-parte Comp.Fin.Explor.Rec.Natur				-	-	-	-	-
Transf.Cota-parte CIDE	1.683	11.787	22.000	18.305	19.953	21.449	22.843	82.551
Outras Transf.dos Estados	59.816	121.032	459.000	327.354	356.816	383.577	408.510	1.476.257
Transferências dos Municípios	-	-	-	-	-	-	-	-
Transf.Recursos do SUS	-	-	-	-	-	-	-	-
Outras Transf.dos Municípios	-	-	-	-	-	-	-	-
Transferências de Outras Instituições Privadas	-	-	-	-	-	-	-	-
Transf.Recursos do SUS	-	-	-	-	-	-	-	-
Outras Transf. de Outras Instituições Privadas	-	-	-	-	-	-	-	-
Transferências de Outras Instituições Públicas	5.585.287	6.082.148	11.600.000	10.157.980	11.072.198	11.902.613	12.676.283	45.809.074
Transf.Recursos do FUNDEB	5.585.287	6.082.148	11.600.000	10.157.980	11.072.198	11.902.613	12.676.283	45.809.074
Transf.Complementação ao FUNDEB	-	-	-	-	-	-	-	-
Outras Transf.Multigovernamentais	-	-	-	-	-	-	-	-
Transferências de Pessoas Físicas	-	-	-	-	-	-	-	-
Transf.Recursos do SUS	-	-	-	-	-	-	-	-
Outras Transf. de Pessoas Físicas	-	-	-	-	-	-	-	-
Transf.Convênios União/Estados/Municípios	4.005.480	3.720.081	2.993.000	3.927.527	4.281.004	4.602.079	4.901.214	17.711.824
Convênios para Saúde	152.853	196.661	290.000	276.099	300.948	323.519	344.548	1.245.116
Convênios para Prog.Educação	1.245.478	1.557.983	202.000	984.604	1.073.219	1.153.710	1.228.701	4.440.234
Convênios para Prog.Assist.Social								
Convênios para Combate à Fome	49.687	-	12.000	18.838	20.533	22.073	23.508	84.952
Convênios para Saneamento Básico	-	-	-	-	-	-	-	-
Outras Transf.Convênios	2.557.462	1.965.438	2.489.000	2.647.985	2.886.304	3.102.777	3.304.457	11.941.523
Outras Transf.Correntes	-	-	-	-	-	-	-	-
Outras Receitas Correntes	74.090	35.210	70.000	65.487	71.381	76.734	81.722	295.325

PLANO PLURIANUAL 2026 A 2029
CENARIZAÇÃO FISCAL

Projeção de Receitas de 2026 a 2029



Praça Cel. José Moreira Cordeiro, 104 – Centro.

NPJ: 13.694.468/0001-75 Fone/Fax: (77) 3447-21

CEP: 46.280-000 – Cordeiros – Bahia

CEP: 46.280-000 – Cordeiros – Bahia

R\$ 1

Receitas de Capital (B)	10.500	-	4.008.000	2.309.700	2.517.573	2.706.390	2.882.306	10.415.968
Operações de Crédito	-	-	10.000	5.760	6.278	6.749	7.187	25.974
Alienação de Bens	10.500	-	760.000	438.994	478.504	514.392	547.827	1.979.718
Amort. de Empréstimos/Financ.	-	-	3.000	1.728	1.883	2.025	2.156	7.792
Transf. de Capital	-	-	3.235.000	1.863.218	2.030.907	2.183.225	2.325.135	8.402.485
Transferências da União e Estados (exceto convênios)								
Transferências de Convênios	-	-	2.929.000	1.686.975	1.838.803	1.976.713	2.105.199	7.607.691
Convênios para Saúde	-	-	5.000	2.880	3.139	3.374	3.594	12.987
Convênios para Prog.Educação	-	-	-	-	-	-	-	-
Convênios para Prog.Assist.Social	-	-	-	-	-	-	-	-
Convênios para Combate à Fome	-	-	-	-	-	-	-	-
Convênios para Saneamento Básico	-	-	-	-	-	-	-	-
Outras Transf. Convênios	-	-	2.924.000	1.684.095	1.835.664	1.973.339	2.101.606	7.594.704
Outras Transferências	-	-	306.000	176.243	192.104	206.512	219.935	794.795
Demais Receitas de Capital	-	-	-	-	-	-	-	-

DESTINAÇÃO DOS RECURSOS

Recursos Ordinários								
RECEITAS RECURSOS NÃO VINCULADOS	23.787.581	25.389.490	36.565.200	35.630.997	38.837.787	41.750.621	44.464.412	160.683.817
Fonte 01 - MDE	5.410.587	6.226.174	8.707.500	8.537.294	9.305.650	10.003.574	10.653.806	38.500.325
Fonte 02 - Saúde 15%	3.047.442	3.572.906	4.924.500	4.850.558	5.287.109	5.683.642	6.053.079	21.874.388

PREFEITURA MUNICIPAL DE CORDEIROS

PLANO PLURIANUAL 2026 A 2029
CENARIZAÇÃO FISCAL

ANEXO II

Projeção de Receitas de 2026 a 2029

PREFEITURA MUNICIPAL DE CORDEIROS

Praça Cel. José Moreira Cordeiro, 104 – Centro.

CNPJ: 13.694.468/0001-75 Fone/Fax: (77) 3447-2114

CEP: 46.280-000 – Cordeiros – Bahia



Ano	2023	2024	2025	2026	2027	2028	2029	TOTAL
TOTAL DESTINAÇÃO RECURSOS NÃO VINCULADOS	15.329.553	15.590.409	22.933.200	22.243.145	24.245.028	26.063.405	27.757.526	100.309.105
Fonte 1550 - Salário Educação	192.663	576.783	657.000	667.429	727.498	782.060	832.894	3.009.882
Fonte 1551, 1552, 1553, 1569 - FNDE	470.774	356.400	447.000	478.517	521.584	560.702	597.148	2.157.951
Fonte 15001001 - MDE	5.410.587	6.226.174	8.707.500	8.537.294	9.305.650	10.003.574	10.653.806	38.500.325
Fonte 1540, 1541, 1542 CO 1070 - FUNDEB 70%	6.157.405	6.815.425	11.902.800	10.739.334	11.705.874	12.583.815	13.401.762	48.430.785
Fonte 1540, 1541, 1542, 1543 - FUNDEB 30%	2.638.888	2.920.896	5.101.200	4.602.572	5.016.803	5.393.063	5.743.612	20.756.051
Fonte 1570, 1571 - CONVÊNIOS EDUCAÇÃO	1.245.478	1.629.481	202.000	1.017.548	1.109.128	1.192.312	1.269.813	4.588.801
Fonte 1544 - FUNDEF PRECATÓRIOS	0	0	53.000	30.526	33.273	35.768	38.093	137.660
TOTAL RECURSOS DESTINADOS A EDUCAÇÃO	16.115.794	18.525.160	27.070.500	26.073.220	28.419.810	30.551.296	32.537.130	117.581.455
Fonte 15001002 - Saúde 15%	3.047.442	3.572.906	4.924.500	4.850.558	5.287.109	5.683.642	6.053.079	21.874.388
Fonte 1600 - FNS SUS	4.164.028	7.760.658	8.874.000	9.189.699	10.016.772	10.768.029	11.467.951	41.442.451
Serviços Saúde	0	0	3.000	1.728	1.883	2.025	2.156	7.792
Fonte 1621, 1622 - CONVÊNIOS SAÚDE	152.853	196.661	295.000	278.979	304.087	326.894	348.142	1.258.102
TOTAL DE RECURSOS DESTINADOS A SAÚDE	7.364.323	11.530.226	14.096.500	14.320.964	15.609.851	16.780.590	17.871.328	64.582.733
Fonte 1635 - Royalties	546.636	432.351	460.000	530.161	577.875	621.216	661.595	2.390.847
Fonte 1750 - CIDE	1.754	11.943	23.000	18.962	20.668	22.218	23.663	85.511
Fonte 1700, 1701 - OUTROS CONVÊNIOS	2.607.149	2.008.324	5.425.000	4.370.679	4.764.040	5.121.343	5.454.230	19.710.291
Fonte 1754 - Operações de créditos	0	0	10.000	5.760	6.278	6.749	7.187	25.974
Fonte 1755, 1756 - Alienação de bens	10.500	0	760.000	438.994	478.504	514.392	547.827	1.979.718
Amort. de Empréstimos/Financ.	0	0	3.000	1.728	1.883	2.025	2.156	7.792
Fonte 1660 - FNAS	256.132	307.696	1.339.000	943.910	1.028.862	1.106.026	1.177.918	4.256.715
TOTAL RECURSOS DEMAIS DESTINAÇÕES	3.422.171	2.760.314	8.020.000	6.310.193	6.878.110	7.393.968	7.874.576	28.456.848
Total das receitas por destinação (A)	42.231.841	48.406.108	72.120.200	68.947.522	75.152.799	80.789.259	86.040.561	310.930.141
TOTAL RECEITAS (B)	38.468.858	44.096.473	65.840.000	62.884.350	68.559.747	73.699.624	78.498.701	283.642.421

PREFEITURA MUNICIPAL DE CORDEIROS

PLANO PLURIANUAL 2026 A 2029
CENARIZAÇÃO FISCAL

ANEXO II

Projeção de Receitas de 2026 a 2029

PREFEITURA MUNICIPAL DE CORDEIROS

Praça Cel. José Moreira Cordeiro, 104 – Centro.

CNPJ: 13.694.468/0001-75 Fone/Fax: (77) 3447-2114

CEP: 46.280-000 – Cordeiros – Bahia



Ano	2023	2024	2025	2026	2027	2028	2029	TOTAL
deduções (C)	3.762.983	4.309.635	6.280.200	6.057.246	6.593.052	7.089.635	7.541.860	27.281.793
TOTAL D = (B+C)	42.231.841	48.406.108	72.120.200	68.941.596	75.152.799	80.789.259	86.040.561	310.924.215
CONFERÊNCIA = D-A	0	0	0	5.926	0	0	0	5.926
Base para cálculo - Educação 25%	21.642.346	24.904.698	34.830.000	34.149.176	37.222.602	40.014.297	42.615.226	154.001.300
Base para cálculo - Saúde 15%	20.316.277	23.819.377	32.830.000	32.337.057	35.247.392	37.890.946	40.353.857	145.829.252

LIMITE DE GASTOS COM PESSOAL CONFORME LC 101/00

Base para cálculo - Receita Corrente Líquida - RCL	38.458.358	44.096.473	61.832.000	60.574.651	66.042.174	70.993.233	75.616.395	273.226.453
LIMITE 54% - EXECUÇÃO	20.767.513	23.812.096	33.389.280	32.710.311	35.662.774	38.336.346	40.832.853	147.542.285
LIMITE 6% - LEGISLATIVO	2.307.501	2.645.788	3.709.920	3.634.479	3.962.530	4.259.594	4.536.984	16.393.587
LIMITE TOTAL 60%	23.075.015	26.457.884	37.099.200	36.344.790	39.625.304	42.595.940	45.369.837	163.935.872
LIMITE PRUDENCIAL 51,30 - EXECUÇÃO	19.729.138	22.621.491	31.719.816	31.074.796	33.879.635	36.419.529	38.791.211	140.165.170
LIMITE PRUDENCIAL 5,7 - LEGISLATIVO	2.192.126	2.513.499	3.524.424	3.452.755	3.764.404	4.046.614	4.310.135	15.573.908
LIMITE TOTAL 57%	21.921.264	25.134.990	35.244.240	34.527.551	37.644.039	40.466.143	43.101.345	155.739.078

PREFEITURA MUNICIPAL DE CORDEIROS
Praça Cel. José Moreira Cordeiro, 104 – Centro.
CNPJ: 13.694.468/0001-75 Fone/Fax: (77) 3447-2114
CEP: 46.280-000 – Cordeiros – Bahia

PREFEITURA MUNICIPAL DE CORDEIROS
ESTADO DA BAHIA

Plano Plurianual 2026-2029

Tema Central	
Definição	
Definem a situação macro estratégica, que agregam diferentes áreas temáticas, programas, compromissos e metas, que visam interferir numa realidade em geral, modificando-a através de diversas iniciativas e entregas. Ele é o caminho a ser percorrido para que se chegue ao final do quadriênio ao cenário projetado.	
Tema Central	Descrição
Planejamento e Gestão Estratégica para o Desenvolvimento Socioeconômico Sustentável	O eixo Estruturante proposto visa a utilização da gestão estratégica como forma de alavancar o desenvolvimento Socioeconômico, tudo isso em um contexto sustentável. As ações governamentais deverão estar pautadas no planejamento estratégico, tendo como finalidade o desenvolvimento social, de forma sustentável do ponto de vista ambiental e econômico.



PREFEITURA MUNICIPAL DE CORDEIROS
Praça Cel. José Moreira Cordeiro, 104 - Centro
CNPJ 13.604.488/0002-70 fone/Fax (77)347-2114
CEP 46.280-000 - Cordeiros - Bahia



PREFEITURA MUNICIPAL DE CORDEIROS
ESTADO DA BAHIA

Plano Plurianual 2026-2029

Quadro de Funções de Governo e Responsáveis				
Funções	Subfunções	Órgão Responsável	Sector Responsável	Responsável
01 - Legislativa	031 - Ação Legislativa	Câmara Municipal	Câmara Municipal	Presidente da Câmara
	032 - Controle Externo	Câmara Municipal	Plenário da Câmara	Vereadores
02 - Judiciária	61 - Ação Judiciária	Gabinete do Prefeito	Procuradoria Jurídica	Procurador Jurídico
	62 - Defesa do Interesse Público no Processo Judicial	Gabinete do Prefeito	Procuradoria Jurídica	Procurador Jurídico
03 - Casencial & Justiça	91 - Defesa da Ordem Jurídica	Gabinete do Prefeito	Procuradoria Jurídica	Procurador Jurídico
	92 - Representação Judicial e Extrajudicial	Gabinete do Prefeito	Procuradoria Jurídica	Procurador Jurídico
04 - Administração	120 - Planejamento Orçamento	Secretaria de Administração	Secretaria de Administração	Secretário de Administração
	122 - Administração Geral	Secretaria de Administração	Secretaria de Administração	Secretário de Administração
	123 - Administração Financeira	Secretaria de Finanças	Secretaria de Finanças	Secretário de Finanças
	124 - Controle Interno	Controle Interno	Controle Interno	Controlador
	125 - Normalização e Fiscalização	Secretaria de Administração	Secretaria de Administração	Secretário de Administração
	126 - Tecnologia da Informação	Secretaria de Administração	Secretaria de Administração	Secretário de Administração
	127 - Ordenamento Territorial	Secretaria de Administração	Secretaria de Administração	Secretário de Administração
	128 - Formação de Recursos Humanos	Secretaria de Administração	Departamento de Recursos Humanos	Secretário de Administração
	129 - Administração de Receitas	Secretaria de Finanças	Sector de Tributos	Secretário de Finanças
	130 - Administração de Concessões	Secretaria de Administração	Secretaria de Administração	Secretário de Administração
	131 - Comunicação Social	Secretaria de Administração	Órgão da Transparência	Secretário de Administração
06 - Segurança Pública	181 - Policiamento	Secretaria de Administração	Guarda Municipal	Comandante da Guarda
	182 - Defesa Civil	Secretaria de Administração	Defesa Civil	Coordenador da Defesa Civil
08 - Assistência Social	241 - Assistência ao Idoso	Secretaria de Assistência Social	Secretaria de Assistência Social	Secretaria de Assistência Social
	242 - Assistência ao Portador de Deficiência	Secretaria de Assistência Social	Secretaria de Assistência Social	Secretaria de Assistência Social
	243 - Assistência à Criança e ao Adolescente	Secretaria de Assistência Social	Secretaria de Assistência Social	Secretaria de Assistência Social
	244 - Assistência Comunitária	Secretaria de Assistência Social	Secretaria de Assistência Social	Secretaria de Assistência Social
	272 - Previdência do Regime Estatutário	Caixa de Previdência	Caixa de Previdência	Secretaria de Assistência Social
10 - Saúde	301 - Atenção Básica	Secretaria de Saúde	Coordenação de Atenção Básica	Secretário de Saúde
	302 - Assistência Hospitalar e Ambulatorial	Secretaria de Saúde	Secretaria de Saúde	Secretário de Saúde
	303 - Suporte Profilático e Terapêutico	Secretaria de Saúde	Secretaria de Saúde	Secretário de Saúde
	304 - Vigilância Sanitária	Secretaria de Saúde	Secretaria de Saúde	Secretário de Saúde
	305 - Vigilância Epidemiológica	Secretaria de Saúde	Secretaria de Saúde	Secretário de Saúde
	306 - Alimentação e Nutrição	Secretaria de Saúde	Secretaria de Saúde	Secretário de Saúde
11 - Trabalho	333 - Empregabilidade	Secretaria de Assistência Social	Secretaria de Assistência Social	Secretaria de Assistência Social
	334 - Fomento ao Trabalho	Secretaria de Assistência Social	Secretaria de Assistência Social	Secretaria de Assistência Social
12 - Educação	361 - Ensino Fundamental	Secretaria de Educação	Secretaria de Educação	Secretário de Educação
	362 - Ensino Médio	Secretaria de Educação	Secretaria de Educação	Secretário de Educação
	363 - Ensino Profissional	Secretaria de Educação	Secretaria de Educação	Secretário de Educação
	364 - Ensino Superior	Secretaria de Educação	Secretaria de Educação	Secretário de Educação
	365 - Educação Infantil	Secretaria de Educação	Secretaria de Educação	Secretário de Educação
	366 - Educação de Jovens e Adultos	Secretaria de Educação	Secretaria de Educação	Secretário de Educação
13 - Cultura	391 - Patrimônio Histórico, Artístico e Arqueológico	Secretaria de Cultura e Turismo	Secretaria de Cultura e Turismo	Secretaria de Cultura e Turismo
	392 - Difusão Cultural	Secretaria de Cultura e Turismo	Secretaria de Educação e Turismo	Secretaria de Cultura e Turismo
14 - Direitos da Cidadania	421 - Custódia e Reintegração Social	Secretaria de Assistência Social	Secretaria de Assistência Social	Secretaria de Assistência Social
	422 - Direitos Individuais, Coletivos e Difusos	Secretaria de Assistência Social	Secretaria de Assistência Social	Secretaria de Assistência Social
	423 - Assistência aos Povos Indígenas	Secretaria de Assistência Social	Secretaria de Assistência Social	Secretaria de Assistência Social
15 - Urbanismo	451 - Infraestrutura Urbana	Secretaria de Infraestrutura e Serviços Públicos	Secretaria de Infraestrutura e Serviços Públicos	Secretário de Infraestrutura e Serviços Públicos
	452 - Serviços Urbanos	Secretaria de Infraestrutura e Serviços Públicos	Secretaria de Infraestrutura e Serviços Públicos	Secretário de Infraestrutura e Serviços Públicos
	453 - Transportes Coletivos Urbanos	Secretaria de Infraestrutura e Serviços Públicos	Secretaria de Infraestrutura e Serviços Públicos	Secretário de Infraestrutura e Serviços Públicos
16 - Habitação	481 - Habitação Rural	Secretaria de Agricultura	Secretaria de Agricultura	Secretário de Agricultura
	482 - Habitação Urbana	Secretaria de Infraestrutura e Serviços Públicos	Secretaria de Infraestrutura e Serviços Públicos	Secretário de Infraestrutura e Serviços Públicos
17 - Saneamento	511 - Saneamento Básico Rural	Secretaria de Agricultura	Secretaria de Agricultura	Secretário de Agricultura
	512 - Saneamento Básico Urbano	Secretaria de Obras e Infraestrutura	Secretaria de Obras e Infraestrutura	Secretário de Obras e Infraestrutura
18 - Gestão Ambiental	541 - Preservação e Conservação Ambiental	Secretaria de Meio Ambiente	Secretaria de Meio Ambiente	Secretário do Meio Ambiente
	542 - Controle Ambiental	Secretaria de Meio Ambiente	Secretaria de Meio Ambiente	Secretário do Meio Ambiente
	543 - Recuperação de Áreas Degradadas	Secretaria de Meio Ambiente	Secretaria de Meio Ambiente	Secretário do Meio Ambiente
	544 - Recursos Hídricos	Secretaria de Meio Ambiente	Secretaria de Meio Ambiente	Secretário do Meio Ambiente
	545 - Meteorologia	Secretaria de Meio Ambiente	Secretaria de Meio Ambiente	Secretário do Meio Ambiente
20 - Agricultura	606 - Extensão Rural	Secretaria de Agricultura	Secretaria de Agricultura	Secretário de Agricultura
	607 - Irrigação	Secretaria de Agricultura	Secretaria de Agricultura	Secretário de Agricultura
	608 - Promoção da Produção Agropecuária	Secretaria de Agricultura	Secretaria de Agricultura	Secretário de Agricultura
	609 - Defesa Agropecuária (4) (2)	Secretaria de Agricultura	Secretaria de Agricultura	Secretário de Agricultura
21 - Organização Agrária	631 - Reforma Agrária	Secretaria de Agricultura	Secretaria de Agricultura	Secretário de Agricultura
22 - Indústria	632 - Colonização	Secretaria de Agricultura	Secretaria de Agricultura	Secretário de Agricultura
	661 - Promoção Industrial	Secretaria de Administração e Planejamento	Secretaria de Administração e Planejamento	Secretário de Administração e Planejamento
	662 - Produção Industrial	Secretaria de Administração e Planejamento	Secretaria de Administração e Planejamento	Secretário de Administração e Planejamento
	663 - Mineração	Secretaria de Administração e Planejamento	Secretaria de Administração e Planejamento	Secretário de Administração e Planejamento
23 - Comércio e Serviços	664 - Propriedade Industrial	Secretaria de Administração e Planejamento	Secretaria de Administração e Planejamento	Secretário de Administração e Planejamento
	665 - Normalização e Qualidade	Secretaria de Administração e Planejamento	Secretaria de Administração e Planejamento	Secretário de Administração e Planejamento
	691 - Promoção Comercial	Secretaria de Administração e Planejamento	Secretaria de Administração e Planejamento	Secretário de Administração e Planejamento
	692 - Comercialização	Secretaria de Administração e Planejamento	Secretaria de Administração e Planejamento	Secretário de Administração e Planejamento
24 - Comunicações	693 - Comércio Exterior	Secretaria de Administração e Planejamento	Secretaria de Administração e Planejamento	Secretário de Administração e Planejamento
	694 - Serviços Financeiros	Secretaria de Administração e Planejamento	Secretaria de Administração e Planejamento	Secretário de Administração e Planejamento
	695 - Turismo	Secretaria de Administração e Planejamento	Secretaria de Administração e Planejamento	Secretário de Administração e Planejamento
	721 - Comunicações Postais	Secretaria de Administração e Planejamento	Secretaria de Administração e Planejamento	Secretário de Administração e Planejamento
26 - Transporte	722 - Telecomunicações	Secretaria de Administração e Planejamento	Secretaria de Administração e Planejamento	Secretário de Administração e Planejamento
	781 - Transporte Aéreo	Secretaria de Transporte	Secretaria de Transporte	Secretário de Transporte
	782 - Transporte Rodoviário	Secretaria de Transporte	Secretaria de Transporte	Secretário de Transporte
	783 - Transporte Ferroviário	Secretaria de Transporte	Secretaria de Transporte	Secretário de Transporte
	784 - Transporte Hidroviário	Secretaria de Transporte	Secretaria de Transporte	Secretário de Transporte

PREFEITURA MUNICIPAL DE CORDEIROS
ESTADO DA BAHIA

Plano Plurianual 2026-2029

Quadro de Funções de Governo e Responsáveis				
Funções	Subfunções	Órgão Responsável	Sector Responsável	Responsável
	785 - Transportes Especiais	Secretaria de Transporte	Secretaria de Transporte	Secretário de Transporte
27 - Desporto e Lazer	811 - Desporto de Rendimento	Secretaria Esporte e Lazer	Secretaria Esporte e Lazer	Secretário Esporte e Lazer
	812 - Desporto Comunitário	Secretaria Esporte e Lazer	Secretaria Esporte e Lazer	Secretário Esporte e Lazer
	813 - Lazer	Secretaria Esporte e Lazer	Secretaria Esporte e Lazer	Secretário Esporte e Lazer
	841 - Refinanciamento da Dívida Interna	Secretaria de Finanças	Secretaria de Finanças	Secretária de Finanças
28 - Encargos Especiais	842 - Refinanciamento da Dívida Externa	Secretaria de Finanças	Secretaria de Finanças	Secretária de Finanças
	843 - Serviço da Dívida Interna	Secretaria de Finanças	Secretaria de Finanças	Secretária de Finanças
	844 - Serviço da Dívida Externa	Secretaria de Finanças	Secretaria de Finanças	Secretária de Finanças
	846 - Outros Encargos Especiais	Secretaria de Finanças	Secretaria de Finanças	Secretária de Finanças



PREFEITURA MUNICIPAL DE CORDEIROS
Praça Cel. José Moreira Cordeiro, 104 – Centro.
CNPJ: 13.694.468/0001-75 Fone/Fax: (77) 3447-2114
CEP: 46.280-000 – Cordeiros – Bahia



PREFEITURA MUNICIPAL DE CORDEIROS
ESTADO DA BAHIA

Plano Plurianual 2026-2029

Diretrizes Estratégicas

Definição

Diretrizes macro estratégicas que servirão de referência para formulação de programas temáticos, elas refletem as principais áreas de atenção do governo e servirão de base para elaboração do PPA e pela busca do cenário esperado para o final do período.

Diretriz	Descrição
Desenvolvimento Sustentável e Inclusão Socioprodutiva	Promover o desenvolvimento orientado para a redução das desigualdades entre os indivíduos, localidades, de forma ambiental e socialmente sustentável, com inclusão socioprodutiva e comunitária
Redução da Pobreza Extrema	Garantir a prioridade na redução da pobreza extrema de forma multidimensional e transversal
Educação e Cultura	Ampliar o acesso à educação, cultura, esporte educativo e lazer de qualidade com a valorização da diversidade, identidade e memória;
Saúde e Assistência Social	Promover acesso universal à saúde e à Assistência Social com o aprimoramento dos sistemas, integração das ações, expansão e regionalização das redes, qualificação dos serviços e equidade de direitos;
Cidadania e Direitos Humanos	Promover a inclusão social, o trabalho decente e a universalização do acesso a serviços públicos de qualidade, priorizando os grupos historicamente discriminados da sociedade, respeitando as características de geração, gênero e étnico-racial e a diversidade;
Infraestrutura e Segurança Hídrica:	Fortalecer a segurança dos recursos hídricos e a infraestrutura produtiva, urbana, rural e social de qualidade, destacando a ampliação, o fortalecimento e a integração dos sistemas de logística, de saneamento, de energia, de comunicação e da sustentabilidade hídrica;
Meio Ambiente	Promover o desenvolvimento sustentável, a socioeconômica da biodiversidade e conservação dos biomas, bacias hidrográficas e recursos naturais;
Convivência com o Semiárido, Desenvolvimento Rural e Agricultura Familiar:	Promover o desenvolvimento e a adoção de tecnologias apropriadas, o associativismo, o cooperativismo, o empreendedorismo e os arranjos produtivos locais no meio rural
Desenvolvimento Produtivo e Turismo Sustentável	Promover o desenvolvimento da base produtiva com inclusão social, por meio da atração, estruturação e consolidação de setores estratégicos da economia, a exemplo da indústria, mineração, da agropecuária, do turismo, dos serviços intensivos em conhecimento, da economia criativa e do maior acesso à terra e à tecnologia

Desenvolvimento Urbano	Promover o desenvolvimento sistêmico das diversas áreas urbanas, com destaque para as ações de infraestrutura, habitação, mobilidade, saneamento, comunicação, qualidade ambiental, turismo e de fortalecimento da rede de cidades de pequeno e médio portes;
Democracia e Participação Social	Garantir a participação da sociedade; ampliando o diálogo social, a transparência da ação pública, a comunicação social e fortalecendo as instâncias gestoras locais, a governança e o planejamento territorial;



PREFEITURA MUNICIPAL DE CORDEIROS
Praça Cel. José Moreira Cordeiro, 104 – Centro.
CNPJ: 13.694.468/0001-75 Fone/Fax: (77) 3447-2114
CEP: 46.280-000 – Cordeiros – Bahia



PREFEITURA MUNICIPAL DE CORDEIROS
ESTADO DA BAHIA

Plano Plurianual 2026-2029

Temas Estratégicos

Definição

Os temas estratégicos nortearão os Programas, é através dos temas estratégicos que se estabelecerão os focos de atuação, do planejamento e das ações de governo que visem alcançar as metas e objetivos estratégicos que definem o eixo estruturante.

Tema	Justificativa
Pobreza, inclusão socioprodutiva e mundo do trabalho	O combate a pobreza se dá efetivamente com a inclusão socioprodutiva dos indivíduos em risco social no mundo do trabalho. Dessa forma faz-se necessário que sejam adotadas ações que visem o combate a pobreza, tanto através das ações diretas de assistência social, mas sobretudo pela capacitação destes indivíduos e sua respectiva inclusão no mercado de trabalho.
Desenvolvimento rural e agricultura	A fixação do indivíduo no meio rural depende do desenvolvimento adequado de políticas que visem apoiar a agricultura familiar, bem como capacitar os indivíduos para exercerem funções em agroindústrias. Essas ações visam qualificar a vida no campo através de oferta de serviços e infraestrutura rural, garantir condições produtivas e de comercialização de produtos, facilitar e subsidiar quando necessário o crédito agrícola e buscar ações que visem a segurança e a saúde do produtor e produtora.
Desenvolvimento urbano integrado e sustentável	Desenvolvimento urbano sustentável e integrado, buscam sobretudo qualificar a infraestrutura urbana, os serviços e aparelhos públicos elevando a qualidade de vida dos indivíduos. Esse desenvolvimento não pode mais ser visto sem a necessária integração da sede do município, distritos e localidades, mas também com os municípios vizinhos. Com essa política de Integração, as potencialidades regionais sofreram inseminação significativa de maneira que o cidadão será beneficiado diretamente com a significativo aumento da qualidade de vida.
Saúde e assistência social	O indivíduo humano e o indivíduo social saudáveis são certamente a base de uma sociedade produtiva e sustentável. A inovação em áreas estratégicas de saúde, além de ampliar o acesso da população a produtos e serviços da saúde, figura como componente social da maior importância na estrutura econômica e produtiva. Trata-se, portanto, de elemento decisivo o desenvolvimento econômico e social.

PREFEITURA MUNICIPAL DE CORDEIROS

ESTADO DA BAHIA

Plano Plurianual 2026-2029

Temas Estratégicos

Definição

Os temas estratégicos nortearão os Programas, é através dos temas estratégicos que se estabelecerão os focos de atuação, do planejamento e das ações de governo que visem alcançar as metas e objetivos estratégicos que definem o eixo estruturante.

Tema	Justificativa
Educação, conhecimento, cultura e esporte	A educação é sem dúvida o principal vetor de crescimento dos indivíduos e portanto da sociedade. O indivíduo social educa-se não somente através de conhecimento formal, afinal a educação é o resultado de aprendizados intelectuais, emocionais e culturais. Um indivíduo, socialmente pleno, deve ser educado portanto nestas áreas, assim Educação, Identidade, Cultura e esporte são fundamentais para um indivíduo pleno de suas faculdades e potencialmente produtivo.
Segurança pública cidadã	O problema da segurança pública é sem dúvida alguma um dos problemas sociais a serem combatidos com ações significativas. Ampliar a rede de segurança e integra-la, agindo de forma preventiva e através da repressão e combate ao crime, envolver a sociedade tanto no controle quanto nas ações sociais que visem o afastamento de jovens de situações de risco deve ser encarada como um dos principais meios de obtermos uma cidade segura.
Consolidação e diversificação da matriz produtiva	Para criação de um ambiente economicamente saudável, necessita-se de buscar a consolidação e implementação de vertentes economicamente viáveis, diversificando a base econômica. Podemos atingir essa consolidação através de melhora da empregabilidade, pela capacitação de mão de obra, pela criação oportunidades, apoiando as iniciativas, promovendo e estimulando as vocações econômicas, agindo como parte produtiva de uma região integrada.
Infraestrutura para o desenvolvimento integrado e sustentável	A infraestrutura municipal deve ser vista como meio de interação dos indivíduos nas suas diversas relações. Ela deve ser vista como o principal meio facilitador do estado na alavancagem econômica e social. Para que essas ações de fato promovam o crescimento social, elas devem principalmente, promover a qualidade de vida, a sustentabilidade e sobretudo a integração. O município deve ser visto como parte de um processo maior sem o qual seus indivíduos não promoverão um efetivo crescimento social.

PREFEITURA MUNICIPAL DE CORDEIROS

ESTADO DA BAHIA

Plano Plurianual 2026-2029

Temas Estratégicos

Definição

Os temas estratégicos nortearão os Programas, é através dos temas estratégicos que se estabelecerão os focos de atuação, do planejamento e das ações de governo que visem alcançar as metas e objetivos estratégicos que definem o eixo estruturante.

Tema	Justificativa
Meio ambiente, segurança hídrica, economia verde e sustentabilidade	<p>A gestão de recursos finitos, da qualidade e disponibilidade de água, tanto para consumo humano como para manutenção produtiva, da produção de alimentos e insumos saudáveis e nutritivos, bem como do uso de solo e zoneamento; são temáticas que influenciam em uma boa gestão ambiental. o foco na sustentabilidade, bem como na intensificação da convivência humana com recursos hídricos cada vez mais escassos, leva a rever nossas condutas, evidenciando ser necessária a atuação humana para manutenção do meio ambiente, tanto para garantir a sustentabilidade de nossas ações quanto para reversão da degradação.</p> <p>Garantir sustentabilidade tanto na produção agrícola como no uso de água e recursos naturais da terra nos permite uma convivência harmoniosa com o ambiente ao nosso redor.</p>
Geração, cidadania e direitos humanos	<p>Um estado democrático de direito, tem como alicerce a atuação cidadã e o respeito aos direitos individuais e coletivos. Somente o fortalecimento destas atividades levará a sociedade a desenvolver de maneira mais justa e igualitária. Para essa finalidade as ações governamentais deverão pautar-se na condução de processos que estimulem o comportamento cidadão, fazendo crescer nos indivíduos a visão de que suas ações devem ser pautadas na boa conduta, no respeito a lei e suas instituições. Em contra partida o estado deverá garantir os direitos humanos, buscando ações que visem garantir a saúde, a dignidade, a segurança alimentar, a liberdade e o acesso a produtos e serviços públicos.</p>
Gestão governamental e governança socioeconômica	<p>Gerir e dirimir conflitos de interesse, potencializando os resultados das ações governamentais. Recursos escassos, prioridades crescentes e plurais, precisam ser vistas com efetiva capacidade de gestão, planejamento e controle, de maneira a maximizar os recursos e garantir adequada segurança social.</p>



PREFEITURA MUNICIPAL DE CORDEIROS
Praça Cel. José Moreira Cordeiro, 104 – Centro.
CNPJ: 13.694.468/0001-75 Fone/Fax: (77) 3447-2114
CEP: 46.280-000 – Cordeiros – Bahia



PREFEITURA MUNICIPAL DE CORDEIROS
ESTADO DA BAHIA

Plano Plurianual 2026-2029

Programas

Definição

Conjunto de ações que visam manter ou alterar características tratadas pelos Temas Estratégicos, compostos de compromissos, metas e iniciativas regionalizadas

Temas Estratégicos	Programa	Ementa
Geração, cidadania e direitos humanos	Promoção, Proteção, Defesa dos Direitos Humanos e da Cidadania	Garantir o efetivo respeito aos direitos humanos e à cidadania, através de ações que visam sua promoção, proteção e defesa
	Proteção da Criança e do Adolescente	Assegurar oportunidades que proporcionem o desenvolvimento físico, psíquico, social e cultural, em condições de liberdade e de dignidade, a todas as crianças e adolescentes
	Terceira Idade	Assegurar melhor qualidade de vida no processo de envelhecimento das pessoas, garantindo o acesso à educação, trabalho, segurança, seguridade e participação social
	Proteção da mulher	Assegurar proteção ampla a mulher, garantindo seu espaço na sociedade, seus direitos como cidadão produtivo.
Consolidação e diversificação da matriz produtiva	Diversificar, fortalecer a economia municipal	Desenvolver ações para atração de novos investimentos e para o fortalecimento dos setores semiestruturados e estruturados da indústria, mineração e comércio
Desenvolvimento rural e agricultura	Terra Limpa, Campo Forte	Promover a regularização fundiária rural, garantindo a legalização da posse de imóveis e o apoio às esferas estaduais e federais na democratização do acesso à terra, aliada à manutenção, limpeza e sinalização das estradas vicinais do município. As ações incluem serviços de roçagem manual e/ou mecanizada, sobretudo nos períodos chuvosos de maior crescimento da vegetação, bem como a implantação de sinalização padronizada com placas indicativas em comunidades e povoados rurais, favorecendo a identificação geográfica, a organização territorial, a valorização das localidades e a melhoria das condições de tráfego, segurança e acessibilidade da população.
Desenvolvimento urbano integrado e sustentável	Regularização Fundiária urbana	Promover a regularização fundiária por meio da legalização da posse de imóveis urbanos
	Mais infraestrutura, mais desenvolvimento, mais qualidade de vida	Ampliar e modernizar a infraestrutura urbana do município, com foco na qualidade de vida e na promoção ao desenvolvimento sustentável

PREFEITURA MUNICIPAL DE CORDEIROS
ESTADO DA BAHIA

Plano Plurianual 2026-2029

Programas
Definição
Conjunto de ações que visam manter ou alterar características tratadas pelos Temas Estratégicos, compostos de compromissos, metas e iniciativas regionalizadas

Temas Estratégicos	Programa	Ementa
Educação, conhecimento, cultura e esporte	Fortalecimento da Educação Básica	Fortalecer a educação básica, garantindo o acesso, a permanência e a aprendizagem do estudante, combatendo a reprovação, o abandono e a evasão escolar
	Cidadania, esporte e lazer	Fortalecer a estrutura do desporto, paradesporto e lazer e fomentar sua prática através de ações com enfoque nos aspectos de saúde, sociais, educativos, econômicos, ambientais, científicos, tecnológicos e inovadores com vistas a contribuir para a melhoria da qualidade de vida da população
Gestão Governamental e governança socioeconômica	Planejamento e Gestão estratégica	Realizar o planejamento e gestão estratégica governamental, visando à efetividade das políticas públicas, gerando desenvolvimento sustentável e aumento da confiança e participação social
	Gestão Fiscal	Realizar o planejamento e gestão estratégica governamental, visando à efetividade das políticas públicas, gerando desenvolvimento sustentável e aumento da confiança e participação social
	Modernização da Gestão Pública	Inovar a gestão pública, visando elevar o padrão de eficiência, eficácia e efetividade do serviço público, por meio de soluções integradas e otimizadas de gestão e de tecnologia da informação, contribuindo para a excelência na prestação de serviços à sociedade e para o alcance pleno das políticas públicas
	Fortalecimento da Ação Legislativa	Apreciar proposições em geral, apurar fatos determinados, exercer a fiscalização e o controle externo dos órgãos e de seus representantes do Poder Público e desempenhar as demais prerrogativas constitucionais do Órgão e de seus membros
Infraestrutura para o desenvolvimento integrado e sustentável	Casa Digna	Ampliar a construção de habitações populares, legalizar terrenos e habitações de populações de baixa renda e urbanizar comunidades em área de risco e assentamentos precários considerando os planos diretores do município com o objetivo de assegurar o padrão de sustentabilidade nas cidades

PREFEITURA MUNICIPAL DE CORDEIROS
ESTADO DA BAHIA

Plano Plurianual 2026-2029

Programas
Definição
Conjunto de ações que visam manter ou alterar características tratadas pelos Temas Estratégicos, compostos de compromissos, metas e iniciativas regionalizadas

Temas Estratégicos	Programa	Ementa
Meio Ambiente, segurança hídrica, economia verde e sustentabilidade	Água para Todos os Cantos	Garantir o acesso contínuo, seguro e de qualidade à água potável para a população das zonas rural e urbana do município, por meio da ampliação e modernização da rede de abastecimento, manutenção preventiva e corretiva das infraestruturas hídricas, combate a perdas e gestão eficiente dos sistemas de distribuição. As ações incluem a construção de cisternas, poços artesianos, pequenas barragens e adutoras rurais, priorizando regiões com maior déficit de cobertura, vulnerabilidade socioeconômica e riscos à saúde pública. O programa fundamenta-se na segurança hídrica sustentável, na convivência com o semiárido e no uso racional da água, promovendo planejamento e gestão responsável dos recursos hídricos municipais.
	Cidade Limpa	Promover a limpeza urbana de forma contínua, eficiente e sustentável, abrangendo a coleta de resíduos sólidos domiciliares, varrição de ruas, capinação, poda de árvores, remoção de entulhos e descarte irregular, bem como ações de educação ambiental voltadas à conscientização da população. O programa busca melhorar a qualidade de vida da população, contribuir para a saúde pública e o embelezamento urbano, garantindo ambientes mais limpos, seguros e agradáveis.
	Sustentabilidade Ambiental	Promover o desenvolvimento sustentável considerando a biodiversidade e os recursos hídricos e florestais como ativos ambientais
Pobreza, inclusão socioproductiva e o mundo do trabalho	Proteção Social	Combater à pobreza, com ações de assistência social e transferência direta de renda, tendo prioritariamente a família como unidade de atendimento e como público alvo às famílias inscritas no Cadastro Único do Ministério de Desenvolvimento Social e Combate à Fome e no Cadastro do Sistema Único de Assistência Social - CadSuaS
	Mais produção, mais dignidade, mais liberdade	Incluir produtivamente, de forma sustentável e digna, pessoas em situação de pobreza, consideradas a potencialização de suas capacidades e de suas vocações. Bem como a profissionalização dos sistemas produtivos existentes no município.

PREFEITURA MUNICIPAL DE CORDEIROS
ESTADO DA BAHIA

Plano Plurianual 2026-2029

Programas
Definição
Conjunto de ações que visam manter ou alterar características tratadas pelos Temas Estratégicos, compostos de compromissos, metas e iniciativas regionalizadas

Temas Estratégicos	Programa	Ementa
Saúde e assistência social	Segurança Alimentar e combate a Fome	Promover a segurança alimentar e nutricional na perspectiva de garantir o direito humano à alimentação adequada e saudável, por meio da integração de ações intersetoriais que ampliem a disponibilidade e as condições de acesso a alimentos saudáveis, em quantidade e regularidade suficientes para todos, a partir de processos sustentáveis de produção que promovam trabalho, gerem renda e respeitem a diversidade social, ambiental e cultural, mas que sobretudo privilegiem as potencialidades do nosso município.
	Saúde com acesso amplo e seguro	Buscar a sustentabilidade da saúde , ampliando seu conceito de modo que contemple outros aspectos além da prevenção, assistência e recuperação de enfermos
Segurança pública cidadã	Cidade Livre, Cidade Segura	Envolver o cidadão no processo de segurança municipal, articulando as forças policiais com a guarda municipal, integrando informações e tecnologia, tendo em vista o combate a criminalidade. Desenvolver as políticas de defesa civil, capacitando seus mecanismos de enfrentamento as situações de emergência e urgência.



PREFEITURA MUNICIPAL DE CORDEIROS
Praça Cel. José Moreira Cordeiro, 104 – Centro.
CNPJ: 13.694.468/0001-75 Fone/Fax: (77) 3447-2114
CEP: 46.280-000 – Cordeiros – Bahia



PREFEITURA MUNICIPAL DE CORDEIROS
ESTADO DA BAHIA

Plano Plurianual 2026-2029

Indicadores

Definição

Os indicadores são utilizados para aferir a situação que se pretende mudar, manter, ou mesmo qualificar de forma objetiva, possibilitando ao final das ações ou de ciclos definidos verificar a eficácia destas ações quanto a alteração e ou manutenção de determinadas características.

Programa	Ementa	Indicador	Unidade de Medida	Memória de Cálculo
Promoção, Proteção, Defesa dos Direitos Humanos e da Cidadania	Garantir o efetivo respeito aos direitos humanos e à cidadania, através de ações que visam sua promoção, proteção e defesa	Numero de denúncias de violação dos direitos humanos	%	Numero de denúncias do exercício X / Numero de denúncias do Exercício X-1
Criança e Adolescente	Assegurar oportunidades que proporcionem o desenvolvimento físico, psíquico, social e cultural, em condições de liberdade e de dignidade, a todas as crianças e adolescentes	Percentual de Crianças e adolescentes em situação de Trabalho Infantil	%	Numero de Crianças e adolescentes em situação de trabalho / População de Crianças e adolescentes
		Percentual de Crianças e adolescentes em situação violação dos seus direitos	%	Numero de Crianças e adolescentes em situação de violação de direitos / População de Crianças e adolescentes
Terceira Idade	Assegurar melhor qualidade de vida no processo de envelhecimento das pessoas, garantindo o acesso à educação, trabalho, segurança, seguridade e participação social	Percentual de idosos atendidos pelos serviços de convivência e fortalecimento de vínculos	%	Numero de idosos atendidos pelos Serviços / População de Idosos
		Percentual de Idosos em situação de violação dos seus direitos	%	Numero de Idosos em situação de violação de direitos / População de Idosos
Mulher, sexo forte	Assegurar proteção ampla a mulher, garantindo seu espaço na sociedade, seus direitos como cidadão produtivo.	Percentual de ocorrências registradas de violência a mulher	%	Número de ocorrências do exercício X / Numero de ocorrências do exercício X-1
		Percentual de mulheres atendidas pelos serviços de proteção e apoio.	%	Número de mulheres em risco / Numero de mulheres atendidas
		Percentual de mulheres que se tornaram socialmente produtivas	%	Numero de Mulheres socialmente produtivas / Numero de Mulheres em idade produtiva
Diversificar, fortalecer a economia municipal	Desenvolver ações para atração de novos investimentos e para o fortalecimento dos setores estruturados da indústria, mineração e comércio	Varição do IVA no exercício	%	Índice de Valor adicionado do exercício X / Índice de Valor adicionado do exercício X-1
		Varição do numero de atividades que contribuem para formação do IVA	Unidade	Atividades econômicas que contribuem para o VIA no ano X - Atividades econômicas do Exercício X-1
		Varição do estoque de empregos formais	%	Numero de vagas de emprego do exercício X / Numero de vagas de emprego do exercício X -1
Regularização Fundiária rural	Promover a regularização fundiária por meio da legalização da posse de imóveis, e auxílio as esferas estaduais e federais na promoção e democratização do acesso a terra	Varição do numero de propriedades rurais sem o registro adequado de propriedade	Unidade	Número de Propriedades sem registro no exercício X / Numero de propriedades sem registro no exercício X-1
Regularização Fundiária urbana	Promover a regularização fundiária por meio da legalização da posse de imóveis urbanos	Varição do numero de propriedades urbanas sem o registro adequado de propriedade	Unidade	Número de Propriedades sem registro no exercício X / Numero de propriedades sem registro no exercício X-1
Mais infraestrutura, mais desenvolvimento, mais qualidade de vida	Ampliar e modernizar a infraestrutura urbana do município	Percentual de estradas municipais com boas condições de trafegabilidade	%	Km Números de vias em bom estado de trafegabilidade / Km das malhas viárias
		Percentual de avenidas e ruas do município pavimentadas	%	Número de avenidas e ruas pavimentadas / Numero total de ruas e avenidas
		Aparelhos Públicos para o uso comum por habitante	hab./unidade	Numero de habitantes / Números de aparelhos públicos de usos comum
Fortalecimento da Educação Básica	Fortalecer a educação básica, garantindo o acesso, a permanência e a aprendizagem do estudante, combatendo a reprovação, o abandono e a evasão escolar	Varição do Ideb - Anos iniciais do ensino fundamental	%	Ideb exercício X / IDEB do exercício X
		Varição do Ideb - Anos finais do ensino fundamental	%	Ideb exercício X / IDEB do exercício X
		Evasão Escolar	%	Números de alunos evadidos / Numero de alunos matriculados
		Percentual de Disponibilidade de Vagas na rede municipal	%	Números de crianças em idade escolar/ Números de vagas na rede municipal
Cidadania, esporte e lazer	Fortalecer a estrutura do desporto, para-desporto e lazer e fomentar sua prática através de ações com enfoque nos aspectos de saúde, sociais, educativos, econômicos, ambientais, científicos, tecnológicos e	Número de Equipamentos disponibilizados	Unidade	Total de Aparelhos para o desporto e o lazer em funcionamento durante o período
		Número de Eventos Realizados	Unidade	Total de eventos esportivos e culturais realizados durante o período
Planejamento e Gestão estratégica	Realizar o planejamento e gestão estratégica governamental, visando à efetividade das políticas públicas, gerando desenvolvimento sustentável e aumento da confiança e participação social	Programa Continuado de apoio a maquina administrativa	NSA	NSA
Gestão Fiscal	Realizar o planejamento e gestão estratégica governamental, visando à efetividade das políticas públicas, gerando desenvolvimento sustentável e aumento da confiança e participação social	Programa Continuado de apoio a maquina administrativa	NSA	NSA
Modernização da Gestão Pública	Inovar a gestão pública, visando elevar o padrão de eficiência, eficácia e efetividade do serviço público, por meio de soluções integradas e otimizadas de gestão e de tecnologia da informação, contribuindo para a excelência na prestação de serviços à sociedade e para o alcance pleno das políticas públicas	Programa Continuado de apoio a maquina administrativa	NSA	NSA
Fortalecimento da Ação Legislativa	Apreciar proposições em geral, apurar fatos determinados, exercer a fiscalização e o controle externo dos órgãos e de seus representantes do Poder Público e desempenhar as demais prerrogativas constitucionais do Órgão e de seus membros	Programa Continuado de apoio a Atividade Legislativa	NSA	NSA

Viver com Dignidade	Ampliar a construção de habitações populares, legalizar terrenos e habitações de populações de baixa renda e urbanizar comunidades em área de risco e assentamentos precários considerando os planos diretores do município com o objetivo de assegurar o	Déficit habitacional relativo	%	Total de Famílias sem casa própria / Total de Famílias
		Domicílios Adequados	%	Total de domicílios inadequados/Total de domicílios
Água Viva - Sertão Forte	Proporcionar o acesso aos serviços de saneamento básico com a oferta de água em qualidade e quantidade, prioritariamente para consumo humano, a coleta e tratamento do esgoto e dos resíduos sólidos, bem como o manejo de águas pluviais, e do subsolo afim de garantir condições adequadas para a utilização consciente do recursos e quando possível a produção sustentável de alimentos.	Percentual de população urbana atendida com abastecimento de água	%	Numero de famílias com abastecimento de agua / Numero total de famílias
		Percentual de população rural atendida com abastecimento de água	%	Numero de famílias com abastecimento de agua / Numero total de famílias
		Percentual de famílias sem instalações sanitárias adequadas	%	Numero de Famílias sem acesso a instalações sanitárias / Número de Famílias
		Percentual de habitações urbanas atendidas por esgotamento sanitário adequado	%	Numero de habitações com esgotamento sanitário / Numero de habitações
		Mananciais protegidos	%	Numero de mananciais com intervenção/ total de mananciais
Menos Lixo, menos pobreza	Preservar o meio-ambiente, através de práticas adequadas de gestão de resíduos sólidos, pela criação de políticas municipais de incentivo ao manejo adequado destes resíduos, tornando essa prática rentável e socialmente inclusiva.	Percentual de População Urbana atendida por coleta de Lixo	%	População atendida pela coleta de lixo / População Total
		Percentual de População Rural atendida por coleta de Lixo	%	População atendida pela coleta de lixo / População Total
		Percentual de Lixo reciclável direcionada reaproveitadas	%	Total de Lixo reciclável reaproveitado / Total de Lixo Reciclável Produzido
		Percentual de Lixo com destinação adequada	%	Toneladas de Lixo com destinação adequada / Toneladas de Lixos Produzidas
Sustentabilidade Ambiental	Promover o desenvolvimento sustentável considerando a biodiversidade e os recursos hídricos e	% de áreas de risco ambiental sob proteção legal	%	área de risco protegida/ área de risco total
		Percentual da área de proteção fiscalizada e monitorada	%	área fiscalizada / área de proteção total
Proteção Social	Combater à pobreza, com ações de assistência social e transferência direta de renda, tendo prioritariamente a família como unidade de atendimento e como público alvo às famílias inscritas no Cadastro Único do Ministério de Desenvolvimento Social e Combate à Fome e no Cadastro do Sistema Único de Assistência Social – Casas	Percentual de famílias em risco social protegidas	%	Famílias com cobertura de programas sociais / famílias em risco
Mais produção, mais dignidade, mais liberdade	Incluir produtivamente, de forma sustentável e digna, pessoas em situação de pobreza, consideradas a potencialização de suas capacidades e de suas vocações. Bem como a profissionalização dos sistemas produtivos existentes no município.	Numero de Cidadãos em idade produtiva atendidos por programas de estímulo a produção e formação profissional	Unidade	Total de cadastrados nos programas de estímulo a produção e formação profissional
Segurança Alimentar e combate a Fome	Promover a segurança alimentar e nutricional na perspectiva de garantir o direito humano à alimentação adequada e saudável, por meio da integração de ações Inter setoriais que ampliem a disponibilidade e as condições de acesso a alimentos saudáveis, em quantidade e regularidade suficientes para todos, a partir de processos sustentáveis de produção que promovam trabalho, gerem renda e respeitem a diversidade social, ambiental e cultural, mas que sobretudo privilegiem as potencialidades do nosso município.	Indivíduos em situação de fome e/ou em insegurança alimentar	%	Famílias atendidas por ações/ Famílias em risco alimentar e em situação de fome identificadas
Saúde com acesso amplo e seguro	Buscar a sustentabilidade da saúde , ampliando seu conceito de modo que contemple outros aspectos além da prevenção, assistência e recuperação de enfermos	Percentual de cobertura populacional pela Saúde da Família	%	População coberta pelo P.F. / População Total
		Taxa de Mortalidade Infantil	%	Número de óbitos de crianças de até 5 anos/ população de até 5 anos
		Taxa de Cobertura vacinação em crianças	%	Numero de Crianças com cobertura vacinal atualizada/ Total de crianças
		Proporção de internações por condições sensíveis à Atenção Básica	%	Número de internações por causas sensíveis selecionadas à Atenção Básica/ Total de internações clínicas
		Taxa de retenção de casos regulados	%	Numero de regulações não atendidas / Numero total de regulações
Cidade Livre, Cidade Segura	Envolver o cidadão no processo de segurança municipal, articulando as forças policiais com a guarda municipal, integrando informações e tecnologia, tendo em vista o combate a criminalidade. Desenvolver as políticas de defesa civil, capacitando seus mecanismos de enfrentamento as situações de emergência e urgência.	Percentual de áreas de risco monitoradas por meio de câmeras	%	áreas monitoradas / áreas de risco
		Percentual de solução e acompanhamento de desastres e emergências pela defesa civil	%	emergências e desastres acompanhados pela defesa civil/ Ocorrências
		Redução de delitos, conflitos pela guarda municipal	%	Registro de ocorrências no exercício X / Registro de ocorrências no exercício x-1
		Percentual de ruas e avenidas com sinalização e monitor manto do transito	%	Avenidas com sinalização e monitoramento / Avenidas e ruas com alto fluxo

X-1 Ano de Referência

X - Ano medido

Os valores obtidos para os indicadores cuja a unidade de medida seja percentual deverão ser multiplicados por 100



PREFEITURA MUNICIPAL DE CORDEIROS
Praça Cel. José Moreira Cordeiro, 104 – Centro.
CNPJ: 13.694.468/0001-75 Fone/Fax: (77) 3447-2114
CEP: 46.280-000 – Cordeiros – Bahia



PREFEITURA MUNICIPAL DE CORDEIROS
ESTADO DA BAHIA

Plano Plurianual 2026-2029

ANEXO I - RESUMO

Eixo Estruturante	Temas Estratégicos	Programa	Órgão Responsável	Total	Valor Anual			
					2026	2027	2028	2029
Planejamento e Gestão Estratégica para o Desenvolvimento Socioeconômico Sustentável	Geração, cidadania e direitos humanos	Promoção, Proteção, Defesa dos Direitos Humanos e da Cidadania	Secretaria de Assistência Social	R\$ 3.533.608	R\$ 790.000	R\$ 849.250	R\$ 912.944	R\$ 981.415
	Geração, cidadania e direitos humanos	Proteção da Criança e do Adolescente	Secretaria de Assistência Social	R\$ 11.173.359	R\$ 2.498.000	R\$ 2.685.350	R\$ 2.886.751	R\$ 3.103.258
	Geração, cidadania e direitos humanos	Terceira Idade	Secretaria de Assistência Social	R\$ 223.646	R\$ 50.000	R\$ 53.750	R\$ 57.781	R\$ 62.115
	Geração, cidadania e direitos humanos	Proteção da mulher	Secretaria de Assistência Social	R\$ 223.646	R\$ 50.000	R\$ 53.750	R\$ 57.781	R\$ 62.115
	Consolidação e diversificação da matriz produtiva	Diversificar, fortalecer a economia municipal	Secretaria de Administração	R\$ 13.419	R\$ 3.000	R\$ 3.225	R\$ 3.467	R\$ 3.727
	Desenvolvimento rural e agricultura	Terra Limpa, Campo Forte	Secretaria de Agricultura e Meio Ambiente	R\$ 34.258.109	R\$ 7.659.000	R\$ 8.233.425	R\$ 8.850.932	R\$ 9.514.752
	Desenvolvimento urbano integrado e sustentável	Regularização Fundiária urbana	Secretaria de Administração	R\$ 2.477.999	R\$ 554.000	R\$ 595.550	R\$ 640.216	R\$ 688.232
	Desenvolvimento urbano integrado e sustentável	Mais infraestrutura, mais desenvolvimento, mais qualidade de vida	Departamento de Obras	R\$ 15.910.183	R\$ 3.557.000	R\$ 3.823.775	R\$ 4.110.558	R\$ 4.418.850
	Educação, conhecimento, cultura e esporte	Fortalecimento da Educação Básica	Secretaria de Educação, Cultura, Esporte e Lazer	R\$ 90.335.130	R\$ 20.196.000	R\$ 21.710.700	R\$ 23.339.003	R\$ 25.089.428
	Educação, conhecimento, cultura e esporte	Cidadania, esporte e lazer	Secretaria de Educação, Cultura, Esporte e Lazer	R\$ 13.463.495	R\$ 3.010.000	R\$ 3.235.750	R\$ 3.478.431	R\$ 3.739.314
	Gestão Governamental e governança socioeconômica	Planejamento e Gestão estratégica	Secretaria de Administração	R\$ 2.460.107	R\$ 550.000	R\$ 591.250	R\$ 635.594	R\$ 683.263
	Gestão Governamental e governança socioeconômica	Gestão Fiscal	Secretaria de Administração	R\$ 76.040	R\$ 17.000	R\$ 18.275	R\$ 19.646	R\$ 21.119
	Gestão Governamental e governança socioeconômica	Modernização da Gestão Pública	Secretaria de Administração	R\$ 11.719.055	R\$ 2.620.000	R\$ 2.816.500	R\$ 3.027.738	R\$ 3.254.818
	Gestão Governamental e governança socioeconômica	Fortalecimento da Ação Legislativa	Câmara Municipal	R\$ 10.735.013	R\$ 2.400.000	R\$ 2.580.000	R\$ 2.773.500	R\$ 2.981.513
	Infraestrutura para o desenvolvimento integrado e sustentável	Casa Digna	Departamento de Obras	R\$ 536.751	R\$ 120.000	R\$ 129.000	R\$ 138.675	R\$ 149.076
	Meio Ambiente, segurança hídrica, economia verde e sustentabilidade	Água para Todos os Cantos	Secretaria de Agricultura e Meio Ambiente	R\$ 3.743.836	R\$ 837.000	R\$ 899.775	R\$ 967.258	R\$ 1.039.802
	Meio Ambiente, segurança hídrica, economia verde e sustentabilidade	Cidade Limpa	Departamento de Obras	R\$ 31.310	R\$ 7.000	R\$ 7.525	R\$ 8.089	R\$ 8.696
	Meio Ambiente, segurança hídrica, economia verde e sustentabilidade	Sustentabilidade Ambiental	Secretaria de Agricultura e Meio Ambiente	R\$ 415.982	R\$ 93.000	R\$ 99.975	R\$ 107.473	R\$ 115.534
	Pobreza, inclusão socioprodutiva e o mundo do trabalho	Proteção Social	Secretaria de Assistência Social	R\$ 11.021.280	R\$ 2.464.000	R\$ 2.648.800	R\$ 2.847.460	R\$ 3.061.020
	Pobreza, inclusão socioprodutiva e o mundo do trabalho	Mais produção, mais dignidade, mais liberdade	Secretaria de Assistência Social	R\$ 854.328	R\$ 191.000	R\$ 205.325	R\$ 220.724	R\$ 237.279
	Saúde e assistência social	Segurança Alimentar e combate a Fome	Secretaria de Assistência Social	R\$ 174.444	R\$ 39.000	R\$ 41.925	R\$ 45.069	R\$ 48.450
	Saúde e assistência social	Saúde com acesso amplo e seguro	Secretaria de Saúde	R\$ 65.429.901	R\$ 14.628.000	R\$ 15.725.100	R\$ 16.904.483	R\$ 18.172.319
	Segurança pública cidadã	Cidade Livre, Cidade Segura	Secretaria de Administração	R\$ 746.978	R\$ 167.000	R\$ 179.525	R\$ 192.989	R\$ 207.464
				R\$ 279.557.617	R\$ 62.500.000	R\$ 67.187.500	R\$ 72.226.563	R\$ 77.643.555

PREFEITURA MUNICIPAL DE CORDEIROS

ESTADO DA BAHIA

Plano Plurianual 2026-2029



Anexo I

PREFEITURA MUNICIPAL DE CORDEIROS

Praça Cel. José Moreira Cordeiro, 104 – Centro.

CNPJ: 13.694.468/0001-75 Fone/Fax: (77) 3447-2114

CEP: 46.280-000 – Cordeiros – Bahia



Eixo Estruturante					
Planejamento e Gestão Estratégica para o Desenvolvimento Socioeconômico Sustentável					
Área Temática					
Geração, cidadania e direitos humanos					
Programa	Promoção, Proteção, Defesa dos Direitos Humanos e da Cidadania				
Ementa	Garantir o efetivo respeito aos direitos humanos e à cidadania, através de ações que visam sua promoção, proteção e defesa				
Recursos	R\$	3.533.608,28			
% de demandas de violação de direitos humanos atendidas e encaminhadas	Indicador	unidade de medida	Referência		Índice Esperado ao final do Quadrênio
			Data	Índice	
		unidade	ago/25	DND	95%
Compromisso	Promover e apoiar ações que visem a garantia do direito humano e da cidadania				
Órgão Responsável	Secretaria de Assistência Social				
Meta	Apoiar ações que visem garantir a população acesso a documentação civil básica, o acesso a justiça pela população socialmente vulnerável, e o respeito a diversidade.				
Regionalização	Quantidade/Detalhamento		Unidade de Medida		
Todo Município	100%		Cidadãos elegíveis		

ESTADO DA BAHIA



PREFEITURA MUNICIPAL DE CORDEIROS

Praca Cel. José Moreira Cordeiro, 104 – Centro.

CNPI: 13 694 468/0001-75 Fone/Fax: (77) 3447-2114

CEP: 46.380-000 – Cordoeiro – Bahia

Entrega/Iniciativa						
Implantação do Núcleo de assistência Jurídica						
Apoiar ações que visem a obtenção de documentação básica						
Apoiar ações que visem garantir o respeito a diversidade, de gênero, raça.						
Apoiar as ações que visem garantir os direitos de deficientes físicos						
Programa						
Ementa						
Assegurar oportunidades que proporcionem o desenvolvimento físico, psíquico, social e cultural, em condições de liberdade						
Recursos						
R\$						
11.173.358,84						
Indicador						
unidade de medida						
%						
%						
Referência						
Data						
ago/25						
ago/25						
Índice						
DND						
DND						
Índice Esperado ao final do quadriênio						
5%						
0%						
Compromisso						
Órgão Responsável						
Secretaria de Assistência Social						
Meta						
Proteger e defender direitos de crianças e adolescentes em situação de risco pessoal e social						
Regionalização						
Quantidade/Detalhamento						
100%						
Todo o Município						
Unidade de Medida						
Crianças e adolescentes elegíveis						
Entrega/Iniciativa						
Apoio a projetos sociais para a promoção de atendimento a crianças e adolescentes em situação de risco pessoal e social						
Capacitação de conselheiros tutelares, por meio de cursos, seminários e oficinas						
Impantar a escuta protegida						
Programa						
Terceira Idade						

PREFEITURA MUNICIPAL DE CORDEIROS

ESTADO DA BAHIA

Plano Plurianual 2026-2029



Anexo I

PREFEITURA MUNICIPAL DE CORDEIROS

Praça Cel. José Moreira Cordeiro, 104 – Centro.

CNPJ: 13.694.468/0001-75 Fone/Fax: (77) 3447-2114

CEP: 46.280-000 – Cordeiros – Bahia



Ementa					
Assegurar melhor qualidade de vida no processo de envelhecimento das pessoas, garantindo o acesso à educação, trabalho, segurança, seguridade e participação social					
Recursos	R\$				223.646,09
		Indicador	unidade de medida	Referência	
				Data	Índice
Percentual de Idosos em Situação de Violação de Direitos			%	ago/25	DND
Percentual de Idosos em Situação de Violação de Direitos			%	ago/25	DND
Fortalecimento de Vínculos			%		
Compromisso	Fortalecer o sistema de garantias de direitos do idoso para consórcio a política de defesa e				
Órgão Responsável	Garantia de Direitos, focada na devida implementação do Estatuto Idoso				
Meta	Secretaria de Assistência Social				
Regionalização	Garantir assistência integral ao Idoso, promovendo o envelhecimento ativo e saudável				
Todo o Município	Quantidade/Detalhamento		Unidade de Medida		
	100%		Idosos elegíveis		
Entrega/Iniciativa					
Capacitação de operadores dos serviços para pessoa idosa					
Capacitação de operadores dos serviços de convivência e fortalecimento de vínculo da pessoa idosa					
Implantação de oficinas de atividades corporais, manuais e de núcleos de estudos teóricos					
Lançamento de livros produzidos por idosos					
Realização de eventos direcionados a idosos					
Incentivo a Criação do Grupo da Terceira Idade					
Programa	Proteção da mulher				
Ementa					
Assegurar proteção ampla a mulher, garantindo seu espaço na sociedade, seus direitos como cidadão produtivo.					
Recursos	R\$				223.646,09

PREFEITURA MUNICIPAL DE CORDEIROS

ESTADO DA BAHIA

Plano Plurianual 2026-2029



Anexo I

PREFEITURA MUNICIPAL DE CORDEIROS

Praça Cel. José Moreira Cordeiro, 104 – Centro.

CNPJ: 13.694.468/0001-75 Fone/Fax: (77) 3447-2114

CEP: 46.280-000 – Cordeiros – Bahia



Indicador					unidade de medida		Referência		Índice Esperado ao final do quadriênio	
PERCENTUAL DE OCORRÊNCIAS REGISTRADAS NAS INSTITUIÇÕES INTERVENIENTES DE ATENDIMENTO ÀS MULHERES, CATENADAS MULHER					%		Data	Índice	99%	
					%		ago/25	DND		100%
PROGRAMAS							ago/25	DND		
PROMOVER A PROTEÇÃO AMPLA A MULHER, GARANTIR SEUS DIREITOS COMO CIDADÃ PRODUTIVA E EM SITUAÇÃO DE IGUALDADE COM O HOMEM										
Órgão Responsável										
Secretaria de Assistência Social										
Meta										
Ampliar o acesso de mulheres em situação de risco aos serviços municipais que visem a saúde integral, a formação a proteção de direitos e inserção da mulher no mercado de trabalho e na gestão familiar										
Regionalização					Quantidade/Detalhamento					Unidade de Medida
Todo o Município					100					% de mulheres elegíveis atendida
Entrega/Iniciativa										
Garantir atendimento prioritário as mulheres em situação de risco										
Implantação do plano municipal de promoção a igualdade de gênero										
Realização de campanhas de valorização das mulheres										
Realização de eventos transversais direcionados a mulher										
Realização de eventos que visem a capacitação das mulheres chefes de família em situação de risco										
Promover a inclusão produtiva da mulher										

PREFEITURA MUNICIPAL DE CORDEIROS

ESTADO DA BAHIA

Plano Plurianual 2026-2029



Anexo I

PREFEITURA MUNICIPAL DE CORDEIROS

Praça Cel. José Moreira Cordeiro, 104 – Centro.

CNPJ: 13.694.468/0001-75 Fone/Fax: (77) 3447-2114

CEP: 46.280-000 – Cordeiros – Bahia



Ampliação do atendimento nos Centros de Referência de Assistência Social - CRAS			
Reforma e construção de Centros de Referência de Assistência Social - CRAS			
Reforma e construção de Centros de Referência de Assistência Social - CRAS			
Capacitação de operadores responsáveis por serviços socioassistenciais			
Capacitação de grupos gestores locais do programa de Benefício de Prestação Continuada - BPC			
Compromisso	Ampliar a proteção Integral a Famílias e Indivíduos em Risco Social		
Órgão Responsável	Secretaria de Assistência Social		
Meta	Promover o atendimento as pessoas com direitos violados através de Serviços de Proteção Especial		
Regionalização	Quantidade/Detalhamento	Unidade de Medida	
Todo o município	100%	atendimento as pessoas com direitos violados	
Entrega/Iniciativa			
Implantação /Ampliação do atendimento nos Centros de Referência Especializado de Assistência Social - CREAS			
Reforma e construção de Centros de Referência Especializado de Assistência Social - CREAS			
Capacitação de operadores responsáveis por serviços socioassistenciais			
Implantação de Consórcio Intermunicipal de Proteção Especial			
Capacitação de instituições públicas e privadas que ofertam serviços de alta complexidade de forma regular			
Área Temática			
Consolidação e diversificação da matriz produtiva			
Programa	Diversificar, fortalecer a economia municipal		

PREFEITURA MUNICIPAL DE CORDEIROS

ESTADO DA BAHIA

Plano Plurianual 2026-2029



Anexo I

PREFEITURA MUNICIPAL DE CORDEIROS

Praça Cel. José Moreira Cordeiro, 104 – Centro.

CNPJ: 13.694.468/0001-75 Fone/Fax: (77) 3447-2114

CEP: 46.280-000 – Cordeiros – Bahia



Ementa						
Desenvolver ações para atração de novos investimentos e para o fortalecimento dos setores semiestruturados e estruturados da indústria, mineração e comércio						
Recursos	R\$	13.418,77				
Indicador		unidade de medida	Referência		Índice Esperado ao final do quadriênio	
			Data	Índice		
		Criação Anual do estoque de empregos formais	%	ago/25	DND	100%
		Evolução do valor adicionado	%	ago/25	DND	100%
Variação anual do número de empresas ativas no município	%	ago/25	DND	50%		
Compromisso	Desenvolver ações para atração de novos investimentos para o município e fortalecer aqueles já instaladas					
Órgão Responsável	Secretaria de Administração					
Meta	Atrair empreendimentos para o município e apoiar ações que visem o fortalecimento das empresas já instaladas					
Regionalização	Quantidade/Detalhamento	Unidade de Medida				
Todo o Município	3	unid.				
Entrega/Iniciativa						
Mapeamento das necessidades de infraestrutura e recursos humanos						
Implantação e ampliação de distritos industriais						
Implantação de Centro de Treinamento e capacitação profissional						
Promoção das potencialidades industriais e comerciais						
Estimular e apoiar o desenvolvimento do setor de serviços, objetivando sua estruturação e consequente ampliação da capacidade						
Apoio à inovação e desenvolvimento tecnológico nas empresas locais						
Elaboração, em parceria com instituições públicas e privadas, programas de apoio ao empreendedorismo inovativo						
Informalidade, gerar novos empregos e facilitar o acesso ao crédito e a novos mercados						
crescimento da economia local, disponibilizando incentivos para competir no mercado e desenvolver a região						
Area Temática						

PREFEITURA MUNICIPAL DE CORDEIROS

ESTADO DA BAHIA

Plano Plurianual 2026-2029



Anexo I

PREFEITURA MUNICIPAL DE CORDEIROS

Praça Cel. José Moreira Cordeiro, 104 – Centro.

CNPJ: 13.694.468/0001-75 Fone/Fax: (77) 3447-2114

CEP: 46.280-000 – Cordeiros – Bahia



Desenvolvimento rural e agricultura

Programa Terra Limpa, Campo Forte

Ementa

Promover a regularização fundiária rural, garantindo a legalização da posse de imóveis e o apoio às esferas estaduais e federais na democratização do acesso à terra, aliada à manutenção, limpeza e sinalização das estradas vicinais do município. As ações incluem serviços de roçagem manual e/ou mecanizada, sobretudo nos períodos chuvosos de maior crescimento da vegetação, bem como a implantação de sinalização padronizada com placas indicativas em comunidades e povoados rurais, favorecendo a identificação geográfica, a organização territorial, a valorização das localidades e a melhoria das condições de tráfego, segurança e acessibilidade da população.

Recursos		R\$	34.258.108,64			
Indicador	unidade de medida	Referência	Índice Esperado ao final do quadriênio			
			Data	Índice		
			ago/25	NM		
			ago/25	10%		
Número de propriedades rurais sem o registro adequado de propriedade		%	ago/25	10%	80%	
% De estradas vicinais adequadas e sinalizadas do município		%	ago/25	10%	80%	

Compromisso	Garantir a ampliação do acesso a terra regularizada, assegurar segurança jurídica aos trabalhadores rurais de Cordeiros por meio da formalização de títulos de propriedade e da integração da Secretaria de Agricultura e Meio Ambiente				
Meta	Regularização da Titulação de posse de imóveis				

Regionalização	Quantidade/Detalhamento	Unidade de Medida
Todo o Município	100	Unidade

Entrega/Iniciativa

Diagnóstico inicial das propriedades rurais sem registro adequado.
Realização de campanhas periódicas em parceria com cartórios, INCRA e CDA (Coordenação de Desenvolvimento Agrário da Bahia)
Assistência gratuita para pequenos produtores no processo de titulação e registro de imóveis.
Parcerias com programas como Titula Brasil (INCRA) e iniciativas da CDA/BA.
Sensibilização sobre a importância da legalização fundiária e benefícios para o acesso a crédito, herança e segurança jurídica

PREFEITURA MUNICIPAL DE CORDEIROS

ESTADO DA BAHIA

Plano Plurianual 2026-2029



Anexo I

PREFEITURA MUNICIPAL DE CORDEIROS

Praça Cel. José Moreira Cordeiro, 104 – Centro.

CNPJ: 13.694.468/0001-75 Fone/Fax: (77) 3447-2114

CEP: 46.280-000 – Cordeiros – Bahia



assegurar a manutenção, a limpeza e a sinalização das estradas vicinais do município, garantindo melhores condições de tráfego, segurança, acessibilidade e valorização das comunidades rurais por Secretaria de Agricultura e Meio Ambiente					
realizar, até o final do quadriênio, a manutenção e limpeza de 100% das estradas vicinais mapeadas e implantar sinalização padronizada em pelo menos 80% das comunidades e povoados rurais do município					
Regionalização		Quantidade/Detalhamento		Unidade de Medida	
Todo o Município		100		Unidade	
Entrega/Iniciativa					
Execução periódica da roçagem em estradas vicinais, priorizando os períodos chuvosos de maior crescimento da vegetação.					
Limpeza das laterais das vias para melhor drenagem das águas pluviais.					
Correção de pontos críticos que prejudiquem o tráfego e a segurança dos usuários.					
Instalação de placas indicativas e de orientação em comunidades e povoados rurais.					
Padronização da sinalização para promover organização territorial e identificação geográfica.					
Área Temática					
Desenvolvimento urbano integrado e sustentável					
Programa		Regularização Fundiária urbana			
Ementa					
Promover a regularização fundiária por meio da legalização da posse de imóveis urbanos					
Recursos		R\$			2.477.998,72
		Indicador		Referência	
				Data	Índice
Percentual de imóveis a serem regularizados para fins urbanos e de reforma agrária				ago/25	30%
				Índice Esperado ao final do quadriênio	
				80%	

PREFEITURA MUNICIPAL DE CORDEIROS

ESTADO DA BAHIA

Plano Plurianual 2026-2029



Anexo I

PREFEITURA MUNICIPAL DE CORDEIROS

Praça Cel. José Moreira Cordeiro, 104 – Centro.

CNPJ: 13.694.468/0001-75 Fone/Fax: (77) 3447-2114

CEP: 46.280-000 – Cordeiros – Bahia



Cumprir e implementar a regularização de terras por meio de ações intermunicipais administrativas urbanas e rurais		
Órgão Responsável Secretaria de Administração		
Meta Regularização da Titulação de posse de imóveis		
Regionalização	Quantidade/Detalhamento	Unidade de Medida
Todo o Município	60	Unidade
Regionalização	Quantidade/Detalhamento	Unidade de Medida
Todo o Município	100	Unidade
Entrega/Iniciativa		
Discriminação e reconhecimento de áreas urbanas		
Realização de georreferenciamento e atualização do cadastro técnico multifinalitário (CTM) para identificar áreas irregulares.		
Instrumento estratégico previsto na Lei 13.465/2017, com definição de áreas prioritárias, cronograma de regularização e integração com ZEIS (Zonas Especiais de Interesse Social).		
Atendimento itinerante em bairros, em parceria com cartórios e defensoria pública, para coleta de documentos e orientação das famílias.		
Acompanhamento gratuito dos processos de titulação, com serviços de assistência jurídica, social e de engenharia/arquitetura.		
Associação da regularização à melhoria habitacional e urbanização de áreas carentes.		
registros.		
Definição de perímetros urbanos destinados à moradia popular com prioridade de regularização.		
Cooperação com Ministério das Cidades, Governo da Bahia, Defensoria Pública, Ministério Público e Cartórios.		
Criação de plataforma municipal para acompanhamento das metas, número de famílias atendidas e imóveis regularizados.		
Programa	Mais infraestrutura, mais desenvolvimento, mais qualidade de vida	
Ementa		

PREFEITURA MUNICIPAL DE CORDEIROS

ESTADO DA BAHIA

Plano Plurianual 2026-2029



Anexo I

PREFEITURA MUNICIPAL DE CORDEIROS

Praça Cel. José Moreira Cordeiro, 104 – Centro.

CNPJ: 13.694.468/0001-75 Fone/Fax: (77) 3447-2114

CEP: 46.280-000 – Cordeiros – Bahia



Ampliar e modernizar a infraestrutura urbana do município, com foco na qualidade de vida e na promoção ao desenvolvimento sustentável

Recursos	R\$	15.910.183,11		
Indicador	Unidade de Medida	Referência		Índice Esperado ao
		Data	Índice	
Índice de Execução de Obras de Infraestrutura Urbana	%	ago/25	NM	90%

Compromisso	Promover a ampliação e modernização da infraestrutura urbana do município, garantindo mobilidade, acessibilidade e sustentabilidade, de modo a elevar a qualidade de vida da população e estimular o desenvolvimento econômico e social local.		
Órgão Responsável	Departamento de Obras		
Meta	Executar, até 2029, pelo menos 90% das obras de infraestrutura urbana previstas no PPA, incluindo pavimentação, drenagem, iluminação pública eficiente e requalificação de espaços públicos.		
Regionalização	Quantidade/Detalhamento	Unidade de Medida	
Todo o Município	90%	%	
Entrega/Iniciativa			
Execução de obras de pavimentação em vias urbanas prioritárias.			
Requalificação de ruas já pavimentadas com recuperação de calçamento e asfalto.			
Implantação de calçadas acessíveis, com rampas e piso tátil.			
Substituição de lâmpadas convencionais por LED.			
Ampliação da cobertura da iluminação em ruas e praças.			
Construção e revitalização de praças, parques e áreas de lazer.			
Implantação de sistemas de micro e macrodrenagem em áreas críticas.			
Sinalização viária horizontal e vertical nas áreas urbanas.			
Fiscalização e monitoramento de contratos e prazos de execução.			

PREFEITURA MUNICIPAL DE CORDEIROS

ESTADO DA BAHIA

Plano Plurianual 2026-2029



Anexo I

PREFEITURA MUNICIPAL DE CORDEIROS

Praça Cel. José Moreira Cordeiro, 104 – Centro.

CNPJ: 13.694.468/0001-75 Fone/Fax: (77) 3447-2114

CEP: 46.280-000 – Cordeiros – Bahia



Área Temática

Educação, conhecimento, cultura e esporte

Programa	Fortalecimento da Educação Básica				
Ementa	Fortalecer a educação básica, garantindo o acesso, a permanência e a aprendizagem do estudante, combatendo a reprovação, o abandono e a evasão escolar				
Recursos	R\$	Indicador			90.335.130,19
Ideb - Anos Iniciais do Ensino Fundamental		Unidade de Medida	Referência		Índice Esperado ao final do quadriênio
			Data	Índice	
Ideb - Anos Finais do Ensino Fundamental		Índice	2023	5,5	6,3
		Índice	2023	4,7	5,3

Compromisso	Garantir ensino básico em oferta compatível com as demandas municipais, com quadras garantidas e as diretrizes curriculares e inclusão de ensino da história africana afro-brasileira indígena e as Secretarias de Educação, Cultura, Esporte e Lazer		
Meta	Erradicar o analfabetismo infantil no âmbito municipal		
Regionalização	Quantidade/Detalhamento	Unidade de Medida	
Todo o Município	100%	% Crianças de até 8 anos alfabetizadas	
Meta	Incluir no currículo da educação básica os termos estabelecidos na Lei 11.645/2008		
Regionalização	Quantidade/Detalhamento	Unidade de Medida	
Todo o Município	100%	%	

PREFEITURA MUNICIPAL DE CORDEIROS

ESTADO DA BAHIA

Plano Plurianual 2026-2029



Anexo I

PREFEITURA MUNICIPAL DE CORDEIROS

Praça Cel. José Moreira Cordeiro, 104 – Centro.

CNPJ: 13.694.468/0001-75 Fone/Fax: (77) 3447-2114

CEP: 46.280-000 – Cordeiros – Bahia



Meta	Ampliar o acesso à educação integral, elevando os tempos e espaços educativos e garantindo a permanência dos estudantes na escola		
Regionalização	Quantidade/Detalhamento	Unidade de Medida	
Todo o Município	100%	Alunos elegíveis	
Entrega/Iniciativa			
Implementação da Lei 11.645/2008, que inclui o ensino da história e cultura africana, afro-brasileira e indígena no currículo das bibliotecas escolares com títulos da história e cultura africana, afro-brasileira e indígena, bem como às questões de vagas para a educação da população do campo, dos povos indígenas, quilombolas e estudantes com deficiência			
Ampliação da oferta de vaga em educação integral em jornada ampliada			
Implementação e ampliação do programa Escola Aberta			
Fortalecimento de ações pedagógicas nas escolas municipais			
Garantia das aprendizagens prioritárias para todos os estudantes com base nas avaliações			
Disponibilização de transporte escolar para os alunos matriculados no ensino médio da zona rural			
Promoção de assistência alimentar e nutricional aos educandos			
Disponibilização de fardamento dos estudantes regularmente matriculados nas escolas municipais			
Implementação e disponibilização de bolsa-auxílio aos alunos monitores voluntários			
Realização de concurso público para profissionais da educação			
Assessoramento às unidades escolares estaduais e aos municípios na elaboração e execução do Plano de Educação			
Desenvolvimento da Educação			
Orientação e incentivo à formação de grêmios estudantis			
Compromisso	Reduzir a repetência e o abandono escolar, auxiliando o acesso e a permanência dos alunos pertencentes à rede de ensino		
Órgão Responsável	Secretaria de Educação, Cultura, Esporte e Lazer		
Meta	Elevar os índices de aprovação para no mínimo 90% nas séries iniciais, 85% nas séries finais do ensino fundamental e 80% no ensino médio		
Regionalização	Quantidade/Detalhamento	Unidade de Medida	
Todo o Município	ries iniciais; 85 no ensino fundamental; 80 no ensino médio	%	

PREFEITURA MUNICIPAL DE CORDEIROS

ESTADO DA BAHIA

Plano Plurianual 2026-2029



Anexo I

PREFEITURA MUNICIPAL DE CORDEIROS

Praça Cel. José Moreira Cordeiro, 104 – Centro.

CNPJ: 13.694.468/0001-75 Fone/Fax: (77) 3447-2114

CEP: 46.280-000 – Cordeiros – Bahia



Meta	Meta Garantir acesso a 100% dos cidadãos em idade escolar e permanência de pelo menos 95% dos alunos da rede municipal de ensino	
Regionalização	Quantidade/Detalhamento	Unidade de Medida
Todo o Município	100 de acesso e 95% de permanência	%
Entrega/Iniciativa		
Fortalecimento de ações pedagógicas nas escolas municipais		
Construção, Reforma e ampliação de Creches escolares		
Ampliação e Reforma de Unidades Escolares no Município		
Compromisso	Valorizar os profissionais da educação e promover sua formação nas diversas áreas do conhecimento	
Órgão Responsável	Secretaria de Educação, Cultura, Esporte e Lazer	
Meta	Efetivar a formação inicial e continuada a todos os profissionais da rede pública municipal de educação	
Regionalização	Quantidade/Detalhamento	
Todo o Município	Professores iniciais; 85 no ensino fundamental; 80 no ensino médio	
Meta	Meta Garantir acesso a 100% dos cidadãos em idade escolar e permanência de pelo menos 95% dos alunos da rede municipal de ensino	
Regionalização	Quantidade/Detalhamento	
Todo o Município	100 de acesso e 95% de permanência	
Entrega/Iniciativa		
Realização de concurso público para profissionais da educação		
Desenvolvimento da atenção à saúde dos professores da rede municipal de ensino		
Investimento na capacitação dos profissionais da educação		
Implementação de políticas de incentivo com base no desenvolvimento individual de cada profissional através da otimização da carreira		
Apoiar as ações que resultem em adoção de práticas inovadoras que tenham repercussão sobre a gestão e qualidade de ensino		
Compromisso	Inovar e universalizar os currículos escolares; promover o acesso dos estudantes ao conhecimento científico, às artes e à cultura prioritariamente as expressões locais fortalecendo a vinculação e	

PREFEITURA MUNICIPAL DE CORDEIROS

ESTADO DA BAHIA

Plano Plurianual 2026-2029



Anexo I

PREFEITURA MUNICIPAL DE CORDEIROS

Praça Cel. José Moreira Cordeiro, 104 – Centro.

CNPJ: 13.694.468/0001-75 Fone/Fax: (77) 3447-2114

CEP: 46.280-000 – Cordeiros – Bahia



Órgão Responsável	Secretaria de Educação, Cultura, Esporte e Lazer		
Meta	Implantar as diretrizes curriculares da educação básica e promover a inovação e a diversificação dos currículos escolares em 100% das escolas da rede municipal de ensino, inclusive com a utilização de novas tecnologias como instrumentos pedagógicos.		
Regionalização	Quantidade/Detalhamento		Unidade de Medida
Todo o Município	100		%
Meta	Atualizar currículos escolares e utilizar métodos com suporte tecnológico como instrumentos pedagógicos		
Regionalização	Quantidade/Detalhamento		Unidade de Medida
Todo o Município	100		%
Meta	Estruturar 90% das escolas públicas para o fortalecimento e desenvolvimento do esporte da escola e demais temas da cultura corporal		
Regionalização	Quantidade/Detalhamento		Unidade de Medida
Todo o Município	90		%
Entrega/Iniciativa			
Implantação de Bibliotecas Escolares			
Estruturação e expansão dos grupos culturais escolares			
Fortalecimento e fomento da cultura corporal e do esporte no currículo escolar			
Fortalecimento e fomento de ações sócioeducativas da promoção do vínculo entre a escola, a família e a comunidade			
Fomento à iniciação científica, à leitura e ao desenvolvimento do letramento na educação básica			
Desenvolvimento, customização e catalogação de novas tecnologias educacionais			
Implantação do Sistema Integrado de Gestão Escolar			
Implantação e fortalecimento de laboratórios de informática com conexão a internet banda larga nas unidades escolares			
Escolas públicas estruturadas adequadamente para o desenvolvimento de aprendizagens do esporte e demais práticas da cultura			
Compromisso	Reduzir o índice de analfabetismo e assegurar a oferta de escolarização de jovens, adultos e idosos, criando as condições		
Órgão Responsável	Secretaria de Educação, Cultura, Esporte e Lazer		

PREFEITURA MUNICIPAL DE CORDEIROS

ESTADO DA BAHIA

Plano Plurianual 2026-2029



Anexo I

PREFEITURA MUNICIPAL DE CORDEIROS

Praça Cel. José Moreira Cordeiro, 104 – Centro.

CNPJ: 13.694.468/0001-75 Fone/Fax: (77) 3447-2114

CEP: 46.280-000 – Cordeiros – Bahia



Meta	Ampliar as ações de alfabetização de jovens, adultos e idosos, enquanto direito que não prescreve com a idade garantindo oferta de vagas para 100% dos cidadãos sem alfabetização.		
Regionalização	Quantidade/Detalhamento		Unidade de Medida
Todo o Município	100		%
Entrega/Iniciativa			
Implementação da proposta curricular da Educação de Jovens e Adultos – EJA			
Implementação das ações do programa Todos pela Alfabetização – Topa / Brasil Alfabetizado ou outro que venha a substituí-lo			
Provisionamento de material didático-pedagógico			
Fornecimento de transporte aos alfabetizandos para acesso aos espaços de alfabetização			
Fornecimento de gêneros alimentícios para refeição dos alfabetizandos			
Compromisso	Apoiar o estudante de ensino superior através de apoio econômico e engajamento funcional através de implantação de vagas de treine e menor aprendiz		
Órgão Responsável	Secretaria de Educação, Cultura, Esporte e Lazer		
Meta	Apoiar o estudante da rede de ensino municipal, na capacitação para ingresso em faculdades, suporte econômico e oferta de bolsas pelo programa treinando o futuro.		
Regionalização	Quantidade/Detalhamento		Unidade de Medida
Todo o Município	100		%
Entrega/Iniciativa			
Implementação do Programa treinando o futuro, com oferta de vagas de estágio para estudantes da rede municipal e estudantes			
Implantação de Casas dos Universitários			
Fornecimento de Transporte aos alunos de Nível superior			
Programa	Cidadania, esporte e lazer		
Ementa			

PREFEITURA MUNICIPAL DE CORDEIROS

ESTADO DA BAHIA

Plano Plurianual 2026-2029



Anexo I

PREFEITURA MUNICIPAL DE CORDEIROS

Praça Cel. José Moreira Cordeiro, 104 – Centro.

CNPJ: 13.694.468/0001-75 Fone/Fax: (77) 3447-2114

CEP: 46.280-000 – Cordeiros – Bahia



Fortalecer a estrutura do desporto, para-desporto e lazer e fomentar sua prática através de ações com enfoque nos aspectos de saúde, sociais, educativos, econômicos, ambientais, científicos, tecnológicos e inovadores com vistas a contribuir para a melhoria da qualidade de vida da população

Recursos	R\$	13.463.494,84		
Indicador	unidade de medida	Referência		Índice Esperado ao final do quadriênio
		Data	Índice	
Número de Equipamentos Construídos	unidade	ago/25	DND	8
Número de Eventos Realizados	unidade	ago/25	DND	12

Compromisso	Promover a inclusão social por meio do esporte de participação		
Órgão Responsável	Secretaria de Educação, Cultura, Esporte e Lazer		
Meta	Promover a participação de todos os cidadãos em esportes de lazer		
Regionalização	Quantidade/Detalhamento	Unidade de Medida	
Todo o Município	100	%	
Meta	Realizar e/ou apoiar eventos esportivos e de lazer comunitário		
Regionalização	Quantidade/Detalhamento	Unidade de Medida	
Todo o Município	100	% de eventos elegíveis	
Meta	Promover o esporte educacional, com vistas a garantir o direito à prática esportiva, o desenvolvimento integral do aluno e a formação da cidadania, através da realização de eventos esportivos educacionais		
Regionalização	Quantidade/Detalhamento	Unidade de Medida	
Todo o Município	100%	Unidades Educacionais	
Entrega/Iniciativa			
Desenvolvimento de atividades esportivas em praças públicas			
Realização de eventos esportivos e de lazer comunitários			
Promoção de Dias de Lazer			
Realização de eventos esportivos educacionais			
Implantação e implementação de núcleos de iniciação esportiva e inclusão social			

PREFEITURA MUNICIPAL DE CORDEIROS

ESTADO DA BAHIA

Plano Plurianual 2026-2029



Anexo I

PREFEITURA MUNICIPAL DE CORDEIROS

Praça Cel. José Moreira Cordeiro, 104 – Centro.

CNPJ: 13.694.468/0001-75 Fone/Fax: (77) 3447-2114

CEP: 46.280-000 – Cordeiros – Bahia



Implantação do programa Segundo Tempo

Garantir a infraestrutura esportiva necessária ao desenvolvimento do desporto, para o esporte e lazer dentro das condições de acessibilidade, sustentabilidade e controle social		
Compromisso	Secretaria de Educação, Cultura, Esporte e Lazer	
Órgão Responsável	Construir equipamentos desportivos e de lazer	
Meta		
Regionalização	Quantidade/Detalhamento	Unidade de Medida
Sede	4	unidade
Distrito	2	unidade
Zona Rural	2	unidade
Entrega/Iniciativa		
Funcionamento de equipamentos esportivos		
Recuperação de espaços desportivos		
Construção e recuperação de equipamentos esportivos e de lazer		
Construção de praças poliesportivas com equipamentos de lazer, esporte e ginástica.		
Implantar Parques Urbanos		

Área Temática

Gestão Governamental e governança socioeconômica

Programa	Planejamento e Gestão estratégica	
Ementa	Realizar o planejamento e gestão estratégica governamental, visando à efetividade das políticas públicas, gerando	
Recursos	R\$	2.460.107,03

PREFEITURA MUNICIPAL DE CORDEIROS

ESTADO DA BAHIA

Plano Plurianual 2026-2029



Anexo I

PREFEITURA MUNICIPAL DE CORDEIROS

Praça Cel. José Moreira Cordeiro, 104 – Centro.

CNPJ: 13.694.468/0001-75 Fone/Fax: (77) 3447-2114

CEP: 46.280-000 – Cordeiros – Bahia



Compromisso	Planejar a ação governamental, visando a eficiência e a integração das Políticas Públicas
Órgão Responsável	Secretaria de Administração
Entrega/Iniciativa	
Elaboração de plano estratégico	
Elaboração dos Instrumentos Legais de Planejamento - PPA, LDO e LOA	
Elaboração e divulgação de relatórios anuais	
Acompanhamento, monitoramento e avaliação dos programas governamentais	
Realização de estudos e pesquisas	
Elaboração de manuais técnicos	
Capacitação de técnicos em planejamento	
Implementação da cobrança pelos usos dos recursos hídricos, estabelecendo contrapartida para os proprietários de áreas de c	
Compromisso	Promover o diálogo e a participação da sociedade na construção do Plano Plurianual e no monitoramento das Políticas Públicas
Órgão Responsável	Secretaria de Administração
Entrega/Iniciativa	
Implementação do PPA participativo	
Promoção de Campanhas de Promoção e divulgação da informação oficial	
Desenvolvimento de instrumentos e estratégia para oitiva popular	
Compromisso	Fortalecer a Gestão Municipal para melhoria crescente de qualidade e produtividade no atendimento às demandas da população, ampliando o alcance da efetividade das políticas públicas
Órgão Responsável	Secretaria de Administração
Entrega/Iniciativa	
Elaboração e revisão do Plano Diretor de Desenvolvimento Urbano - PDDU e Cadastro Tributário	
Participação efetiva nos consórcios intermunicipais	

PREFEITURA MUNICIPAL DE CORDEIROS

ESTADO DA BAHIA

Plano Plurianual 2026-2029



Anexo I

PREFEITURA MUNICIPAL DE CORDEIROS

Praça Cel. José Moreira Cordeiro, 104 – Centro.

CNPJ: 13.694.468/0001-75 Fone/Fax: (77) 3447-2114

CEP: 46.280-000 – Cordeiros – Bahia



Desenvolvimento de instrumentos e estratégia para oitiva popular

Mapeamento dos processos administrativos tendo em vista sua qualificação

Implantação de modelos integrados de gestão com suporte a ferramentas computacionais adequadas

Programa Gestão Fiscal

Ementa

Realizar o planejamento e gestão estratégica governamental, visando à efetividade das políticas públicas, gerando desenvolvimento sustentável e aumento da confiança e participação social

Recursos

R\$

76.039,67

Compromisso

Melhorar a eficiência, eficácia e transparência da Gestão Fiscal, maximizando a arrecadação dos tributos e o controle do gasto público

Órgão Responsável

Secretaria de Administração

Entrega/Iniciativa

Desenvolvimento ações baseados em sistemas informatizados e integrados na área tributária e financeira

Aquisição de equipamentos para a secretaria de finanças

Elaboração e divulgação de relatórios anuais

Capacitação de servidores na área tributária e financeira

Compromisso

Aperfeiçoar o controle eficiente da arrecadação tributária, inclusive a de competência da Procuradoria do Município, auxiliando o município nas suas funções arrecadatórias e fiscalizatórias

Órgão Responsável

Secretaria de Administração

Entrega/Iniciativa

Integração do Processo Administrativo Fiscal com a Procuradoria

Implantação da gestão da dívida ativa tributária e não tributária

Implantação do Serviço de Atendimento ao Cidadão

PREFEITURA MUNICIPAL DE CORDEIROS

ESTADO DA BAHIA

Plano Plurianual 2026-2029



Anexo I

PREFEITURA MUNICIPAL DE CORDEIROS

Praça Cel. José Moreira Cordeiro, 104 – Centro.

CNPJ: 13.694.468/0001-75 Fone/Fax: (77) 3447-2114

CEP: 46.280-000 – Cordeiros – Bahia



Capacitação de servidores na área tributária e financeira

Revisão do Código Tributário Municipal

Revisão da Planta de Cadastro de Imóveis

Implantação e integração do Sistema de Gerenciamento do Imposto

Programa

Modernização da Gestão Pública

Ementa

Inovar a gestão pública, visando elevar o padrão de eficiência, eficácia e efetividade do serviço público, por meio de soluções integradas e otimizadas de gestão e de tecnologia da informação, contribuindo para a excelência na prestação de serviços à sociedade e para o alcance pleno das políticas públicas

Recursos

R\$

11.719.055,31

Compromisso

Aprimorar o modelo e as práticas de gestão, disseminando tecnologias, implementando ações de melhoria e de desenvolvimento da cultura organizacional orientada para resultados, visando elevar a qualidade na prestação de serviços

Órgão Responsável

Secretaria de Administração

Entrega/Iniciativa

Desenvolvimento de práticas de modernização administrativa

Desenvolvimento de projetos de melhoria continuada

Implantação de modelo de gestão

Aporte de tecnologias de gestão

Implantação de programa de gerenciamento de diretrizes e rotinas

Elaboração de atos regulamentares

Compromisso

Consolidar a cultura de eficiência do gasto e do controle gerencial, visando uma gestão provedora de serviços de qualidade, com vistas a maximização do retorno para a sociedade

Órgão Responsável

Secretaria de Administração

PREFEITURA MUNICIPAL DE CORDEIROS

ESTADO DA BAHIA

Plano Plurianual 2026-2029



Anexo I

PREFEITURA MUNICIPAL DE CORDEIROS

Praça Cel. José Moreira Cordeiro, 104 – Centro.

CNPJ: 13.694.468/0001-75 Fone/Fax: (77) 3447-2114

CEP: 46.280-000 – Cordeiros – Bahia



Entrega/Iniciativa

Disseminação de práticas de qualificação do gasto

Implantação do sistema de monitoramento e avaliação do gasto

Compromisso

Proporcionar aos servidores um ambiente corporativo que estimule um padrão de conduta ética, acesso ao conhecimento, valorização, profissionalização e progresso na carreira baseado no mérito, assim como aperfeiçoar os instrumentos gerenciais voltados ao monitoramento do quadro de pessoal

Órgão Responsável

Secretaria de Administração

Entrega/Iniciativa

Aperfeiçoamento da gestão de carreiras

Capacitação de servidor público

Concessão de prêmios e benefício ao servidor

Implementação de sistema de atenção a saúde e segurança do trabalho do servidor

Integração dos sistemas informacionais, processuais e tecnológicos de recursos humanos

Realização de concurso público

Dimensionamento do quantitativo de pessoal de cada unidade

Intensificação da fiscalização e controle da conduta funcional do servidor

Compromisso

Aperfeiçoar a gestão dos processos de compras públicas, visando potencializar a ação do Município por meio da economia gerada, tempestividade e qualidade dos serviços e produtos adquiridos, bem como otimizar o controle dos bens móveis e imóveis do patrimônio público

Órgão Responsável

Secretaria de Administração

Entrega/Iniciativa

Implantação do planejamento de compras e contratação de serviços

Implementação de gestão de estoque

Realização de mapeamento, redesenho e priorização dos processos de licitação

PREFEITURA MUNICIPAL DE CORDEIROS

ESTADO DA BAHIA

Plano Plurianual 2026-2029



Anexo I

PREFEITURA MUNICIPAL DE CORDEIROS

Praça Cel. José Moreira Cordeiro, 104 – Centro.

CNPJ: 13.694.468/0001-75 Fone/Fax: (77) 3447-2114

CEP: 46.280-000 – Cordeiros – Bahia



Gerenciamento do patrimônio do município

Aperfeiçoamento do sistema de operação com veículo

Compromisso	Facilitar o acesso do cidadão aos serviços públicos, por meio da simplificação de processos e redução de burocracia, com um padrão de atendimento qualificado e impessoal
Órgão Responsável	Secretaria de Administração
Entrega/Iniciativa	
Implantação e funcionamento do SACM - Serviços de Atendimento ao Cidadão do Município	
Implantação das melhores práticas de Tecnologia da Informação e Comunicação - TIC	
Implementação de ferramenta para solução de Business Intelligence - BI	
Gerenciamento do patrimônio do município	
Implantação do SACM-D - Serviços de atendimento ao Cidadão - Digital	

Compromisso	Prover a infraestrutura física adequada para a prestação do serviço público, investindo na melhoria constante das edificações públicas
Órgão Responsável	Secretaria de Administração
Entrega/Iniciativa	
Construção e ampliação de prédios públicos	
Recuperação e conservação das edificações públicas	
Fiscalização de obras e serviços públicos	

Compromisso	Ampliar e modernizar o sistema de telefonia e internet nos órgãos do município, melhorando a qualidade dos serviços de comunicação, garantindo segurança e integração adequada de informações.
Órgão Responsável	Secretaria de Administração
Entrega/Iniciativa	
Implantação do Sistema Wireless	

PREFEITURA MUNICIPAL DE CORDEIROS

ESTADO DA BAHIA

Plano Plurianual 2026-2029



Anexo I

PREFEITURA MUNICIPAL DE CORDEIROS

Praça Cel. José Moreira Cordeiro, 104 – Centro.

CNPJ: 13.694.468/0001-75 Fone/Fax: (77) 3447-2114

CEP: 46.280-000 – Cordeiros – Bahia



Ampliação e operacionalização do Sistema de Telefonia
Implantação da Cidade Digital

Compromisso	Modernizar a Procuradoria Geral do Município, tornando-a eficiente, motivada e habilitada a assessorar a Administração Pública a atender as demandas da Sociedade, garantindo a lisura e eficiência na execução dos Programas Sociais, bem como na defesa do interesse do cidadão.
Órgão Responsável	Secretaria de Administração
Entrega/Iniciativa	
Implementação do Projeto de Modernização	
Estruturação da Procuradoria e ampliação da infraestrutura física	
Implantação da Procuradoria Cidadã	

Compromisso	Coordenar a política de comunicação , assegurando a sociedade o pleno conhecimento e transparência das informações
Órgão Responsável	Secretaria de Administração
Entrega/Iniciativa	
Implantação de rede pública de comunicação	
Digitalização do Acervo documental do município	
Criação, ampliação do Portal da Transparência	
Criação, ampliação do Portal do Município	

Compromisso	Aprimorar o modelo e as práticas de gestão, disseminando tecnologias, implementando ações de melhoria e de desenvolvimento da cultura organizacional orientada para resultados, visando elevar a qualidade na prestação de serviços
Órgão Responsável	Secretaria de Administração
Entrega/Iniciativa	
Desenvolvimento de práticas de modernização administrativa	
Desenvolvimento de projetos de melhoria continuada	

PREFEITURA MUNICIPAL DE CORDEIROS

ESTADO DA BAHIA

Plano Plurianual 2026-2029



Anexo I

PREFEITURA MUNICIPAL DE CORDEIROS

Praça Cel. José Moreira Cordeiro, 104 – Centro.

CNPJ: 13.694.468/0001-75 Fone/Fax: (77) 3447-2114

CEP: 46.280-000 – Cordeiros – Bahia



Implantação de modelo de gestão	
Aporte de tecnologias de gestão	
Implantação de programa de gerenciamento de diretrizes e rotinas	
Elaboração de atos regulamentares	
Compromisso	Melhorar e qualificar a gestão tributária e financeira, tendo em vista o exercício pleno da função tributária
Órgão Responsável	Secretaria de Administração
Entrega/Iniciativa	
Integração do Processo Administrativo Fiscal com a Procuradoria	
Implantação da gestão da dívida ativa tributária e não tributária	
Implantação do Serviço de Atendimento ao Cidadão	
Capacitação de servidores na área tributária e financeira	
Revisão do Código Tributário Municipal	
Revisão da Planta de Cadastro de Imóveis	
Implantação e integração do Sistema de Gerenciamento do Imposto	
Programa	Fortalecimento da Ação Legislativa
Ementa	Apreciar proposições em geral, apurar fatos determinados, exercer a fiscalização e o controle externo dos órgãos e de seus representantes do Poder Público e desempenhar as demais prerrogativas constitucionais do Órgão e de seus membros
Recursos	R\$ 10.735.012,50
Compromisso	Estabelecer novo parâmetro de relação entre Estado e sociedade, exercendo a fiscalização e o controle externo dos órgãos e representantes do Poder Público, com transparência e interatividade, enfatizando a normatização e o controle social
Órgão Responsável	Câmara Municipal

PREFEITURA MUNICIPAL DE CORDEIROS

ESTADO DA BAHIA

Plano Plurianual 2026-2029



Anexo I

PREFEITURA MUNICIPAL DE CORDEIROS

Praça Cel. José Moreira Cordeiro, 104 – Centro.

CNPJ: 13.694.468/0001-75 Fone/Fax: (77) 3447-2114

CEP: 46.280-000 – Cordeiros – Bahia



Entrega/Iniciativa

Exercício da Ação Legislativa

Implementação da Câmara Itinerante

Implementação e manutenção do Sistema difusão das sessões e espaço do legislativo através da WEB e da Radiodifusão

Reforma e adaptação das instalações físicas

Implementação da Câmara mirim

Capacitação de servidores

Modernização Administrativa

Área Temática

Infraestrutura para o desenvolvimento integrado e sustentável

Programa

Casa Digna

Ementa

Ampliar a construção de habitações populares, legalizar terrenos e habitações de populações de baixa renda e urbanizar comunidades em área de risco e assentamentos precários considerando os planos diretores do município com o objetivo de assegurar o padrão de sustentabilidade nas cidades

Recursos

R\$

536.750,63

Indicador

Déficit Habitacional Relativo

Domicílios Adequados

unidade de medida

%

%

Referência

Índice

Índice Esperado ao

DND

10%

DND

80%

Compromisso

Contribuir para a redução da pobreza urbana com a construção de habitações populares, urbanização de favelas e assentamentos precários, regularização de moradias e desenvolvimento de ações sociais

PREFEITURA MUNICIPAL DE CORDEIROS

ESTADO DA BAHIA

Plano Plurianual 2026-2029



Anexo I

PREFEITURA MUNICIPAL DE CORDEIROS

Praça Cel. José Moreira Cordeiro, 104 – Centro.

CNPJ: 13.694.468/0001-75 Fone/Fax: (77) 3447-2114

CEP: 46.280-000 – Cordeiros – Bahia



Órgão Responsável		Departamento de Obras	
Meta	Produzir 200 unidades habitacionais		
Regionalização	Quantidade/Detalhamento	Unidade de Medida	
Todo o Município	200	Unid.	
Meta	Urbanizar assentamentos precários		
Regionalização	Quantidade/Detalhamento	Unidade de Medida	
Todo o Município	1	Unid.	
Entrega/Iniciativa			
Construção de unidades habitacionais			
Melhorias de unidades habitacionais			
Reassentamento de domicílios em situação de risco ou insalubridade			
Urbanização de assentamentos			
Área Temática			
Meio Ambiente, segurança hídrica, economia verde e sustentabilidade			
Programa		Água para Todos os Cantos	
Ementa			
Garantir o acesso contínuo, seguro e de qualidade à água potável para a população das zonas rural e urbana do município, por meio da ampliação e modernização da rede de abastecimento, manutenção preventiva e corretiva das infraestruturas hídricas, combate a perdas e gestão eficiente dos sistemas de distribuição. As ações incluem a construção de cisternas, poços artesianos, pequenas barragens e adutoras rurais, priorizando regiões com maior déficit de cobertura, vulnerabilidade socioeconômica e riscos à saúde pública. O programa fundamenta-se na segurança hídrica sustentável, na convivência com o semiárido e no uso racional da água, promovendo planejamento e gestão responsável dos recursos hídricos municipais.			
Recursos	R\$		3.743.835,61

PREFEITURA MUNICIPAL DE CORDEIROS

ESTADO DA BAHIA

Plano Plurianual 2026-2029



Anexo I

PREFEITURA MUNICIPAL DE CORDEIROS

Praça Cel. José Moreira Cordeiro, 104 – Centro.

CNPJ: 13.694.468/0001-75 Fone/Fax: (77) 3447-2114

CEP: 46.280-000 – Cordeiros – Bahia



Indicador						unidade de medida	Referência		Índice Esperado ao final do quadriênio
					Data		Índice		
Percentual da população urbana atendida com abastecimento de água					%	25/ago	80%	100%	
Percentual da população rural atendida com abastecimento de água					%	25/ago	1%	40%	
Famílias sem instalações sanitárias adequadas					%	25/ago	10%	100%	
Percentual da população urbana atendida com esgotamento sanitário					%	25/ago	17%	30%	

Compromisso	Promover o desenvolvimento social e sustentável, proporcionando a segurança hídrica, alimentar e nutricional da população em situação de pobreza e/ou em convívio com escassez de recursos hídricos							
Órgão Responsável	Secretaria de Agricultura e Meio Ambiente							
Meta	Construção de Cisternas de consumo e de cisternas coletivas de produção							
Regionalização	Quantidade/Detalhamento				Unidade de Medida			
Sede	20				Unidade			
Distrito	100				Unidade			
Zona Rural	200				Unidade			
Meta	Construção de águasdas, Barragens e Açudes							
Regionalização	Quantidade/Detalhamento				Unidade de Medida			
Zona Rural	30				Unidade			
Meta	Implantação e ampliação de Sistemas Simplificados de abastecimentos de água rural							
Regionalização	Quantidade/Detalhamento				Unidade de Medida			
Zona Rural	20				Unidade			
Meta	Iar a oferta de água na sede, distritos e localidades							
Regionalização	Quantidade/Detalhamento				Unidade de Medida			
Sede	30%				%			
Dsitrito	20%				%			
Zona Rural	50%				%			

PREFEITURA MUNICIPAL DE CORDEIROS

ESTADO DA BAHIA

Plano Plurianual 2026-2029



Anexo I

PREFEITURA MUNICIPAL DE CORDEIROS

Praça Cel. José Moreira Cordeiro, 104 – Centro.

CNPJ: 13.694.468/0001-75 Fone/Fax: (77) 3447-2114

CEP: 46.280-000 – Cordeiros – Bahia



Entrega/Iniciativa

Construção de Cisternas
Construção de águasdas, Barragens e Açudes
Implantação de Sistemas simplificados de abastecimento de água
Perfuração de Poços Artesianos
Elaboração de Estudos e Projetos de Saneamento
Aquisição de materiais e equipamentos
Implantação de sistemas de captação de água fluvial para uso nas localidades e residências isoladas
Aquisição de materiais e equipamentos
Implantação de sistemas de captação e tratamento das águas Cinzas para reuso
Aquisição de materiais e equipamentos para dessalinização
Implementação de políticas municipais de conservação e gestão dos recursos Hídricos
Implantação do programa de Restauração de Nascentes e Áreas de Preservação Permanente
Formação inicial e continuada com ênfase na sustentabilidade dos recursos hídricos - Universidade das Águas

Compromisso	Garantir o acesso à água em qualidade e quantidade e o esgotamento sanitário com destinação adequada de dejetos sanitários residenciais em meio rural e em comunidades quilombolas		
Órgão Responsável	Secretaria de Agricultura e Meio Ambiente		
Meta	Ampliar o acesso a população em situação de pobreza a instalações sanitárias adequadas, com destinação adequada de resíduos		
Regionalização	Quantidade/Detailamento	Unidade de Medida	
Todo o Município	100	Intervenções e Reformas	
Meta	Estimular o reuso das águas Cinzas, implantação de sistemas de reaproveitamento das águas e resíduos para atividades sustentáveis		
Regionalização	Quantidade/Detailamento	Unidade de Medida	
Sede	30	Unidades de reuso implantadas	

PREFEITURA MUNICIPAL DE CORDEIROS

ESTADO DA BAHIA

Plano Plurianual 2026-2029



Anexo I

PREFEITURA MUNICIPAL DE CORDEIROS

Praça Cel. José Moreira Cordeiro, 104 – Centro.

CNPJ: 13.694.468/0001-75 Fone/Fax: (77) 3447-2114

CEP: 46.280-000 – Cordeiros – Bahia



Distrito	20	Unidades de reuso implantadas
Zona Rural	100	Unidades de reuso implantadas
Entrega/Iniciativa		
Implantação de Módulos Sanitários Domiciliares		
Implementações de ações de educação socioambiental		
Implantação de Sistemas simplificados de aproveitamento de águas Cinzas		
Implantação de Sistemas de Coleta de água Pluviais		
Implantação de Barragens Subterrâneas		
Implantação de Sistemas de saneamento		
Programa		
Cidade Limpa		
Ementa		
Promover a limpeza urbana de forma contínua, eficiente e sustentável, abrangendo a coleta de resíduos sólidos domiciliares, varrição de ruas, capinação, poda de árvores, remoção de entulhos e descarte irregular, bem como ações de educação ambiental voltadas à conscientização da população. O programa busca melhorar a qualidade de vida da população, contribuir para a saúde pública e o embelezamento urbano, garantindo ambientes mais limpos, seguros e agradáveis.		
Recursos		
R\$		31.310,45
Indicador		
Percentual da População Urbana Atendida com coleta de Lixo	unidade de medida	Referência
		Data
	%	ago/25
Percentual da População Rural Atendida com coleta de Lixo	%	ago/25
	%	ago/25
Lixo com destinação Adequada	%	ago/25
		Índice
		Índice
		Índice Esperado ao final do quadriênio
		100%
		50%
		60%
Compromisso		
Promover o desenvolvimento social e sustentável, através de atividades de gestão de resíduos sólidos, tornando-o sócio e ambientalmente correta.		
Órgão Responsável		
Secretaria de Agricultura e Meio Ambiente		

PREFEITURA MUNICIPAL DE CORDEIROS

ESTADO DA BAHIA

Plano Plurianual 2026-2029



Anexo I

PREFEITURA MUNICIPAL DE CORDEIROS

Praça Cel. José Moreira Cordeiro, 104 – Centro.

CNPJ: 13.694.468/0001-75 Fone/Fax: (77) 3447-2114

CEP: 46.280-000 – Cordeiros – Bahia



Implantação de Aterro Sanitário no Município				
Meta	Regionalização		Quantidade/Detalhamento	Unidade de Medida
	Todo o Município		1	Unidade
Meta	Implantação do Centro de Reciclagem do Município			
Regionalização	Regionalização		Quantidade/Detalhamento	Unidade de Medida
	Todo o Município		1	Unidade
Meta	Implantação do aterro de compostagem e destinação de lixo orgânico do município			
Regionalização	Regionalização		Quantidade/Detalhamento	Unidade de Medida
	Todo o Município		1	Unidade
Entrega/Iniciativa				
Elaboração de estudo para gestão de resíduos sólidos				
Implementações de ações de educação socioambiental				
Implantação do Centro de Reciclagem do Município				
comercialização dos produtos originários desta atividade				
Aquisição de equipamentos				
Implantação de aterro sanitário consorciado ou não				
Implantação de Coleta seletiva com estímulo a participação das Famílias do município				
Programa	Sustentabilidade Ambiental			
Ementa				
Promover o desenvolvimento sustentável considerando a biodiversidade e os recursos hídricos e florestais como ativos ambientais				
Recursos	R\$	Indicador		415.981,73
		unidade de medida	Referência	
		%	Data	Índice
			ago/25	DND
Fiscalização e monitoramento do Meio Ambiente áreas de risco				90

PREFEITURA MUNICIPAL DE CORDEIROS

ESTADO DA BAHIA

Plano Plurianual 2026-2029



Anexo I

PREFEITURA MUNICIPAL DE CORDEIROS

Praça Cel. José Moreira Cordeiro, 104 – Centro.

CNPJ: 13.694.468/0001-75 Fone/Fax: (77) 3447-2114

CEP: 46.280-000 – Cordeiros – Bahia



Áreas elegíveis sob Proteção Ambiental						
			%	ago/25	DND	100
Compromisso	Implantar e ampliar a fiscalização ambiental, principalmente sobre os recursos hídricos, buscando a preservação de áreas, das nascentes e das matas ciliares.					
Órgão Responsável	Secretaria de Agricultura e Meio Ambiente					
Meta	implantar políticas públicas e infraestrutura necessária a fiscalização ambiental no Município					
Regionalização						
Todo o Município	Quantidade/Detalhamento	90		Unidade de Medida		%
Entrega/Iniciativa						
Elaboração do Plano municipal de enfrentamento dos efeitos do Clima						
Elaboração de políticas de preservação, recuperação e uso sustentável dos recursos hídricos						
Implantação dos corredores de Biodiversidade						
Incentivo a implantação de florestas para fins econômicos em pequenas propriedades						
Qualificação dos processo de educação ambiental						
Apoiar as ações que visem a revitalização de Bacias Urbanas e regionais						
Promover o uso sustentável dos recursos hídricos para o desenvolvimento social e econômico do Estado						
Implementação da cobrança pelos usos dos recursos hídricos, estabelecendo contrapartida para os proprietários de áreas de c						
Compromisso	Preservar e recuperar áreas de valor ambiental, promovendo a desocupação das suas áreas de risco e o uso sustentável com a oferta de alternativas de esporte e lazer e efetiva apropriação dos equipamentos pelos usuários					
Órgão Responsável	Secretaria de Agricultura e Meio Ambiente					
Meta	Garantir a manutenção e recuperações das áreas de preservação e conservação ambiental					
Regionalização						
Todo o Município	Quantidade/Detalhamento	90		Unidade de Medida		%
Entrega/Iniciativa						
Criação de Parques de preservação urbana e rural						

PREFEITURA MUNICIPAL DE CORDEIROS

ESTADO DA BAHIA

Plano Plurianual 2026-2029



Anexo I

PREFEITURA MUNICIPAL DE CORDEIROS

Praça Cel. José Moreira Cordeiro, 104 – Centro.

CNPJ: 13.694.468/0001-75 Fone/Fax: (77) 3447-2114

CEP: 46.280-000 – Cordeiros – Bahia



Implantação de equipamentos de esporte e lazer que ampliem o contato com a natureza e o esporte de aventura		
Organização de eventos sociais que envolvam a prática de esportes e lazer		
Implantação de parques que visem a valorização de recursos hídricos, sua preservação e utilização sustentável para o lazer		
Compromisso	Fortalecer áreas turísticas garantindo a infraestrutura urbana e a requalificação de espaços e equipamentos, potencializando a cultura e o turismo	
Órgão Responsável	Secretaria de Agricultura e Meio Ambiente	
Meta	Implantar e requalificar espaços turísticos	
Regionalização	Quantidade/Detalhamento	Unidade de Medida
Todo o Município	90	%
Entrega/Iniciativa		
Criação do plano de conservação das áreas de interesse turístico e cultural		
Urbanização de espaços turísticos		
Criação de espaços culturais		
Valorização de manifestações culturais e apoio e qualificação das festas típicas do município		
Recuperação de praças, parques jardins e feiras tradicionais		
Promoção dos eventos culturais e de interesse turístico		
Implantação do Calendário Municipal da Cultura		
Apoiar indivíduos e grupos de expressão artística e cultural		
Apoiar atividades culturais e artísticas tendo em vista promover a inclusão econômica destes eventos		
Preservar a memória e o patrimônio cultural, propiciando o acesso ao conhecimento da história e incentivando o turismo		
Estudos, Pesquisas e Preservação do Artesanato		
Preservar a memória e história dos movimentos sociais, da crença e da cultura popular		
Área Temática		
Pobreza, inclusão socioproductiva e o mundo do trabalho		

PREFEITURA MUNICIPAL DE CORDEIROS

ESTADO DA BAHIA

Plano Plurianual 2026-2029



Anexo I

PREFEITURA MUNICIPAL DE CORDEIROS

Praça Cel. José Moreira Cordeiro, 104 – Centro.

CNPJ: 13.694.468/0001-75 Fone/Fax: (77) 3447-2114

CEP: 46.280-000 – Cordeiros – Bahia



Programa		Proteção Social				
Ementa						
Combater à pobreza, com ações de assistência social e transferência direta de renda, tendo prioritariamente a família como unidade de atendimento e como público alvo às famílias inscritas no Cadastro Único do Ministério de Desenvolvimento Social e Combate à Fome e no Cadastro do Sistema Único de Assistência Social – CadSuaas						
Recursos		R\$				11.021.279,50
Indicador		unidade de medida	Referência		Índice Esperado ao final do Quadrênio	
			Data	Índice		
Percentual de cobertura de famílias em risco social protegidas socialmente		%	jun/25	83%	100%	
Compromisso		Assegurar que todas as famílias vulneráveis estejam incluídas no cadastro Único de programas Sociais do Governo Federal - CadÚnico, com condições de inclusão às políticas públicas, por meio do permanente e efetivo apoio as atividades de Gestão do Bolsa Família no âmbito Municipal				
Órgão Responsável		Secretaria de Assistência Social				
Meta		Garantir cadastro de todas as famílias do município que estejam em risco social, através de busca ativa, atualização constante de dados e apoio a manutenção de registro civil, e combate ao sub-registro				
Regionalização		Quantidade/Detalhamento		Unidade de Medida		
Todo Município		100%		Famílias em risco social		
Entrega/Iniciativa						
Implantação de rede de agentes de desenvolvimento social para realização da busca ativa						
Implantação da ouvidoria do programa Bolsa Família						
Mobilização para erradicação do sub-registro civil						
Capacitação de técnicos municipais para atuarem como instrutores e entrevistadores do programa Bolsa Família						

PREFEITURA MUNICIPAL DE CORDEIROS

ESTADO DA BAHIA

Plano Plurianual 2026-2029



Anexo I

PREFEITURA MUNICIPAL DE CORDEIROS

Praça Cel. José Moreira Cordeiro, 104 – Centro.

CNPJ: 13.694.468/0001-75 Fone/Fax: (77) 3447-2114

CEP: 46.280-000 – Cordeiros – Bahia



Capacitação de gestores municipais para utilização do Cadastro Único – CadÚnico como ferramenta

Elaboração dos programas complementares

Acompanhamento e monitoramento das ações do programa Bolsa Família

Apoio a capacitação das instâncias de controle social municipal do programa Bolsa Família

Compromisso	FORTALECER O CONVÍVIO FAMILIAR, COMUNITÁRIO E SOCIAL PARA CONTRIBUIR COM A GARANTIA DE DIREITOS DAS famílias em situação de risco e vulnerabilidade social	
Órgão Responsável	Secretaria de Assistência Social	
Meta	PROMOVER O ACESSO À FAMÍLIAS DO CADASTRO ÚNICO – CADÚNICO E BENEFICIÁRIOS DO PROGRAMA BOLSA FAMÍLIA E DO BENEFÍCIO DE PRESTAÇÃO CONTINUADA – BPC ATENDIDAS EM SERVIÇOS SOCIOASSISTENCIAIS	
Regionalização	Quantidade/Detalhamento	Unidade de Medida
Todo o município	100%	famílias do Cadastro Único – CadÚnico
Entrega/Iniciativa		
Ampliação do atendimento nos Centros de Referência de Assistência Social – CRAS		
Reforma e construção de Centros de Referência de Assistência Social – CRAS		
Reforma e construção de Centros de Referência de Assistência Social – CRAS		
Capacitação de operadores responsáveis por serviços socioassistenciais		
Capacitação de grupos gestores locais do programa de Benefício de Prestação Continuada – BPC		

Compromisso	Ampliar a proteção Integral a Famílias e Indivíduos em Risco Social	
Órgão Responsável	Secretaria de Assistência Social	
Meta	Promover o atendimento as pessoas com direitos violados através de Serviços de Proteção Especial	
Regionalização	Quantidade/Detalhamento	Unidade de Medida
Todo o município	100%	atendimento as pessoas com direitos violados
Entrega/Iniciativa		
Implantação /Ampliação do atendimento nos Centros de Referência Especializado de Assistência Social – CREAS		
Reforma e construção de Centros de Referência Especializado de Assistência Social – CREAS		
Capacitação de operadores responsáveis por serviços socioassistenciais		
Implantação de Consórcio Intermunicipal de Proteção Especial		

PREFEITURA MUNICIPAL DE CORDEIROS

ESTADO DA BAHIA

Plano Plurianual 2026-2029



Anexo I

PREFEITURA MUNICIPAL DE CORDEIROS

Praça Cel. José Moreira Cordeiro, 104 – Centro.

CNPJ: 13.694.468/0001-75 Fone/Fax: (77) 3447-2114

CEP: 46.280-000 – Cordeiros – Bahia



Capacitação de instituições públicas e privadas que ofertam serviços de alta complexidade de forma regular

Programa	Mais produção, mais dignidade, mais liberdade				
Ementa	Incluir produtivamente, de forma sustentável e digna, pessoas em situação de pobreza, consideradas a potencialização de suas capacidades e de suas vocações. Bem como a profissionalização dos sistemas produtivos existentes no município.				
Recursos	R\$	854.328,08			
% de cidadãos elegíveis assistidos por programas de estímulo a produção e formação profissional.	Indicador	unidade de medida	Referência		Índice Esperado ao final do quadriênio
			Data	Índice	
			ago/25	NM	
		%			100%

Compromisso	Promover a inclusão produtiva de famílias inscritas no Cadastro Único - CadÚnico		
Órgão Responsável	Secretaria de Assistência Social		
Meta	Promover a inclusão das famílias do CadÚnico no processo produtivo		
Regionalização	Quantidade/Detalhamento	Unidade de Medida	
Todo o Município	200	Unidade	
Entrega/Iniciativa			
Prestação de assistências aos empreendimentos populares urbanos			
Disponibilização de Insumos e equipamentos para viabilização de processos produtivos coletivos e individuais			
Implantação, qualificação e manejo de arranjos produtivos.			
Implementação de cursos profissionalizantes e capacitantes.			

Compromisso	Incluir produtivamente comunidades tradicionais através do associativismo e fomento a empreendimentos populares individuais e coletivos				
Órgão Responsável	Quantidade/Detalhamento				
Meta	Apoiar e implantar projetos de inclusão produtiva em todo o município				

PREFEITURA MUNICIPAL DE CORDEIROS

ESTADO DA BAHIA

Plano Plurianual 2026-2029



Anexo I

PREFEITURA MUNICIPAL DE CORDEIROS

Praça Cel. José Moreira Cordeiro, 104 – Centro.

CNPJ: 13.694.468/0001-75 Fone/Fax: (77) 3447-2114

CEP: 46.280-000 – Cordeiros – Bahia



Regionalização	Quantidade/Detalhamento	Unidade de Medida
Todo o Município	200	Unidade
Entrega/Iniciativa		
Prestação de assistências aos empreendimentos populares urbanos		
Disponibilização de Insumos e equipamentos para viabilização de processos produtivos coletivos e individuais		
Implantação, qualificação e manejo de arranjos produtivos.		
Implementação de cursos profissionalizantes e capacitantes.		
Implantação, ampliação e recuperação de infraestrutura social de apoio a produção e comercialização		
Implantação, ampliação e recuperação de unidades de produção e beneficiamento		
Capacitação de técnicos e produtores rurais		
Implantação de Agrovilas e Agropolos		
Construção, Reforma e Ampliação do Mercado Produtor		
Assistência técnica a produtores rurais		
Compromisso	apoiar ações que visem aumentar a produção e a produtividade da agricultura familiar, com investimento nas principais cadeias produtivas	
Órgão Responsável	Secretaria de Assistência Social	
Meta	atender agricultores familiares das diversas cadeias produtivas apoiando as ações de outras esferas de governo, bem como implantando políticas municipais que capacitem essas famílias a tornarem-se	
Regionalização	Quantidade/Detalhamento	Unidade de Medida
Todo o Município	200	Unidade
Entrega/Iniciativa		
Aquisição e distribuição de pequenos animais		
Aquisição e distribuição de insumos e equipamentos		
Capacitação de agricultores		
Criar selos de qualidade e fiscalizando os produtos regionais		
Apoiar publicitariamente os produtos produzidos regionalmente através de mecanismos adequados de divulgação		
Aquisição de kits de comercialização para feiras livres		

PREFEITURA MUNICIPAL DE CORDEIROS

ESTADO DA BAHIA

Plano Plurianual 2026-2029



Anexo I

PREFEITURA MUNICIPAL DE CORDEIROS

Praça Cel. José Moreira Cordeiro, 104 – Centro.

CNPJ: 13.694.468/0001-75 Fone/Fax: (77) 3447-2114

CEP: 46.280-000 – Cordeiros – Bahia



Compromisso	incluir e apoiar agricultores no programa garantia safra para garantir indenizações em caso de perda da lavoura bem como na obtenção de créditos		
Órgão Responsável	Secretaria de Assistência Social		
Meta	assegurar a inclusão de agricultores no programa garantia safra, bem como apoiar o pequeno agricultor na captação de recursos através de microcrédito		
Regionalização	Quantidade/Detalhamento	Unidade de Medida	
Todo o Município	200	Unidade	
Entrega/Iniciativa			
Adesão ao programa Garantia Safra			
Apoiar o pequeno agricultor para que ele possa aderir ao programa Garantia Safra			
Criar estrutura administrativa que vise apoiar administrativamente o pequeno agricultor			
Identificar linhas adequadas de crédito, informar e apoiar administrativamente o pequeno agricultor na obtenção destes recursos			

Área Temática

Saúde e assistência social

Programa Segurança Alimentar e combate a Fome

Ementa

Promover a segurança alimentar e nutricional na perspectiva de garantir o direito humano à alimentação adequada e saudável, por meio da integração de ações intersetoriais que ampliem a disponibilidade e as condições de acesso a alimentos saudáveis, em quantidade e regularidade suficientes para todos, a partir de processos sustentáveis de produção que promovam trabalho, gerem renda e respeitem a diversidade social, ambiental e cultural, mas que sobretudo privilegiem as potencialidades do nosso município.

Recursos	R\$	174.443,95		
Indivíduos sob Insegurança Alimentar no município	Indicador	unidade de medida		
		%		
		Data	Referência	Índice Esperado ao final do quadriênio
		ago/25	Índice	5%
			30%	

PREFEITURA MUNICIPAL DE CORDEIROS

ESTADO DA BAHIA

Plano Plurianual 2026-2029



Anexo I

PREFEITURA MUNICIPAL DE CORDEIROS

Praça Cel. José Moreira Cordeiro, 104 – Centro.

CNPJ: 13.694.468/0001-75 Fone/Fax: (77) 3447-2114

CEP: 46.280-000 – Cordeiros – Bahia



Compromisso	Garantir o direito humano à alimentação adequada para salvaguardar as condições mínimas de sobrevivência e a Segurança Alimentar e Nutricional		
Órgão Responsável	Secretaria de Assistência Social		
Meta	Ampliar o número de beneficiários com programas de aquisição e distribuição de alimentos		
Regionalização	Quantidade/Detalhamento	Unidade de Medida	
Todo o município	90%	% de pessoas em risco alimentar beneficiários com programas	
Entrega/Iniciativa			
Aquisição e Distribuição de Alimentos da Agricultura Familiar através do PAA – Estadual			
Implantação do Programa Municipal de Aquisição e Distribuição de Alimentos da Agricultura Familiar – Pro-AMA			
Implantação de Unidade coletivas de produção de Alimentos			
Distribuição de Cestas Básicas para a população submetida a risco e insegurança alimentar			
Implantação de Centro Municipal de Segurança Alimentar			

Compromisso	Promover a segurança alimentar de famílias inscritas no Cadastro Único – CadÚnico, em locais de potencialidade para a pesca artesanal, aquicultura, núcleos produtivos rurais, urbanos e periurbanos		
Órgão Responsável	Secretaria de Assistência Social		
Meta	Apoiar a inclusão de famílias inscritas no CadÚnico no processo produtivo		
Regionalização	Quantidade/Detalhamento	Unidade de Medida	
Todo o município	100%	% famílias viáveis incluídas no processo produtivo	
Entrega/Iniciativa			
Realização de Cursos de Capacitação para produção de alimentos para o auto sustento e comercialização			
Realização de Cursos de Capacitação profissional, nas áreas de potencialidade do município			
Implantação de sistemas coletivos de produção para o auto consumo			
Promoção as cadeias do artesanato, extrativismo sustentável e comercialização dos produtos artesanais			

PREFEITURA MUNICIPAL DE CORDEIROS

ESTADO DA BAHIA

Plano Plurianual 2026-2029



Anexo I

PREFEITURA MUNICIPAL DE CORDEIROS

Praça Cel. José Moreira Cordeiro, 104 – Centro.

CNPJ: 13.694.468/0001-75 Fone/Fax: (77) 3447-2114

CEP: 46.280-000 – Cordeiros – Bahia



Celebração de Parecerias entre o município e Organizações Sociais

Programa Saúde com acesso amplo e seguro

Ementa

Buscar a sustentabilidade da saúde , ampliando seu conceito de modo que contemple outros aspectos além da prevenção, assistência e recuperação de enfermos

Recursos	R\$	65.429.901,19		
Indicador	Unidade de Medida	Referência		Índice Esperado ao
		Data	Índice	
Proporção da Cobertura Populacional Estimada pela Estratégia da Saúde da Família	%	ago/25	NM	
Taxa de Mortalidade Infantil	por mil	2023	13,51/1000	8/1000
Taxa de Cobertura de Vacinação em crianças de até 5 anos	%	2023	DND	95%

Compromisso

Ampliar as ações de promoção e proteção da saúde e de prevenção de doenças e agravos

Órgão Responsável

Secretaria de Saúde

Meta

Obter cobertura adequada em imunizações de acordo com as faixas etárias e programas nacionais no âmbito do SUS

Regionalização

Todo o Município

Quantidade/Detalhamento

100%

Unidade de Medida

%

Meta

Ampliar as ações de vigilância em saúde garantindo sua atuação integral no âmbito do município

Regionalização

Todo o Município

Quantidade/Detalhamento

100%

Unidade de Medida

Ações

Meta

Fortalecer os programas de atendimento ativo, buscando intensificar o combate as endemias.

Regionalização

Todo o Município

Quantidade/Detalhamento

100%

Unidade de Medida

Programas Fortalecidos

PREFEITURA MUNICIPAL DE CORDEIROS

ESTADO DA BAHIA

Plano Plurianual 2026-2029



Anexo I

PREFEITURA MUNICIPAL DE CORDEIROS

Praça Cel. José Moreira Cordeiro, 104 – Centro.

CNPJ: 13.694.468/0001-75 Fone/Fax: (77) 3447-2114

CEP: 46.280-000 – Cordeiros – Bahia



Entrega/Iniciativa

Implementação da Gestão Integral de vigilância em Saúde no âmbito municipal

Implementações das ações de vigilância epidemiológica

Implementações de Campanha de vacinação e aumento da oferta de vacinas nos postos de Saúde

Criar selos de qualidade e fiscalizando e qualificando os produtos regionais

Compromisso	Fortalecer a Atenção Básica efetivando a mudança do Modelo de Atenção à Saúde no âmbito do Sistema Único de Saúde - SUS	
Órgão Responsável	Secretaria de Saúde	
Meta	Constituir e reformar as unidades de saúde para atenção básica, melhorando a qualidade da infraestrutura destinada a Saúde da Família	
Regionalização	Quantidade/Detalhamento	Unidade de Medida
Todo o Município	100%	%
Meta	Ampliar a cobertura de saúde da família buscando atuar em 100% do território municipal	
Regionalização	Quantidade/Detalhamento	Unidade de Medida
Todo o Município	100%	%
Entrega/Iniciativa		
Implantação de Políticas Municipais de Monitoramento da Atenção Básica		
Implantação de Academias da Saúde		
Reforma e/ou construção de unidades de saúde da família		
Implementação de ações de educação permanente para usuários e profissionais da atenção básica		
Garantir oferta de medicamentos do componente básico de assistência farmacêutica para todos os usuários do SUS no âmbito do		
Implantação da fitoterapia no SUS-Bahia		
Construção da nova central de armazenamento e distribuição de medicamentos		
Compromisso	Promover o cuidado integral ao ser humano no curso da vida, considerando a implantação de serviços que atendam às necessidades das políticas geracionais em saúde no âmbito do Sistema Único de Saúde - SUS	

PREFEITURA MUNICIPAL DE CORDEIROS

ESTADO DA BAHIA

Plano Plurianual 2026-2029



Anexo I

PREFEITURA MUNICIPAL DE CORDEIROS

Praça Cel. José Moreira Cordeiro, 104 – Centro.

CNPJ: 13.694.468/0001-75 Fone/Fax: (77) 3447-2114

CEP: 46.280-000 – Cordeiros – Bahia



Órgão Responsável		Secretaria de Saúde	
Meta	Ampliar a oferta de serviços para o cuidado por ciclo de vida e gênero		
Regionalização	Quantidade/Detalhamento	Unidade de Medida	
Todo o Município	100%	% População	
Entrega/Iniciativa			
Implantação da Política de Alimentação e Nutrição			
Implementação dos serviços de Atenção Integral à Saúde da Criança			
Implementação dos serviços de Atenção Integral à Saúde do Adolescente e Jovem			
Implementação dos serviços de Atenção Integral à Saúde da Mulher			
Implantação serviços de atenção integral à Saúde do Homem			
Implantação de serviços de atenção à gestante adolescente, com foco na prevenção da segunda gestação não planejada			
Ampliação dos serviços de saúde bucal do município			
Organização da Rede de Atenção ao Diabetes, Hipertensão e Obesidade			

Compromisso	Garantir aos usuários do SUS do município acesso aos procedimentos de internação de Média e Alta Complexidade - MAC, através de atuação junto as estancias do estado e da união, ou através de recursos do próprio município em 100% das demandas e em prazos razoáveis as especificidades das demandas.		
Órgão Responsável	Secretaria de Saúde		
Meta	Participar proativamente da rede de regulação, garantindo o interesse do cidadão e o acesso aos serviços - MAC inclusive por meios judiciais quando necessário		
Regionalização	Quantidade/Detalhamento	Unidade de Medida	
Todo o Município	100%	% População	
Entrega/Iniciativa			
Garantia do acesso da população ao Tratamento Fora do Domicílio - TFD			
Contratualização / credenciamento de unidades e serviços de saúde			
Implantação de unidades de policlínicas			
Construção e/ou reforma de hospitais			

PREFEITURA MUNICIPAL DE CORDEIROS

ESTADO DA BAHIA

Plano Plurianual 2026-2029



Anexo I

PREFEITURA MUNICIPAL DE CORDEIROS

Praça Cel. José Moreira Cordeiro, 104 – Centro.

CNPJ: 13.694.468/0001-75 Fone/Fax: (77) 3447-2114

CEP: 46.280-000 – Cordeiros – Bahia



Reforma e ampliação de unidades da rede própria de Saúde		
Implantação de serviços de atenção à gestante adolescente, com foco na prevenção da segunda gestação não planejada		
Implantação do núcleo Jurídico de Defesa dos interesses da Saúde do Cidadão		
Informatizar a gestão do processos de saúde e Central de marcação do Município		
Compromisso	Garantir serviços para o cuidado materno-infantil no Sistema Único de Saúde -SUS-Bahia, contribuindo efetivamente para a melhoria das condições de vida e a redução da morbimortalidade	
Órgão Responsável	Secretaria de Saúde	
Meta	Reduzir anualmente em 5% a razão da mortalidade infantil e materna no âmbito municipal	
Regionalização	Quantidade/Detalhamento	Unidade de Medida
Todo o Município	5%	%
Entrega/Iniciativa		
Qualificação de profissionais na atenção materna e neonatal		
Implantação de bancos de leite humano		
Estruturação e qualificação da rede de atenção ao pré-natal		
Implantação de casas de apoio à gestante e ao recém nascido		
Implantação do transporte inter-hospitalar para atenção materno-infantil		
Cadastramento e qualificação de parteiras e doulas comunitárias		
Compromisso	Promover a atenção integral as pessoas com transtorno mental e/ou usuário de álcool, crack e de outras drogas no âmbito do SUS-Bahia	
Órgão Responsável	Secretaria de Saúde	
Meta	Ampliar a disponibilidade dos serviços dos Centros de Atenção Psicossocial - CAPS, passando a oferecer os componentes do CAPS AD (álcool e outras drogas) e CAPS III além de garantir ampliação das ações	
Regionalização	Quantidade/Detalhamento	
Todo o Município	100%	%
Entrega/Iniciativa		
Implantação de Centros de Atenção Psicossocial Álcool e outras Drogas - CAPS AD		

PREFEITURA MUNICIPAL DE CORDEIROS

ESTADO DA BAHIA

Plano Plurianual 2026-2029



Anexo I

PREFEITURA MUNICIPAL DE CORDEIROS

Praça Cel. José Moreira Cordeiro, 104 – Centro.

CNPJ: 13.694.468/0001-75 Fone/Fax: (77) 3447-2114

CEP: 46.280-000 – Cordeiros – Bahia



Implantação de Centros de Atenção Psicossocial Infância e Adolescência – CAPS IA
Qualificação dos profissionais das áreas de saúde, assistência social e educação
Implantação de práticas integrativas e complementares para a saúde mental
Estruturação dos serviços farmacêuticos nos CAPS
Implantação de ações de inclusão social por meio da Economia Solidária

Compromisso	Garantir acesso humanizado a rede de urgência e emergência no Sistema Único de Saúde – SUS-Bahia	
Órgão Responsável	Secretaria de Saúde	
Meta	Garantir ao usuário do SUS do município, acesso aos serviços de emergência e urgência médica	
Regionalização	Quantidade/Detalhamento	
Todo o Município	100%	%
Entrega/Iniciativa		
Ampliação/instalação do SAMU 192		
Buscar Implantação de Unidades de Pronto Atendimento – UPA regionais, de maneira consorciada ou não		
Integração da rede de urgência e emergência às linhas de cuidado		
Implantação de práticas integrativas e complementares para a saúde mental		
Estruturação dos serviços farmacêuticos nos CAPS		
Implantação de ações de inclusão social por meio da Economia Solidária		

Compromisso	Ampliar a qualidade do Sistema Único de Saúde – SUS, modernizando e fortalecendo os mecanismos de gestão e expandindo sua base científica, tecnológica e produtiva além de qualificar e estimular o controle social	
Órgão Responsável	Secretaria de Saúde	
Meta	Qualificar a gestão do SUS no âmbito municipal, atuar proativamente no controle, planejamento e deliberação das políticas estaduais para o SUS, garantindo a defesa do interesse do município nas	
Regionalização	Quantidade/Detalhamento	
Todo o Município	100%	Processos Qualificados

PREFEITURA MUNICIPAL DE CORDEIROS

ESTADO DA BAHIA

Plano Plurianual 2026-2029



Anexo I

PREFEITURA MUNICIPAL DE CORDEIROS

Praça Cel. José Moreira Cordeiro, 104 – Centro.

CNPJ: 13.694.468/0001-75 Fone/Fax: (77) 3447-2114

CEP: 46.280-000 – Cordeiros – Bahia



Entrega/Iniciativa

Garantir Representação na gestão colegiada do SUS-Bahia
Garantir a inclusão no Plano Diretor de Regionalização – PDR e no Plano Diretor de Investimentos – PDI, das demandas do Município
Revisão, adequação e monitoramento da Programação Pactuada Integrada – PPI
Participação nos espaços deliberativos interfederativos / Conselhos de Gestão Microrregional – CGMR
Modernização dos instrumentos e mecanismos de gestão e controle administrativo da Secretaria de Saúde
Implementação da tecnologia da informação e da informática na Secretaria de Saúde
Qualificação dos trabalhadores do SUS com ênfase na formação e especialização técnica

Área Temática

Segurança pública cidadã

Programa

Cidade Livre, Cidade Segura

Ementa

Envolver o cidadão no processo de segurança municipal, articulando as forças policiais com a guarda municipal, integrando informações e tecnologia, tendo em vista o combate a criminalidade. Desenvolver as políticas de defesa civil, capacitando seus mecanismos de enfrentamento as situações de emergência e urgência.

Recursos

R\$

746.977,95

Indicador

Percentual de áreas de risco monitoradas por meio de câmeras

unidade de medida

%

Referência
Data

ago/25

Índice Esperado ao final do Quadrênio

NM

Compromisso

Ampliar o serviço de segurança pública no município, incluindo fortalecimento da segurança rural

Órgão Responsável

Secretaria de Administração

PREFEITURA MUNICIPAL DE CORDEIROS

ESTADO DA BAHIA

Plano Plurianual 2026-2029



Anexo I

PREFEITURA MUNICIPAL DE CORDEIROS

Praça Cel. José Moreira Cordeiro, 104 – Centro.

CNPJ: 13.694.468/0001-75 Fone/Fax: (77) 3447-2114

CEP: 46.280-000 – Cordeiros – Bahia



Meta	Criar ações integradas de segurança pública e defesa civil até o final do quadriênio, incluindo operações conjuntas entre polícia e guarda municipal, implantação de sistemas de monitoramento eletrônico e realização de simulados de emergência nas comunidades.		
Regionalização	Quantidade/Detalhamento	Unidade de Medida	
Todo o Município	100%	Unidade	
Entrega/Iniciativa			
Implantar a Central de Monitoramento por Câmeras para fiscalizar as entradas, saídas e ruas do perímetro urbano, em parceria com o BPM			
Fortalecer e criar as condições necessárias para que a Guarda Civil Municipal possa exercer plenamente as competências alinhavadas na Lei Federal 13.022/2014 (Estatuto das Guardas Municipais).			
Promover rondas policiais rotineiras nos povoados do município			
Aquisição de novas viaturas junto ao Governo do Estado			

PREFEITURA MUNICIPAL DE CORDEIROS

ESTADO DA BAHIA

Plano Plurianual 2026-2029



Anexo I

PREFEITURA MUNICIPAL DE CORDEIROS

Praça Cel. José Moreira Cordeiro, 104 – Centro.

CNPJ: 13.694.468/0001-75 Fone/Fax: (77) 3447-2114

CEP: 46.280-000 – Cordeiros – Bahia



PREFEITURA MUNICIPAL DE CORDEIROS

ESTADO DA BAHIA

Plano Plurianual 2026-2029



Anexo I

PREFEITURA MUNICIPAL DE CORDEIROS

Praça Cel. José Moreira Cordeiro, 104 – Centro.

CNPJ: 13.694.468/0001-75 Fone/Fax: (77) 3447-2114

CEP: 46.280-000 – Cordeiros – Bahia



PREFEITURA MUNICIPAL DE CORDEIROS

ESTADO DA BAHIA

Plano Plurianual 2026-2029



Anexo I

PREFEITURA MUNICIPAL DE CORDEIROS

Praça Cel. José Moreira Cordeiro, 104 – Centro.

CNPJ: 13.694.468/0001-75 Fone/Fax: (77) 3447-2114

CEP: 46.280-000 – Cordeiros – Bahia

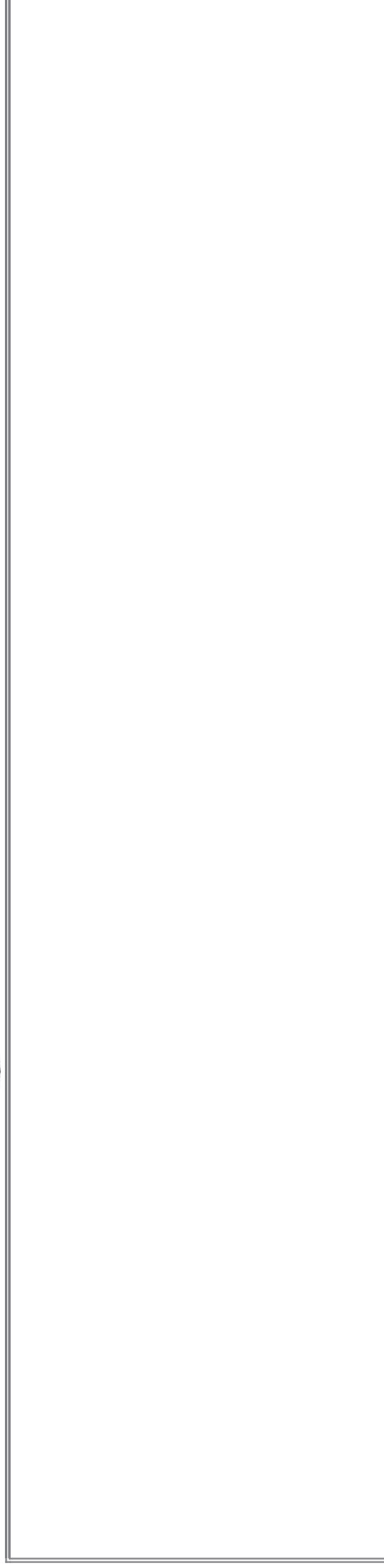

PREFEITURA MUNICIPAL DE CORDEIROS

ESTADO DA BAHIA

Plano Plurianual 2026-2029

Iniciativas e Entregas x Programas



PREFEITURA MUNICIPAL DE CORDEIROS
Praça Cel. José Moreira Cordeiro, 104 – Centro.
CNPJ: 13.694.468/0001-75 Fone/Fax: (77) 3447-2114
CEP: 46.280-000 – Cordeiros – Bahia



Eixo Estruturante

Planejamento e Gestão Estratégica para o Desenvolvimento Socioeconômico Sustentável

Área Temática

Geração, cidadania e direitos humanos

Programa	Promoção, Proteção, Defesa dos Direitos Humanos e da Cidadania
Entrega/Iniciativa	
Implantação de rede de agentes de desenvolvimento social para realização da busca ativa	
Implantação da ouvidoria do programa Bolsa Família	
Mobilização para erradicação do sub-registro civil	
Capacitação de técnicos municipais para atuarem como instrutores e entrevistadores do programa Bolsa Família	
Capacitação de gestores municipais para utilização do Cadastro Único - CadÚnico como ferramenta	
Elaboração dos programas complementares	
Acompanhamento e monitoramento das ações do programa Bolsa Família	
Apoio a capacitação das instâncias de controle social municipal do programa Bolsa Família	
Ampliação do atendimento nos Centros de Referência de Assistência Social - CRAS	
Reforma e construção de Centros de Referência de Assistência Social - CRAS	
Capacitação de operadores responsáveis por serviços socioassistenciais	
Capacitação de grupos gestores locais do programa de Benefício de Prestação Continuada - BPC	
Implantação /Ampliação do atendimento nos Centros de Referência Especializado de Assistência Social - CREAS	
Reforma e construção de Centros de Referência Especializado de Assistência Social - CREAS	
Capacitação de operadores responsáveis por serviços socioassistenciais	
Implantação de Consórcio Intermunicipal de Proteção Especial	
Capacitação de instituições públicas e privadas que ofertam serviços de alta complexidade de forma regular	

Programa	Proteção da Criança e do Adolescente
Entrega/Iniciativa	
Aquisição e Distribuição de Alimentos da Agricultura Familiar através do PAA - Estadual	
Implantação do Programa Municipal de Aquisição e Distribuição de Alimentos da Agricultura Familiar - Pro-AMA	
Implantação de Unidade coletivas de produção de Alimentos	
Distribuição de Cestas Básicas para a população submetida a risco e insegurança alimentar	
Implantação de Centro Municipal de Segurança Alimentar	
Realização de Cursos de Capacitação para produção de alimentos para o auto sustento e comercialização	
Realização de Cursos de Capacitação profissional, nas áreas de potencialidade do município	
Implantação de sistemas coletivos de produção para o auto consumo	
Promoção as cadeias do artesanato, extrativismo sustentável e comercialização dos produtos artesanais	
Celebração de Parecerias entre o município e Organizações Sociais	

Área Temática

Geração, cidadania e direitos humanos

Programa	Terceira Idade
Entrega/Iniciativa	
Construção de Cisternas	
Construção de águasdas, Barragens e Açudes	
Implantação de Sistemas simplificados de abastecimento de água	
Perfuração de Poços Artesianos	
Elaboração de Estudos e Projetos de Saneamento	
Aquisição de materiais e equipamentos	
Implantação de sistemas de captação de água fluvial para uso nas localidades e residências isoladas	
Aquisição de materiais e equipamentos	
Implantação de sistemas de captação e tratamento das águas Cinzas para reuso	
Aquisição de materiais e equipamentos para dessalinização	
Implementação de políticas municipais de conservação e gestão dos recursos Hídricos	
Implantação do programa de Restauração de Nascentes e Áreas de Preservação Permanente	
Formação inicial e continuada com ênfase na sustentabilidade dos recursos hídricos - Universidade das Águas	
Implantação de Módulos Sanitários Domiciliares	
Implementações de ações de educação socioambiental	
Implantação de Sistemas simplificados de aproveitamento de águas Cinzas	

PREFEITURA MUNICIPAL DE CORDEIROS

ESTADO DA BAHIA

Plano Plurianual 2026-2029

Iniciativas e Entregas x Programas



PREFEITURA MUNICIPAL DE CORDEIROS
Praça Cel. José Moreira Cordeiro, 104 – Centro.
CNPJ: 13.694.468/0001-75 Fone/Fax: (77) 3447-2114
CEP: 46.280-000 – Cordeiros – Bahia



Implantação de Sistemas de Coleta de água Pluviais
Implantação de Barragens Subterrâneas
Implantação de Sistemas de saneamento

Programa	Proteção da mulher
Entrega/Iniciativa	
Elaboração de estudo para gestão de resíduos sólidos	
Implementações de ações de educação socioambiental	
Implantação do Centro de Reciclagem do Município	
Apoio a criação e manutenção de associações com o objetivo de gerir as atividades de reciclagem e artesanato, e comercialização dos produtos originários desta atividade	
Aquisição de equipamentos	
Implantação de aterro sanitário consorciado ou não	
Implantação de Coleta seletiva com estímulo a participação das Famílias do município	

Área Temática

Consolidação e diversificação da matriz produtiva

Programa	Diversificar, fortalecer a economia municipal
Entrega/Iniciativa	
Apoio a ações estaduais que visem a emissão de Títulos de Terra	
Discriminação e reconhecimento de áreas urbanas	
Apoio e regularização das posses Urbanas	
Apoio as ações do programa nacional de Reforma Agrária	
Implantação e manutenção do Fundo Municipal de Habitação de Interesse Social	
Apoio aos assentamentos de reforma agrária no território do município	
Apoio ao pequeno agricultor	
Aquisição de equipamentos	

Área Temática

Desenvolvimento urbano integrado e sustentável

Programa	Regularização Fundiária urbana
Ementa	
Entrega/Iniciativa	
Prestação de assistências aos empreendimentos populares urbanos	
Disponibilização de Insumos e equipamentos para viabilização de processos produtivos coletivos e individuais	
Implantação, qualificação e manejo de arranjos produtivos.	
Implementação de cursos profissionalizantes e capacitantes.	
Prestação de assistências aos empreendimentos populares urbanos	
Disponibilização de Insumos e equipamentos para viabilização de processos produtivos coletivos e individuais	
Implantação, qualificação e manejo de arranjos produtivos.	
Implementação de cursos profissionalizantes e capacitantes.	
Implantação, ampliação e recuperação de infraestrutura social de apoio a produção e comercialização	
Implantação, ampliação e recuperação de unidades de produção e beneficiamento	
Capacitação de técnicos e produtores rurais	
Implantação de Agrovilas e Agropolos	
Construção, Reforma e Ampliação do Mercado Produtor	
Assistência técnica a produtores rurais	
Aquisição e distribuição de pequenos animais	
Aquisição e distribuição de insumos e equipamentos	
Capacitação de agricultores	
Criar selos de qualidade e fiscalizando e qualificando os produtos regionais	
Apoiar publicitariamente os produtos produzidos regionalmente através de mecanismos adequados de divulgação	
Aquisição de kits de comercialização para feiras livres	
Adesão ao programa Garantia Safra	
Apoiar o pequeno agricultor para que ele possa aderir ao programa Garantia Safra	
Criar estrutura administrativa que vise apoiar administrativamente o pequeno agricultor	
Identificar linhas adequadas de crédito, informar e apoiar administrativamente o pequeno agricultor na obtenção destes	

Área Temática

PREFEITURA MUNICIPAL DE CORDEIROS

ESTADO DA BAHIA

Plano Plurianual 2026-2029

Iniciativas e Entregas x Programas



PREFEITURA MUNICIPAL DE CORDEIROS
Praça Cel. José Moreira Cordeiro, 104 – Centro.
CNPJ: 13.694.468/0001-75 Fone/Fax: (77) 3447-2114
CEP: 46.280-000 – Cordeiros – Bahia



Desenvolvimento urbano integrado e sustentável

Programa	Mais infraestrutura, mais desenvolvimento, mais qualidade de vida
Entrega/Iniciativa	
Implementação da Gestão Integral de vigilância em Saúde no âmbito municipal	
Implementações das ações de vigilância epidemiológica	
Implementações de Campanha de vacinação e aumento da oferta de vacinas nos postos de Saúde	
Criar selos de qualidade e fiscalizando e qualificando os produtos regionais	
Implantação de Políticas Municipais de Monitoramento da Atenção Básica	
Implantação de Academias da Saúde	
Reforma e/ou construção de unidades de saúde da família	
Implementação de ações de educação permanente para usuários e profissionais da atenção básica	
Garantir oferta de medicamentos do componente básico de assistência farmacêutica para todos os usuários do SUS no âmbito	
Implantação da fitoterapia no SUS-Bahia	
Construção da nova central de armazenamento e distribuição de medicamentos	
Implantação da Política de Alimentação e Nutrição	
Implementação dos serviços de Atenção Integral à Saúde da Criança	
Implementação dos serviços de Atenção Integral à Saúde do Adolescente e Jovem	
Implementação dos serviços de Atenção Integral à Saúde da Mulher	
Implantação serviços de atenção integral à Saúde do Homem	
Implantação de serviços de atenção à gestante adolescente, com foco na prevenção da segunda gestação não planejada	
Ampliação dos serviços de saúde bucal do município	
Organização da Rede de Atenção ao Diabetes, Hipertensão e Obesidade	
Garantia do acesso da população ao Tratamento Fora do Domicílio - TFD	
Contratualização / credenciamento de unidades e serviços de saúde	
Implantação de unidades de policlínicas	
Construção e/ou reforma de hospitais	
Reforma e ampliação de unidades da rede própria de Saúde	
Implantação de serviços de atenção à gestante adolescente, com foco na prevenção da segunda gestação não planejada	
Implantação do núcleo Jurídico de Defesa dos interesses da Saúde do Cidadão	
Informatizar a gestão do processos de saúde e Central de marcação do Município	
Qualificação de profissionais na atenção materna e neonatal	
Implantação de bancos de leite humano	
Estruturação e qualificação da rede de atenção ao pré-natal	
Implantação de casas de apoio à gestante e ao recém nascido	
Implantação do transporte inter-hospitalar para atenção materno-infantil	
Cadastramento e qualificação de parteiras e doulas comunitárias	
Implantação de Centros de Atenção Psicossocial Álcool e outras Drogas - CAPS AD	
Implantação de Centros de Atenção Psicossocial Infância e Adolescência - CAPS IA	
Qualificação dos profissionais das áreas de saúde, assistência social e educação	
Implantação de práticas integrativas e complementares para a saúde mental	
Estruturação dos serviços farmacêuticos nos CAPS	
Implantação de ações de inclusão social por meio da Economia Solidária	
Ampliação/instalação do SAMU 192	
Buscar Implantação de Unidades de Pronto Atendimento - UPA regionais, de maneira consorciada ou não	
Integração da rede de urgência e emergência às linhas de cuidado	
Implantação de práticas integrativas e complementares para a saúde mental	
Estruturação dos serviços farmacêuticos nos CAPS	
Implantação de ações de inclusão social por meio da Economia Solidária	
Garantir Representação na gestão colegiada do SUS-Bahia	
Garantir a inclusão no Plano Diretor de Regionalização - PDR e no Plano Diretor de Investimentos - PDI, das demandas do	
Revisão, adequação e monitoramento da Programação Pactuada Integrada - PPI	
Participação nos espaços deliberativos interfederativos / Conselhos de Gestão Microrregional - CGMR	
Modernização dos instrumentos e mecanismos de gestão e controle administrativo da Secretaria de Saúde	
Implementação da tecnologia da informação e da informática na Secretaria de Saúde	
Qualificação dos trabalhadores do SUS com ênfase na formação e especialização técnica	

Área Temática

Educação, conhecimento, cultura e esporte

Programa	Fortalecimento da Educação Básica
Entrega/Iniciativa	
Implementação da Lei 11.645/2008, que inclui o ensino da história e cultura africana, afro-brasileira e indígena no curr	
Dotação das bibliotecas escolares com títulos da história e cultura africana, afro-brasileira e indígena, bem como às qu	
Ampliação de vagas para a educação da população do campo, dos povos indígenas, quilombolas e estudantes com deficiência	

PREFEITURA MUNICIPAL DE CORDEIROS

ESTADO DA BAHIA

Plano Plurianual 2026-2029

Iniciativas e Entregas x Programas



PREFEITURA MUNICIPAL DE CORDEIROS
Praça Cel. José Moreira Cordeiro, 104 – Centro.
CNPJ: 13.694.468/0001-75 Fone/Fax: (77) 3447-2114
CEP: 46.280-000 – Cordeiros – Bahia



Ampliação da oferta de vaga em educação integral em jornada ampliada
Implementação e ampliação do programa Escola Aberta
Fortalecimento de ações pedagógicas nas escolas municipais
Garantia das aprendizagens prioritárias para todos os estudantes com base nas avaliações
Disponibilização de transporte escolar para os alunos matriculados no ensino médio da zona rural
Promoção de assistência alimentar e nutricional aos educandos
Disponibilização de fardamento dos estudantes regularmente matriculados nas escolas municipais
Implementação e disponibilização de bolsa-auxílio aos alunos monitores voluntários
Realização de concurso público para profissionais da educação
Assessoramento às unidades escolares estaduais e aos municípios na elaboração e execução do Plano de Educação
Desenvolvimento da Educação
Orientação e incentivo à formação de grêmios estudantis
Fortalecimento de ações pedagógicas nas escolas municipais
Construção, Reforma e ampliação de Creches escolares
Ampliação e Reforma de Unidades Escolares no Município
Realização de concurso público para profissionais da educação
Desenvolvimento da atenção à saúde dos professores da rede municipal de ensino
Investimento na capacitação dos profissionais da educação
Implementação de políticas de incentivo com base no desenvolvimento individual de cada profissional através da otimização
Apoiar as ações que resultem em adoção de práticas inovadoras que tenham repercussão sobre a gestão e qualidade de ensino
Implantação de Bibliotecas Escolares
Estruturação e expansão das grupos culturais escolares
Fortalecimento e fomento da cultura corporal e do esporte no currículo escolar
Fortalecimento e fomento de ações sócioeducativas da promoção do vínculo entre a escola, a família e a comunidade
Fomento à iniciação científica, à leitura e ao desenvolvimento do letramento na educação básica
Desenvolvimento, customização e catalogação de novas tecnologias educacionais
Implantação do Sistema Integrado de Gestão Escolar
Implantação e fortalecimento de laboratórios de informática com conexão a internet banda larga nas unidades escolares
Escolas públicas estruturadas adequadamente para o desenvolvimento de aprendizagens do esporte e demais práticas da cultura
Implementação da proposta curricular da Educação de Jovens e Adultos - EJA
Implementação das ações do programa Todos pela Alfabetização - Topa / Brasil Alfabetizado ou outro que venha a substituí-lo
Provimento de material didático-pedagógico
Fornecimento de transporte aos alfabetizandos para acesso aos espaços de alfabetização
Fornecimento de gêneros alimentícios para refeição dos alfabetizandos
Implementação do Programa treinando o futuro, com oferta de vagas de estágio para estudantes da rede municipal e estudantes
Implantação de Casas dos Universitários
Fornecimento de Transporte aos alunos de Nível superior

Programa	Cidadania, esporte e lazer
-----------------	-----------------------------------

Entrega/Iniciativa

Desenvolvimento de atividades esportivas em praças públicas
Realização de eventos esportivos e de lazer comunitários
Promoção de Dias de Lazer
Realização de eventos esportivos educacionais
Implantação e implementação de núcleos de iniciação esportiva e inclusão social
Implantação do programa Segundo Tempo
Funcionamento de equipamentos esportivos
Recuperação de espaços desportivos
Construção e recuperação de equipamentos esportivos e de lazer
Construção de praças poliesportivas com equipamentos de lazer, esporte e ginástica.
Implantar Parques Urbanos

Área Temática

Gestão Governamental e governança socioeconômica

Programa	Planejamento e Gestão estratégica
-----------------	--

Entrega/Iniciativa

Implantação do Núcleo de assistência Jurídica
Apoiar ações que visem a obtenção de documentação básica
Apoiar ações que visem garantir o respeito a diversidade, de gênero, raça.
Apoiar as ações que visem garantir os direitos de deficientes físicos

Programa	Gestão Fiscal
-----------------	----------------------

Entrega/Iniciativa

Apoio a projetos sociais para a promoção de atendimento a crianças e adolescentes em situação de risco pessoal e social

PREFEITURA MUNICIPAL DE CORDEIROS

ESTADO DA BAHIA

Plano Plurianual 2026-2029

Iniciativas e Entregas x Programas



PREFEITURA MUNICIPAL DE CORDEIROS
Praça Cel. José Moreira Cordeiro, 104 – Centro.
CNPJ: 13.694.468/0001-75 Fone/Fax: (77) 3447-2114
CEP: 46.280-000 – Cordeiros – Bahia



Capacitação de conselheiros tutelares, por meio de cursos, seminários e oficinas
Capacitação de operadores dos serviços para pessoa idosa
Capacitação de operadores dos serviços de convivência e fortalecimento de vínculo da pessoa idosa
Implantação de oficinas de atividades corporais, manuais e de núcleos de estudos teóricos
Lançamento de livros produzidos por idosos
Realização de eventos direcionados a idosos
Incentivo a Criação do Grupo da Terceira Idade

Programa	Fortalecimento da Ação Legislativa
Entrega/Iniciativa	
Garantir atendimento prioritário as mulheres em situação de risco	
Implantação do plano municipal de promoção a igualdade de gênero	
Realização de campanhas de valorização das mulheres	
Realização de eventos transversais direcionados a mulher	
Realização de eventos que visem a capacitação das mulheres chefes de família em situação de risco	
Promover a inclusão produtiva da mulher	

Área Temática	
Infraestrutura para o desenvolvimento integrado e sustentável	

Programa	Casa Digna
Entrega/Iniciativa	
Abertura e manutenção de estradas vicinais do município	
Instalação e manutenção de pontes, mata-burros, passagens molhadas nas vias do município	
Implantação do sistema de sinalização de ruas, praças e acessos vicinais do município	
Elaboração do Plano Diretor Urbano	
Melhorar os acessos ao município garantindo condições adequadas de trafegabilidade	

Área Temática	
#REF!	

Programa	#REF!
Entrega/Iniciativa	
Construção de unidades habitacionais	
Melhorias de unidades habitacionais	
Reassentamento de domicílios em situação de risco ou insalubridade	
Urbanização de assentamentos	

Área Temática	
Meio Ambiente, segurança hídrica, economia verde e sustentabilidade	

Programa	Água para Todos os Cantos
Entrega/Iniciativa	
Mapeamento das necessidades de infraestrutura e recursos humanos	
Implantação e ampliação de distritos industriais	
Implantação de Centro de Treinamento e capacitação profissional	
Promoção das potencialidades industriais e comerciais	
Estimular e apoiar o desenvolvimento do setor de serviços, objetivando sua estruturação e consequente ampliação da capacidade	
Apoio à inovação e desenvolvimento tecnológico nas empresas locais	
Elaboração, em parceria com instituições públicas e privadas, programas de apoio ao empreendedorismo inovativo	
Fortalecer o segmento das microempresas e empresas de pequeno porte para aumentar a competitividade, reduzir a informalidade, gerar novos empregos e facilitar o acesso ao crédito e a novos mercados	
Incentivar uma maior participação das Microempresas e Empresas de Pequeno Porte nas licitações públicas, fomentando o crescimento da economia local, disponibilizando incentivos para competir no mercado e desenvolver a região	

Área Temática	
Meio Ambiente, segurança hídrica, economia verde e sustentabilidade	

PREFEITURA MUNICIPAL DE CORDEIROS

ESTADO DA BAHIA

Plano Plurianual 2026-2029

Iniciativas e Entregas x Programas



PREFEITURA MUNICIPAL DE CORDEIROS
Praça Cel. José Moreira Cordeiro, 104 – Centro.
CNPJ: 13.694.468/0001-75 Fone/Fax: (77) 3447-2114
CEP: 46.280-000 – Cordeiros – Bahia



Programa	Cidade Limpa
Entrega/Iniciativa	
Elaboração do Plano municipal de enfrentamento dos efeitos do Clima	
Elaboração de políticas de preservação, recuperação e uso sustentável dos recursos hídricos	
Implantação dos corredores de Biodiversidade	
Incentivo a implantação de florestas para fins econômicos em pequenas propriedades	
Qualificação dos processo de educação ambiental	
Apoiar as ações que visem a revitalização de Bacias Urbanas e regionais	
Promover o uso sustentável dos recursos hídricos para o desenvolvimento social e econômico do Estado	
Implementação da cobrança pelos usos dos recursos hídricos, estabelecendo contrapartida para os proprietários de áreas d	
Criação de Parques de preservação urbana e rural	
Implantação de equipamentos de esporte e lazer que ampliem o contato com a natureza e o esporte de aventura	
Organização de eventos sociais que envolvam a prática de esportes e lazer	
Implantação de parques que visem a valorização de recursos hídricos, sua preservação e utilização sustentável para o laz	
Criação do plano de conservação das áreas de interesse turístico e cultural	
Urbanização de espaços turísticos	
Criação de espaços culturais	
Valorização de manifestações culturais e apoio e qualificação das festas típicas do município	
Recuperação de praças, parques jardins e feiras tradicionais	
Promoção dos eventos culturais e de interesse turístico	
Implantação do Calendário Municipal da Cultura	
Apoiar indivíduos e grupos de expressão artística e cultural	
Apoiar atividades culturais e artísticas tendo em vista promover a inclusão econômica destes eventos	
Preservar a memória e o patrimônio cultural, propiciando o acesso ao conhecimento da história e incentivando o turismo	
Preservar a memória do artesanato por meio da ampliação e modernização do acervo de peças e documentos do Centro de	
Estudos, Pesquisas e Preservação do Artesanato	
Preservar a memória e história dos movimentos sociais, da crença e da cultura popular	

Meio Ambiente, segurança hídrica, economia verde e sustentabilidade

Programa	Sustentabilidade Ambiental
Entrega/Iniciativa	
Elaboração de plano estratégico	
Elaboração dos Instrumentos Legais de Planejamento - PPA, LDO e LOA	
Elaboração e divulgação de relatórios anuais	
Acompanhamento, monitoramento e avaliação dos programas governamentais	
Realização de estudos e pesquisas	
Elaboração de manuais técnicos	
Capacitação de técnicos em planejamento	
Implementação da cobrança pelos usos dos recursos hídricos, estabelecendo contrapartida para os proprietários de áreas d	
Implementação do PPA participativo	
Promoção de Campanhas de Promoção e divulgação da informação oficial	
Desenvolvimento de instrumentos e estratégia para oitiva popular	
Elaboração e revisão do Plano Diretor de Desenvolvimento Urbano - PDDU e Cadastro Tributário	
Participação efetiva nos consórcios intermunicipais	
Desenvolvimento de instrumentos e estratégia para oitiva popular	
Mapeamento dos processos administrativos tendo em vista sua qualificação	
Implantação de modelos integrados de gestão com suporte a ferramentas computacionais adequadas	

Programa	Proteção Social
Entrega/Iniciativa	
Desenvolvimento ações baseados em sistemas informatizados e integrados na área tributária e financeira	
Aquisição de equipamentos para a secretaria de finanças	
Elaboração e divulgação de relatórios anuais	
Capacitação de servidores na área tributária e financeira	
Integração do Processo Administrativo Fiscal com a Procuradoria	
Implantação da gestão da dívida ativa tributária e não tributária	
Implantação do Serviço de Atendimento ao Cidadão	
Capacitação de servidores na área tributária e financeira	
Revisão do Código Tributário Municipal	
Revisão da Planta de Cadastro de Imóveis	
Implantação e integração do Sistema de Gerenciamento do Imposto	

Programa	Mais produção, mais dignidade, mais liberdade
Entrega/Iniciativa	

PREFEITURA MUNICIPAL DE CORDEIROS

ESTADO DA BAHIA

Plano Plurianual 2026-2029

Iniciativas e Entregas x Programas



PREFEITURA MUNICIPAL DE CORDEIROS
Praça Cel. José Moreira Cordeiro, 104 – Centro.
CNPJ: 13.694.468/0001-75 Fone/Fax: (77) 3447-2114
CEP: 46.280-000 – Cordeiros – Bahia



Desenvolvimento de práticas de modernização administrativa
Desenvolvimento de projetos de melhoria continuada
Implantação de modelo de gestão
Aporte de tecnologias de gestão
Implantação de programa de gerenciamento de diretrizes e rotinas
Elaboração de atos regulamentares
Disseminação de práticas de qualificação do gasto
Implantação do sistema de monitoramento e avaliação do gasto
Aperfeiçoamento da gestão de carreiras
Capacitação de servidor público
Concessão de prêmios e benefício ao servidor
Implementação de sistema de atenção a saúde e segurança do trabalho do servidor
Integração dos sistemas informacionais, processuais e tecnológicos de recursos humanos
Realização de concurso público
Dimensionamento do quantitativo de pessoal de cada unidade
Intensificação da fiscalização e controle da conduta funcional do servidor
Implantação do planejamento de compras e contratação de serviços
Implementação de gestão de estoque
Realização de mapeamento, redesenho e priorização dos processos de licitação
Gerenciamento do patrimônio do município
Aperfeiçoamento do sistema de operação com veículo
Implantação e funcionamento do SACM - Serviços de Atendimento ao Cidadão do Município
Implantação das melhores práticas de Tecnologia da Informação e Comunicação - TIC
Implementação de ferramenta para solução de Business Intelligence - BI
Gerenciamento do patrimônio do município
Implantação do SACM-D - Serviços de atendimento ao Cidadão - Digital
Construção e ampliação de prédios públicos
Recuperação e conservação das edificações públicas
Fiscalização de obras e serviços públicos
Implantação do Sistema Wireless
Ampliação e operacionalização do Sistema de Telefonia
Implantação da Cidade Digital
Implementação do Projeto de Modernização
Estruturação da Procuradoria e ampliação da infraestrutura física
Implantação da Procuradoria Cidadã
Implantação de rede pública de comunicação
Digitalização do Acervo documental do município
Criação, ampliação do Portal da Transparência
Criação, ampliação do Portal do Município
Desenvolvimento de práticas de modernização administrativa
Desenvolvimento de projetos de melhoria continuada
Implantação de modelo de gestão
Aporte de tecnologias de gestão
Implantação de programa de gerenciamento de diretrizes e rotinas
Elaboração de atos regulamentares
Integração do Processo Administrativo Fiscal com a Procuradoria
Implantação da gestão da dívida ativa tributária e não tributária
Implantação do Serviço de Atendimento ao Cidadão
Capacitação de servidores na área tributária e financeira
Revisão do Código Tributário Municipal
Revisão da Planta de Cadastro de Imóveis
Implantação e integração do Sistema de Gerenciamento do Imposto

Programa	Segurança Alimentar e combate a Fome
Entrega/Iniciativa	
Exercício da Ação Legislativa	
Implementação da Câmara Itinerante	
Implementação e manutenção do Sistema difusão das sessões e espaço do legislativo através da WEB e da Radiodifusão	
Reforma e adaptação das instalações físicas	
Implementação da Câmara mirim	
Capacitação de servidores	
Modernização Administrativa	



PREFEITURA MUNICIPAL DE CORDEIROS
Praça Cel. José Moreira Cordeiro, 104 – Centro.
CNPJ: 13.694.468/0001-75 Fone/Fax: (77) 3447-2114
CEP: 46.280-000 – Cordeiros – Bahia



PREFEITURA MUNICIPAL DE CORDEIROS

ESTADO DA BAHIA

Plano Plurianual 2026-2029

ANEXO I - RESUMO

Resumo Por Eixo e Área Temática

Planejamento e Gestão Estratégica para o Desenvolvimento Socioeconômico Sustentável

Geração, cidadania e direitos humanos

Promoção, Proteção, Defesa dos Direitos Humanos e da Cidadania

(vazio)

Consolidação e diversificação da matriz produtiva

Diversificar, fortalecer a economia municipal

Desenvolvimento rural e agricultura

Terra Limpa, Campo Forte

Desenvolvimento urbano integrado e sustentável

Mais infraestrutura, mais desenvolvimento, mais qualidade de vida

Regularização Fundiária urbana

Educação, conhecimento, cultura e esporte

Cidadania, esporte e lazer

Fortalecimento da Educação Básica

Geração, cidadania e direitos humanos

Proteção da Criança e do Adolescente

Proteção da mulher

Terceira Idade

Gestão Governamental e governança socioeconômica

Fortalecimento da Ação Legislativa

Gestão Fiscal

Modernização da Gestão Pública

Planejamento e Gestão estratégica

Infraestrutura para o desenvolvimento integrado e sustentável

Casa Digna

Meio Ambiente, segurança hídrica, economia verde e sustentabilidade

Água para Todos os Cantos

Cidade Limpa

Sustentabilidade Ambiental

Pobreza, inclusão socioprodutiva e o mundo do trabalho

Mais produção, mais dignidade, mais liberdade

Proteção Social

Saúde e assistência social

Saúde com acesso amplo e seguro
Segurança Alimentar e combate a Fome

Segurança pública cidadã

Cidade Livre, Cidade Segura

Total Geral

Soma Total	
R\$	3.533.608
R\$	3.533.608
R\$	3.533.608
R\$	276.024.009
R\$	13.419
R\$	13.419
R\$	34.258.109
R\$	34.258.109
R\$	18.388.182
R\$	15.910.183
R\$	2.477.999
R\$	103.798.625
R\$	13.463.495
R\$	90.335.130
R\$	11.620.651
R\$	11.173.359
R\$	223.646
R\$	223.646
R\$	24.990.215
R\$	10.735.013
R\$	76.040
R\$	11.719.055
R\$	2.460.107
R\$	536.751
R\$	536.751
R\$	4.191.128
R\$	3.743.836
R\$	31.310
R\$	415.982
R\$	11.875.608
R\$	854.328
R\$	11.021.280
R\$	65.604.345

R\$	65.429.901
R\$	174.444
R\$	746.978
R\$	746.978
R\$	279.557.617